



# دائرة الاحصاء المركزية الفلسطينية

المسح الديمغرافي للضفة الغربية وقطاع غزة

سلسلة تقارير المواضيع (رقم 1)

التعليم - نتائج تفصيلية

تشرين أول/أكتوبر، 1996

تنويه لمستخدمي التقرير:

- للحصول على تفاصيل أوفى حول المنهجية المستخدمة في هذا المسح، يرجى الاطلاع على التقرير الخاص والصادر تحت العنوان التالي:  
دائرة الإحصاء المركزية الفلسطينية، 1996. المسح الديمغرافي للضفة الغربية وقطاع غزة: النتائج الأساسية. رام الله - فلسطين.
- البيانات الواردة في هذا التقرير والتقارير اللاحقة تشمل القدس الشرقية.

© جمادى ثاني، 1417هـ - أكتوبر، 1996

جميع الحقوق محفوظة

في حالة الاقتباس، يرجى الإشارة الى هذه المطبوعة كالتالي:

دائرة الإحصاء المركزية الفلسطينية، 1996. المسح الديمغرافي للضفة الغربية وقطاع غزة: سلسلة تقارير المواضيع (رقم 1) - التعليم - نتائج تفصيلية. رام الله - فلسطين.

تم تنفيذ هذا المشروع بدعم مالي سخّي من المجموعة الأوروبية الصديقة.

## شكر وتقدير

كان للتجاوب الذي أبدته الأسر الفلسطينية المشمولة في هذا المسح الهام اثراً مباشراً على تمكن دائرة الاحصاء المركزية الفلسطينية من القيام بأعبائها في تنفيذه بنجاح. تتقدم دائرة الاحصاء المركزية الفلسطينية بالشكر والتقدير الى كل أسرة فلسطينية ساهمت في هذا المسح، ونخص بالذكر جميع النساء في هذه الأسر الكريمة.

لقد ابدى جميع المشتغلين في هذا المسح، حرصاً منقطع النظير أثناء تأديتهم لواجبات عملهم، تتقدم الدائرة بشكر خاص الى جميع الزميلات والزملاء الذين عملوا بصمت وكجنود مجهولين من أجل انجاح هذه الدراسة فنياً وميدانياً.

قام كل من يوسف فلاح، أحمد أبو الهيجا، د. مروان خواجه وعناية الحاج داود بإعداد هذا التقرير، تتقدم الدائرة لكل هؤلاء بالشكر والتقدير لإخراج هذا التقرير المتخصص الى حيز الوجود.

قام كل من جير بيدرسون، يون بيدرسون، يون هانس باور، ستاينر تامفوس، وليف ستوك بصفتهم ممثلين عن مركز البحث الدولي في المؤسسة النرويجية للعلوم الاجتماعية التطبيقية (FAFO) بتقديم الدعم الفني طوال فترة تخطيط وتنفيذ المسح، تتقدم الدائرة لجميع الزملاء سالف الذكر والى مؤسسة (FAFO) بالشكر على ما قدموه من نصائح وارشادات.

بالطبع، فلم يكن بالإمكان تنفيذ هذا المسح دون توفر الدعم المالي الذي قامت المجموعة الأوروبية مشكورة بتقديمه لتغطية كامل نفقات المسح. تتقدم دائرة الاحصاء المركزية الى المجموعة الأوروبية الصديقة والى ممثليها في القدس توماس دوبلا، بيتينا مشيدت، هنريك أير، سورين شميت بالشكر الجزيل على كل ما قدموه من دعم مادي ومعنوي في سبيل انجاح هذا المشروع.

## تقديم

من المعلوم أن هناك قطاعين رئيسيين لاحصاءات التعليم، وهما: الاحصاءات المتصلة بنظام التعليم بحد ذاته، ويتناول جميع أنواع الاحصاءات الخاصة بالمدارس، والتلاميذ، والمدرسين، وتمويل التعليم... الخ، والاحصاءات المتصلة بالخصائص التعليمية لأفراد المجتمع. في العادة يتم جمع البيانات الخاصة بالنوع الأول من خلال استبانات خاصة أو من سجلات ادارية جارية. أما بيانات النوع الثاني فيتم الحصول عليها في الغالب من خلال مسح أسرية أو تعدادات سكانية شاملة والتي تنفذها البلدان عادة كل 10 سنوات.

من أجل سد الفراغ الحاصل في الاحصاءات المتصلة بنظام التعليم، فقد باشرت دائرة الاحصاء المركزية الفلسطينية بالتعاون مع وزارة التربية والتعليم منذ عام 1994 في تنفيذ مسح سنوي لمؤسسات التعليم الفلسطينية بكافة أنواعها ومراحلها. أما بخصوص الاحصاءات المتصلة بالخصائص التعليمية لأفراد المجتمع، فقد ارتأت دائرة الاحصاء المركزية الفلسطينية أن تنفذ مسحاً ديمغرافياً على عينة كبيرة من الأسر (15,000 أسرة)، بحيث تمكننا البيانات التي يتم جمعها من اشتقاق مؤشرات ديمغرافية وتعليمية، على عدة مستويات من التفصيل لسد الفجوة الهائلة في المواضيع التي غطاها المسح الى حين تنفيذ التعداد العام للسكان والمساكن في الأراضي الفلسطينية.

يستعرض هذا التقرير أهم المؤشرات التعليمية التي أمكن توفيرها من بيانات المسح الديمغرافي على مستوى الأراضي الفلسطينية بشكل عام، وعلى مستوى الضفة الغربية وقطاع غزة كل على حدة، وعلى مستوى مكان الإقامة أيضاً. وقد بدأ التخطيط لتنفيذ هذا المسح الهام في أوائل عام 1993 بدعم ومباركة منظمة التحرير الفلسطينية في حينه، وقد توخينا في وضع الخطط تحقيق جملة من الأهداف الأساسية وعلى رأسها سد النقص الحاد في التقديرات على المستوى العام وعلى المستوى المحلي. إضافة الى محاولة توفير اطار معاينة مؤقت ليتم استخدامه في سحب جميع العينات التي تحتاجها الدائرة في المسوح الأسرية، الى أن يتم اشتقاق اطار شامل من تعداد السكان والمساكن في حال تنفيذه.

لقد وفر هذا المسح كما هائلا من البيانات الخام وتقديرات للمؤشرات الأساسية في مجالات السكان، المساكن، التعليم، الزواج، الخصوبة، الوفيات، والهجرة. ويمثل التقرير الذي بين أيدينا أحد التقارير التفصيلية التي سيتم نشرها خلال عامي 1996 و1997 حول كل من هذه المواضيع بشكل منفصل، حيث يجري العمل حالياً وبشكل متوازي على إعداد التقارير التفصيلية للمواضيع الأخرى. بالإضافة الى ذلك، سيتم نشر تقرير تحليلي خلال عام 1997 بالتعاون بين باحثي الدائرة ومجموعة من الباحثين في مؤسسة FAFO.

نأمل أن يكون في هذا التقرير حول الخصائص التعليمية للمجتمع الفلسطيني مادة خصبة لفائدة المخطط وصانع القرار في فلسطين للتخطيط واتخاذ القرارات الفعالة والمؤثرة في مجال التعليم. والله نسأل أن يوفقنا لما فيه خير أهلنا.

د. حسن أبو لبده

رئيس الدائرة

تشرين أول، 1996

## قائمة المحتويات

الصفحة	الموضوع
	قائمة الجداول
	قائمة الاشكال
19	1 المقدمة
21	2 المفاهيم والمصطلحات
23	3 النتائج الرئيسية
23	1.3 معرفة القراءة والكتابة
23	2.3 الإلتحاق في التعليم
24	3.3 التسرب
24	4.3 التحصيل العلمي
27	4 المنهجية
27	1.4 استمارة المسح
27	2.4 عينة المسح
28	3.4 التجربة القبلية للمسح
28	4.4 العمليات الميدانية
29	5.4 معالجة البيانات
31	5 نوعية البيانات
33	الجداول
105	الاشكال البيانية

## قائمة الجداول

<u>الصفحة</u>	<u>الجدول</u>
35	جدول 1.1: معدلات معرفة القراءة والكتابة حسب العمر والجنس والمنطقة
36	جدول 2.1: معدلات معرفة القراءة والكتابة حسب العمر والجنس ومكان الإقامة في الضفة الغربية وقطاع غزة
37	جدول 3.1: معدلات معرفة القراءة والكتابة حسب العمر والجنس ومكان الإقامة في الضفة الغربية
38	جدول 4.1: معدلات معرفة القراءة والكتابة حسب العمر والجنس ومكان الإقامة في قطاع غزة
39	جدول 5.1: معدلات معرفة القراءة والكتابة حسب العمر والجنس والديانة في الضفة الغربية وقطاع غزة
40	جدول 6.1: معدلات معرفة القراءة والكتابة حسب العمر والجنس والديانة في الضفة الغربية
41	جدول 7.1: معدلات معرفة القراءة والكتابة حسب العمر والجنس وحالة اللجوء في الضفة الغربية وقطاع غزة
42	جدول 8.1: معدلات معرفة القراءة والكتابة حسب العمر والجنس وحالة اللجوء في الضفة الغربية
43	جدول 9.1: معدلات معرفة القراءة والكتابة حسب العمر والجنس وحالة اللجوء في قطاع غزة
44	جدول 1.2: معدلات الالتحاق بالمدرسة حسب العمر والجنس والمنطقة
45	جدول 2.2: معدلات الالتحاق بالمدرسة حسب العمر والجنس وحالة اللجوء
46	جدول 3.2: معدلات الالتحاق بالمدرسة حسب العمر والجنس ونوع المدرسة والمنطقة
47	جدول 4.2: معدلات الالتحاق بالمدرسة حسب العمر والجنس ومكان الإقامة (مدينة، قرية، مخيم) في الضفة الغربية وقطاع غزة
48	جدول 5.2: معدلات الالتحاق بالمدرسة حسب العمر والجنس ومكان الإقامة (مدينة، قرية، مخيم) في الضفة الغربية
49	جدول 6.2: معدلات الالتحاق بالمدرسة حسب العمر والجنس ومكان الإقامة (مدينة، مخيم) في قطاع غزة
50	جدول 7.2: معدلات فرص الالتحاق بالمدرسة (التحق/لم يلتحق) حسب العمر والجنس والمنطقة
51	جدول 8.2: معدلات فرص الالتحاق بالمدرسة (التحق/لم يلتحق) حسب العمر والجنس وحالة اللجوء
52	جدول 9.2: معدلات فرص الالتحاق بالمدرسة (التحق/لم يلتحق) للابناء والبنات (6 سنوات وأكثر) حسب مهنة رب الأسرة والجنس
53	جدول 1.3: نسب التسرب حسب العمر 6 سنوات وأكثر والجنس والمنطقة
54	جدول 2.3: نسب التسرب حسب العمر 6 سنوات وأكثر والجنس ومكان الإقامة (مدينة، قرية، مخيم) في الضفة الغربية وقطاع غزة

- جدول 3.3: نسب التسرب حسب العمر 6 سنوات وأكثر والجنس ومكان الإقامة (مدينة، قرية، مخيم) في الضفة الغربية
- جدول 4.3: نسب التسرب حسب العمر 6 سنوات وأكثر والجنس ومكان الإقامة (مدينة ، مخيم) في قطاع غزة
- جدول 5.3: نسب التسرب حسب العمر 6 سنوات وأكثر والجنس وحالة اللجوء والمنطقة
- جدول 6.3: نسب التسرب حسب العمر 6 سنوات وأكثر وسنوات الدراسة المكتملة والجنس والمنطقة
- جدول 7.3: نسب التسرب حسب العمر 6 سنوات وأكثر وسنوات الدراسة المكتملة والجنس ومكان الإقامة (مدينة، قرية، مخيم) في الضفة الغربية وقطاع غزة
- جدول 8.3: نسب التسرب حسب العمر 6 سنوات وأكثر وسنوات الدراسة المكتملة والجنس ومكان الإقامة (مدينة، قرية، مخيم) في الضفة الغربية
- جدول 9.3: نسب التسرب حسب العمر 6 سنوات وأكثر وسنوات الدراسة المكتملة والجنس ومكان الإقامة (مدينة ، مخيم) في قطاع غزة
- جدول 10.3: نسب التسرب حسب العمر 6 سنوات وأكثر وسنوات الدراسة المكتملة والجنس وحالة اللجوء في الضفة الغربية وقطاع غزة
- جدول 11.3: نسب التسرب حسب العمر 6 سنوات وأكثر وسنوات الدراسة المكتملة والجنس وحالة اللجوء في الضفة الغربية
- جدول 12.3: نسب التسرب حسب العمر 6 سنوات وأكثر وسنوات الدراسة المكتملة والجنس وحالة اللجوء في قطاع غزة
- جدول 13.3: نسب التسرب حسب العمر 6 سنوات وأكثر والجنس ونوع المدرسة في الضفة الغربية وقطاع غزة
- جدول 14.3: نسب التسرب حسب العمر 6 سنوات وأكثر والجنس ونوع المدرسة في الضفة الغربية
- جدول 15.3: نسب التسرب حسب العمر 6 سنوات وأكثر والجنس ونوع المدرسة في قطاع غزة
- جدول 16.3: نسب التسرب للابناء والبنات حسب العمر 6 سنوات وأكثر ومهنة رب الاسرة والمنطقة
- جدول 1.4: التوزيع النسبي للأفراد 15 سنة وأكثر حسب سنوات الدراسة المكتملة والعمر والجنس والمنطقة
- جدول 2.4: التوزيع النسبي للأفراد 15 سنة وأكثر حسب سنوات الدراسة المكتملة والعمر والجنس ومكان الإقامة (مدينة، قرية، مخيم) في الضفة الغربية وقطاع غزة
- جدول 3.4: التوزيع النسبي للأفراد 15 سنة وأكثر حسب سنوات الدراسة المكتملة والعمر والجنس ومكان الإقامة (مدينة، قرية، مخيم) في الضفة الغربية
- جدول 4.4: التوزيع النسبي للأفراد 15 سنة وأكثر حسب سنوات الدراسة المكتملة والعمر والجنس ومكان الإقامة (مدينة ، مخيم) في قطاع غزة



- 73 جدول 5.4: التوزيع النسبي للأفراد 15 سنة وأكثر حسب سنوات الدراسة المكتملة والعمر والديانة في الضفة الغربية وقطاع غزة
- 74 جدول 6.4: التوزيع النسبي للأفراد 15 سنة وأكثر حسب سنوات الدراسة المكتملة والعمر والجنس وحالة اللجوء في الضفة الغربية وقطاع غزة
- 75 جدول 7.4: التوزيع النسبي للأفراد 15 سنة وأكثر حسب سنوات الدراسة المكتملة والعمر والجنس وحالة اللجوء في الضفة الغربية
- 76 جدول 8.4: التوزيع النسبي للأفراد 15 سنة وأكثر حسب سنوات الدراسة المكتملة والعمر والجنس وحالة اللجوء في قطاع غزة
- 77 جدول 9.4: التوزيع النسبي للأفراد 15 سنة وأكثر غير الملتحقين حالياً في التعليم حسب سنوات الدراسة المكتملة والعمر والجنس في الضفة الغربية وقطاع غزة
- 78 جدول 10.4: التوزيع النسبي للأفراد 15 سنة وأكثر غير الملتحقين حالياً في التعليم حسب سنوات الدراسة المكتملة والعمر والجنس في الضفة الغربية
- 79 جدول 11.4: التوزيع النسبي للأفراد 15 سنة وأكثر غير الملتحقين حالياً في التعليم حسب سنوات الدراسة المكتملة والعمر والجنس في قطاع غزة
- 80 جدول 12.4: التوزيع النسبي للأفراد 15 سنة وأكثر حسب أعلى مؤهل علمي والعمر والجنس في الضفة الغربية وقطاع غزة
- 81 جدول 13.4: التوزيع النسبي للأفراد 15 سنة وأكثر حسب أعلى مؤهل علمي والعمر والجنس في الضفة الغربية
- 82 جدول 14.4: التوزيع النسبي للأفراد 15 سنة وأكثر حسب أعلى مؤهل علمي والعمر والجنس في قطاع غزة
- 83 جدول 15.4: التوزيع النسبي للأفراد 15 سنة وأكثر حسب أعلى مؤهل علمي والعمر والجنس ومكان الإقامة (مدينة، قرية، مخيم) في الضفة الغربية وقطاع غزة
- 84 جدول 16.4: التوزيع النسبي للأفراد 15 سنة وأكثر حسب أعلى مؤهل علمي والعمر والجنس ومكان الإقامة (مدينة، قرية، مخيم) في الضفة الغربية
- 85 جدول 17.4: التوزيع النسبي للأفراد 15 سنة وأكثر حسب أعلى مؤهل علمي والعمر والجنس ومكان الإقامة (مدينة ، مخيم) في قطاع غزة
- 86 جدول 18.4: التوزيع النسبي للأفراد 15 سنة وأكثر حسب أعلى مؤهل علمي والعمر والجنس وحالة اللجوء في الضفة وقطاع غزة
- 87 جدول 19.4: التوزيع النسبي للأفراد 15 سنة وأكثر حسب أعلى مؤهل علمي والعمر والجنس وحالة اللجوء في الضفة الغربية
- 88 جدول 20.4: التوزيع النسبي للأفراد 15 سنة وأكثر حسب أعلى مؤهل علمي والعمر والجنس وحالة اللجوء في قطاع غزة

- 89 جدول 21.4: التوزيع النسبي للأبناء (6 سنة وأكثر) حسب عدد سنوات الدراسة المكتملة وعدد سنوات الدراسة المكتملة للأب في الضفة الغربية وقطاع غزة
- 90 جدول 22.4: التوزيع النسبي للأبناء (6 سنة وأكثر) حسب عدد سنوات الدراسة المكتملة وعدد سنوات الدراسة المكتملة للأب في الضفة الغربية
- 91 جدول 23.4: التوزيع النسبي للأبناء (6 سنة وأكثر) حسب عدد سنوات الدراسة المكتملة وعدد سنوات الدراسة المكتملة للأب في قطاع غزة
- 92 جدول 24.4: التوزيع النسبي للأبناء (6 سنة وأكثر) حسب عدد سنوات الدراسة المكتملة وعدد سنوات الدراسة المكتملة للأم في الضفة الغربية وقطاع غزة
- 93 جدول 25.4: التوزيع النسبي للأبناء (6 سنة وأكثر) حسب عدد سنوات الدراسة المكتملة وعدد سنوات الدراسة المكتملة للأم في الضفة الغربية
- 94 جدول 26.4: التوزيع النسبي للأبناء (6 سنة وأكثر) حسب عدد سنوات الدراسة المكتملة وعدد سنوات الدراسة المكتملة للأم في قطاع غزة
- 95 جدول 27.4: التوزيع النسبي للأبناء (6 سنة وأكثر) غير الملتحقين حالياً في المدرسة حسب عدد السنوات الدراسية المكتملة وعدد السنوات الدراسية المكتملة للأب في الضفة الغربية وقطاع غزة
- 96 جدول 28.4: التوزيع النسبي للأبناء (6 سنة وأكثر) غير الملتحقين حالياً في المدرسة حسب عدد السنوات الدراسية المكتملة وعدد السنوات الدراسية المكتملة للأب في الضفة الغربية
- 97 جدول 29.4: التوزيع النسبي للأبناء (6 سنة وأكثر) غير الملتحقين حالياً في المدرسة حسب عدد السنوات الدراسية المكتملة وعدد السنوات الدراسية المكتملة للأب في قطاع غزة
- 98 جدول 30.4: التوزيع النسبي للأبناء (6 سنة وأكثر) غير الملتحقين حالياً في المدرسة حسب عدد السنوات الدراسية المكتملة وعدد السنوات الدراسية المكتملة للأم في الضفة الغربية وقطاع غزة
- 99 جدول 31.4: التوزيع النسبي للأفراد 6 سنوات فأكثر حسب سنوات الدراسة المكتملة للأبناء والبنات ومهنة رب الأسرة في الضفة الغربية وقطاع غزة
- 100 جدول 32.4: التوزيع النسبي للأفراد 6 سنوات فأكثر حسب سنوات الدراسة المكتملة للأبناء والبنات ومهنة رب الأسرة في الضفة الغربية
- 101 جدول 33.4: التوزيع النسبي للأفراد 6 سنوات فأكثر حسب سنوات الدراسة المكتملة للأبناء والبنات ومهنة رب الأسرة في قطاع غزة
- 102 جدول 34.4: التوزيع النسبي للأفراد 6 سنوات فأكثر حسب أعلى مؤهل علمي للأبناء والبنات ومهنة رب الأسرة في الضفة الغربية وقطاع غزة
- 103 جدول 35.4: التوزيع النسبي للأفراد 6 سنوات فأكثر حسب أعلى مؤهل علمي للأبناء والبنات ومهنة رب الأسرة في الضفة الغربية
- 104 جدول 36.4: التوزيع النسبي للأفراد 6 سنوات فأكثر حسب أعلى مؤهل علمي للأبناء والبنات ومهنة رب الأسرة في قطاع غزة

## قائمة الأشكال البيانية

<u>الصفحة</u>	<u>الشكل</u>
107	شكل 1: معدلات معرفة القراءة والكتابة حسب العمر والجنس في الضفة الغربية وقطاع غزة
108	شكل 2: معدلات معرفة القراءة والكتابة حسب العمر والمنطقة
109	شكل 3: معدلات معرفة القراءة والكتابة حسب العمر وحالة اللجوء في الضفة الغربية وقطاع غزة
110	شكل 4: معدلات الالتحاق بالمدرسة حسب الجنس والعمر في الضفة الغربية وقطاع غزة
111	شكل 5: معدلات الالتحاق بالمدرسة حسب نوع المدرسة والمنطقة
112	شكل 6: نسب التسرب حسب العمر 6 سنوات فأكثر في الضفة الغربية وقطاع غزة
113	شكل 7: نسب التسرب حسب العمر 6 سنوات فأكثر والموقع (مدينة، قرية، مخيم) في الضفة الغربية وقطاع غزة
114	شكل 8: نسب التسرب حسب العمر 6 سنوات فأكثر والجنس في الضفة الغربية وقطاع غزة
115	شكل 9: نسب التسرب حسب العمر 6 سنوات فأكثر وحالة اللجوء (لاجئ، غير لاجئ) في الضفة الغربية وقطاع غزة
116	شكل 10: التوزيع النسبي للأفراد 15 سنة فأكثر حسب سنوات الدراسة المكتملة في الضفة الغربية وقطاع غزة
117	شكل 11: التوزيع النسبي للأفراد 15 سنة فأكثر حسب أعلى مؤهل علمي والجنس في الضفة الغربية وقطاع غزة
118	شكل 12: التوزيع النسبي للأفراد 15 سنة فأكثر حسب أعلى مؤهل علمي والجنس في الضفة الغربية
119	شكل 13: التوزيع النسبي للأفراد 15 سنة فأكثر حسب أعلى مؤهل علمي والجنس في قطاع غزة

## الفصل الأول

### المقدمة

تتطلب عملية وضع الخطط التنموية والاجتماعية في الضفة الغربية وقطاع غزة، توفر العديد من المؤشرات وعلى رأسها المؤشرات والخصائص الديمغرافية ومن ضمنها الخصائص التعليمية للمجتمع الفلسطيني في هذه المنطقة، ونظرا الى النقص الحاد في تقديرات هذه المؤشرات المختلفة وخاصة في المجالات الاجتماعية، فقد قمنا في دائرة الاحصاء المركزية الفلسطينية بتنفيذ مسح ديمغرافي واسع النطاق بهدف توفير تقديرات دقيقة لجميع المؤشرات المطلوبة، ويعتبر هذا التقرير أحد التقارير التفصيلية التي تم اشتقاقها حول مؤشرات التعليم والتي تعتبر مكملة للنشرات الدورية التي تقوم دائرة الاحصاء المركزية الفلسطينية بإعدادها ونشرها سنويا، حيث أن النشرات السنوية التي تعتمد على المؤسسات التعليمية تشمل فقط الأفراد الذين هم في سن التعليم وعلى مقاعد الدراسة خلال فترة الاعداد. في حين تبين من خلال مراجعة كافة المصادر الخاصة بالمجتمع الفلسطيني أن هناك نقص حاد في توفر بيانات حول المؤشرات التعليمية لكافة أفراد المجتمع بمختلف الأعمار والمواقع. ويأتي هذا التقرير كأحد الروافد الرئيسية لسد الفجوة الهائلة الحاصلة في مجال مؤشرات التعليم في المجتمع الفلسطيني.

وتعتمد التقديرات المتضمنة في التقرير على نتائج المسح الديمغرافي الفلسطيني - 1995، والذي تم تنفيذه ما بين شهري 5 و 7 من عام 1995 من قبل دائرة الاحصاء المركزية الفلسطينية بالتعاون مع مؤسسة الأبحاث النرويجية (FAFO). واکتملت مقابلة 15735 اسرة في الضفة الغربية وقطاع غزة بنسبة 98.3% من الاسر المختارة للعيينة.

الهدف الرئيسي من هذا التقرير هو توفير مؤشرات اساسية حول الخصائص التعليمية للسكان الفلسطينيين في المنطقة سواء على مستوى الأراضي الفلسطينية بشكل عام أو على مستوى الضفة الغربية وقطاع غزة بشكل منفصل أو على مستوى مكان الإقامة (مدينة/قرية/مخيم)، وذلك للإستفادة منها في فهم حركة المجتمع الفلسطيني واتاحة الفرصة للمخطط وصانع السياسات الفلسطينية، وعلى وجه الخصوص متخذي القرار التربوي، لوضع الخطط المبنية على تقديرات حديثة وموثوقة.

لقد أشرف على تنظيم وإدارة هذا المسح لجنة فنية تم تشكيلها من موظفي دائرة الإحصاء المركزية الفلسطينية، وقد تم تشكيل لجنة استشارية على المستوى الوطني من أجل تقديم المشورة لمنسق المشروع وفريقه حول القضايا المختلفة والمصاحبة لتنفيذ المشروع.

يتكون التقرير من أربعة فصول رئيسية، بالإضافة لهذه المقدمة والجدول المرفقة. يحتوي الفصل الثاني على توضيح للمفاهيم والمصطلحات المستخدمة، ويعرض الفصل الثالث ملخصا موجزا للنتائج الأساسية، مرتبة حسب الموضوع. يقدم الفصل الرابع وصف موجز لمنهجية البحث والتفاصيل الفنية للدراسة، بينما يقدم الفصل الخامس وصف موجز لنوعية البيانات.

## هذا التقرير والتقارير ذات العلاقة من المسح الديمغرافي:

قامت دائرة الإحصاء المركزية الفلسطينية بنشر تقرير النتائج الأولية على المستوى الوطني ومجموعة من تقارير الأولية تحتوي على مجموعة من البيانات حول الخصائص التعليمية للمجتمع الفلسطيني. تعتبر النتائج التي يوفرها هذا التقرير أكثر التقديرات حداثة مقارنة مع مثيلاتها في التقارير السابقة.

إن هذا التقرير هو الأول في سلسلة التقارير التفصيلية التي ستصدر عن المسح الديمغرافي. ويحتوي التقرير على النتائج التفصيلية حول الخصائص التعليمية للمجتمع الفلسطيني التي تم اشتقاقها من المسح الديمغرافي على المستوى الوطني (الضفة الغربية وقطاع غزة) وعلى مستوى الضفة الغربية وقطاع غزة كل على حدة. وسوف يتم نشر نتائج تحليلية حول الخصائص التعليمية للمجتمع الفلسطيني في تقرير تحليلي مستقبلي مشترك بين دائرة الإحصاء المركزية الفلسطينية والمؤسسة النرويجية للعلوم الإجتماعية التطبيقية (FAFO).

ويسر دائرة الإحصاء المركزية الفلسطينية أن تقوم بتوفير جداول إضافية خاصة بناءً على طلب الجهات الفلسطينية المعنية.

## الفصل الثاني

### المفاهيم والمصطلحات

اعتمدت المعايير الدولية المستخلصة من توصيات الأمم المتحدة، في تفسير المفاهيم والمصطلحات المستخدمة في هذا المسح، وقد صيغت بما يتناسب واهداف المسح وظروف المجتمع الفلسطيني.

**الاسناد الزمني:** هو التاريخ المرجعي الذي تم استخدامه عند احتساب الاحداث الحيوية والاعمار وقد حدد في هذا المسح على انه يوم 1995/4/30.

**التجربة القبليّة:** هي صورة مصغرة للمسح، يتم اجراؤها بهدف فحص الادوات (الاستمارات والنماذج) والعمليات الميدانية والتقديرات البشرية والمادية الموضوعة، والزمن المقدر لانتهاء العمل الميداني وادخال البيانات. أي باختصارهدفها فحص الخطة المعدة لتنفيذ المسح الرئيسي.

**رب الاسرة:** هو الشخص المقيم اقامة معتادة مع الاسرة، الذي عرف بأنه يحمّل هذه الصفة من قبل باقي افراد الاسرة، وعادة ما يكون هذا الشخص صاحب السلطة والمسؤول عن تدبير الشؤون الاقتصادية للاسرة وقد يشاركه الآخرون في ذلك، وقد يكون رب الاسرة ذكراً أو أنثى، وفي حال ذكر ان شخص ما هو رب اسرة لأسرتين فقد تم اعتباره على أنه رب لاسرة واحدة وهي الاسرة التي يقضي معظم وقته معها.

**رموز مستخدمة في الجداول:** يكون للرموز التالية حيثما وردت في الجداول المعاني التالية:

- : لا يوجد مشاهدات

X : الحالة لا تنطبق

**العمر:** العمر بالسنوات الكاملة هو الفترة الزمنية بين تاريخ الميلاد وزمن الاسناد المستخدم في المسح معبراً عنه بالسنوات الكاملة. اما العمر الفعلي للفرد فهو الفترة الزمنية بين تاريخ الميلاد وزمن الاسناد المستخدم ومحسوبا بالسنوات واجزاء من السنة.

**التسرب:** ترك المدرسة قبل اتمام المرحلة التعليمية الملحق بها الفرد.

**معرفة القراءة والكتابة:** يعتبر الشخص بأنه يقرأ ويكتب اذا استطاع -وبفهم- أن يقرأ ويكتب عبارة قصيرة سهلة عن حياته اليومية.

**معدلات الالتحاق العمريّة:** عدد الملحقين فعليا في المدرسة من فئة عمرية معينة مقسوما على عدد جميع الأفراد في نفس الفئة العمريّة.

**المدرسة:** يقصد بها أي مؤسسة تعليمية سواء مدرسة ابتدائية أو اعدادية أو ثانوية أو كلية مجتمع متوسطة أو جامعة أو أي معهد بعد الثانوية العامة يقدم تعليماً منتظماً أو معترفاً به من الجهات الرسمية، ولا تعتبر رياض الأطفال مدرسة.

**مدرسة عامة (حكومية):** هي المدرسة التي تشرف عليها أي من الوزارات المختلفة.

**مدرسة وكالة:** أي مؤسسة تعليمية غير حكومية أو خاصة تديرها أو تشرف عليها وكالة الغوث الدولية.

**المدرسة الخاصة:** هي المدرسة التي لا تتبع لأي من الوزارات المختلفة أو وكالة الغوث الدولية.

**الشخص الامي:** هو الذي لا يستطيع أن يقرأ ويكتب بياناً مختصراً عن حياته ويفهم هذا البيان.

**معدلات فرصة الالتحاق بالتعليم:** عدد الأشخاص الذين أتيحت لهم فرصة الالتحاق بالمدرسة وبغض النظر عن مدة الالتحاق مقسوماً على عدد جميع الأفراد الذين أعمارهم 6 سنوات وأكثر.

**التحصيل العلمي:** يقصد به إما عدد السنوات الدراسية التي أكملها الفرد بنجاح أو أعلى مؤهل علمي حصل عليه الفرد. ويوجد اختلاف بين الضفة الغربية وقطاع غزة في مسمى المؤهل في مرحلة التعليم العام حيث يتقدم الطلبة في قطاع غزة في نهاية كل مرحلة تعليمية إلى امتحان عام ويحصل الناجحون فيه على شهادة عامة تثبت نجاحهم فيه بينما في الضفة الغربية فينتقدم الطلبة إلى امتحان عام واحد في نهاية المرحلة الثانوية.

**معدل التسرب:** هو مجموع الطلبة الذين تركوا المدرسة (مرحلة التعليم العام) نهائياً ولم يلتحقوا بأي مدرسة أخرى خلال العام الدراسي الذي يبدأ في 9/1 من العام وينتهي في 8/31 من العام التالي، إلى مجموع الطلبة المسجلين في مرحلة التعليم العام خلال تلك الفترة، أي أن هذا المعدل قد حسب للأفراد الذين أكملوا أقل من 12 سنة دراسية.

**المهنة:** هي نوع العمل الذي يمارسه الفرد، بصرف النظر عن التدريب أو التعليم (مجموعة المهام التي يمارسها الفرد خلال عمله). واعتبرت المهنة الرئيسية للفرد تلك المهنة التي يقضي فيها الفرد معظم وقته في حال كان يمارس أكثر من مهنة.

## الفصل الثالث

### النتائج الرئيسية

يستعرض هذا الفصل ملخصاً لأبرز مؤشرات التعليم لدى أفراد المجتمع الفلسطيني والتي تم اشتقاقها من المسح الديمغرافي، وتتلخص هذه المؤشرات حسب الموضوع كما يلي:

#### 1.3 معرفة القراءة والكتابة

تبين نتائج المسح أن نسبة الأمية بين الأفراد الذين أعمارهم 15 سنة فأكثر في الضفة الغربية وقطاع غزة تبلغ 15.7%، وقد تفاوتت هذه النسبة بشكل ملحوظ بين الذكور والإناث، فبلغت بين الذكور 8.6% في حين بلغت بين الإناث 23.0%.

أما عند مقارنة نسبة الأمية بين الأفراد حسب مكان الإقامة، فقد أظهرت نتائج المسح أن أعلى نسبة للأمية كانت بين الأفراد القاطنين في القرى حيث بلغت 18.4%، وأدنى نسبة كانت بين الأفراد القاطنين في المدن حيث بلغت 12.8%، وتقع نسبة الأمية بين الأفراد القاطنين في المخيمات في الوسط ما بين القاطنين في المدن والقرى، حيث بلغت 15.5% بينهم.

وتبين نتائج المسح أنه لا يوجد اختلاف ملحوظ في نسبة الأمية بين الأفراد الذين تقل أعمارهم عن 55 سنة في الضفة الغربية وقطاع غزة، فعلى سبيل المثال بلغت معدلات معرفة القراءة والكتابة بين الأفراد في الفئة العمرية 15-19 سنة 96.9% بين سكان الضفة الغربية و 97.1% في قطاع غزة. وفي الفئة العمرية 45-54 سنة بلغ المعدل 69.0% بين سكان الضفة الغربية و 68.0% في قطاع غزة. ولكن يظهر تفاوت بشكل واضح في معدلات الأمية بين الأفراد الذين أعمارهم 55 سنة وأكثر، فقد بلغت معدلات معرفة القراءة والكتابة بين الأفراد في الفئة العمرية 55-64 سنة 43.9% في الضفة الغربية و 36.6% في قطاع غزة، وبلغت بين الأفراد الذين أعمارهم 65 سنة وأكثر 37.6% في الضفة الغربية و 26.8% في قطاع غزة.

#### 2.3 الالتحاق في التعليم

تشير نتائج المسح أن معدلات الالتحاق في التعليم بين الذكور الذين أعمارهم 6 سنوات وأكثر في الضفة الغربية وقطاع غزة وفي مختلف أنواع المدارس تبلغ 39.5%، وتبلغ بين الإناث في نفس الفئة العمرية 36.6%.

وعند مقارنة معدلات الالتحاق في التعليم حسب نوع المدرسة، فقد بينت نتائج المسح أن 65.7% من الملتحقين في التعليم يدرسون في مدارس حكومية، و 5.4% يدرسون في مدارس خاصة، و 22.6% يدرسون في مدارس وكالة الغوث الدولية و 0.5% ملتحقون في مراكز تدريب و 0.8% يدرسون في كليات متوسطة و 5.1% يدرسون في الجامعات.



وأظهرت نتائج المسح أيضا أن معدلات الالتحاق في التعليم بين الأفراد القاطنين في المدن والقرى والمخيمات كانت متقاربة جدا، فبلغت 37.7% بين القاطنين في المدن و 38.4% بين القاطنين في القرى و 38.0% بين القاطنين في المخيمات.

وعند مقارنة معدلات الالتحاق في التعليم لمختلف فئات الأعمار يتضح أنها عالية ومتقاربة في الفئتين العمريتين 6-11 سنة و 12-14 سنة، فقد بلغت 91.2% في الفئة الأولى و 90.1% في الفئة الثانية، وينخفض معدل الالتحاق بشكل ملحوظ في الفئة العمرية 15-17 سنة ليصل الى 65.6%، وتمثل جميع هذه الفئات العمرية السن الرسمي للالتحاق بالتعليم الأساسي والثانوي (التعليم العام). أما معدل الالتحاق في الفئة العمرية 18 سنة وأكثر فيبلغ 6.4%، علما بأن هذه الفئة تمثل معدل الالتحاق في التعليم العالي بشكل عام حيث أن عدد ضئيل جدا من الأفراد في هذه الفئة يلتحقون في التعليم العام. وتشير النتائج أيضا الى أنه لا يوجد فرق ملحوظ بين معدلات الالتحاق، ولجميع الفئات العمرية، بين الضفة الغربية وقطاع غزة.

### 3.3: التسرب

تشير نتائج المسح أن نسبة التسرب الاجمالية من مؤسسات التعليم ولمختلف الفئات العمرية تبلغ 1.6%، ولكن هناك تفاوت ملحوظ في هذه النسبة من فئة الى أخرى، فقد بلغت 0.6% بين الأفراد في الفئة العمرية 6-11 سنة و 2.7% في الفئة العمرية 12-14 سنة، وتزيد بشكل ملحوظ في الفئة العمرية 15-17 سنة حيث بلغت 7.9%. أما الفئة العمرية 18 سنة وأكثر فإنه يلاحظ أن نسبة التسرب فيها قليلة جدا وتبلغ 0.8%.

وعند مقارنة نسبة التسرب بين الأفراد حسب مكان الإقامة فقد أظهرت نتائج المسح الى أنه لا يوجد تفاوت كبير في هذه النسب، وكانت أعلى نسبة للتسرب بين أبناء القرى حيث بلغت بينهم 1.8%، وكانت متقاربة الى حد كبير بين أبناء المدن والمخيمات وبلغت 1.4% و 1.5% على التوالي.

وحول نسب التسرب من المدارس حسب جهة الاشراف، فقد بينت النتائج أن أعلى نسبة للتسرب هي من المدارس الحكومية حيث بلغت 2.1% وهي 1.9% للمدارس الخاصة، وبلغت أدنى نسبة للتسرب في مدارس وكالة الغوث الدولية لتصل الى 1.6%.

### 4.3: التحصيل العلمي

بلغت نسبة الأفراد الذين لم يلتحقوا في التعليم مطلقا 14.3%، بينما بلغت نسبة الأفراد الذين أتموا 1-6 سنوات دراسية بنجاح 20.0%، ونسبة الذين أتموا 7-9 سنوات دراسية 25.2%، ونسبة الذين أتموا 10-12 سنة دراسية 27.1%، ونسبة الذين أتموا 13 سنة دراسية أو أكثر 13.3%.

لقد بينت نتائج المسح أن الذكور يتوزعون حسب أعلى مؤهل علمي كما يلي: 6.1% منهم حاصلون على درجة البكالوريوس وأعلى، 6.1% حاصلون على درجة الدبلوم المتوسط، 15.1% حاصلون على شهادة الدراسة الثانوية العامة، 29.2% أنهوا المرحلة الإعدادية، 23.5% أنهوا المرحلة الابتدائية و 20.0% لم ينهوا أية مرحلة تعليمية. أما الإناث فيتوزعن حسب أعلى مؤهل علمي كما يلي: 2.4% منهن حاصلات على درجة البكالوريوس فأعلى، 4.8%

حاصلات على درجة الدبلوم المتوسط، 12.5% حاصلون على شهادة الدراسة الثانوية العامة، 26.0% أنهين المرحلة الاعدادية، 21.3% أنهين المرحلة الابتدائية و 33.1% لم ينهوا أية مرحلة تعليمية.

وعند دراسة العلاقة بين التحصيل العلمي للأبناء والأبناء، فقد بينت النتائج أن 37.4% من الأولاد الذين أنهى والدهم 13 سنة دراسية وأكثر قد تابعوا نفس تحصيل والدهم من السنوات الدراسية، في حين أن 32.5% من البنات فعلن ذلك. وأظهرت النتائج أيضا أن 29% من الأولاد الذين أنهت امهاتهم 13 سنة دراسية وأكثر قد أنهوا نفس العدد من السنوات الدراسية، بينما 44.5% من البنات أنهين هذا العدد من السنوات الدراسية.

#### • ملاحظات

من الضروري الإشارة هنا الى ملاحظتين رئيسيتين حول البيانات الواردة في هذا التقرير، وهما:

1. تم جمع بيانات المسح في الفترة ما بين شهري أيار وتموز من عام 1995 مما أدى الى زيادة عدد الأفراد الذين أعمارهم 6 سنوات ولكنهم في بداية العام لم يكونوا قد بلغوا 6 سنوات من العمر مما أدى الى زيادة نسبة غير الملتحقين في هذه الفئة.

2. يجب ملاحظة أنه تم في هذا التقرير اعتبار الفرد الذي أنهى 12 سنة دراسية بنجاح ولم يحصل على شهادة الدراسة الثانوية العامة بأن أعلى مؤهل علمي حاصل عليه هو الإعدادية، بينما في التقرير الذي نشرته الدائرة تحت عنوان "دائرة الاحصاء المركزية الفلسطينية، 1996. المسح الديمغرافي للضفة الغربية وقطاع غزة: النتائج الأساسية. رام الله-فلسطين." تم اعتبار مثل هذا الفرد بأن أعلى مؤهل علمي حاصل عليه هو الثانوية.

## ملخص المنهجية

### 1.4 استثمار المسح

تتكون استثمار المسح الديمغرافي من قسمين: القسم الأول خاص بالأسرة بجميع أفرادها (جدول الأسرة المعيشية)، والقسم الثاني خاص بالاناث اللواتي أعمارهن من 14-54 سنة (جدول الاناث المؤهلات). حيث يحتوي جدول الأسرة المعيشية على الأجزاء التالية: صفحة الغلاف، قائمة افراد الاسرة المعيشية، وفيات الاسرة المعيشية، خصائص وظروف المسكن، الاقارب في الخارج. وقد تم الحصول على البيانات المتعلقة بالأسرة المعيشية من خلال مقابلة رب الأسرة أو أي شخص بالغ عاقل ومقيم إقامة معتادة مع الأسرة.

يحتوي جدول الاناث المؤهلات للمقابلة على الاجزاء التالية: الجزء الخاص بجميع الاناث اللواتي أعمارهن من 14-54 سنة، وسجل المواليد للاناث اللواتي سبق لهن الانجاب، وقد تم الحصول على بيانات هذا القسم من خلال مقابلة الاناث المؤهلات انفسهن.

كما تحتوي استثمار المسح الديمغرافي على صفحة ملاحظات لتدوين تعليقات المشرفة والباحثة على سير المقابلة بعد انتهائها، بالإضافة الى تقييم الباحثة لأجوبة المبحوثين وظروف المقابلة بشكل عام.

تجدر الإشارة الى أنه تم صياغة اسئلة الاستثمار باللغة العامية، وتم اصدار تعليمات صارمة للباحثات بضرورة التقيد بطرح الاسئلة كما هي مكتوبة بالضبط، وذلك لتقليل من الأخطاء غير الاحصائية والسيطرة على جودة البيانات خلال عملية الحصر.

### 2.4 عينة المسح

لقد تم تصميم عينة عشوائية طبقية عنقودية متعددة المراحل في هذا المسح، اذ تم في المرحلة الاولى اختيار عينة عشوائية من التجمعات السكانية، ومن ثم قسمت التجمعات المختارة الى مناطق جغرافية (خلايا) متساوية الحجم تقريبا، واختيرت عينة عشوائية من الخلايا لكل تجمع في العينة، ومن ثم أعدت قوائم بعدد الوحدات السكنية ضمن كل خلية مختارة وذلك باعتماد الخرائط المتوفرة. وتم في المرحلة الثالثة اختيار عينة عشوائية منتظمة من الوحدات السكنية ضمن كل خلية مختارة.

لتحقيق غرض جعل العينة ممثلة للمجتمع بشكل افضل تم تصنيف وحدات المعاينة الاولى (التجمعات السكانية) حسب طبقات متعددة وهي: مراكز الألوية، باقي البلديات، المخيمات، القرى التي عدد سكانها 1000 نسمة فأكثر، القرى التي عدد سكانها أقل من 1000 نسمة.

اكتملت مقابلة 15,735 اسرة في الضفة الغربية وقطاع غزة بنسبة 98.3% من الاسر المختارة للعينة، في حين اكمملت مقابلة 1,534 اسرة في لواء رام الله والبيرة بنسبة 97.3% من الاسر المختارة للعينة.

### 3.4 التجربة القبلية للمسح

هدفت التجربة القبلية الى فحص شامل لأدوات البحث (الاستمارات والنماذج)، تنظيم وإدارة العمليات الميدانية، آلية العمل في ادخال البيانات، والتقديرات الموضوعية للموارد البشرية والمادية للمسح الرئيسي.

أجريت التجربة القبلية في لوائي جنين ورام الله، حيث تم اختيار 160 أسرة معيشية موزعة على 8 خلايا من خارج الخلايا المختارة لعينة المسح الرئيسي في هذين اللوائين. لقد روعي عند اختيار عينة التجربة القبلية بأن تكون ممثلة للمناطق الحضرية والريفية والمخيمات. وبدأ العمل الميداني للتجربة يوم 1995/2/25 واستمر لفترة ثلاثة أيام. وتم اجراء تقييم للتجربة القبلية ونتائجها. وبناءاً عليه تم اجراء التعديلات اللازمة.

### 4.4 العمليات الميدانية

وضعت لجنة التعيين المركزية للمشروع اسس لاختيار الباحثات لاجراء المقابلة معهن، واستدعيت الباحثات للمقابلة بناءً على تقييم الطلبات باعتماد هذه الاسس، كما وضعت هذه اللجنة اسس التقييم اثناء المقابلة.

ومن ثم استدعيت الباحثات اللواتي حصلن على أعلى العلامات من خلال تقييم طلباتهن والمقابلات التي أجريت معهن، من أجل المشاركة في الدورة التدريبية، واختير لكل لواء عدد من الباحثات والمشرفات بناءً على نتائج الامتحان الذي أجري في نهاية الدورة التدريبية.

قامت الدائرة باعداد وتجهيز دليل تدريب كل من الباحثة الميدانية، المشرفة الميدانية، مدخلي البيانات، والمادة الخاصة بتدريب معدي القوائم. وهدف برنامج التدريب المعد مسبقا الى تحقيق اهداف عديدة منها، اعداد فريق ميداني فني ذو قدرة على اجراء المقابلة حسب الأسس العلمية الموثوقة، وكذلك الحصول على بيانات ذات مصداقية عالية، وتزويد هذا الفريق الفني بالأسس الصحيحة لادارة العمل الميداني. اشتمل التدريب على قسمين احدهما نظري والاخر عملي، وتم خلاله تدريب كل من الباحثات والمشرفات والمدققات ومعدي القوائم كل حسب المسؤوليات والمهام التي يجب عليه القيام بها.

قسمت مناطق التدريب الى منطقتين، الأولى في الضفة الغربية واختيرت مدينة رام الله لاجراء التدريب فيها وذلك بسبب توسط موقعها، والثانية في قطاع غزة واختيرت مدينة غزة لاجراء التدريب فيها. وقسمت المتدربات الى مجموعات، وعين مساعدين لكل مدرب لتسهيل عملية التدريب.

استغرقت الدورة التدريبية للباحثات مدة 10 ايام عمل، وللمشرفات والمدققات مدة 3 ايام، ومعدي القوائم مدة 3 ايام عمل وذلك في كل من الضفة الغربية وقطاع غزة.

بدأ العمل الميداني بتاريخ 1995/4/29 في الضفة الغربية وبتاريخ 1995/6/3 في قطاع غزة وانتهى العمل بتاريخ 1995/7/23، حيث بلغ معدل انجاز الباحثة اليومي حوالي 5 استمارات ومعدل الوقت المستغرق لانجاز المقابلة 45 دقيقة. وتم استخدام عدة أساليب لضبط العمل الميداني والحصول على بيانات دقيقة وبجودة عالية.

#### 5.4 معالجة البيانات

تمت حوسبة البيانات باستخدام برنامج خاص بادخال البيانات يعرف باسم EPI-INFO النسخة 6.02، ومدعمة ببرنامج خاص للتعريب يعرف باسم NAFITHA النسخة الرابعة، وقد جرى تنظيم عملية ادخال البيانات في عدد من الملفات. وبشكل عام تتطابق هذه الملفات مع الأجزاء الرئيسية للاستمارة. هذا مع العلم بأن فحوصات تنظيف البيانات سارت بصورة موازية لعملية الادخال، واستمرت حتى بعد الانتهاء من عملية الادخال، والتي كانت تهدف الى تنظيف البيانات وتفتيتها من الاخطاء سواء كانت اخطاء ميدانية أو اخطاء ادخال حيث أجريت عدة فحوصات لتحقيق هذا الهدف.

كما استخدمت الرزمة الاحصائية المعروفة باسم SPSS النسخة 6.0 أثناء استخراج النتائج والجداول النهائية.

## الفصل الخامس

### نوعية البيانات

جمعت البيانات الخاصة بهذا المسح بأسلوب العينة وليس بالحصر الشامل، ولهذا فهي معرضة لنوعين رئيسيين من الأخطاء هما أخطاء المعاينة (أخطاء إحصائية)، وأخطاء خارج المعاينة (أخطاء غير إحصائية).

يقصد بأخطاء المعاينة تلك الأخطاء الناتجة عن تصميم العينة، ولهذا فهي سهلة القياس، وقد حسب التباين وتأثير تصميم العينة لكل من باقي الضفة الغربية وقطاع غزة ونشر ذلك ضمن التقرير الأولي الخاص بهذا المسح.

أما الأخطاء غير الإحصائية فهي ممكنة الحدوث في كل مراحل التنفيذ للمشروع، خلال جمع البيانات أو إدخالها، وتشمل الأخطاء الناتجة عن عدم التجاوب، وشمول إطار العينة، والترميز وإدخال البيانات ومعالجتها وأخطاء التجاوب سواء كان الخطأ من الباحثة أو المبحوث، وهي أخطاء صعبة القياس إحصائياً. ولكن اتباع أسلوب مجدي وفعال أثناء التدريب والإشراف، والانتباه أثناء صياغة الأسئلة في الاستمارة يعتبر محك مباشر لقياس مقدار الأخطاء غير الإحصائية، وبالتالي نوعية البيانات الناتجة.

لقد كان التعليم أحد المواضيع الرئيسية التي شملتها استمارة المسح، وقد تم التركيز بشكل جيد على آلية استيفاء الأسئلة الخاصة به أثناء تدريب الباحثات الميدانيات، مما انعكس بشكل ايجابي على نوعية البيانات التي تم جمعها.

وعلى الرغم من التحقق المنطقي الدقيق من بيانات المسح في جميع مراحل العمل على المسح فقد برزت ملاحظة جديرة بأخذها بعين الاعتبار، وهي أن معدلات عدم الالتحاق في المدرسة في الفئة العمرية 6-11 سنة تعتبر عالية نسبياً مقارنة مع ما هو متوقع، وهذا يعود الى أن فترة الإسناد الزمني لجمع البيانات كانت 30 نيسان عام 1995 مما أدى إلى أن العديد من الأطفال الذين كانت أعمارهم أثناء فترة الإسناد 6 سنوات أتموا هذا العمر بعد 1/9/1994.

وتبين من خلال الفحوصات المختلفة التي أجريت على بيانات هذا المسح بان البيانات الديمغرافية الخاصة به ذات نوعية وجودة عالية. إجمالاً فبإمكان المهتمين بالإطلاع على نوعية بيانات المسح بشكل عام، العودة الى التقرير الأولي، حيث نوقشت جودة البيانات بشكل مفصل.

الجداول  
**Tables**

جدول 1.1: معدلات معرفة القراءة والكتابة حسب العمر والجنس والمنطقة

Table 1.1: Literacy Rate by Age, Sex and Region

Age and Sex	المجموع	قطاع غزة	الضفة الغربية	العمر و الجنس
	Total	Gaza	West	
	النسبة	النسبة	النسبة	
	%	%	%	
<b>Both Sexes</b>				<b>كلا الجنسين</b>
15-19	97.0	97.1	96.9	15-19
20-24	96.3	96.2	96.3	20-24
25-34	94.3	95.8	93.5	25-34
35-44	88.7	91.6	87.3	35-44
45-54	68.7	68.0	69.0	45-54
55-64	41.6	36.6	43.9	55-64
65+	34.6	26.8	37.6	65+
<b>Total</b>	<b>84.3</b>	<b>84.9</b>	<b>84.1</b>	<b>المجموع</b>
<b>Male</b>				<b>ذكر</b>
15-19	96.6	96.7	96.5	15-19
20-24	96.8	95.7	97.3	20-24
25-34	96.2	96.3	96.1	25-34
35-44	94.8	95.0	94.7	35-44
45-54	89.1	91.2	88.3	45-54
55-64	70.1	64.9	72.4	55-64
65+	57.5	46.0	61.6	65+
<b>Total</b>	<b>91.5</b>	<b>91.1</b>	<b>91.7</b>	<b>المجموع</b>
<b>Female</b>				<b>انثى</b>
15-19	97.5	97.7	97.4	15-19
20-24	95.7	96.8	95.2	20-24
25-34	92.3	95.3	90.8	25-34
35-44	82.7	87.8	80.4	35-44
45-54	50.8	49.2	51.5	45-54
55-64	19.8	15.5	21.8	55-64
65+	12.8	9.8	14.0	65+
<b>Total</b>	<b>77.0</b>	<b>78.6</b>	<b>76.3</b>	<b>المجموع</b>



جدول 2.1: معدلات معرفة القراءة والكتابة حسب العمر والجنس ومكان الإقامة في الضفة الغربية وقطاع غزة

Table 1.2: Literacy Rate by Age, Sex and Residence in West Bank and Gaza Strip

Age and Sex	مخيم Camp	قرية Village	مدينة City	العمر و الجنس
	النسبة %	النسبة %	النسبة %	
<b>Both Sexes</b>				<b>كلا الجنسين</b>
15-19	98.2	96.2	97.3	15-19
20-24	97.1	95.5	96.8	20-24
25-34	96.2	92.3	95.4	25-34
35-44	93.7	84.3	90.9	35-44
45-54	63.2	60.2	78.3	45-54
55-64	32.6	33.3	53.6	55-64
65+	22.4	31.4	44.0	65+
<b>Total</b>	<b>84.5</b>	<b>81.6</b>	<b>87.2</b>	<b>المجموع</b>
<b>Male</b>				<b>ذكر</b>
15-19	97.9	95.9	96.7	15-19
20-24	97.3	96.9	96.5	20-24
25-34	96.9	95.5	96.5	25-34
35-44	96.5	94.7	94.3	35-44
45-54	92.2	86.4	90.6	45-54
55-64	65.4	65.4	76.1	55-64
65+	41.3	56.8	65.8	65+
<b>Total</b>	<b>91.7</b>	<b>90.6</b>	<b>92.5</b>	<b>المجموع</b>
<b>Female</b>				<b>انثى</b>
15-19	98.5	96.6	97.9	15-19
20-24	97.0	93.9	97.1	20-24
25-34	95.4	88.8	94.3	25-34
35-44	90.9	74.6	87.4	35-44
45-54	43.2	35.9	67.0	45-54
55-64	10.6	9.1	34.9	55-64
65+	5.9	4.1	24.9	65+
<b>Total</b>	<b>77.4</b>	<b>72.2</b>	<b>81.8</b>	<b>المجموع</b>

جدول 3.1: معدلات معرفة القراءة والكتابة حسب العمر والجنس ومكان الإقامة في الضفة الغربية

Table 1.3: Literacy Rate by Age, Sex and Residence in the West Bank

Age and Sex	مخيم Camp	قرية Village	مدينة City	العمر و الجنس
	النسبة %	النسبة %	النسبة %	
<b>Both Sexes</b>				<b>كلا الجنسين</b>
15-19	98.3	96.4	97.4	15-19
20-24	96.6	95.7	97.2	20-24
25-34	94.8	92.5	94.8	25-34
35-44	92.1	84.1	90.8	35-44
45-54	62.2	60.0	81.1	45-54
55-64	33.8	33.9	58.8	55-64
65+	22.3	32.6	48.2	65+
<b>Total</b>	<b>84.0</b>	<b>81.7</b>	<b>87.6</b>	<b>المجموع</b>
<b>Male</b>				<b>ذكر</b>
15-19	97.6	96.2	96.7	15-19
20-24	97.4	97.2	97.6	20-24
25-34	95.8	96.0	96.4	25-34
35-44	94.4	94.8	94.7	35-44
45-54	87.7	86.0	91.1	45-54
55-64	67.6	67.0	80.0	55-64
65+	43.3	58.5	70.9	65+
<b>Total</b>	<b>90.8</b>	<b>90.9</b>	<b>93.1</b>	<b>المجموع</b>
<b>Female</b>				<b>انثى</b>
15-19	99.1	96.6	98.2	15-19
20-24	95.8	94.2	96.7	20-24
25-34	93.8	88.6	93.2	25-34
35-44	90.1	74.3	86.9	35-44
45-54	45.1	35.7	71.7	45-54
55-64	10.0	8.9	41.5	55-64
65+	3.1	4.3	28.8	65+
<b>Total</b>	<b>77.5</b>	<b>72.0</b>	<b>82.1</b>	<b>المجموع</b>

جدول 4.1: معدلات معرفة القراءة والكتابة حسب العمر والجنس ومكان الإقامة في قطاع غزة

Table 1.4: Literacy Rate by Age, Sex and Residence in Gaza Strip

Age and Sex	مخيم Camp	مدينة City	العمر و الجنس
	النسبة %	النسبة %	
<b>Both Sexes</b>			<b>كلا الجنسين</b>
15-19	97.2	97.0	15-19
20-24	96.3	96.1	20-24
25-34	95.3	96.4	25-34
35-44	91.9	91.2	35-44
45-54	63.1	72.7	45-54
55-64	31.1	43.3	55-64
65+	21.9	34.0	65+
<b>Total</b>	<b>83.7</b>	<b>86.4</b>	<b>المجموع</b>
<b>Male</b>			<b>ذكر</b>
15-19	96.7	96.7	15-19
20-24	96.5	94.6	20-24
25-34	96.0	96.6	25-34
35-44	96.2	93.7	35-44
45-54	93.2	89.5	45-54
55-64	61.2	68.7	55-64
65+	40.2	54.2	65+
<b>Total</b>	<b>90.9</b>	<b>91.4</b>	<b>المجموع</b>
<b>Female</b>			<b>انثى</b>
15-19	97.8	97.5	15-19
20-24	96.0	97.7	20-24
25-34	94.6	96.2	25-34
35-44	87.3	88.4	35-44
45-54	40.8	57.9	45-54
55-64	10.9	21.6	55-64
65+	6.1	15.3	65+
<b>Total</b>	<b>76.4</b>	<b>81.3</b>	<b>المجموع</b>

جدول 5.1: معدلات معرفة القراءة والكتابة حسب العمر والجنس والديانة في الضفة الغربية وقطاع غزة  
 Table 1.5: Literacy Rate by Age, Sex and Religion in the West Bank and Gaza Strip

Age and Sex	مسيحي Christian	مسلم Muslem	العمر و الجنس
	النسبة %	النسبة %	
<b>Both Sexes</b>			كلا الجنسين
15-19	99.3	96.9	15-19
20-24	98.5	96.2	20-24
25-34	99.6	94.1	25-34
35-44	98.8	88.4	35-44
45-54	94.6	67.6	45-54
55-64	73.3	40.3	55-64
65+	71.6	32.8	65+
<b>Total</b>	<b>92.7</b>	<b>84.1</b>	المجموع
<b>Male</b>			ذكر
15-19	99.4	96.5	15-19
20-24	98.1	96.8	20-24
25-34	99.1	96.1	25-34
35-44	98.4	94.7	35-44
45-54	100.0	88.6	45-54
55-64	81.2	69.6	55-64
65+	77.8	56.6	65+
<b>Total</b>	<b>95.3</b>	<b>91.4</b>	المجموع
<b>Female</b>			انثى
15-19	99.1	97.4	15-19
20-24	99.1	95.6	20-24
25-34	100.0	92.1	25-34
35-44	99.0	82.1	35-44
45-54	89.5	49.1	45-54
55-64	67.4	17.7	55-64
65+	66.8	9.8	65+
<b>Total</b>	<b>90.4</b>	<b>76.6</b>	المجموع

جدول 6.1: معدلات معرفة القراءة والكتابة حسب العمر والجنس والديانة في الضفة الغربية

Table 1.6: Literacy Rate by Age, Sex and Religion in the West Bank

Age and Sex	مسيحي Christian	مسلم Muslem	العمر و الجنس
	النسبة %	النسبة %	
<b>Both Sexes</b>			<b>كلا الجنسين</b>
15-19	99.3	96.8	15-19
20-24	98.5	96.2	20-24
25-34	99.6	93.3	25-34
35-44	98.7	86.8	35-44
45-54	94.4	67.4	45-54
55-64	72.8	42.1	55-64
65+	71.1	35.3	65+
<b>Total</b>	<b>92.6</b>	<b>83.7</b>	<b>المجموع</b>
<b>Male</b>			<b>ذكر</b>
15-19	99.4	96.4	15-19
20-24	98.1	97.3	20-24
25-34	99.1	96.0	25-34
35-44	98.4	94.6	35-44
45-54	100.0	87.5	45-54
55-64	81.0	71.9	55-64
65+	77.1	60.7	65+
<b>Total</b>	<b>95.2</b>	<b>91.6</b>	<b>المجموع</b>
<b>Female</b>			<b>انثى</b>
15-19	99.1	97.3	15-19
20-24	99.0	95.1	20-24
25-34	100.0	90.5	25-34
35-44	99.0	79.4	35-44
45-54	88.9	49.2	45-54
55-64	66.7	18.9	55-64
65+	66.4	9.9	65+
<b>Total</b>	<b>90.1</b>	<b>75.7</b>	<b>المجموع</b>

جدول 7.1: معدلات معرفة القراءة والكتابة حسب العمر والجنس وحالة اللجوء في الضفة الغربية وقطاع غزة  
 Table 1.7: Literacy Rate by Age, Sex and Refugee Status in the West Bank and Gaza Strip

Age and Sex	غير لاجئ	لاجئ	العمر و الجنس
	Non Refugee	Refugee	
	النسبة %	النسبة %	
<b>Both Sexes</b>			<b>كلا الجنسين</b>
15-19	96.5	97.6	15-19
20-24	96.1	96.5	20-24
25-34	93.4	95.5	25-34
35-44	86.4	92.1	35-44
45-54	67.8	70.0	45-54
55-64	44.3	37.9	55-64
65+	37.7	30.0	65+
<b>Total</b>	<b>83.9</b>	<b>85.0</b>	<b>المجموع</b>
<b>Male</b>			<b>ذكر</b>
15-19	96.1	97.2	15-19
20-24	96.8	96.9	20-24
25-34	95.9	96.5	25-34
35-44	94.0	96.0	35-44
45-54	87.7	91.4	45-54
55-64	71.7	67.6	55-64
65+	61.1	51.8	65+
<b>Total</b>	<b>91.3</b>	<b>91.8</b>	<b>المجموع</b>
<b>Female</b>			<b>انثى</b>
15-19	97.0	98.1	15-19
20-24	95.4	96.1	20-24
25-34	90.7	94.4	25-34
35-44	79.1	88.1	35-44
45-54	49.8	52.3	45-54
55-64	22.7	15.8	55-64
65+	14.5	10.2	65+
<b>Total</b>	<b>76.3</b>	<b>78.1</b>	<b>المجموع</b>

جدول 8.1 : معدلات معرفة القراءة والكتابة حسب العمر والجنس وحالة اللجوء في الضفة الغربية  
 Table 1.8: Literacy Rate by Age, Sex and Refugee Status in the West Bank

Age and Sex	غير لاجئ	لاجئ	العمر و الجنس
	Non Refugee	Refugee	
	النسبة %	النسبة %	
<b>Both Sexes</b>			<b>كلا الجنسين</b>
15-19	96.7	97.4	15-19
20-24	96.3	96.2	20-24
25-34	93.1	94.7	25-34
35-44	86.1	90.4	35-44
45-54	67.5	72.6	45-54
55-64	44.6	42.1	55-64
65+	38.7	34.9	65+
<b>Total</b>	<b>83.7</b>	<b>85.0</b>	<b>المجموع</b>
<b>Male</b>			<b>ذكر</b>
15-19	96.6	96.3	15-19
20-24	97.5	96.9	20-24
25-34	96.1	96.1	25-34
35-44	94.3	95.7	35-44
45-54	87.5	89.9	45-54
55-64	73.1	70.6	55-64
65+	63.0	58.2	65+
<b>Total</b>	<b>91.7</b>	<b>91.7</b>	<b>المجموع</b>
<b>Female</b>			<b>انثى</b>
15-19	96.9	98.6	15-19
20-24	95.1	95.5	20-24
25-34	89.9	93.1	25-34
35-44	78.4	85.3	35-44
45-54	49.2	56.7	45-54
55-64	22.6	19.7	55-64
65+	14.1	13.6	65+
<b>Total</b>	<b>75.5</b>	<b>78.1</b>	<b>المجموع</b>

جدول 9.1: معدلات معرفة القراءة والكتابة حسب العمر والجنس وحالة اللجوء في قطاع غزة  
 Table 1.9: Literacy Rate by Age, Sex and Refugee Status in Gaza Strip

Age and Sex	غير لاجئ	لاجئ	العمر و الجنس
	Non Refugee	Refugee	
	النسبة %	النسبة %	
<b>Both Sexes</b>			<b>كلا الجنسين</b>
15-19	95.9	97.8	15-19
20-24	95.0	96.8	20-24
25-34	94.8	96.3	25-34
35-44	87.8	93.7	35-44
45-54	69.5	67.0	45-54
55-64	42.8	34.0	55-64
65+	32.0	24.3	65+
<b>Total</b>	<b>84.8</b>	<b>85.0</b>	<b>المجموع</b>
<b>Male</b>			<b>ذكر</b>
15-19	94.3	98.0	15-19
20-24	93.1	96.9	20-24
25-34	94.9	96.9	25-34
35-44	92.8	96.3	35-44
45-54	88.2	93.4	45-54
55-64	65.1	64.7	55-64
65+	49.4	44.4	65+
<b>Total</b>	<b>89.5</b>	<b>92.0</b>	<b>المجموع</b>
<b>Female</b>			<b>انثى</b>
15-19	97.8	97.6	15-19
20-24	96.9	96.7	20-24
25-34	94.6	95.6	25-34
35-44	82.2	90.9	35-44
45-54	52.2	47.5	45-54
55-64	23.1	12.5	55-64
65+	16.8	6.3	65+
<b>Total</b>	<b>79.7</b>	<b>78.1</b>	<b>المجموع</b>



جدول 1.2: معدلات الالتحاق بالمدرسة حسب العمر والجنس والمنطقة

Table 2.1: School Attendance by Age, Sex and Region

Age	المجموع Total			قطاع غزة Gaza Strip			الضفة الغربية West Bank			العمر
	المجموع Total	انثى Female	ذكر Male	المجموع Total	انثى Female	ذكر Male	المجموع Total	انثى Female	ذكر Male	
6-11	<b>91.2</b>	91.6	90.7	<b>90.6</b>	90.9	90.2	<b>91.5</b>	91.9	91.0	6-11
12-14	<b>90.1</b>	90.9	89.2	<b>88.3</b>	89.4	87.2	<b>90.9</b>	91.6	90.2	12-14
15-17	<b>65.6</b>	63.7	67.4	<b>67.9</b>	63.8	71.9	<b>64.4</b>	63.6	65.2	15-17
18+	<b>6.4</b>	5.0	7.7	<b>6.9</b>	4.7	9.0	<b>6.1</b>	5.1	7.1	18+
<b>Total</b>	<b>38.0</b>	<b>36.5</b>	<b>39.5</b>	<b>40.2</b>	<b>38.3</b>	<b>42.1</b>	<b>37</b>	<b>35.7</b>	<b>38.3</b>	المجموع

جدول 2.2: معدلات الالتحاق بالمدرسة حسب العمر والجنس وحالة اللجوء

Table 2.2: School Attendance by Age, Sex and Refugee Status

Age	المجموع Total			غير لاجئ Non Refugee			لاجئ Refugee			العمر
	المجموع Total	انثى Female	ذكر Male	المجموع Total	انثى Female	ذكر Male	المجموع Total	انثى Female	ذكر Male	
6-11	<b>91.2</b>	91.6	90.7	<b>91.3</b>	92.0	90.5	<b>91.0</b>	90.9	91.0	6-11
12-14	<b>90.1</b>	90.9	89.2	<b>89.9</b>	90.5	89.2	<b>90.2</b>	91.4	89.0	12-14
15-17	<b>65.6</b>	63.7	67.4	<b>64.6</b>	63.3	65.8	<b>67.0</b>	64.3	69.7	15-17
18+	<b>6.4</b>	5.0	7.7	<b>6.1</b>	5.0	7.2	<b>6.7</b>	5.0	8.4	18+
<b>Total</b>	<b>38.0</b>	<b>36.5</b>	<b>39.5</b>	<b>37.9</b>	<b>36.6</b>	<b>39.2</b>	<b>38.1</b>	<b>36.3</b>	<b>39.9</b>	المجموع

جدول 3.2: نسب الالتحاق بالمدرسة حسب العمر والجنس ونوع المدرسة والمنطقة

Table 2.3: School Attendance by Age, Type of School, Sex and Region

Type of School and Sex	المجموع Total					قطاع غزة Gaza Strip					الضفة الغربية West Bank					نوع المدرسة والجنس
	المجموع Total	العمر Age				المجموع Total	العمر Age				المجموع Total	العمر Age				
		18+	15-17	12-14	6-11		18+	15-17	12-14	6-11		18+	15-17	12-14	6-11	
<b>Both Sexes</b>																كلا الجنسين
Private School	5.4	3.3	4.6	4.4	6.4	1.4	0.8	0.5	0.9	1.9	7.5	4.7	6.5	6.2	8.9	مدرسة خاصة
Public School	65.7	34.5	86.0	67.4	65.0	46.9	31.7	82.3	42.4	41.8	75.7	35.9	87.7	79.9	77.9	مدرسة حكومية
UNRWA School	22.6	1.4	8.4	28.1	28.6	45.1	2.8	15.9	56.5	56.2	10.7	0.6	4.8	13.9	13.2	مدرسة وكالة
Training Center	0.5	3.0	0.7	0.1	0.0	0.5	2.7	0.7	0.2	0.1	0.5	3.2	0.7	0.0	-	مركز تدريب
Intermediate	0.8	7.7	0.0	X	X	0.6	6.1	-	X	X	0.9	8.5	0.0	X	X	كلية متوسطة
University	5.1	50.1	0.3	X	X	5.5	55.9	0.6	X	X	4.8	47.1	0.2	X	X	جامعة
<b>Total</b>	<b>33109</b>	<b>3309</b>	<b>5159</b>	<b>7496</b>	<b>17145</b>	<b>11435</b>	<b>1117</b>	<b>1685</b>	<b>2501</b>	<b>6132</b>	<b>21674</b>	<b>2192</b>	<b>3474</b>	<b>4995</b>	<b>1101</b>	المجموع
<b>Male</b>																ذكر
Private School	5.5	3.9	4.5	4.3	6.8	1.2	0.8	0.4	0.6	1.7	7.9	5.6	6.6	6.1	9.6	مدرسة خاصة
Public School	66.0	34.5	85.9	69.0	65.5	46.2	31.5	81.4	41.5	40.7	76.5	36.2	88.3	82.6	78.9	مدرسة حكومية
UNRWA School	21.2	1.2	8.1	26.5	27.6	44.3	2.5	16.5	57.4	57.4	9.0	0.4	3.8	11.2	11.5	مدرسة وكالة
Training Center	0.6	2.8	1.1	0.2	0.1	0.7	3.1	1.1	0.4	0.2	0.5	2.7	1.1	0.1	-	مركز تدريب
Intermediate	0.8	6.8	0.0	X	X	0.7	5.4	-	X	X	0.9	7.6	0.1	X	X	كلية متوسطة
University	5.9	50.8	0.4	X	X	7.0	56.7	0.6	X	X	5.3	47.5	0.2	X	X	جامعة
<b>Total</b>	<b>17504</b>	<b>2014</b>	<b>2818</b>	<b>3811</b>	<b>8861</b>	<b>6066</b>	<b>737</b>	<b>958</b>	<b>1261</b>	<b>3110</b>	<b>11438</b>	<b>1277</b>	<b>1860</b>	<b>2550</b>	<b>5751</b>	المجموع
<b>Female</b>																انثى
Private School	5.2	2.5	4.7	4.6	5.9	1.6	0.7	0.7	1.2	2.1	7.0	3.3	6.4	6.3	8.2	مدرسة خاصة
Public School	65.5	34.4	86.0	65.6	64.5	47.7	32.0	83.4	43.3	42.9	74.8	35.4	87.1	77.0	76.8	مدرسة حكومية
UNRWA School	24.2	1.7	8.9	29.8	29.6	46.1	3.5	15.2	55.6	55.0	12.7	1.0	6.0	16.7	15.0	مدرسة وكالة
Training Center	0.3	3.4	0.2	-	0.0	0.1	1.8	0.1	-	-	0.4	4.0	0.2	-	-	مركز تدريب
Intermediate	0.8	9.2	-	X	X	0.5	7.5	-	X	X	0.9	9.9	-	X	X	كلية متوسطة
University	4.1	48.9	0.3	X	X	3.9	54.5	0.5	X	X	4.2	46.6	0.2	X	X	جامعة
<b>Total</b>	<b>15605</b>	<b>1295</b>	<b>2341</b>	<b>3685</b>	<b>8284</b>	<b>5369</b>	<b>380</b>	<b>727</b>	<b>1240</b>	<b>3022</b>	<b>10236</b>	<b>915</b>	<b>1614</b>	<b>2445</b>	<b>5262</b>	المجموع

جدول 4.2: معدلات الالتحاق بالمدرسة حسب العمر والجنس ومكان الإقامة (مدينة، قرية، مخيم) في الضفة الغربية وقطاع غزة

Table 2.4: School Attendance by Age, Sex and Residence in the West Bank and Gaza Strip

Age	كلا الجنسين Both Sexes				انثى Female				ذكر Male				العمر
	المجموع Total	مخيم Camp	قرية Village	مدينة City	المجموع Total	مخيم Camp	قرية Village	مدينة City	المجموع Total	مخيم Camp	قرية Village	مدينة City	
6-11	<b>91.1</b>	90.7	91.0	91.4	<b>91.6</b>	89.9	91.9	92.0	<b>90.7</b>	91.5	90.2	90.9	6-11
12-14	<b>90.0</b>	90.2	90.4	89.4	<b>90.9</b>	89.7	90.6	91.7	<b>89.2</b>	90.6	90.3	87.2	12-14
15-17	<b>65.6</b>	69.7	63.0	66.8	<b>63.7</b>	65.6	58.6	68.4	<b>67.4</b>	73.5	66.8	65.3	15-17
18+	<b>6.4</b>	6.9	5.9	6.6	<b>5.0</b>	4.6	4.5	5.7	<b>7.7</b>	9.2	7.3	7.5	18+
<b>Total</b>	<b>38.0</b>	<b>38.0</b>	<b>38.4</b>	<b>37.7</b>	<b>36.5</b>	<b>35.1</b>	<b>36.6</b>	<b>37.1</b>	<b>39.5</b>	<b>40.9</b>	<b>40.1</b>	<b>38.2</b>	المجموع

جدول 5.2: معدلات الالتحاق بالمدرسة حسب العمر والجنس ومكان الإقامة (مدينة، قرية، مخيم) في الضفة الغربية

Table 2.5: School Attendance by Age, Sex and Residence in the West Bank

Age	كلا الجنسين Both Sexes				انثى Female				ذكر Male				العمر
	المجموع Total	مخيم Camp	قرية Village	مدينة City	المجموع Total	مخيم Camp	قرية Village	مدينة City	المجموع Total	مخيم Camp	قرية Village	مدينة City	
6-11	<b>91.4</b>	92.6	91.0	91.9	<b>91.9</b>	92.8	91.6	92.3	<b>91.0</b>	92.3	90.5	91.5	6-11
12-14	<b>90.9</b>	90.3	91.0	90.9	<b>91.6</b>	88.8	91.3	92.9	<b>90.2</b>	91.7	90.7	88.9	12-14
15-17	<b>64.5</b>	64.6	62.6	67.4	<b>63.6</b>	64.9	58.4	71.5	<b>65.2</b>	64.2	66.3	63.6	15-17
18+	<b>6.1</b>	4.8	5.9	6.8	<b>5.1</b>	3.8	4.5	6.4	<b>7.1</b>	5.9	7.3	7.2	18+
<b>Total</b>	<b>37.0</b>	<b>35.6</b>	<b>37.7</b>	<b>36.2</b>	<b>35.7</b>	<b>33.4</b>	<b>35.9</b>	<b>35.9</b>	<b>38.3</b>	<b>37.7</b>	<b>39.5</b>	<b>36.5</b>	المجموع

جدول 6.2: معدلات الالتحاق بالمدرسة حسب العمر والجنس ومكان الإقامة (مدينة ، مخيم) في قطاع غزة

Table 2.6: School Attendance by Age, Sex and Residence in Gaza Strip

العمر Age	كلا الجنسين Both Sexes			انثى Female			ذكر Male			العمر
	المجموع Total	مخيم Camp	مدينة City	المجموع Total	مخيم Camp	مدينة City	المجموع Total	مخيم Camp	مدينة City	
6-11	<b>90.6</b>	90.3	90.8	<b>90.9</b>	90.4	91.5	<b>90.2</b>	90.3	90.1	6-11
12-14	<b>88.3</b>	89.1	87.3	<b>89.4</b>	89.0	89.8	<b>87.2</b>	89.3	84.8	12-14
15-17	<b>68.2</b>	70.3	65.8	<b>63.8</b>	64.4	63.1	<b>71.9</b>	75.5	68.0	15-17
18+	<b>6.8</b>	7.2	6.3	<b>4.7</b>	4.8	4.5	<b>9.0</b>	9.7	8.2	18+
<b>Total</b>	<b>40.2</b>	<b>40.3</b>	<b>40.1</b>	<b>38.3</b>	<b>37.6</b>	<b>39.2</b>	<b>42.1</b>	<b>43.0</b>	<b>41.0</b>	المجموع

جدول 7.2: معدلات فرص الالتحاق بالمدرسة (التحق/لم يلتحق) حسب العمر والجنس والمنطقة

Table 2.7: Ever Attending School by Age, Sex and Region

Age and Region	كلا الجنسين Both Sexes			انثى Female			ذكر Male			العمر والمنطقة
	المجموع Total	لم يلتحق ابداً Never Attended	التحق Attended	المجموع Total	لم يلتحق ابداً Never Attended	التحق Attended	المجموع Total	لم يلتحق ابداً Never Attended	التحق Attended	
<b>West Bank</b>										<b>الضفة الغربية</b>
6-11 *	12035	7.3	92.7	5724	6.9	93.1	6311	7.6	92.4	* 6-11
12-14	5497	1.1	98.9	2668	1.3	98.7	2829	0.9	99.1	12-14
15-19	8742	1.0	99.0	4082	1.0	99.0	4660	1.1	98.9	15-19
20-24	6962	1.5	98.5	3290	2.5	97.5	3672	0.6	99.4	20-24
25-34	9781	3.5	96.5	4769	5.4	94.6	5012	1.6	98.4	25-34
35-44	5904	9.5	90.5	3049	16.1	83.9	2855	2.6	97.4	35-44
45-54	3888	29.1	70.9	2033	46.2	53.8	1855	10.4	89.6	45-54
55-64	3037	56.8	43.2	1707	78.3	21.7	1330	29.1	70.9	55-64
65+	2761	66.1	33.9	1392	86.3	13.7	1369	45.6	54.4	65+
<b>Total</b>	<b>58608</b>	<b>11.5</b>	<b>88.5</b>	<b>28715</b>	<b>16.6</b>	<b>83.4</b>	<b>29893</b>	<b>6.5</b>	<b>93.5</b>	<b>المجموع</b>
<b>Gaza Strip</b>										<b>قطاع غزة</b>
6-11 *	6765	7.9	92.1	3324	7.8	92.2	3441	8.1	91.9	* 6-11
12-14	2831	1.2	98.8	1385	1.2	98.8	1446	1.2	98.8	12-14
15-19	4033	1.6	98.4	1868	1.5	98.5	2165	1.7	98.3	15-19
20-24	3180	2.7	97.3	1549	2.3	97.7	1631	3.0	97.0	20-24
25-34	4709	3.1	96.9	2275	3.7	96.3	2434	2.5	97.5	25-34
35-44	2858	6.7	93.3	1378	10.6	89.4	1480	3.1	96.9	35-44
45-54	1617	30.8	69.2	894	49.3	50.7	723	7.9	92.1	45-54
55-64	1372	66.0	34.0	784	85.6	14.4	588	40.0	60.0	55-64
65+	1056	77.2	22.8	559	90.8	9.2	497	61.9	38.1	65+
<b>Total</b>	<b>28421</b>	<b>11.5</b>	<b>88.5</b>	<b>14015</b>	<b>15.6</b>	<b>84.4</b>	<b>14406</b>	<b>7.6</b>	<b>92.4</b>	<b>المجموع</b>
<b>Total</b>										<b>المجموع</b>
6-11 *	1880	7.5	92.5	9048	7.2	92.8	9752	7.8	92.2	* 6-11
12-14	8327	1.1	98.9	4053	1.3	98.7	4274	1.0	99.0	12-14
15-19	1277	1.2	98.8	5950	1.2	98.8	6827	1.3	98.7	15-19
20-24	1014	1.9	98.1	4839	2.4	97.6	5301	1.3	98.7	20-24
25-34	1448	3.4	96.6	7043	4.9	95.1	7446	1.9	98.1	25-34
35-44	8762	8.6	91.4	4426	14.4	85.6	4336	2.7	97.3	35-44
45-54	5505	29.6	70.4	2927	47.1	52.9	2578	9.7	90.3	45-54
55-64	4409	59.7	40.3	2491	80.6	19.4	1918	32.4	67.6	55-64
65+	3817	69.2	30.8	1951	87.6	12.4	1866	50.0	50.0	65+
<b>Total</b>	<b>87029</b>	<b>11.5</b>	<b>88.5</b>	<b>42730</b>	<b>16.3</b>	<b>83.7</b>	<b>44299</b>	<b>6.8</b>	<b>93.2</b>	<b>المجموع</b>

\*: It is important to note that the data were collected during May - July 1995. Thus persons aged 6 years at that time were less than 6 years at the beginning of the scholastic year which causes the high levels of no attendece in the age group 6-11.

\*: يجب ملاحظة أنه تم جمع البيانات في الفترة من شهر ايار الى شهر تموز من عام 1995 مما أدى الى زيادة عدد الأفراد الذين أعمارهم 6 سنوات ولكنهم في بداية العام الدراسي لم يكونوا قد بلغوا 6 سنوات من العمر، مما أدى الى زيادة نسبية عدم الالتحاق في هذه الفئة.

جدول 8.2: معدلات فرص الالتحاق بالمدرسة (التحق/لم يلتحق) حسب العمر والجنس وحالة اللجوء

Table 2.8: Ever Attending School by Sex, Age and Refugee Status

Age and Refugee Status	كلا الجنسين Both Sexes			انثى Female			ذكر Male			العمر وحالة اللجوء
	المجموع Total	لم يلتحق ابداً Never Attended	التحق Attended	المجموع Total	لم يلتحق ابداً Never Attended	التحق Attended	المجموع Total	لم يلتحق ابداً Never Attended	التحق Attended	
<b>Refugee</b>										<b>لاجئ</b>
6-11	7645	7.7	92.3	3687	7.9	92.1	3958	7.6	92.4	6-11
12-14	3345	1.2	98.8	1643	1.3	98.7	1702	1.1	98.9	12-14
15-19	5118	1.2	98.8	2407	1.1	98.9	2711	1.4	98.6	15-19
20-24	4221	1.9	98.1	2012	2.4	97.6	2209	1.4	98.6	20-24
25-34	6088	2.8	97.2	2919	3.7	96.3	3169	1.9	98.1	25-34
35-44	3556	6.0	94.0	1783	9.9	90.1	1773	2.1	97.9	35-44
45-54	2183	27.8	72.2	1190	45.2	54.8	993	6.8	93.2	45-54
55-64	1819	64.4	35.6	1045	85.2	14.8	774	36.2	63.8	55-64
65+	1524	74.0	26.0	799	90.7	9.3	725	55.6	44.4	65+
<b>Non Refugee</b>										<b>غير لاجئ</b>
6-11	11135	7.4	92.6	5352	6.8	93.2	5783	7.9	92.1	6-11
12-14	4963	1.1	98.9	2399	1.2	98.8	2564	0.9	99.1	12-14
15-19	7655	1.2	98.8	3540	1.3	98.7	4115	1.2	98.8	15-19
20-24	5919	1.8	98.2	2827	2.5	97.5	3092	1.2	98.8	20-24
25-34	8402	3.8	96.2	4125	5.7	94.3	4277	1.9	98.1	25-34
35-44	5205	10.3	89.7	2641	17.3	82.7	2564	3.1	96.9	35-44
45-54	3321	30.8	69.2	1736	48.4	51.6	1585	11.4	88.6	45-54
55-64	2587	56.3	43.7	1434	77.2	22.8	1144	29.9	70.1	55-64
65+	2293	66.0	34.0	1151	85.4	14.6	1142	46.4	53.6	65+



جدول 9.2: معدلات فرص الالتحاق بالمدرسة (التحق/لم يلتحق) للابناء والبنات (6 سنوات واكثر) حسب مهنة رب الاسرة والجنس

Table 2.9: Ever Attending School (for Persons Age 6 Years and Over) by Occupation of Head of Household and Sex

Occupation of Head of Household	كلا الجنسين Both Sexes			انثى Female			ذكر Male			مهنة رب الاسرة
	المجموع Total	لم يلتحق ابداً Never Attended	التحق Attended	المجموع Total	لم يلتحق ابداً Never Attended	التحق Attended	المجموع Total	لم يلتحق ابداً Never Attended	التحق Attended	
Legislators and Managers	585	1.6	98.4	266	1.8	98.2	319	1.4	98.6	المشروعون وموظفو الادارة العليا
Professionals	3510	3.2	96.8	1611	2.9	97.1	1899	3.5	96.5	المتخصصون
Technicians and Associate Professionals	1099	3.7	96.3	495	5.0	95.0	604	2.6	97.4	الفنيون والمتخصصون المساعدون
Clerks	910	2.0	98.0	383	1.9	98.1	527	2.1	97.9	الكتيبة
Service and Sales Workers	4585	3.7	96.3	1961	4.2	95.8	2624	3.2	96.8	العاملون في الخدمات والبااعة في
Skilled Agricultural and Fishery Workers	3271	4.1	95.9	1306	6.3	93.7	1965	2.7	97.3	العمال المهرة في الزراعة وصيد
Crafts and Related Workers	10137	4.2	95.8	4401	4.4	95.6	5736	4.0	96.0	العاملون في الحرف وما اليها من
Plant and Machine Operators	2968	4.5	95.5	1239	4.3	95.7	1729	4.7	95.3	مشغلو الالات ومجموعها
Elementary Occupations	8693	5.0	95.0	3779	5.3	94.7	4914	4.7	95.3	المهن الاولية

جدول 1.3: نسب التسرب حسب العمر 6 سنوات وأكثر والجنس والمنطقة

Table 3.1: Drop-Out Rate by Age, Sex and Region

Age	المجموع Total			قطاع غزة Gaza Strip			الضفة الغربية West Bank			العمر
	كلا الجنسين Both Sexes	انثى Female	ذكر Male	كلا الجنسين Both Sexes	انثى Female	ذكر Male	كلا الجنسين Both Sexes	انثى Female	ذكر Male	
6-11	0.6	0.6	0.5	0.5	0.6	0.3	0.6	0.6	0.6	6-11
12-14	2.7	2.2	3.2	1.6	1.5	1.7	3.3	2.6	4.0	12-14
15-17	7.9	8.2	7.6	4.9	6.0	3.9	9.3	9.3	9.3	15-17
18+	0.8	0.8	0.9	0.9	0.7	1.1	0.8	0.8	0.8	18+
<b>Total</b>	<b>1.6</b>	<b>1.5</b>	<b>1.7</b>	<b>1.2</b>	<b>1.2</b>	<b>1.2</b>	<b>1.8</b>	<b>1.7</b>	<b>1.9</b>	<b>المجموع</b>

جدول 2.3: نسب التسرب حسب العمر 6 سنوات وأكثر والجنس ومكان الإقامة (مدينة، قرية، مخيم) في الضفة الغربية وقطاع غزة

**Table 3.2: Drop-Out Rate by Age, Sex and Residence in the West Bank and Gaza Strip**

Age	مخيم Camp			قرية Village			مدينة City			العمر
	كلا الجنسين Both Sexes	انثى Female	ذكر Male	كلا الجنسين Both Sexes	انثى Female	ذكر Male	كلا الجنسين Both Sexes	انثى Female	ذكر Male	
6-11	0.4	0.6	0.3	0.5	0.5	0.5	0.6	0.6	0.7	6-11
12-14	2.1	1.3	2.9	3.3	2.8	3.7	2.4	2.0	2.8	12-14
15-17	7.2	9.0	5.6	9.2	9.9	8.6	6.7	6.1	7.3	15-17
18+	0.9	0.9	1.0	0.9	0.8	1.1	0.7	0.7	0.7	18+
<b>Total</b>	<b>1.5</b>	<b>1.5</b>	<b>1.4</b>	<b>1.8</b>	<b>1.7</b>	<b>1.9</b>	<b>1.4</b>	<b>1.2</b>	<b>1.5</b>	المجموع

جدول 3.3: نسب التسرب حسب العمر 6 سنوات وأكثر والجنس ومكان الإقامة (مدينة، قرية، مخيم) في الضفة الغربية

Table 3.3: Dorp -Out Rate by Age, Sex and Residence in the West Bank

Age	مخيم Camp			قرية Village			مدينة City			العمر
	كلا الجنسين Both Sexes	انثى Female	ذكر Male	كلا الجنسين Both Sexes	انثى Female	ذكر Male	كلا الجنسين Both Sexes	انثى Female	ذكر Male	
6-11	0.7	0.8	0.6	0.5	0.4	0.5	0.8	0.8	0.9	6-11
12-14	2.8	1.5	4.2	3.5	2.8	4.0	3.2	2.4	4.0	12-14
15-17	10.6	11.3	9.9	9.6	10.2	9.0	8.5	7.3	9.6	15-17
18+	1.0	1.3	0.8	0.9	0.8	1.0	0.7	0.7	0.6	18+
<b>Total</b>	<b>2.0</b>	<b>2.1</b>	<b>1.9</b>	<b>1.9</b>	<b>1.8</b>	<b>2.0</b>	<b>1.6</b>	<b>1.4</b>	<b>1.8</b>	المجموع

جدول 4.3: نسب التسرب حسب العمر 6 سنوات وأكثر والجنس ومكان الإقامة (مدينة ، مخيم) في قطاع غزة

**Table 3.4: Drop-Out Rate by Age, Sex and Residence in Gaza Strip**

Age	مخيم Camp			مدينة City			العمر
	كلا الجنسين Both Sexes	انثى Female	ذكر Male	كلا الجنسين Both Sexes	انثى Female	ذكر Male	
6-11	0.5	0.7	0.3	0.4	0.5	0.3	6-11
12-14	1.9	1.7	2.2	1.2	1.3	1.2	12-14
15-17	5.8	7.6	4.1	3.8	4.1	3.6	15-17
18+	1.0	0.8	1.3	0.7	0.6	0.8	18+
<b>Total</b>	<b>1.4</b>	<b>1.4</b>	<b>1.4</b>	<b>1.0</b>	<b>0.9</b>	<b>1.0</b>	المجموع

جدول 5.3: نسب التسرب حسب العمر 6 سنوات وأكثر والجنس وحالة اللجوء والمنطقة

Table 3.5: Drop-Out Rate by Age, Sex, Refugee Status and Region

Age and Sex	المجموع Total		قطاع غزة Gaza Strip		الضفة الغربية West Bank		العمر والجنس
	غير لاجئ Non Refugee	لاجئ Refugee	غير لاجئ Non	لاجئ Refugee	غير لاجئ Non	لاجئ Refugee	
<b>Both Sexes</b>							كلا الجنسين
6-11	0.6	0.5	0.8	0.2	0.5	0.8	6-11
12-14	3.0	2.3	1.5	1.7	3.5	3.0	12-14
15-17	8.1	7.5	4.7	5.0	8.9	10.1	15-17
18+	0.8	0.8	1.0	0.8	0.8	0.9	18+
<b>Total</b>	<b>1.7</b>	<b>1.5</b>	<b>1.3</b>	<b>1.1</b>	<b>1.7</b>	<b>1.9</b>	المجموع
<b>Male</b>							نكر
6-11	0.6	0.4	0.7	0.0	0.6	0.8	6-11
12-14	3.5	2.9	1.6	1.8	4.0	4.1	12-14
15-17	8.0	6.9	4.6	3.5	8.8	10.4	15-17
18+	1.0	0.8	1.2	1.0	0.9	0.6	18+
<b>Total</b>	<b>1.8</b>	<b>1.5</b>	<b>1.4</b>	<b>1.1</b>	<b>1.9</b>	<b>1.9</b>	المجموع
<b>Female</b>							انثى
6-11	0.6	0.6	1.0	0.4	0.5	0.9	6-11
12-14	2.5	1.7	1.3	1.6	2.9	1.9	12-14
15-17	8.2	8.3	4.8	6.7	9.0	9.8	15-17
18+	0.7	0.9	0.9	0.6	0.7	1.1	18+
<b>Total</b>	<b>1.5</b>	<b>1.5</b>	<b>1.3</b>	<b>1.1</b>	<b>1.6</b>	<b>1.9</b>	المجموع

جدول 6.3: نسب التسرب حسب العمر 6 سنوات وأكثر وسنوات الدراسة المكتملة والجنس والمنطقة  
**Table 3.6: Drop-Out Rate by Age, Years of Schooling Completed, Sex and Region**

Years of Schooling Completed and Sex	المجموع Total					قطاع غزة Gaza Strip					الضفة الغربية West Bank					عدد سنوات الدراسة المكتملة والجنس
	المجموع Total	العمر Age				المجموع Total	العمر Age				المجموع Total	العمر Age				
		18+	15-17	12-14	6-11		18+	15-17	12-14	6-11		18+	15-17	12-14	6-11	
<b>Both Sexes</b>																<b>كلا الجنسين</b>
1-6	1.1	0.5	5.3	3.4	0.7	0.9	0.5	4.3	3.5	0.5	1.3	0.5	5.7	3.4	0.8	1-6
7-9	2.9	0.8	9.5	2.1	X	1.9	0.9	7.8	0.7	X	3.4	0.7	10.0	3.3	X	7-9
10-12	2.8	2.1	6.6	X	X	2.2	2.1	3.0	X	X	3.2	2.2	9.8	X	X	10-12
<b>Male</b>																<b>نكر</b>
1-6	1.1	0.4	5.6	3.8	0.6	0.7	0.4	2.7	3.6	0.3	1.3	0.4	6.9	3.8	0.8	1-6
7-9	3.0	0.7	9.5	2.8	X	1.8	0.6	7.4	0.8	X	3.5	0.8	10.1	4.5	X	7-9
10-12	2.8	2.3	5.6	X	X	2.7	2.9	1.9	X	X	2.9	2.0	9.0	X	X	10-12
<b>Female</b>																<b>انثى</b>
1-6	1.1	0.6	4.8	3.1	0.7	1.0	0.6	6.5	3.5	0.7	1.2	0.7	4.2	2.9	0.7	1-6
7-9	2.9	0.8	9.5	1.4	X	2.1	1.2	8.2	0.6	X	3.2	0.7	9.9	2.1	X	7-9
10-12	2.8	1.9	7.7	X	X	1.8	1.2	4.3	X	X	3.6	2.4	10.7	X	X	10-12

جدول 7.3: نسب التسرب حسب العمر 6 سنوات وأكثر و سنوات الدراسة المكتملة والجنس ومكان الإقامة (مدينة، قرية، مخيم) في الضفة الغربية وقطاع غزة

Table 3.7: Drop-Out Rate by Age, Years of Schooling Completed, Sex and Residence in the West Bank and Gaza Strip

Years of Schooling Completed and Sex	مخيم Camp					قرية Village					مدينة City					عدد سنوات الدراسة المكتملة والجنس
	المجموع Total	العمر Age				المجموع Total	العمر Age				المجموع Total	العمر Age				
		18+	15-17	12-14	6-11		18+	15-17	12-14	6-11		18+	15-17	12-14	6-11	
<b>Both Sexes</b>																<b>كلا الجنسين</b>
1-6	1.0	0.9	4.6	3.3	0.5	1.3	0.4	6.1	3.8	0.7	1.1	0.5	4.4	3.0	0.8	1-6
7-9	2.7	0.9	10.5	1.5	X	3.5	0.9	10.4	2.6	X	2.4	0.6	8.0	1.9	X	7-9
10-12	2.6	2.1	4.9	X	X	3.5	2.6	8.7	X	X	2.3	1.7	5.8	X	X	10-12
<b>Male</b>																<b>ذكر</b>
1-6	0.9	0.5	4.1	4.8	0.3	1.3	0.4	7.1	3.9	0.6	1.1	0.4	4.4	3.3	0.8	1-6
7-9	2.5	1.0	8.5	1.9	X	3.5	0.9	9.9	3.6	X	2.6	0.4	9.3	2.4	X	7-9
10-12	2.5	2.2	3.7	X	X	3.3	2.7	6.9	X	X	2.5	1.9	5.7	X	X	10-12
<b>Female</b>																<b>انثى</b>
1-6	1.1	1.3	5.1	1.9	0.6	1.2	0.5	5.0	3.7	0.7	1.0	0.6	4.4	2.6	0.8	1-6
7-9	2.9	0.7	12.4	1.0	X	3.5	0.9	10.9	1.5	X	2.1	0.8	6.7	1.4	X	7-9
10-12	2.8	2.0	6.5	X	X	3.8	2.5	10.9	X	X	2.1	1.5	5.9	X	X	10-12



جدول 8.3: نسب التسرب حسب العمر 6 سنوات وأكثر وسنوات الدراسة المكتملة والجنس ومكان الإقامة (مدينة، قرية، مخيم) في الضفة الغربية

Table 3.8: Drop-Out Rate by Age, Years of Schooling Completed, Sex and Residence in the West Bank

Years of Schooling Completed and	مخيم Camp					قرية Village					مدينة City					عدد سنوات الدراسة المكتملة والجنس
	المجموع Total	العمر Age				المجموع Total	العمر Age				المجموع Total	العمر Age				
		18+	15-17	12-14	6-11		18+	15-17	12-14	6-11		18+	15-17	12-14	6-11	
<b>Both Sexes</b>																<b>كلا الجنسين</b>
1-6	1.3	1.3	6.6	1.7	0.8	1.2	0.4	5.7	3.7	0.6	1.3	0.5	5.3	3.2	1.1	1-6
7-9	3.7	0.7	11.3	4.5	X	3.7	0.8	10.6	3.1	X	2.9	0.6	8.7	3.4	X	7-9
10-12	3.7	2.4	10.7	X	X	3.5	2.5	9.9	X	X	2.7	1.7	9.4	X	X	10-12
<b>Male</b>																<b>ذكر</b>
1-6	1.1	0.6	9.8	1.9	0.8	1.3	0.3	7.4	4.0	0.6	1.4	0.4	5.7	3.9	1.2	1-6
7-9	4.3	1.4	10.9	7.0	X	3.6	0.9	9.8	4.2	X	3.2	0.5	10.3	4.2	X	7-9
10-12	2.3	1.0	8.8	X	X	3.2	2.4	8.3	X	X	2.7	1.6	9.9	X	X	10-12
<b>Female</b>																<b>انثى</b>
1-6	1.4	2.0	3.8	1.6	0.7	1.1	0.5	4.0	3.4	0.5	1.2	0.7	4.8	2.4	1.0	1-6
7-9	3.0	0.0	11.7	1.4	X	3.7	0.8	11.5	1.9	X	2.5	0.7	7.1	2.5	X	7-9
10-12	5.4	4.1	13.5	X	X	4.0	2.7	11.7	X	X	2.7	1.7	8.8	X	X	10-12

جدول 9.3: نسب التسرب حسب العمر 6 سنوات وأكثر و سنوات الدراسة المكتملة والجنس ومكان الإقامة (مدينة ، مخيم) في قطاع غزة

Table 3.9: Drop-Out Rate by Age, Years of Schooling Completed, Sex and Residence in Gaza Strip

Years of Scooling Completed and Sex	مخيم Camp					مدينة City					عدد سنوات الدراسة المكتملة والجنس
	المجموع Total	العمر Age				المجموع Total	العمر Age				
		18+	15-17	12-14	6-11		18+	15-17	12-14	6-11	
<b>Both Sexes</b>											<b>كلا الجنسين</b>
1-6	1.1	0.6	5.8	4.4	0.5	0.7	0.4	3.0	2.4	0.4	1-6
7-9	2.3	1.2	9.3	0.7	X	1.5	0.6	6.2	0.8	X	7-9
10-12	2.6	2.4	3.4	X	X	1.8	1.7	2.5	X	X	10-12
<b>Male</b>											<b>ذكر</b>
1-6	0.9	0.4	3.0	5.1	0.3	0.6	0.4	2.6	1.8	0.3	1-6
7-9	2.0	0.9	8.2	0.6	X	1.5	0.3	6.6	0.9	X	7-9
10-12	3.0	3.3	1.9	X	X	2.2	2.3	2.0	X	X	10-12
<b>Female</b>											<b>انثى</b>
1-6	1.3	0.7	9.0	3.7	0.8	0.8	0.4	3.7	3.2	0.5	1-6
7-9	2.6	1.4	10.3	0.7	X	1.5	0.9	5.7	0.6	X	7-9
10-12	2.1	1.3	5.3	X	X	1.5	1.1	3.1	X	X	10-12

جدول 10.3: نسب التسرب حسب العمر 6 سنوات وأكثر وسنوات الدراسة المكتملة والجنس وحالة اللجوء في الضفة الغربية وقطاع غزة

Table 3.10: Drop-Out Rate by Age, Years of Schooling Completed, Sex and Refugee Status in the West Bank and Gaza Strip

Years of Schooling Completed and Sex	المجموع Total					غير لاجئ Non Refugee					لاجئ Refugee					عدد سنوات الدراسة المكتملة والجنس
	المجموع Total	العمر Age				المجموع Total	العمر Age				المجموع Total	العمر Age				
		18+	15-17	12-14	6-11		18+	15-17	12-14	6-11		18+	15-17	12-14	6-11	
<b>Both Sexes</b>																<b>كلا الجنسين</b>
1-6	1.1	0.5	5.3	3.4	0.7	1.1	0.4	3.9	3.6	0.8	1.1	0.7	7.8	3.1	0.5	1-6
7-9	2.9	0.8	9.5	2.1	X	3.1	0.8	9.5	2.3	X	2.7	0.7	9.6	1.8	X	7-9
10-12	2.8	2.1	6.6	X	X	3.0	2.2	7.8	X	X	2.6	2.0	5.4	X	X	10-12
<b>Male</b>																<b>ذكر</b>
1-6	1.1	0.4	5.6	3.8	0.6	1.1	0.3	3.3	3.9	0.8	1.1	0.5	9.8	3.6	0.4	1-6
7-9	3.0	0.7	9.5	2.8	X	3.2	0.7	9.6	3.0	X	2.7	0.7	9.3	2.5	X	7-9
10-12	2.8	2.3	5.6	X	X	3.3	2.6	7.4	X	X	2.2	1.9	3.8	X	X	10-12
<b>Female</b>																<b>انثى</b>
1-6	1.1	0.6	4.8	3.1	0.7	1.1	0.5	4.5	3.4	0.7	1.1	0.9	5.5	2.5	0.6	1-6
7-9	2.9	0.8	9.5	1.4	X	3.0	0.9	9.3	1.5	X	2.6	0.7	9.9	1.2	X	7-9
10-12	2.8	1.9	7.7	X	X	2.7	1.8	8.2	X	X	3.0	2.1	7.2	X	X	10-12

جدول 11.3: نسب التسرب حسب العمر 6 سنوات وأكثر وسنوات الدراسة المكتملة والجنس وحالة اللجوء في الضفة الغربية

Table 3.11: Drop-Out Rate by Age, Years of Schooling Completed, Sex and Refugee Status in the West Bank

Years of Schooling Completed and Sex	المجموع Total					غير لاجئ Non Refugee					لاجئ Refugee					عدد سنوات الدراسة المكتملة والجنس
	المجموع Total	العمر Age				المجموع Total	العمر Age				المجموع Total	العمر Age				
		18+	15-17	12-14	6-11		18+	15-17	12-14	6-11		18+	15-17	12-14	6-11	
<b>Both Sexes</b>																<b>كلا الجنسين</b>
1-6	<b>1.3</b>	0.5	5.7	3.4	0.8	<b>1.2</b>	0.4	4.0	3.7	0.7	<b>1.5</b>	0.9	10.1	2.6	1.0	1-6
7-9	<b>3.4</b>	0.7	10.0	3.3	X	<b>3.4</b>	0.7	9.9	3.1	X	<b>3.4</b>	0.7	10.3	3.8	X	7-9
10-12	<b>3.2</b>	2.2	9.8	X	X	<b>3.2</b>	2.2	9.6	X	X	<b>3.3</b>	2.1	10.1	X	X	10-12
<b>Male</b>																<b>ذكر</b>
1-6	<b>1.3</b>	0.4	6.9	3.8	0.8	<b>1.2</b>	0.3	4.1	4.2	0.8	<b>1.6</b>	0.6	13.9	3.0	0.9	1-6
7-9	<b>3.5</b>	0.8	10.1	4.5	X	<b>3.4</b>	0.8	9.8	3.8	X	<b>3.8</b>	0.8	10.8	5.9	X	7-9
10-12	<b>2.9</b>	2.0	9.0	X	X	<b>3.3</b>	2.4	9.1	X	X	<b>2.1</b>	1.0	8.7	X	X	10-12
<b>Female</b>																<b>انثى</b>
1-6	<b>1.2</b>	0.7	4.2	3.0	0.7	<b>1.1</b>	0.5	4.0	3.3	0.6	<b>1.4</b>	1.2	4.8	2.1	1.0	1-6
7-9	<b>3.2</b>	0.7	9.9	2.1	X	<b>3.3</b>	0.7	9.9	2.3	X	<b>3.0</b>	0.6	9.9	1.6	X	7-9
10-12	<b>3.6</b>	2.4	10.7	X	X	<b>3.1</b>	1.9	10.2	X	X	<b>4.8</b>	3.5	11.7	X	X	10-12

جدول 12.3: نسب التسرب حسب العمر 6 سنوات وأكثر وسنوات الدراسة المكتملة والجنس وحالة اللجوء في قطاع غزة

Table 3.12: Drop-Out Rate by Age, Years of Schooling Completed, Sex and Refugee Status in Gaza Strip

Years of Schooling Completed and Sex	المجموع Total					غير لاجئ Non Refugee					لاجئ Refugee					عدد سنوات الدراسة المكتملة والجنس
	المجموع Total	العمر Age				المجموع Total	العمر Age				المجموع Total	العمر Age				
		18+	15-17	12-14	6-11		18+	15-17	12-14	6-11		18+	15-17	12-14	6-11	
<b>Both Sexes</b>																<b>كلا الجنسين</b>
1-6	<b>0.9</b>	0.5	4.3	3.5	0.5	<b>1.1</b>	0.5	3.3	3.0	0.9	<b>0.7</b>	0.4	5.2	4.0	0.2	1-6
7-9	<b>1.9</b>	0.9	7.8	0.7	X	<b>2.0</b>	1.2	7.0	0.6	X	<b>1.9</b>	0.7	8.3	0.8	X	7-9
10-12	<b>2.2</b>	2.1	3.0	X	X	<b>2.5</b>	2.4	3.3	X	X	<b>2.1</b>	1.9	2.8	X	X	10-12
<b>Male</b>																<b>ذكر</b>
1-6	<b>0.7</b>	0.4	2.7	3.6	0.3	<b>0.8</b>	0.4	1.1	2.3	0.8	<b>0.7</b>	0.4	4.4	4.7	0.1	1-6
7-9	<b>1.8</b>	0.6	7.4	0.8	X	<b>2.1</b>	0.5	8.5	1.2	X	<b>1.6</b>	0.6	6.8	0.5	X	7-9
10-12	<b>2.7</b>	2.9	1.9	X	X	<b>3.4</b>	3.5	3.0	X	X	<b>2.4</b>	2.6	1.5	X	X	10-12
<b>Female</b>																<b>انثى</b>
1-6	<b>1.0</b>	0.6	6.5	3.5	0.7	<b>1.3</b>	0.6	7.1	3.8	1.1	<b>0.8</b>	0.5	6.1	3.2	0.4	1-6
7-9	<b>2.1</b>	1.2	8.2	0.6	X	<b>1.9</b>	1.9	5.5	0.0	X	<b>2.2</b>	0.8	9.9	1.0	X	7-9
10-12	<b>1.8</b>	1.2	4.3	X	X	<b>1.7</b>	1.3	3.7	X	X	<b>1.8</b>	1.2	4.6	X	X	10-12

جدول 13.3: نسب التسرب حسب العمر 6 سنوات وأكثر والجنس ونوع المدرسة في الضفة الغربية وقطاع غزة  
 Table 3.13: Drop-Out Rate by Age, Sex and Type of School in the West Bank and Gaza Strip

Type of School	كلا الجنسين Both Sexes					انثى Female					ذكر Male					نوع المدرسة
	المجموع Total	العمر Age				المجموع Total	العمر Age				المجموع Total	العمر Age				
		18+	15-17	12-14	6-11		18+	15-17	12-14	6-11		18+	15-17	12-14	6-11	
Private School	<b>1.9</b>	1.2	5.1	2.2	2.0	<b>1.8</b>	1.9	2.7	0.7	2.0	<b>2.0</b>	0.8	6.9	3.8	2.0	مدرسة خاصة
Public School	<b>2.1</b>	1.3	7.9	2.9	0.6	<b>2.1</b>	1.2	8.4	2.5	0.5	<b>2.1</b>	1.3	7.4	3.3	0.6	مدرسة حكومية
UNRWA School	<b>1.6</b>	0.8	9.5	2.5	0.4	<b>1.6</b>	0.9	9.5	2.0	0.6	<b>1.5</b>	0.6	9.5	3.0	0.2	مدرسة وكالة

جدول 14.3: نسب التسرب حسب العمر 6 سنوات وأكثر والجنس ونوع المدرسة في الضفة الغربية  
**Table 3.14: Drop-Out Rate by Age, Sex and Type of School in the West Bank**

Type of School	كلا الجنسين Both Sexes					انثى Female					ذكر Male					نوع المدرسة
	المجموع Total	العمر Age				المجموع Total	العمر Age				المجموع Total	العمر Age				
		18+	15-17	12-14	6-11		18+	15-17	12-14	6-11		18+	15-17	12-14	6-11	
Private School	<b>2.0</b>	1.3	5.1	2.4	2.1	<b>1.9</b>	2.0	2.8	0.8	2.1	<b>2.1</b>	0.8	6.8	4.0	2.2	مدرسة خاصة
Public School	<b>2.2</b>	1.2	9.3	3.4	0.5	<b>2.2</b>	1.2	9.5	2.8	0.4	<b>2.2</b>	1.1	9.1	3.9	0.5	مدرسة حكومية
UNRWA School	<b>2.2</b>	0.9	12.7	3.7	0.7	<b>1.9</b>	0.9	11.0	2.4	0.9	<b>2.6</b>	0.8	14.8	5.5	0.5	مدرسة وكالة

جدول 15.3: نسب التسرب حسب العمر 6 سنوات وأكثر والجنس ونوع المدرسة في قطاع غزة

Table 3.15: Drop-Out Rate by Age, Sex and Type of School in Gaza Strip

Type of School	كلا الجنسين Both Sexes					انثى Female					ذكر Male					نوع المدرسة
	المجموع Total	العمر Age				المجموع Total	العمر Age				المجموع Total	العمر Age				
		18+	15-17	12-14	6-11		18+	15-17	12-14	6-11		18+	15-17	12-14	6-11	
Private School	<b>0.6</b>	0.0	5.0	0.0	0.9	<b>0.9</b>	0.0	0.0	0.0	1.6	<b>0.5</b>	0.0	8.9	0.0	0.0	مدرسة خاصة
Public School	<b>1.7</b>	1.5	4.1	1.4	0.8	<b>1.6</b>	1.1	5.3	1.3	0.9	<b>1.8</b>	1.9	3.2	1.4	0.7	مدرسة حكومية
UNRWA School	<b>1.2</b>	0.8	7.4	1.9	0.2	<b>1.4</b>	1.0	8.4	1.7	0.4	<b>1.0</b>	0.5	6.5	2.0	0.1	مدرسة وكالة



جدول 16.3: نسب التسرب للإبناء والبنات حسب العمر 6 سنوات وأكثر ومهنة رب الأسرة والمنطقة

Table 3.16: Drop-Out Rate by Age, Occupation of Head of Household and Region

Occupation of Head of Household	المجموع Total	المجموع Total				المجموع Total	قطاع غزة Gaza Strip				المجموع Total	الضفة الغربية West Bank				مهنة رب الأسرة
		العمر Age		العمر Age			العمر Age		العمر Age							
		18+	15-17	12-14	6-11		18+	15-17	12-14	6-11		18+	15-17	12-14	6-11	
Legislators and Managers	1.1	0.5	3.4	2.2	0.0	0.6	1.6	0.0	0.0	0.0	1.3	0.0	5.0	2.9	0.0	المشروعون وموظفو الإدارة العليا
Professionals	1.0	2.1	1.7	0.8	0.3	1.0	2.9	2.0	0.0	0.2	1.0	1.5	1.6	1.4	0.3	المتخصصون
Technicians and Associate Professionals	1.5	1.4	5.3	0.9	0.5	1.4	2.9	3.9	1.3	0.0	1.5	0.8	6.1	0.6	0.8	الفنيون والمتخصصون المساعدون
Clerks	1.3	0.7	3.9	2.6	0.0	1.2	0.0	3.8	3.6	0.0	1.4	1.4	3.9	1.8	0.0	الكتابة
Service and Sales Workers	2.1	1.7	7.9	1.9	0.2	1.5	2.5	2.3	1.7	0.2	2.5	1.3	10.8	2.0	0.2	العاملون في الخدمات والباعة في الأسواق
Skilled Agricultural and Fishery Workers	2.3	0.9	8.4	3.2	0.4	2.1	1.7	6.9	1.3	0.8	2.3	0.8	8.8	3.7	0.3	العمال المهرة في الزراعة وصيد الأسماك
Crafts and Related Workers	2.2	2.2	7.0	2.7	0.5	1.6	2.3	5.3	1.4	0.4	2.5	2.1	7.7	3.4	0.5	العاملون في الحرف وما يشغلون الآلات ومجموعها
Plant and Machine Operators	2.8	2.9	9.0	3.2	0.4	1.5	0.9	4.9	1.6	0.5	3.3	3.9	10.9	4.0	0.4	المهنة الأولية
Elementary Occupations	2.7	2.6	7.6	3.4	0.7	2.1	3.5	3.5	2.2	0.8	3.0	2.1	9.6	4.1	0.6	

جدول 1.4: التوزيع النسبي للأفراد 15 سنة فأكثر حسب سنوات الدراسة المكتملة والعمر والجنس والمنطقة

Table 4.1: Years of Schooling Completed by Age, Sex and Region

Years of Schooling Completed and Sex	المجموع Total								قطاع غزة Gaza Strip								الضفة الغربية West Bank								عدد سنوات الدراسة المكتملة والجنس
	المجموع Total	العمر Age						المجموع Total	العمر Age						المجموع Total	العمر Age									
		65+	55-64	45-54	35-44	25-34	20-24		15-19	65+	55-64	45-54	35-44	25-34		20-24	15-19	65+	55-64	45-54	35-44	25-34	20-24	15-19	
<b>Both Sexes</b>																									كلا الجنسين
0	14.3	69.6	60.0	29.8	8.8	3.4	1.9	1.3	14.5	77.4	66.4	30.8	6.7	3.1	2.7	1.7	14.2	66.6	57.1	29.4	9.7	3.6	1.6	1.1	0
1-6	20.0	23.4	25.0	29.3	27.0	20.3	15.5	11.9	17.2	18.0	19.3	19.7	19.3	20.4	16.0	11.1	21.3	25.5	27.6	33.4	30.8	20.2	15.2	12.2	1-6
7-9	25.2	3.8	5.5	13.8	26.0	24.6	25.7	43.1	20.5	1.4	4.2	11.1	23.8	23.3	18.0	31.4	27.4	4.7	6.2	15.0	27.0	25.3	29.2	48.5	7-9
10-12	27.1	2.1	5.3	15.2	20.7	29.0	38.4	40.7	33.0	2.4	5.7	24.7	30.6	29.2	44.2	50.9	24.5	1.9	5.1	11.2	15.9	28.9	35.8	35.9	10-12
13+	13.3	1.1	4.2	11.8	17.5	22.7	18.5	3.0	14.8	0.7	4.5	13.8	19.5	23.9	19.1	4.8	12.6	1.2	4.1	11.0	16.5	22.1	18.2	2.2	13+
<b>Total</b>	<b>59867</b>	<b>3814</b>	<b>4408</b>	<b>5501</b>	<b>8756</b>	<b>14486</b>	<b>10133</b>	<b>12766</b>	<b>18815</b>	<b>1056</b>	<b>1372</b>	<b>1616</b>	<b>2856</b>	<b>4708</b>	<b>3176</b>	<b>4031</b>	<b>41049</b>	<b>2758</b>	<b>3036</b>	<b>3885</b>	<b>5900</b>	<b>8977</b>	<b>7695</b>	<b>8735</b>	<b>المجموع</b>
<b>Male</b>																									نكر
0	7.5	50.6	32.9	9.8	2.8	1.9	1.4	1.4	8.4	62.3	40.4	7.9	3.1	2.6	3.0	1.8	7.0	46.4	29.6	10.6	2.7	1.6	0.7	1.2	0
1-6	20.8	38.7	40.8	33.0	22.7	18.1	14.9	12.1	19.4	29.5	31.2	21.5	20.0	21.6	17.3	12.0	21.5	42.1	45.1	37.5	24.1	16.5	13.9	12.1	1-6
7-9	26.4	5.6	9.0	18.5	28.1	24.4	25.3	42.0	20.0	2.7	8.2	13.7	22.6	21.6	15.5	29.2	29.4	6.7	9.4	20.4	31.0	25.7	29.6	48.0	7-9
10-12	28.8	3.2	9.1	20.4	20.9	28.1	39.6	41.7	32.9	4.0	10.9	33.8	26.0	25.1	42.3	51.7	26.9	2.9	8.2	15.2	18.3	29.5	38.4	37.1	10-12
13+	16.5	1.8	8.2	18.2	25.4	27.5	18.8	2.8	19.2	1.4	9.4	23.1	28.3	29.1	21.9	5.2	15.3	1.9	7.7	16.3	23.8	26.6	17.4	1.7	13+
<b>Total</b>	<b>30255</b>	<b>1863</b>	<b>1917</b>	<b>2577</b>	<b>4331</b>	<b>7444</b>	<b>5299</b>	<b>6822</b>	<b>9514</b>	<b>497</b>	<b>588</b>	<b>722</b>	<b>1479</b>	<b>2434</b>	<b>1630</b>	<b>2164</b>	<b>20739</b>	<b>1366</b>	<b>1329</b>	<b>1855</b>	<b>2852</b>	<b>5010</b>	<b>3669</b>	<b>4658</b>	<b>المجموع</b>
<b>Female</b>																									انثى
0	21.3	87.8	80.8	47.5	14.6	5.0	2.5	1.3	20.6	90.8	85.9	49.3	10.7	3.8	2.4	1.6	21.6	86.6	78.5	46.7	16.3	5.6	2.6	1.1	0
1-6	19.2	8.8	12.8	26.1	31.2	22.5	16.0	11.7	15.0	7.8	10.4	18.2	18.5	19.2	14.6	10.1	21.2	9.2	13.9	29.6	37.0	24.1	16.7	12.4	1-6
7-9	24.0	2.0	2.9	9.7	23.9	24.9	26.1	44.3	21.1	0.3	1.1	9.0	25.1	25.0	20.6	34.0	25.3	2.7	3.7	10.0	23.3	24.9	28.7	49.0	7-9
10-12	25.5	1.0	2.4	10.6	20.5	29.9	37.2	39.4	33.1	1.0	1.8	17.2	35.6	33.7	46.2	49.9	22.0	1.0	2.7	7.6	13.7	28.2	32.9	34.6	10-12
13+	10.0	0.4	1.1	6.1	9.8	17.6	18.2	3.3	10.2	0.1	0.8	6.2	10.1	18.4	16.2	4.4	9.9	0.6	1.3	6.1	9.7	17.2	19.1	2.8	13+
<b>Total</b>	<b>29612</b>	<b>1951</b>	<b>2491</b>	<b>2924</b>	<b>4425</b>	<b>7042</b>	<b>4834</b>	<b>5944</b>	<b>9301</b>	<b>559</b>	<b>784</b>	<b>894</b>	<b>1377</b>	<b>2274</b>	<b>1546</b>	<b>1867</b>	<b>20310</b>	<b>1392</b>	<b>1707</b>	<b>2030</b>	<b>3048</b>	<b>4768</b>	<b>3288</b>	<b>4077</b>	<b>المجموع</b>

جدول 2.4: التوزيع النسبي للأفراد 15 سنة فأكثر حسب سنوات الدراسة المكتملة والعمر والجنس ومكان الإقامة (مدينة، قرية، مخيم) في الضفة الغربية وقطاع غزة

Table 4.2: Years of Schooling Completed by Age, Sex and Residence in the West Bank and Gaza Strip

Years of Schooling Completed and Sex	مخيم Camp								قرية Village								مدينة City								عدد سنوات الدراسة المكتملة والجنس
	المجموع Total	العمر Age							المجموع Total	العمر Age							المجموع Total	العمر Age							
		65+	55-64	45-54	35-44	25-34	20-24	15-19		65+	55-64	45-54	35-44	25-34	20-24	15-19		65+	55-64	45-54	35-44	25-34	20-24	15-19	
<b>Both Sexes</b>																									
0	15.1	82.2	71.1	34.9	5.3	2.6	2.0	1.0	16.7	74.6	68.4	38.5	12.0	4.6	2.1	1.6	11.5	58.1	47.0	20.3	7.0	2.6	1.6	1.1	كلا الجنسين 0
1-6	15.4	14.8	19.7	26.1	18.8	16.4	12.6	8.5	22.4	22.2	22.7	31.3	34.8	23.2	17.4	13.8	19.7	28.8	29.5	28.7	22.9	19.1	14.7	11.3	1-6
7-9	21.9	1.1	3.1	11.2	28.1	22.6	20.9	35.1	27.2	1.9	4.1	12.6	25.4	26.1	29.6	48.1	24.7	7.2	8.0	15.9	25.7	24.1	23.6	41.0	7-9
10-12	31.8	1.4	3.9	18.1	28.9	29.9	43.9	50.3	23.7	0.9	3.1	9.3	14.9	27.2	36.2	34.9	28.7	3.7	8.1	19.4	23.1	30.4	38.3	42.8	10-12
13+	15.8	0.5	2.3	9.7	19.0	28.4	20.5	5.1	10.1	0.4	1.8	8.3	12.9	18.9	14.7	1.6	15.5	2.2	7.4	15.7	21.4	23.8	21.8	3.7	13+
<b>Total</b>	10867	682	802	854	1543	2842	1929	2215	25120	1669	1765	2198	3578	5986	4336	5588	23880	1463	1842	2449	3636	5658	3869	4963	المجموع
<b>Male</b>																									ذكر
0	8.3	67.5	40.0	8.1	2.5	1.9	1.8	1.1	8.3	54.0	37.6	12.0	2.7	2.3	1.0	1.6	6.2	38.5	25.9	8.3	3.2	1.6	1.6	1.2	0
1-6	16.7	26.8	39.4	25.1	17.3	16.2	12.4	9.0	21.9	40.3	43.6	39.4	26.1	17.2	14.8	12.6	21.6	42.3	38.9	29.6	21.8	20.1	16.3	12.8	1-6
7-9	21.6	2.3	7.0	18.2	26.7	21.5	17.8	31.8	29.4	3.3	8.3	19.6	32.4	26.1	28.9	47.6	25.5	10.1	10.4	17.7	24.7	24.0	24.9	40.2	7-9
10-12	33.5	2.4	8.4	29.9	25.5	27.8	44.9	52.8	26.8	1.7	6.5	14.9	17.7	29.2	39.2	36.7	28.7	5.5	11.6	22.6	22.1	27.1	37.5	42.6	10-12
13+	19.9	1.0	5.3	18.7	28.1	32.6	23.0	5.3	13.6	0.7	4.0	14.2	21.1	25.2	16.1	1.5	18.0	3.6	13.2	21.8	28.3	27.2	19.7	3.1	13+
<b>Total</b>	5409	317	322	349	764	1497	993	1167	12805	863	759	1058	1735	3110	2256	3024	12041	683	837	1170	1832	2837	2051	2631	المجموع
<b>Female</b>																									انثى
0	21.9	95.0	91.9	53.4	8.1	3.5	2.2	0.8	25.3	96.5	91.7	63.0	20.9	7.2	3.3	1.6	16.8	75.3	64.5	31.3	10.9	3.6	1.7	1.0	0
1-6	14.1	4.4	6.6	26.8	20.3	16.6	12.9	8.0	22.9	2.9	6.9	23.8	43.0	29.6	20.2	15.2	17.8	17.0	21.6	27.9	24.0	18.1	12.9	9.5	1-6
7-9	22.3	-	0.4	6.3	29.5	23.8	24.2	38.7	24.8	0.4	0.8	6.2	18.7	26.1	30.4	48.7	23.9	4.6	6.1	14.2	26.7	24.2	22.2	42.0	7-9
10-12	30.1	0.6	0.8	10.0	32.1	32.3	42.9	47.5	20.5	0.1	0.5	4.2	12.2	25.1	32.9	32.8	28.6	2.1	5.1	16.5	24.0	33.8	39.1	43.0	10-12
13+	11.6	-	0.2	3.5	10.0	23.7	17.9	4.9	6.5	0.1	0.1	2.8	5.2	12.1	13.2	1.7	13.0	1.0	2.6	10.1	14.4	20.3	24.1	4.4	13+
<b>Total</b>	5458	365	480	505	779	1345	936	1048	12315	806	1006	1140	1843	2876	2080	2564	11839	780	1005	1279	1804	2821	1818	2332	المجموع

جدول 3.4: التوزيع النسبي للأفراد 15 سنة فأكثر حسب سنوات الدراسة المكتملة والعمر والجنس ومكان الإقامة (مدينة، قرية، مخيم) في الضفة الغربية

Table 4.3: Years of Schooling Completed by Age, Sex and Residence in the West Bank

Years of Schooling Completed and Sex	مخيم Camp								قرية Village								مدينة City								عدد سنوات الدراسة المكتملة والجنس
	المجموع Total	العمر Age							المجموع Total	العمر Age							المجموع Total	العمر Age							
		65+	55-64	45-54	35-44	25-34	20-24	15-19		65+	55-64	45-54	35-44	25-34	20-24	15-19		65+	55-64	45-54	35-44	25-34	20-24	15-19	
<b>Both Sexes</b>																									
0	15.1	83.0	70.8	33.0	6.8	3.2	2.1	0.6	16.6	73.5	67.8	38.8	12.3	4.4	1.8	1.4	10.6	53.1	40.5	17.5	6.9	2.5	1.0	0.8	كلا الجنسين 0
1-6	18.7	14.4	24.4	41.1	24.9	19.5	13.5	8.4	22.5	23.0	23.8	32.3	36.4	22.6	16.6	13.8	20.2	31.5	33.1	33.2	24.3	16.8	13.5	10.6	1-6
7-9	28.2	1.9	1.4	14.1	36.0	23.6	30.3	49.5	27.7	2.0	4.0	12.7	25.3	26.4	31.0	49.2	26.7	9.1	9.9	17.9	27.5	24.2	25.9	47.0	7-9
10-12	25.7	0.6	2.3	6.8	16.5	30.0	37.5	39.1	23.2	1.0	2.8	8.2	13.3	27.6	36.0	34.2	25.9	3.6	8.7	15.7	19.5	30.4	35.1	38.1	10-12
13+	12.3	-	1.0	5.1	15.8	23.7	16.6	2.4	10.0	0.4	1.6	8.0	12.8	18.9	14.6	1.4	16.5	2.7	7.9	15.7	21.8	26.2	24.5	3.5	13+
<b>Total</b>	<b>3419</b>	<b>224</b>	<b>221</b>	<b>289</b>	<b>475</b>	<b>868</b>	<b>645</b>	<b>697</b>	<b>22354</b>	<b>1505</b>	<b>1597</b>	<b>1967</b>	<b>3146</b>	<b>5279</b>	<b>3901</b>	<b>4959</b>	<b>15274</b>	<b>1029</b>	<b>1218</b>	<b>1629</b>	<b>2279</b>	<b>3630</b>	<b>2411</b>	<b>3078</b>	<b>المجموع</b>
<b>Male</b>																									<b>ذكر</b>
0	8.7	66.0	38.9	11.9	3.4	2.0	1.6	1.2	8.1	52.5	36.1	12.6	2.7	1.9	0.7	1.3	5.1	31.9	19.8	7.9	2.6	1.1	0.4	1.0	0
1-6	18.4	28.7	50.7	37.3	20.2	17.1	10.9	8.1	21.8	41.4	46.3	40.4	26.6	15.9	13.7	12.7	21.7	46.1	42.7	34.0	21.7	17.1	15.0	12.0	1-6
7-9	28.9	4.0	3.5	28.8	34.8	23.5	29.4	45.6	30.3	3.5	8.1	20.2	33.0	26.8	30.3	49.3	28.1	12.6	12.0	19.5	27.5	24.6	28.7	46.4	7-9
10-12	29.1	1.3	4.5	10.7	19.0	31.5	39.3	43.8	26.5	1.9	5.9	13.0	16.8	30.0	39.6	35.6	26.9	5.0	11.8	18.6	20.3	28.3	36.3	38.1	10-12
13+	14.8	-	2.4	11.2	22.6	25.9	18.8	1.2	13.4	0.8	3.7	13.9	20.9	25.3	15.8	1.2	18.1	4.3	13.6	20.1	28.1	28.9	19.6	2.6	13+
<b>Total</b>	<b>1973</b>	<b>107</b>	<b>91</b>	<b>116</b>	<b>227</b>	<b>455</b>	<b>317</b>	<b>360</b>	<b>11420</b>	<b>785</b>	<b>689</b>	<b>953</b>	<b>1505</b>	<b>2756</b>	<b>2047</b>	<b>2685</b>	<b>7645</b>	<b>474</b>	<b>549</b>	<b>786</b>	<b>1120</b>	<b>1799</b>	<b>1305</b>	<b>1612</b>	<b>المجموع</b>
<b>Female</b>																									<b>انثى</b>
0	21.2	98.7	93.3	47.1	9.8	4.5	2.6	-	25.5	96.4	91.8	63.4	21.0	7.1	3.1	1.6	16.1	71.2	57.5	26.5	11.1	3.8	1.6	0.6	0
1-6	18.9	1.3	5.9	43.6	29.2	22.2	16.0	8.7	23.3	2.9	6.7	24.8	45.3	29.9	19.9	15.1	18.7	19.1	25.2	32.5	26.8	16.5	11.6	9.1	1-6
7-9	27.5	-	-	4.2	37.1	23.7	31.3	53.7	24.9	0.4	0.9	5.6	18.2	25.9	31.8	49.1	25.3	6.2	8.1	16.5	27.6	23.7	22.6	47.8	7-9
10-12	22.4	-	0.8	4.1	14.2	28.3	35.7	34.0	19.9	0.1	0.5	3.8	10.1	25.0	32.0	32.5	25.0	2.3	6.0	13.0	18.7	32.5	33.7	38.0	10-12
13+	9.9	-	-	1.0	9.6	21.3	14.5	3.6	6.4	0.1	0.1	2.4	5.4	12.0	13.2	1.7	14.9	1.3	3.1	11.5	15.8	23.5	30.4	4.4	13+
<b>Total</b>	<b>1746</b>	<b>117</b>	<b>130</b>	<b>173</b>	<b>248</b>	<b>413</b>	<b>328</b>	<b>337</b>	<b>10934</b>	<b>720</b>	<b>908</b>	<b>1014</b>	<b>1641</b>	<b>2523</b>	<b>1854</b>	<b>2274</b>	<b>7629</b>	<b>555</b>	<b>669</b>	<b>843</b>	<b>1159</b>	<b>1831</b>	<b>1106</b>	<b>1466</b>	<b>المجموع</b>

جدول 4.4: التوزيع النسبي للأفراد 15 سنة فأكثر حسب سنوات الدراسة المكتملة والعمر والجنس ومكان الإقامة (مدينة ، مخيم) في قطاع غزة

Table 4.4: Years of Schooling Completed by Age, Sex and Residence in Gaza Strip

Years of Schooling Completed and Sex	مخيم Camp								مدينة City								عدد سنوات الدراسة المكتملة والجنس
	المجموع Total	العمر Age						المجموع Total	العمر Age								
		65+	55-64	45-54	35-44	25-34	20-24		15-19	65+	55-64	45-54	35-44	25-34	20-24	15-19	
<b>Both Sexes</b>																	<b>كلا الجنسين</b>
0	15.7	82.5	71.9	35.8	6.3	3.4	2.6	1.8	13.0	70. <sup>n</sup>	59.7	26.0	7.2	2.8	2.8	1.7	0
1-6	15.8	15.0	16.7	19.6	18.2	18.3	15.3	10.1	18.9	22. <sup>n</sup>	22.4	19.7	20.5	23.3	16.9	12.3	1-6
7-9	20.2	0.7	3.9	10.5	25.0	22.7	16.5	31.6	21.0	2. <sup>3</sup>	4.4	11.8	22.6	24.0	19.8	31.3	7-9
10-12	32.6	1.3	4.7	22.4	32.0	28.4	44.8	51.2	33.4	4.0	6.9	26.8	29.0	30.4	43.5	50.5	10-12
13+	15.7	0.5	2.8	11.7	18.5	27.3	20.8	5.4	13.7	1.1	6.5	15.7	20.7	19.5	17.1	4.2	13+
<b>Total</b>	<b>10209</b>	<b>622</b>	<b>749</b>	<b>795</b>	<b>1499</b>	<b>2680</b>	<b>1718</b>	<b>2146</b>	<b>8606</b>	<b>434</b>	<b>623</b>	<b>821</b>	<b>1357</b>	<b>2028</b>	<b>1458</b>	<b>1885</b>	<b>المجموع</b>
<b>Male</b>																	<b>ذكر</b>
0	8.7	68.7	43.0	6.3	2.1	2.7	2.4	2.0	8.0	53. <sup>f</sup>	37.6	9.3	4.1	2.4	3.6	1.7	0
1-6	17.7	26.6	30.8	22.4	18.1	18.8	16.2	10.1	21.5	33. <sup>f</sup>	31.6	20.6	22.0	25.3	18.6	14.2	1-6
7-9	19.4	1.4	9.0	13.4	24.7	20.6	13.2	28.1	20.8	4. <sup>6</sup>	7.3	14.0	20.4	23.0	18.2	30.5	7-9
10-12	33.8	2.2	10.6	37.2	27.0	25.2	44.6	53.5	31.9	6.6	11.2	30.9	25.0	24.9	39.6	49.6	10-12
13+	20.4	1.1	6.6	20.7	28.1	32.7	23.6	6.2	17.8	1.8	12.3	25.2	28.6	24.4	19.9	4.0	13+
<b>Total</b>	<b>5119</b>	<b>288</b>	<b>301</b>	<b>338</b>	<b>767</b>	<b>1396</b>	<b>884</b>	<b>1145</b>	<b>4395</b>	<b>209</b>	<b>287</b>	<b>384</b>	<b>712</b>	<b>1038</b>	<b>746</b>	<b>1019</b>	<b>المجموع</b>
<b>Female</b>																	<b>انثى</b>
0	22.8	94.3	91.3	57.6	10.7	4.2	2.9	1.5	18.1	85. <sup>4</sup>	78.5	40.7	10.6	3.1	1.8	1.8	0
1-6	14.0	5.0	7.3	17.5	18.2	17.7	14.2	10.2	16.2	11. <sup>8</sup>	14.6	18.9	18.9	21.2	15.0	10.1	1-6
7-9	20.9	–	0.5	8.3	25.3	24.9	19.9	35.5	21.2	0.8	2.0	9.8	25.0	25.1	21.4	32.2	7-9
10-12	31.4	0.6	0.7	11.5	37.4	31.7	45.0	48.5	35.1	1.6	3.2	23.2	33.5	36.2	47.5	51.6	10-12
13+	10.9	–	0.3	5.1	8.4	21.5	17.9	4.4	9.4	0.4	1.6	7.4	12.0	14.3	14.2	4.4	13+
<b>Total</b>	<b>5090</b>	<b>334</b>	<b>448</b>	<b>457</b>	<b>732</b>	<b>1284</b>	<b>834</b>	<b>1001</b>	<b>4211</b>	<b>225</b>	<b>336</b>	<b>437</b>	<b>645</b>	<b>990</b>	<b>712</b>	<b>866</b>	<b>المجموع</b>

جدول 5.4: التوزيع النسبي للأفراد 15 سنة فأكثر حسب سنوات الدراسة المكتملة والعمر والديانة في الضفة الغربية وقطاع غزة

Table 4.5: Years of Schooling Completed by Age and Religion in the West Bank and Gaza Strip

Years of Schooling Completed and Sex	مسيحي Christian								مسلم Muslem								عدد سنوات الدراسة المكتملة والجنس
	المجموع Total	العمر Age							المجموع Total	العمر Age							
		65+	55-64	45-54	35-44	25-34	20-24	15-19		65+	55-64	45-54	35-44	25-34	20-24	15-19	
0	<b>6.8</b>	33.9	21.8	3.7	0.6	0.4	0.4	0.4	<b>14.5</b>	71.4	61.6	31.0	9.0	3.5	2.0	1.3	0
1-6	<b>13.9</b>	36.6	32.7	20.0	10.9	5.4	3.4	2.3	<b>20.2</b>	22.8	24.7	29.7	27.5	20.6	15.8	12.1	1-6
7-9	<b>20.5</b>	16.8	14.5	26.6	23.9	17.0	9.2	34.9	<b>25.4</b>	3.1	5.2	13.3	26.0	24.8	26.1	43.2	7-9
10-12	<b>34.0</b>	9.8	18.5	33.6	30.0	37.9	39.6	57.7	<b>26.9</b>	1.7	4.7	14.4	20.4	28.8	38.4	40.3	10-12
13+	<b>24.8</b>	2.8	12.6	16.0	34.6	39.2	47.4	4.6	<b>13.0</b>	1.0	3.9	11.6	17.0	22.3	17.8	3.0	13+
<b>Total</b>	<b>1684</b>	<b>182</b>	<b>179</b>	<b>232</b>	<b>268</b>	<b>344</b>	<b>242</b>	<b>237</b>	<b>58179</b>	<b>3631</b>	<b>4230</b>	<b>5270</b>	<b>8488</b>	<b>14141</b>	<b>9891</b>	<b>12528</b>	المجموع

جدول 6.4: التوزيع النسبي للأفراد 15 سنة فأكثر حسب سنوات الدراسة المكتملة والعمر والجنس وحالة اللجوء في الضفة الغربية وقطاع غزة

Table 4.6: Years of Schooling Completed by Age, Sex and Refugee Status in the West Bank and Gaza Strip

Years of Schooling Completed and Sex	المجموع Total								غير لاجئ Non Refugee								لاجئ Refugee								عدد سنوات الدراسة المكتملة والجنس
	المجموع Total	العمر Age							المجموع Total	العمر Age							المجموع Total	العمر Age							
		65+	55-64	45-54	35-44	25-34	20-24	15-19		65+	55-64	45-54	35-44	25-34	20-24	15-19		65+	55-64	45-54	35-44	25-34	20-24	15-19	
<b>Both Sexes</b>																									<b>كلا الجنسين</b>
0	14.	69.6	59.	29.	8.7	3.4	1.9	1.3	14.4	66.3	56.	30.	10.	3.9	1.9	1.3	14.1	74.5	64.	28.	6.1	2.8	1.9	1.4	0
1-6	20.	23.4	25.	29.	27.	20.3	15.5	11.	22.1	25.9	27.	30.	30.	22.	16.	13.	17.1	19.7	22.	27.	21.	17.	13.	9.8	1-6
7-9	25.	3.8	5.5	13.	26.	24.6	25.7	43.	26.1	4.3	6.5	13.	25.	24.	27.	45.	24.0	3.0	4.2	13.	27.	24.	22.	39.	7-9
10-12	27.	2.1	5.3	15.	20.	29.0	38.4	40.	25.4	2.2	5.4	13.	17.	28.	36.	37.	29.7	1.8	5.2	17.	26.	29.	40.	45.	10-12
13+	13.	1.1	4.2	11.	17.	22.7	18.5	3.0	12.1	1.2	4.6	11.	16.	20.	16.	2.4	15.0	0.9	3.7	13.	19.	25.	21.	4.0	13+
<b>Total</b>	59857	3814	4407	5500	8755	14485	10132	12764	35374	2293	2589	3321	5204	8402	5916	7649	24483	1521	1818	2179	3551	6083	4216	5115	<b>المجموع</b>
<b>Male</b>																									<b>ذكر</b>
0	7.5	50.6	32.	9.8	2.8	1.9	1.4	1.4	7.4	46.8	30.	11.	3.3	1.9	1.3	1.3	7.6	56.7	36.	7.1	2.2	1.9	1.4	1.5	0
1-6	20.	38.7	40.	33.	22.	18.1	15.0	12.	22.6	42.3	41.	35.	25.	19.	15.	13.	18.3	33.0	39.	29.	18.	16.	13.	10.	1-6
7-9	26.	5.6	9.0	18.	28.	24.4	25.3	42.	27.7	5.7	10.	18.	28.	24.	27.	45.	24.6	5.5	7.1	19.	27.	24.	21.	37.	7-9
10-12	28.	3.2	9.1	20.	20.	28.1	39.6	41.	27.2	3.4	8.9	18.	18.	28.	38.	38.	31.1	3.0	9.3	23.	24.	28.	41.	46.	10-12
13+	16.	1.8	8.2	18.	25.	27.5	18.8	2.8	15.1	1.8	8.6	16.	23.	26.	17.	2.0	18.5	1.8	7.6	20.	28.	29.	21.	3.9	13+
<b>Total</b>	30254	1863	1918	2577	4331	7444	5299	6822	17916	1141	1145	1585	2563	4278	3092	4112	12338	722	773	992	1768	3166	2207	2710	<b>المجموع</b>
<b>Female</b>																									<b>انثى</b>
0	21.	87.8	80.	47.	14.	5.0	2.5	1.3	21.6	85.7	77.	48.	17.	5.9	2.6	1.3	20.8	90.7	85.	45.	10.	3.8	2.4	1.2	0
1-6	19.	8.8	12.	26.	31.	22.5	16.0	11.	21.5	9.6	15.	26.	35.	25.	17.	13.	15.9	7.7	9.6	25.	24.	18.	14.	9.1	1-6
7-9	24.	2.0	2.9	9.7	23.	24.9	26.1	44.	24.3	2.9	3.5	10.	21.	24.	27.	46.	23.4	0.7	2.0	9.1	27.	25.	23.	41.	7-9
10-12	25.	1.0	2.4	10.	20.	29.9	37.1	39.	23.5	1.1	2.7	9.0	15.	28.	35.	36.	28.3	0.8	2.1	12.	27.	31.	39.	44.	10-12
13+	10.	0.4	1.1	6.1	9.8	17.6	18.2	3.3	9.0	0.7	1.4	6.0	9.7	15.	16.	2.8	11.5	0.1	0.8	6.4	10.	21.	20.	4.1	13+
<b>Total</b>	29603	1951	2489	2923	4424	7041	4833	5942	17458	1152	1444	1736	2641	4124	2824	3537	12145	799	1045	1187	1783	2917	2009	2405	<b>المجموع</b>

جدول 7.4: التوزيع النسبي للأفراد 15 سنة فأكثر حسب سنوات الدراسة المكتملة والعمر والجنس وحالة اللجوء في الضفة الغربية

Table 4.7: Years of Schooling Completed by Age, Sex and Refugee Status in the West Bank

Years of Schooling Completed and Sex	المجموع Total								غير لاجئ Non Refugee								لاجئ Refugee								عدد سنوات الدراسة المكتملة والجنس
	المجموع Total	العمر Age							المجموع Total	العمر Age							المجموع Total	العمر Age							
		65+	55-64	45-54	35-44	25-34	20-24	15-19		65+	55-64	45-54	35-44	25-34	20-24	15-19		65+	55-64	45-54	35-44	25-34	20-24	15-19	
<b>Both Sexes</b>																									
0	14.2	66.6	57.1	29.4	9.7	3.6	1.6	1.1	14.5	65.5	55.8	31.4	10.8	3.9	1.6	1.2	13.5	69.4	60.3	24.8	7.1	2.8	1.5	1.0	كلا الجنسين 0
1-6	21.3	25.5	27.6	33.4	30.8	20.2	15.2	12.2	22.0	26.2	28.2	32.8	32.2	21.2	15.5	12.9	19.7	23.7	26.0	34.7	27.3	17.8	14.6	10.6	1-6
7-9	27.4	4.7	6.2	15.0	27.0	25.3	29.2	48.5	27.2	4.9	6.7	14.6	25.9	24.6	30.1	48.3	27.7	4.1	4.8	15.8	29.7	27.0	27.0	48.8	7-9
10-12	24.5	1.9	5.1	11.3	15.9	28.9	35.8	35.9	24.2	2.0	5.1	10.8	15.3	28.9	35.7	35.5	25.0	1.9	5.3	12.3	17.5	28.7	36.0	37.1	10-12
13+	12.6	1.2	4.1	11.0	16.5	22.1	18.2	2.2	12.0	1.4	4.3	10.3	15.8	21.4	17.1	2.1	14.0	0.9	3.6	12.5	18.4	23.7	20.9	2.5	13+
<b>Total</b>	41040	2758	3036	3884	5899	9777	6955	8731	28929	1945	2172	2706	4164	6865	4857	6220	12111	813	864	1178	1735	2912	2098	2511	المجموع
<b>Male</b>																									ذكر
0	7.0	46.4	29.6	10.6	2.7	1.6	0.7	1.2	7.1	45.4	28.2	11.8	3.0	1.5	0.7	1.1	7.0	48.9	33.0	7.7	2.0	1.8	0.6	1.4	0
1-6	21.5	42.1	45.1	37.5	24.1	16.5	13.9	12.1	22.1	43.2	45.2	38.4	25.8	17.1	13.9	12.5	19.9	39.3	44.9	35.5	20.2	14.9	14.0	11.1	1-6
7-9	29.4	6.7	9.4	20.4	31.0	25.7	29.6	48.0	29.5	6.6	10.4	19.5	30.9	25.3	30.5	48.1	29.1	7.1	6.9	22.5	31.2	26.8	27.6	47.6	7-9
10-12	26.9	2.9	8.2	15.2	18.3	29.5	38.4	37.1	26.6	2.9	8.2	15.3	17.8	29.5	38.2	36.6	27.4	2.9	8.3	15.0	19.5	29.6	38.8	38.3	10-12
13+	15.3	1.9	7.7	16.3	23.8	26.6	17.4	1.7	14.7	2.0	8.0	15.0	22.4	26.5	16.7	1.7	16.5	1.8	7.0	19.3	27.1	26.9	19.0	1.5	13+
<b>Total</b>	20736	1366	1329	1855	2852	5009	3668	4657	14604	979	949	1289	2012	3476	2557	3342	6132	387	380	566	840	1533	1111	1315	المجموع
<b>Female</b>																									انثى
0	21.6	86.6	78.5	46.7	16.3	5.6	2.6	1.1	22.2	85.9	77.2	49.3	18.1	6.4	2.6	1.3	20.2	87.9	81.7	40.6	11.9	3.8	2.5	0.6	0
1-6	21.2	9.2	13.9	29.6	37.0	24.1	16.7	12.4	21.9	9.1	15.0	27.7	38.2	25.4	17.4	13.4	19.5	9.6	11.2	34.0	34.0	21.0	15.3	10.0	1-6
7-9	25.3	2.7	3.7	10.0	23.3	24.9	28.7	49.0	24.9	3.3	3.8	10.2	21.2	23.9	29.7	48.6	26.2	1.3	3.2	9.6	28.2	27.3	26.3	50.1	7-9
10-12	22.0	1.0	2.7	7.6	13.7	28.2	32.9	34.6	21.7	1.0	2.6	6.7	12.9	28.3	32.9	34.1	22.6	1.0	2.9	9.7	15.7	27.7	32.9	35.8	10-12
13+	9.9	0.6	1.3	6.1	9.7	17.2	19.1	2.8	9.3	0.7	1.4	6.1	9.5	16.0	17.4	2.6	11.4	0.2	1.0	6.1	10.2	20.2	23.1	3.4	13+
<b>Total</b>	20304	1392	1707	2029	3047	4768	3287	4074	14325	966	1223	1417	2152	3389	2300	2878	5979	426	484	612	895	1379	987	1196	المجموع



جدول 8.4: التوزيع النسبي للأفراد 15 سنة فأكثر حسب سنوات الدراسة المكتملة والعمر والجنس وحالة اللجوء في قطاع غزة

Table 4.8: Years of Schooling Completed by Age, Sex and Refugee Status in Gaza Strip

Years of Schooling Completed and Sex	المجموع Total								غير لاجئ Non Refugee								لاجئ Refugee								عدد سنوات الدراسة المكتملة والجنس
	المجموع	العمر							المجموع	العمر							المجموع	العمر							
	Total	65+	55-64	45-54	35-44	25-34	20-24	15-19	Total	65+	55-64	45-54	35-44	25-34	20-24	15-19	Total	65+	55-64	45-54	35-44	25-34	20-24	15-19	
<b>Both Sexes</b>																									كلا الجنسين
0	14.5	77.4	66.3	30.8	6.7	3.1	2.7	1.7	13.9	71.0	60.5	28.8	9.5	3.6	3.5	1.8	14.7	80.5	68.9	32.0	5.1	2.9	2.3	1.7	0
1-6	17.2	18.0	19.3	19.7	19.3	20.4	16.0	11.1	22.3	23.9	20.9	21.3	25.0	28.3	21.8	15.0	14.6	15.1	18.7	18.7	16.0	16.6	13.1	9.1	1-6
7-9	20.5	1.4	4.2	11.1	23.8	23.3	18.0	31.4	20.9	0.8	5.4	10.5	21.3	23.8	17.4	33.8	20.4	1.8	3.6	11.5	25.3	23.0	18.3	30.1	7-9
10-12	33.0	2.4	5.7	24.7	30.6	29.2	44.2	50.9	30.5	3.8	7.2	25.3	24.7	26.5	42.3	45.9	34.3	1.8	5.0	24.2	34.0	30.6	45.1	53.6	10-12
13+	14.8	0.7	4.5	13.8	19.5	23.9	19.1	4.8	12.4	0.5	6.1	14.1	19.3	17.8	15.0	3.5	16.0	0.9	3.8	13.5	19.6	26.9	21.2	5.5	13+
<b>Total</b>	18813	1056	1370	1616	2856	4708	3177	4030	6442	348	416	615	1039	1537	1059	1428	12371	708	954	1001	1817	3171	2118	2602	المجموع
<b>Male</b>																									نكر
0	8.4	62.3	40.4	7.9	3.1	2.6	3.0	1.8	8.9	55.5	40.4	10.3	4.3	3.6	4.4	2.3	8.2	65.6	40.4	6.2	2.3	2.0	2.3	1.6	0
1-6	19.4	29.5	31.2	21.5	20.0	21.6	17.3	12.0	24.6	37.4	26.1	22.9	25.6	29.3	25.1	16.0	16.7	25.7	33.7	20.5	16.7	17.8	13.5	9.8	1-6
7-9	20.0	2.7	8.2	13.7	22.6	21.6	15.5	29.2	20.1	0.6	9.9	11.3	20.9	20.7	15.4	32.2	20.0	3.7	7.3	15.4	23.7	22.1	15.6	27.6	7-9
10-12	32.9	4.0	10.9	33.8	26.0	25.1	42.3	51.7	29.5	6.0	11.9	32.1	21.9	22.1	36.8	46.1	34.7	3.1	10.4	35.0	28.4	26.6	45.0	54.8	10-12
13+	19.2	1.4	9.4	23.1	28.3	29.1	21.9	5.2	17.0	0.5	11.6	23.4	27.3	24.3	18.3	3.4	20.4	1.9	8.3	22.9	29.0	31.5	23.6	6.2	13+
<b>Total</b>	9514	497	588	722	1478	2434	1631	2164	3309	162	195	296	550	801	535	770	6205	335	393	426	928	1633	1096	1394	المجموع
<b>Female</b>																									انثى
0	20.6	90.8	85.8	49.3	10.7	3.8	2.4	1.6	19.2	84.5	78.2	45.9	15.4	3.7	2.6	1.3	21.4	93.9	88.8	51.2	8.0	3.8	2.3	1.8	0
1-6	15.0	7.8	10.4	18.2	18.5	19.2	14.6	10.1	20.0	12.2	16.3	19.8	24.4	27.1	18.3	13.7	12.4	5.6	8.1	17.3	15.3	15.4	12.7	8.2	1-6
7-9	21.1	0.3	1.1	9.0	25.1	25.0	20.6	34.0	21.7	1.0	1.4	9.7	21.8	27.1	19.5	35.7	20.7	—	1.0	8.6	27.0	24.0	21.2	33.0	7-9
10-12	33.1	1.0	1.8	17.2	35.6	33.7	46.2	49.9	31.6	1.9	3.0	19.1	27.9	31.4	48.0	45.7	33.8	0.6	1.3	16.2	39.8	34.8	45.2	52.2	10-12
13+	10.2	0.1	0.8	6.2	10.1	18.4	16.2	4.4	7.5	0.4	1.2	5.6	10.4	10.7	11.5	3.6	11.6	—	0.7	6.6	9.9	22.0	18.6	4.8	13+
<b>Total</b>	9299	559	782	894	1378	2274	1546	1866	3133	186	221	319	489	736	524	658	6166	373	561	575	889	1538	1022	1208	المجموع

جدول 9.4: التوزيع النسبي للأفراد 15 سنة وأكثر غير الملتحقين حالياً في التعليم حسب سنوات الدراسة المكتملة والعمر والجنس في الضفة الغربية وقطاع غزة

Table 4.9: Years of Schooling Completed for Persons not at School by Age and Sex in the West Bank and Gaza Strip

Years of Schooling Completed and Sex	المجموع Total	العمر							عدد سنوات الدراسة المكتملة والجنس
		65+	55-64	45-54	35-44	25-34	20-24	15-19	
<b>Both Sexes</b>									كلا الجنسين
0	0.2	1.0	0.6	0.3	0.1	0.1	0.0	0.2	0
1-6	27.5	76.2	62.0	41.8	29.7	21.4	17.9	23.1	1-6
7-9	28.6	12.4	13.7	19.6	28.5	26.1	29.7	46.4	7-9
10-12	29.0	6.8	13.2	21.6	22.8	30.5	41.7	29.5	10-12
13+	14.7	3.6	10.5	16.6	18.8	22.0	10.6	0.8	13+
<b>Total</b>	<b>42920</b>	<b>1166</b>	<b>1771</b>	<b>3844</b>	<b>7938</b>	<b>13634</b>	<b>8693</b>	<b>5874</b>	المجموع
<b>Male</b>									ذكر
0	0.1	1.0	0.6	0.1	0.1	0.0	0.0	0.3	0
1-6	26.7	77.6	60.4	36.6	23.5	19.1	17.7	24.4	1-6
7-9	27.9	11.3	13.4	20.6	29.1	25.7	29.8	45.8	7-9
10-12	28.0	6.5	13.5	22.6	21.7	29.3	42.7	28.8	10-12
13+	17.3	3.6	12.2	20.1	25.6	25.9	9.7	0.7	13+
<b>Total</b>	<b>23205</b>	<b>926</b>	<b>1291</b>	<b>2313</b>	<b>4172</b>	<b>7049</b>	<b>4455</b>	<b>2999</b>	المجموع
<b>Female</b>									انثى
0	0.2	1.2	0.7	0.5	0.2	0.1	0.0	0.1	0
1-6	28.4	70.9	66.2	49.8	36.6	23.8	18.2	21.7	1-6
7-9	29.4	16.3	14.6	18.2	27.9	26.5	29.6	47.1	7-9
10-12	30.3	8.1	12.6	20.0	24.1	31.7	40.5	30.3	10-12
13+	11.8	3.6	5.9	11.5	11.3	17.8	11.6	0.8	13+
<b>Total</b>	<b>19715</b>	<b>240</b>	<b>480</b>	<b>1531</b>	<b>3766</b>	<b>6585</b>	<b>4238</b>	<b>2875</b>	المجموع

جدول 10.4: التوزيع النسبي للأفراد 15 سنة فأكثر غير الملحقين حالياً في التعليم حسب سنوات الدراسة المكتملة و العمر والجنس في الضفة الغربية

Table 4.10: Years of Schooling Completed for Persons not at school by Age and Sex in the West Bank

Years of Schooling Completed and Sex	المجموع Total	العمر							عدد سنوات الدراسة المكتملة والجنس
		65+	55-64	45-54	35-44	25-34	20-24	15-19	
<b>Both Sexes</b>									كلا الجنسين
0	0.2	1.1	0.5	0.4	0.2	0.1	0.0	0.1	0
1-6	29.0	75.5	63.8	47.2	34.1	21.3	17.5	22.7	1-6
7-9	30.3	13.9	14.2	21.1	30.0	26.8	33.5	48.3	7-9
10-12	26.6	5.8	11.9	15.9	17.7	30.4	38.6	28.4	10-12
13+	14.0	3.7	9.5	15.4	18.0	21.4	10.4	0.4	13+
<b>Total</b>	<b>29608</b>	<b>926</b>	<b>1306</b>	<b>2731</b>	<b>5295</b>	<b>9197</b>	<b>6022</b>	<b>4131</b>	المجموع
<b>Male</b>									ذكر
0	0.2	0.9	0.5	0.2	0.2	0.0	0.0	0.2	0
1-6	27.0	77.6	63.6	41.9	24.9	17.2	16.1	22.6	1-6
7-9	30.2	12.4	13.3	22.9	32.0	26.9	34.3	48.2	7-9
10-12	26.8	5.4	11.7	17.0	18.9	30.7	40.8	28.7	10-12
13+	15.9	3.6	10.9	18.1	24.0	25.1	8.8	0.2	13+
<b>Total</b>	<b>16174</b>	<b>736</b>	<b>938</b>	<b>1650</b>	<b>2752</b>	<b>4772</b>	<b>3152</b>	<b>2174</b>	المجموع
<b>Female</b>									انثى
0	0.2	1.5	0.3	0.8	0.2	0.2	0.0	0.1	0
1-6	31.4	67.5	64.5	55.4	44.1	25.6	19.1	22.8	1-6
7-9	30.3	19.6	16.7	18.3	27.8	26.7	32.7	48.5	7-9
10-12	26.4	7.2	12.6	14.2	16.4	30.1	36.1	28.1	10-12
13+	11.7	4.1	5.9	11.3	11.4	17.4	12.1	0.5	13+
<b>Total</b>	<b>13434</b>	<b>190</b>	<b>368</b>	<b>1081</b>	<b>2543</b>	<b>4425</b>	<b>2870</b>	<b>1957</b>	المجموع

جدول 11.4: التوزيع النسبي للأفراد 15 سنة فأكثر غير المنتحقين حالياً في التعليم حسب سنوات الدراسة المكتملة والعمر والجنس في قطاع غزة

Table 4.11: Years of Schooling Completed for Persons not at school by Age and Sex in Gaza Strip

Years of Schooling Completed and Sex	المجموع Total	العمر							عدد سنوات الدراسة المكتملة والجنس
		65+	55-64	45-54	35-44	25-34	20-24	15-19	
<b>Both Sexes</b>									كلا الجنسين
0	0.1	0.9	1.0	–	–	0.0	0.0	0.2	0
1-6	24.1	78.7	56.7	28.6	20.8	21.6	18.9	24.0	1-6
7-9	24.9	6.4	12.3	16.2	25.6	24.6	21.2	42.0	7-9
10-12	34.5	10.7	16.8	35.6	33.0	30.6	48.6	32.1	10-12
13+	16.4	3.3	13.3	19.7	20.5	23.1	11.3	1.7	13+
<b>Total</b>	<b>13310</b>	<b>239</b>	<b>465</b>	<b>1113</b>	<b>2643</b>	<b>4437</b>	<b>2670</b>	<b>1743</b>	المجموع
<b>Male</b>									ذكر
0	0.1	1.1	0.7	–	–	0.0	0.0	0.3	0
1-6	26.0	77.5	52.0	23.4	20.8	23.0	21.7	29.2	1-6
7-9	22.7	7.1	13.6	15.0	23.5	23.1	19.2	39.5	7-9
10-12	30.8	10.6	18.1	36.7	27.0	26.4	47.2	29.0	10-12
13+	20.4	3.7	15.6	25.0	28.7	27.5	11.9	2.0	13+
<b>Total</b>	<b>7029</b>	<b>189</b>	<b>353</b>	<b>663</b>	<b>1420</b>	<b>2277</b>	<b>1302</b>	<b>825</b>	المجموع
<b>Female</b>									انثى
0	0.1	–	1.9	–	–	0.0	0.1	0.2	0
1-6	21.9	83.5	71.8	36.2	20.9	20.1	16.2	19.3	1-6
7-9	27.4	3.5	8.0	17.9	28.1	26.2	23.1	44.1	7-9
10-12	38.6	11.3	12.4	34.0	40.0	35.1	49.9	35.0	10-12
13+	12.0	1.7	5.8	11.9	11.0	18.5	10.7	1.4	13+
<b>Total</b>	<b>6281</b>	<b>50</b>	<b>112</b>	<b>450</b>	<b>1223</b>	<b>2160</b>	<b>1368</b>	<b>918</b>	المجموع

جدول 12.4: التوزيع النسبي للأفراد 15 سنة فأكثر حسب أعلى مؤهل علمي و العمر والجنس في الضفة الغربية وقطاع غزة

Table 4.12: Highest Education Completed by Age and Sex in the West Bank and Gaza Strip

Highest Education Completed	انثى Female								ذكر Male								أعلى مؤهل علمي
	المجموع Total	العمر Age							المجموع Total	العمر Age							
		65+	55-64	45-54	35-44	25-34	20-24	15-19		65+	55-64	45-54	35-44	25-34	20-24	15-19	
None	33.1	94.0	91.1	64.7	33.9	18.8	11.5	6.9	20.0	80.6	62.8	27.6	16.1	11.9	9.6	7.8	لا شيء
Elementary	21.3	4.3	4.8	14.1	26.5	23.1	21.4	31.0	23.5	12.5	16.8	25.1	25.9	22.4	21.0	29.6	ابتدائي
Preparatory	26.0	1.0	2.1	8.6	19.5	26.1	32.7	52.2	29.2	4.0	6.9	17.0	22.5	24.0	32.1	54.8	إعدادي
Secondary	12.5	0.3	1.0	7.0	11.0	16.6	25.3	9.7	15.1	1.4	6.0	14.2	13.0	19.0	29.7	7.7	ثانوي
Associate Diploma	4.8	0.4	0.7	3.9	5.3	10.0	7.2	0.1	6.1	0.5	3.3	6.6	8.8	12.0	5.8	0.2	دبلوم متوسط
Bachelor and Above	2.4	0.1	0.3	1.8	3.7	5.4	1.9	X	6.1	1.1	4.2	9.5	13.7	10.7	1.8	X	بكالوريوس فما فوق
<b>Total</b>	<b>29610</b>	<b>1951</b>	<b>2491</b>	<b>2924</b>	<b>4426</b>	<b>7041</b>	<b>4833</b>	<b>5944</b>	<b>30253</b>	<b>1863</b>	<b>1918</b>	<b>2577</b>	<b>4330</b>	<b>7443</b>	<b>5300</b>	<b>6822</b>	<b>المجموع</b>

جدول 13.4: التوزيع النسبي للأفراد 15 سنة فأكثر حسب أعلى مؤهل علمي والعمر والجنس في الضفة الغربية

Table 4.13: Highest Education Completed by Age and Sex in the West Bank

Highest Education Completed	انثى Female								ذكر Male								أعلى مؤهل علمي
	المجموع Total	العمر Age							المجموع Total	العمر Age							
		65+	55-64	45-54	35-44	25-34	20-24	15-19		65+	55-64	45-54	35-44	25-34	20-24	15-19	
None	34.4	92.9	89.8	66.3	39.4	19.9	11.6	7.1	19.7	79.1	63.4	30.6	17.1	10.4	7.4	6.8	لا شيء
Elementary	23.1	5.2	5.7	15.3	28.9	24.3	23.4	34.5	26.0	13.8	17.6	29.1	28.4	23.2	23.8	33.9	ابتدائي
Preparatory	25.4	1.3	2.4	8.5	15.8	27.4	33.6	50.0	29.8	4.3	7.0	15.6	22.2	26.4	35.7	53.3	إعدادي
Secondary	10.0	0.1	1.0	4.5	7.0	13.6	22.1	8.3	13.1	1.1	5.1	10.8	11.6	17.9	25.7	5.9	ثانوي
Associate Diploma	4.5	0.5	0.8	3.6	5.4	8.9	7.1	0.1	5.9	0.6	3.3	6.2	9.1	11.7	5.5	0.1	دبلوم متوسط
Bachelor and Above	2.5	0.1	0.3	1.9	3.5	5.8	2.3	X	5.4	1.1	3.6	7.7	11.6	10.4	1.8	X	بكالوريوس فما فوق
<b>Total</b>	<b>20308</b>	<b>1392</b>	<b>1707</b>	<b>2030</b>	<b>3048</b>	<b>4767</b>	<b>3287</b>	<b>4077</b>	<b>20737</b>	<b>1366</b>	<b>1329</b>	<b>1855</b>	<b>2851</b>	<b>5009</b>	<b>3669</b>	<b>4658</b>	<b>المجموع</b>

جدول 14.4: التوزيع النسبي للأفراد 15 سنة فأكثر حسب أعلى مؤهل علمي والعمر والجنس في قطاع غزة

Table 4.14: Highest Education Completed by Age and Sex in Gaza Strip

Highest Education Completed	انثى Female								ذكر Male								أعلى مؤهل علمي
	المجموع Total	العمر Age							المجموع Total	العمر Age							
		65+	55-64	45-54	35-44	25-34	20-24	15-19		65+	55-64	45-54	35-44	25-34	20-24	15-19	
None	30.1	96.7	93.9	61.1	21.9	16.5	11.3	6.5	20.5	84.5	61.5	19.7	14.2	15.0	14.4	9.9	لا شيء
Elementary	17.2	2.1	2.8	11.3	21.1	20.7	17.2	23.3	18.2	8.8	14.9	14.6	21.0	20.8	14.7	20.2	ابتدائي
Preparatory	27.4	0.2	1.6	8.9	27.7	23.3	30.8	57.2	27.9	3.0	6.6	20.8	23.0	19.0	24.2	58.0	إعدادي
Secondary	17.8	0.8	1.0	12.7	20.0	23.0	32.0	12.7	19.5	2.2	8.1	23.1	15.7	21.2	38.5	11.5	ثانوي
Associate Diploma	5.5	0.1	0.4	4.5	5.1	12.1	7.5	0.2	6.5	0.2	3.5	7.6	8.1	12.7	6.5	0.3	دبلوم متوسط
Bachelor and Above	2.1	0.0	0.3	1.5	4.3	4.4	1.1	X	7.4	1.2	5.4	14.1	17.9	11.3	1.7	X	بكالوريوس فما فوق
<b>Total</b>	<b>9301</b>	<b>559</b>	<b>784</b>	<b>894</b>	<b>1377</b>	<b>2274</b>	<b>1546</b>	<b>1867</b>	<b>9514</b>	<b>497</b>	<b>588</b>	<b>722</b>	<b>1479</b>	<b>2434</b>	<b>1630</b>	<b>2164</b>	<b>المجموع</b>

جدول 15.4: التوزيع النسبي للأفراد 15 سنة وأكثر حسب أعلى مؤهل علمي والعمر والجنس ومكان الإقامة (مدينة، قرية، مخيم) في الضفة الغربية وقطاع غزة

Table 4.15: Highest Education Completed by Age, Sex and Residence in the West Bank and Gaza Strip

Highest Education Completed and Residence	انثى Female								ذكر Male								أعلى مؤهل علمي ومكان الإقامة	
	المجموع Total	العمر Age						المجموع Total	العمر Age									
		65+	55-64	45-54	35-44	25-34	20-24		15-19	65+	55-64	45-54	35-44	25-34	20-24	15-19		
<b>City</b>																		<b>مدينة</b>
None	27.6	86.6	81.5	47.6	25.1	14.4	9.5	5.8	19.0	68.5	53.7	23.3	15.9	12.8	11.5	8.0		لا شيء
Elementary	20.6	9.7	9.8	18.6	25.9	21.3	17.1	28.0	23.5	18.5	18.5	23.2	23.3	22.9	21.1	29.0		ابتدائي
Preparatory	27.4	2.1	4.4	13.9	22.6	27.3	31.9	53.7	27.6	7.4	7.3	17.5	20.8	22.0	28.4	54.0		إعدادي
Secondary	15.4	0.6	2.2	10.6	13.2	19.9	31.2	12.4	16.6	2.4	8.8	17.0	14.7	19.5	31.7	8.9		ثانوي
Associate Diploma	5.2	0.9	1.5	5.7	6.7	9.1	7.9	0.1	5.7	0.8	5.4	6.9	7.9	10.4	5.2	0.1		دبلوم متوسط
Bachelor and Above	3.7	0.1	0.7	3.5	6.6	8.0	2.4	X	7.7	2.4	6.2	12.1	17.4	12.4	2.1	X		بكالوريوس فما فوق
<b>Total</b>	<b>118</b>	<b>780</b>	<b>1005</b>	<b>1279</b>	<b>1804</b>	<b>2821</b>	<b>181</b>	<b>2332</b>	<b>1204</b>	<b>683</b>	<b>837</b>	<b>1170</b>	<b>183</b>	<b>2837</b>	<b>2051</b>	<b>2631</b>		<b>المجموع</b>
<b>Village</b>																		<b>قرية</b>
None	39.1	99.3	97.9	79.5	48.1	25.1	14.1	8.8	21.4	86.9	70.2	35.1	18.4	11.4	7.9	7.6		لا شيء
Elementary	23.8	0.4	1.3	11.7	27.9	27.0	26.5	36.5	26.2	10.2	15.8	27.8	29.5	24.8	24.5	33.8		ابتدائي
Preparatory	23.9	0.2	0.4	3.3	13.2	25.4	33.1	48.5	29.8	2.0	6.5	15.0	23.2	25.2	35.6	52.9		إعدادي
Secondary	8.5	—	0.2	2.8	6.1	12.0	19.1	6.1	12.7	0.4	3.5	9.7	10.4	18.3	25.5	5.6		ثانوي
Associate Diploma	3.3	0.1	0.1	2.4	3.4	6.9	5.4	0.1	5.2	0.2	1.6	5.9	8.8	10.4	4.7	—		دبلوم متوسط
Bachelor and Above	1.4	—	—	0.3	1.4	3.6	1.9	X	4.8	0.3	2.5	6.6	9.7	10.0	1.7	X		بكالوريوس فما فوق
<b>Total</b>	<b>123</b>	<b>806</b>	<b>1006</b>	<b>1140</b>	<b>1843</b>	<b>2876</b>	<b>207</b>	<b>2564</b>	<b>1280</b>	<b>863</b>	<b>759</b>	<b>1058</b>	<b>173</b>	<b>3109</b>	<b>2256</b>	<b>3024</b>		<b>المجموع</b>
<b>Camp</b>																		<b>مخيم</b>
None	31.3	98.1	96.8	74.6	21.1	14.6	9.8	5.1	18.7	89.5	69.1	19.1	11.3	11.4	9.4	7.7		لا شيء
Elementary	17.0	1.3	1.6	8.1	24.6	18.7	18.6	24.3	17.3	5.8	14.6	23.3	23.9	16.6	12.7	19.9		ابتدائي
Preparatory	27.7	0.3	1.1	7.0	27.5	25.1	33.2	58.1	31.6	1.8	6.6	21.8	24.9	25.3	32.0	61.7		إعدادي
Secondary	15.1	0.3	0.2	7.2	17.7	19.7	27.4	12.1	17.7	1.9	4.7	18.6	15.1	19.4	34.9	10.2		ثانوي
Associate Diploma	7.4	—	0.2	2.3	6.4	18.2	10.0	0.2	9.1	0.3	2.1	7.5	10.8	18.3	9.6	0.6		دبلوم متوسط
Bachelor and Above	1.5	—	—	0.8	2.6	3.7	1.0	X	5.5	0.7	2.8	9.7	14.0	8.9	1.3	X		بكالوريوس فما فوق
<b>Total</b>	<b>5457</b>	<b>365</b>	<b>480</b>	<b>505</b>	<b>779</b>	<b>1344</b>	<b>936</b>	<b>1048</b>	<b>5409</b>	<b>317</b>	<b>322</b>	<b>349</b>	<b>764</b>	<b>1497</b>	<b>993</b>	<b>1167</b>		<b>المجموع</b>



جدول 16.4: التوزيع النسبي للأفراد 15 سنة وأكثر حسب أعلى مؤهل علمي والعمر والجنس ومكان الإقامة (مدينة، قرية، مخيم) في الضفة الغربية

Table 4.16: Highest Education Completed by Age, Sex and Residence in the West Bank

Highest Education Completed and Residence	انثى Female								ذكر Male								أعلى مؤهل علمي ومكان الإقامة	
	المجموع Total	العمر Age						العمر Age	المجموع Total	العمر Age								
		65+	55-64	45-54	35-44	25-34	20-24			15-19	65+	55-64	45-54	35-44	25-34	20-24		15-19
<b>City</b>																		<b>مدينة</b>
None	27.3	83.5	77.3	45.6	26.9	12.8	8.4	5.3	17.7	64.5	51.0	24.4	15.7	10.6	8.6	6.2		لا شيء
Elementary	22.1	12.0	12.5	21.3	27.7	21.4	16.6	31.5	25.9	21.1	20.8	28.1	25.3	22.6	23.9	33.6		ابتدائي
Preparatory	26.9	3.0	5.5	15.5	20.7	28.7	32.2	51.0	27.9	8.4	8.4	16.6	20.4	23.8	31.8	52.5		إعدادي
Secondary	13.4	0.3	2.1	7.3	10.0	17.3	30.0	12.0	15.0	2.2	7.9	14.2	14.5	18.4	27.8	7.7		ثانوي
Associate Diploma	5.8	1.1	2.0	5.9	7.3	10.0	9.3	0.1	6.0	1.2	6.0	6.2	8.0	11.4	5.9	-		دبلوم متوسط
Bachelor and Above	4.5	0.2	0.6	4.4	7.3	9.7	3.5	X	7.5	2.6	5.9	10.5	16.1	13.2	2.1	X		بكالوريوس فما فوق
<b>Total</b>	<b>7629</b>	<b>555</b>	<b>669</b>	<b>843</b>	<b>1159</b>	<b>1831</b>	<b>1106</b>	<b>1466</b>	<b>7645</b>	<b>474</b>	<b>549</b>	<b>786</b>	<b>1120</b>	<b>1799</b>	<b>1305</b>	<b>1612</b>		<b>المجموع</b>
<b>Village</b>																		<b>قرية</b>
None	39.5	99.2	97.7	80.7	49.5	25.3	13.4	8.8	21.0	86.3	71.4	36.2	18.5	10.0	6.7	7.1		لا شيء
Elementary	24.1	0.5	1.5	11.4	29.2	27.0	27.6	36.6	26.8	10.6	15.7	28.9	30.9	24.8	24.6	34.9		ابتدائي
Preparatory	23.8	0.2	0.5	3.0	11.4	26.0	33.5	48.5	30.1	2.1	6.2	14.2	22.4	26.4	37.2	52.7		إعدادي
Secondary	8.0	-	0.3	2.6	5.0	11.4	18.4	6.1	12.4	0.5	3.1	8.7	10.0	18.3	25.0	5.2		ثانوي
Associate Diploma	3.2	0.1	0.1	2.2	3.6	6.7	5.4	0.1	5.3	0.2	1.5	6.2	9.2	10.8	4.6	0.1		دبلوم متوسط
Bachelor and Above	1.3	-	-	0.1	1.3	3.6	1.7	X	4.5	0.3	2.1	5.8	8.9	9.7	1.8	X		بكالوريوس فما فوق
<b>Total</b>	<b>1093</b>	<b>720</b>	<b>908</b>	<b>1014</b>	<b>1641</b>	<b>2523</b>	<b>1853</b>	<b>2274</b>	<b>11418</b>	<b>785</b>	<b>689</b>	<b>953</b>	<b>1504</b>	<b>2755</b>	<b>2047</b>	<b>2685</b>		<b>المجموع</b>
<b>Camp</b>																		<b>مخيم</b>
None	34.1	98.7	98.8	82.9	30.9	18.7	12.3	4.0	20.0	91.9	78.0	26.7	14.3	12.0	7.1	6.7		لا شيء
Elementary	21.3	1.3	0.5	9.0	32.8	20.5	22.7	33.7	21.2	4.7	12.9	38.4	27.9	16.3	17.8	27.6		ابتدائي
Preparatory	29.1	-	-	5.9	22.7	30.6	38.9	55.4	37.1	2.6	4.3	20.0	29.3	36.9	41.9	61.9		إعدادي
Secondary	7.7	-	0.8	1.6	5.5	9.9	16.1	6.9	10.1	0.8	2.4	4.7	7.8	13.0	22.3	3.4		ثانوي
Associate Diploma	7.1	-	-	0.5	8.0	18.1	8.5	-	9.2	-	0.9	5.9	13.6	18.0	10.0	0.4		دبلوم متوسط
Bachelor and Above	0.8	-	-	-	-	2.2	1.5	X	2.6	-	1.4	4.4	7.2	3.8	0.9	X		بكالوريوس فما فوق
<b>Total</b>	<b>1746</b>	<b>117</b>	<b>130</b>	<b>173</b>	<b>248</b>	<b>413</b>	<b>328</b>	<b>337</b>	<b>1673</b>	<b>107</b>	<b>91</b>	<b>116</b>	<b>227</b>	<b>455</b>	<b>317</b>	<b>360</b>		<b>المجموع</b>

جدول 17.4: التوزيع النسبي للأفراد 15 سنة وأكثر حسب أعلى مؤهل علمي والعمر والجنس ومكان الإقامة (مدينة ، مخيم) في قطاع غزة

Table 4.17: Highest Education Completed by Age, Sex and Residence in Gaza Strip

Highest Education Completed and Residence	انثى Female								ذكر Male								أعلى مؤهل علمي ومكان الإقامة
	المجموع Total	العمر Age						المجموع Total	العمر Age								
		65+	55-64	45-54	35-44	25-34	20-24		15-19	65+	55-64	45-54	35-44	25-34	20-24	15-19	
<b>City</b>																	<b>مدينة</b>
None	28.2	94.2	89.8	51.4	21.8	17.4	11.1	6.5	21.2	77.6	58.9	20.9	16.2	16.5	16.5	10.7	لا شيء
Elementary	17.9	3.9	4.5	13.5	22.5	21.0	18.0	21.9	19.3	12.5	14.2	13.1	20.2	23.6	16.2	21.7	ابتدائي
Preparatory	28.4	—	2.2	10.8	25.9	24.7	31.6	58.3	27.1	5.2	5.4	19.2	21.4	18.8	22.4	56.4	إعدادي
Secondary	19.0	1.6	2.3	17.1	18.8	24.6	33.0	13.1	19.4	2.8	10.5	22.9	14.9	21.5	38.6	10.9	ثانوي
Associate Diploma	4.2	0.4	0.5	5.5	5.7	7.5	5.7	0.1	5.1	—	4.3	8.4	7.8	8.7	4.0	0.2	دبلوم متوسط
Bachelor and Above	2.3	—	0.8	1.7	5.4	4.8	0.7	X	8.0	1.8	6.8	15.5	19.4	10.9	2.2	X	بكالوريوس فما فوق
<b>Total</b>	<b>4211</b>	<b>225</b>	<b>336</b>	<b>437</b>	<b>645</b>	<b>990</b>	<b>712</b>	<b>866</b>	<b>4395</b>	<b>209</b>	<b>287</b>	<b>384</b>	<b>712</b>	<b>1038</b>	<b>746</b>	<b>1019</b>	<b>المجموع</b>
<b>Camp</b>																	<b>مخيم</b>
None	31.6	98.4	97.0	70.3	22.0	15.9	11.4	6.5	19.9	89.6	64.1	18.4	12.3	13.9	12.7	9.2	لا شيء
Elementary	16.6	1.0	1.6	9.3	19.7	20.4	16.6	24.5	17.3	6.1	15.5	16.4	21.7	18.8	13.4	18.9	ابتدائي
Preparatory	26.6	0.3	1.2	7.0	29.3	22.2	30.1	56.3	28.6	1.4	7.9	22.7	24.6	19.1	25.6	59.3	إعدادي
Secondary	16.9	0.3	—	8.5	21.1	21.8	31.2	12.3	19.5	1.8	5.9	23.3	16.5	21.1	38.4	12.0	ثانوي
Associate Diploma	6.5	—	0.3	3.6	4.6	15.6	9.2	0.2	7.7	0.4	2.6	6.6	8.5	15.6	8.6	0.5	دبلوم متوسط
Bachelor and Above	1.9	—	—	1.2	3.3	4.1	1.5	X	6.9	0.7	4.0	12.6	16.4	11.5	1.3	X	بكالوريوس فما فوق
<b>Total</b>	<b>5090</b>	<b>334</b>	<b>448</b>	<b>457</b>	<b>732</b>	<b>1284</b>	<b>834</b>	<b>1001</b>	<b>5119</b>	<b>288</b>	<b>301</b>	<b>338</b>	<b>767</b>	<b>1396</b>	<b>884</b>	<b>1145</b>	<b>المجموع</b>

جدول 18.4: التوزيع النسبي للأفراد 15 سنة وأكثر حسب أعلى مؤهل علمي والعمر والجنس وحالة اللجوء في الضفة الغربية وقطاع غزة  
 Table 4.18: Highest Education Completed by Age, Sex and Refugee Status in the West Bank and Gaza Strip

Highest Education Completed and Refugee Status	انثى Female								ذكر Male								أعلى مؤهل علمي وحالة اللجوء
	المجموع Total	العمر Age							المجموع Total	العمر Age							
		65+	55-64	45-54	35-44	25-34	20-24	15-19		65+	55-64	45-54	35-44	25-34	20-24	15-19	
<b>Refugee</b>																	<b>لاجئ</b>
None	30.7	95.7	93.8	63.2	24.8	15.1	10.6	5.5	18.6	81.9	64.6	20.6	12.2	11.1	10.2	7.6	لا شيء
Elementary	19.2	3.1	2.8	12.9	26.0	21.2	18.7	27.8	20.6	11.0	16.4	23.4	23.4	20.4	16.4	25.3	ابتدائي
Preparatory	27.1	0.8	1.7	9.8	25.6	25.5	30.8	55.4	30.6	4.1	6.2	21.6	25.8	24.8	31.8	57.0	إعدادي
Secondary	14.5	0.2	1.0	8.3	14.4	19.1	28.4	11.0	16.5	1.3	6.1	15.9	13.4	19.2	32.2	9.7	ثانوي
Associate Diploma	6.5	0.1	0.5	4.3	6.0	14.3	10.1	0.2	7.8	0.3	2.9	8.4	11.4	15.0	7.8	0.3	دبلوم متوسط
Bachelor and Above	2.0	-	0.2	1.5	3.2	4.7	1.5	X	5.9	1.3	3.8	10.2	13.7	9.6	1.6	X	بكالوريوس فما فوق
<b>Total</b>	<b>12144</b>	<b>799</b>	<b>1045</b>	<b>1187</b>	<b>1783</b>	<b>2916</b>	<b>2009</b>	<b>2405</b>	<b>12338</b>	<b>722</b>	<b>773</b>	<b>992</b>	<b>1768</b>	<b>3166</b>	<b>2207</b>	<b>2710</b>	<b>المجموع</b>
<b>Non Refugee</b>																	<b>غير لاجئ</b>
None	34.7	92.7	89.1	65.7	40.1	21.4	12.2	7.9	20.9	79.7	61.6	31.9	18.7	12.5	9.2	7.8	لا شيء
Elementary	22.7	5.1	6.3	14.9	26.8	24.5	23.4	33.2	25.5	13.4	17.1	26.2	27.6	24.0	24.2	32.4	ابتدائي
Preparatory	25.3	1.1	2.5	7.8	15.5	26.5	33.9	50.1	28.3	3.9	7.3	14.2	20.2	23.4	32.3	53.4	إعدادي
Secondary	11.0	0.4	1.0	6.1	8.7	14.8	23.1	8.8	14.2	1.5	5.9	13.2	12.8	18.8	27.9	6.3	ثانوي
Associate Diploma	3.7	0.6	0.8	3.6	4.8	6.8	5.2	0.1	4.9	0.6	3.6	5.5	6.9	9.8	4.4	0.1	دبلوم متوسط
Bachelor and Above	2.6	0.1	0.3	1.9	4.1	5.9	2.2	X	6.2	1.0	4.4	9.1	13.7	11.5	2.0	X	بكالوريوس فما فوق
<b>Total</b>	<b>17457</b>	<b>1152</b>	<b>1444</b>	<b>1736</b>	<b>2641</b>	<b>4124</b>	<b>2823</b>	<b>3537</b>	<b>17913</b>	<b>1141</b>	<b>1145</b>	<b>1585</b>	<b>2561</b>	<b>4277</b>	<b>3092</b>	<b>4112</b>	<b>المجموع</b>

جدول 19.4: التوزيع النسبي للأفراد 15 سنة وأكثر حسب أعلى مؤهل علمي والعمر والجنس وحالة اللجوء في الضفة الغربية

Table 4.19: Highest Education Completed by Age, Sex and Refugee Status in the West Bank

Highest Education Completed and Refugee Status	انثى Female								ذكر Male								أعلى مؤهل علمي وحالة اللجوء
	المجموع Total	العمر Age							المجموع Total	العمر Age							
		65+	55-64	45-54	35-44	25-34	20-24	15-19		65+	55-64	45-54	35-44	25-34	20-24	15-19	
<b>Refugee</b>																	<b>لاجئ</b>
None	32.2	93.8	92.4	63.7	33.1	15.8	11.2	5.4	18.5	78.3	66.4	23.4	13.5	9.6	9.1	6.6	لا شيء
Elementary	22.4	4.7	3.3	15.8	31.0	24.1	20.3	33.2	24.5	14.4	16.8	30.6	26.2	22.0	20.0	32.6	ابتدائي
Preparatory	26.8	1.3	1.9	9.7	19.0	29.2	32.5	53.2	31.6	4.8	6.3	19.3	25.7	28.9	37.5	54.1	إعدادي
Secondary	10.4	0.1	1.5	5.3	7.6	13.3	23.6	8.1	12.6	1.0	4.7	10.4	10.5	16.4	24.2	6.4	ثانوي
Associate Diploma	6.0	0.2	0.5	3.9	6.4	12.6	10.3	0.1	7.8	0.3	3.0	8.1	12.7	14.5	7.8	0.2	دبلوم متوسط
Bachelor and Above	2.1	—	0.5	1.6	2.9	5.0	2.1	X	5.0	1.1	2.8	8.3	11.3	8.6	1.5	X	بكالوريوس فما فوق
<b>Total</b>	<b>5978</b>	<b>426</b>	<b>484</b>	<b>612</b>	<b>895</b>	<b>1378</b>	<b>987</b>	<b>1196</b>	<b>6132</b>	<b>387</b>	<b>380</b>	<b>566</b>	<b>840</b>	<b>1533</b>	<b>1111</b>	<b>1315</b>	<b>المجموع</b>
<b>Non Refugee</b>																	<b>غير لاجئ</b>
None	35.4	92.5	88.8	67.4	42.0	21.6	11.8	7.9	20.2	79.5	62.2	33.8	18.5	10.8	6.8	6.8	لا شيء
Elementary	23.4	5.4	6.7	15.1	28.1	24.4	24.7	35.0	26.6	13.6	18.0	28.5	29.3	23.8	25.4	34.4	ابتدائي
Preparatory	24.8	1.3	2.6	7.9	14.5	26.7	34.0	48.6	29.1	4.1	7.2	14.0	20.7	25.3	34.9	53.0	إعدادي
Secondary	9.8	0.1	0.8	4.1	6.7	13.7	21.5	8.4	13.4	1.1	5.2	10.9	12.1	18.5	26.4	5.7	ثانوي
Associate Diploma	3.9	0.6	0.9	3.4	5.0	7.5	5.7	0.1	5.1	0.6	3.4	5.4	7.6	10.5	4.5	0.1	دبلوم متوسط
Bachelor and Above	2.6	0.1	0.2	2.0	3.7	6.2	2.3	X	5.6	1.1	4.0	7.5	11.7	11.2	2.0	X	بكالوريوس فما فوق
<b>Total</b>	<b>14324</b>	<b>966</b>	<b>1223</b>	<b>1417</b>	<b>2152</b>	<b>3389</b>	<b>2299</b>	<b>2878</b>	<b>14602</b>	<b>979</b>	<b>949</b>	<b>1289</b>	<b>2011</b>	<b>3475</b>	<b>2557</b>	<b>3342</b>	<b>المجموع</b>

جدول 20.4: التوزيع النسبي للأفراد 15 سنة وأكثر حسب أعلى مؤهل علمي والعمر والجنس وحالة اللجوء في قطاع غزة

Table 4.20: Highest Education Completed by Age, Sex and Refugee Status in Gaza Strip

Highest Education Completed and Refugee Status	انثى Female								ذكر Male								أعلى مؤهل علمي وحالة اللجوء
	المجموع Total	العمر Age							المجموع Total	العمر Age							
		65+	55-64	45-54	35-44	25-34	20-24	15-19		65+	55-64	45-54	35-44	25-34	20-24	15-19	
<b>Refugee</b>																	<b>لاجئ</b>
None	29.2	98.0	95.0	62.5	16.5	14.5	10.1	5.7	18.7	86.1	62.9	17.0	11.1	12.5	11.3	8.5	لا شيء
Elementary	16.1	1.4	2.4	9.8	20.9	18.6	17.0	22.4	16.8	7.1	16.0	13.7	20.8	18.8	12.9	18.4	ابتدائي
Preparatory	27.4	0.3	1.5	9.9	32.1	22.3	29.2	57.6	29.7	3.3	6.1	24.6	26.0	20.9	26.1	59.7	إعدادي
Secondary	18.5	0.3	0.6	11.5	21.3	24.4	33.0	13.9	20.3	1.5	7.5	23.1	16.0	21.8	40.3	12.9	ثانوي
Associate Diploma	7.0	–	0.5	4.7	5.6	15.9	9.9	0.3	7.8	0.3	2.9	8.8	10.3	15.4	7.7	0.4	دبلوم متوسط
Bachelor and Above	1.9	–	–	1.5	3.5	4.3	0.9	X	6.7	1.5	4.7	12.8	15.9	10.6	1.7	X	بكالوريوس فما فوق
<b>Total</b>	<b>6166</b>	<b>373</b>	<b>561</b>	<b>575</b>	<b>889</b>	<b>1538</b>	<b>1022</b>	<b>1208</b>	<b>6205</b>	<b>335</b>	<b>393</b>	<b>426</b>	<b>928</b>	<b>1633</b>	<b>1096</b>	<b>1394</b>	<b>المجموع</b>
<b>Non Refugee</b>																	<b>غير لاجئ</b>
None	31.7	94.0	91.0	58.5	31.7	20.8	13.7	8.0	24.0	81.2	58.9	23.7	19.6	20.2	20.8	12.4	لا شيء
Elementary	19.3	3.6	4.0	14.0	21.3	25.1	17.6	25.0	20.8	12.2	12.6	16.0	21.4	24.8	18.3	23.5	ابتدائي
Preparatory	27.4	–	1.8	7.2	19.6	25.3	33.8	56.6	24.6	2.4	7.8	15.3	18.1	15.2	20.3	54.8	إعدادي
Secondary	16.5	1.9	2.1	14.8	17.7	20.2	30.2	10.5	17.9	3.7	9.4	23.1	15.3	20.1	34.8	9.0	ثانوي
Associate Diploma	2.5	0.4	–	4.2	4.1	4.0	3.0	–	4.0	–	4.6	5.8	4.6	7.1	4.0	0.3	دبلوم متوسط
Bachelor and Above	2.5	–	1.2	1.4	5.7	4.6	1.7	X	8.7	0.5	6.7	16.1	21.1	12.6	1.8	X	بكالوريوس فما فوق
<b>Total</b>	<b>3136</b>	<b>186</b>	<b>221</b>	<b>319</b>	<b>489</b>	<b>739</b>	<b>524</b>	<b>658</b>	<b>3309</b>	<b>162</b>	<b>195</b>	<b>296</b>	<b>550</b>	<b>801</b>	<b>535</b>	<b>770</b>	<b>المجموع</b>

جدول 21.4: التوزيع النسبي للأبناء (6 سنة فأكثر) حسب عدد سنوات الدراسة المكتملة وعدد سنوات الدراسة المكتملة للاب في الضفة الغربية وقطاع غزة

Table 4.21: Years of Schooling Completed for Sons/Daughters by Father's Years of Schooling Completed in the West Bank and Gaza Strip

Years of Schooling Completed for Sons/Daughters	عدد السنوات الدراسية التي اكملها والد الفرد Father's Years of Schooling Completed					عدد السنوات الدراسية المكتملة للأبناء والبنات
	13+	10-12	7-9	1-6	0	
<b>Both Sexes</b>						<b>كلا الجنسين</b>
0	9.2	8.1	9.7	7.1	25.6	0
1-6	42.8	42.6	45.3	36.5	28.5	1-6
7-9	16.9	21.0	22.1	25.1	20.1	7-9
10-12	18.9	20.5	16.5	21.1	17.1	10-12
13+	12.2	7.7	6.4	10.2	8.7	13+
<b>Total</b>	<b>7262</b>	<b>9837</b>	<b>12321</b>	<b>23685</b>	<b>27130</b>	<b>المجموع</b>
<b>Sons</b>						<b>الاولاد</b>
0	10.1	7.9	9.6	5.8	14.5	0
1-6	43.3	41.7	44.7	35.7	31.4	1-6
7-9	15.5	21.1	21.7	25.4	22.2	7-9
10-12	18.8	21.0	17.5	21.2	19.2	10-12
13+	12.3	8.2	6.5	11.9	12.7	13+
<b>Total</b>	<b>3637</b>	<b>5061</b>	<b>6475</b>	<b>12242</b>	<b>13458</b>	<b>المجموع</b>
<b>Daughters</b>						<b>البنات</b>
0	8.2	8.3	9.8	8.5	36.5	0
1-6	42.3	43.6	45.9	37.4	25.6	1-6
7-9	18.3	20.9	22.7	24.8	18.0	7-9
10-12	19.0	19.9	15.5	20.9	15.0	10-12
13+	12.2	7.3	6.2	8.4	4.9	13+
<b>Total</b>	<b>3625</b>	<b>4776</b>	<b>5846</b>	<b>11443</b>	<b>13672</b>	<b>المجموع</b>

جدول 22.4: التوزيع النسبي للأبناء (6 سنة فأكثر) حسب عدد سنوات الدراسة المكتملة وعدد سنوات الدراسة المكتملة للاب في الضفة الغربية

**Table 4.22: Years of Schooling Completed for Sons/Daughters by Father's Years of Schooling Completed in the West Bank**

Years of Schooling Completed for Sons/Daughters	عدد السنوات الدراسية التي اكملها والد الفرد Father's Years of Schooling Completed					عدد السنوات الدراسية المكتملة للأبناء والبنات
	13+	10-12	7-9	1-6	0	
<b>Both Sexes</b>						<b>كلا النسين</b>
0	12.1	11.6	11.3	7.9	26.2	0
1-6	41.1	43.1	43.0	35.3	31.2	1-6
7-9	17.0	19.5	22.5	26.1	21.3	7-9
10-12	17.1	17.7	16.3	20.5	14.1	10-12
13+	12.7	8.1	6.9	10.2	7.2	13+
<b>Total</b>	<b>4355</b>	<b>5073</b>	<b>8839</b>	<b>17443</b>	<b>17377</b>	<b>المجموع</b>
<b>Sons</b>						<b>الأولاد</b>
0	13.6	11.5	11.1	6.5	14.3	0
1-6	41.1	42.6	42.5	33.9	33.4	1-6
7-9	15.8	19.8	22.4	26.9	24.5	7-9
10-12	17.2	18.4	17.3	21.1	17.2	10-12
13+	12.3	7.7	6.6	11.7	10.7	13+
<b>Total</b>	<b>2194</b>	<b>2589</b>	<b>4638</b>	<b>8998</b>	<b>8654</b>	<b>المجموع</b>
<b>Daughters</b>						<b>البنات</b>
0	10.5	11.8	11.5	9.4	38.0	0
1-6	41.1	43.6	43.6	36.8	29.0	1-6
7-9	18.3	19.2	22.6	25.3	18.1	7-9
10-12	17.0	17.0	15.2	19.8	11.1	10-12
13+	13.2	8.4	7.2	8.7	3.9	13+
<b>Total</b>	<b>2161</b>	<b>2484</b>	<b>4201</b>	<b>8445</b>	<b>8723</b>	<b>المجموع</b>

جدول 23.4: التوزيع النسبي للابناء (6 سنة فأكثر) حسب عدد سنوات الدراسة المكتملة وعدد سنوات الدراسة المكتملة للاب في قطاع غزة

**Table 4.23: Years of Schooling Completed for Sons/Daughters by Father's Years of Schooling Completed in Gaza Strip**

Years of Schooling Completed for Sons/Daughters	عدد السنوات الدراسية التي اكملها والد الفرد Father's Years of Schooling Completed					عدد السنوات الدراسية المكتملة للابناء والبنات
	13+	10-12	7-9	1-6	0	
<b>Both Sexes</b>						<b>كلا الجنسين</b>
0	4.9	4.3	5.6	4.9	24.5	0
1-6	45.4	42.1	50.9	39.8	23.7	1-6
7-9	16.7	22.7	21.2	22.2	18.0	7-9
10-12	21.5	23.5	17.2	22.8	22.5	10-12
13+	11.4	7.4	5.1	10.2	11.4	13+
<b>Total</b>	<b>2907</b>	<b>4764</b>	<b>3483</b>	<b>6243</b>	<b>9752</b>	<b>المجموع</b>
<b>Sons</b>						<b>الاولاد</b>
0	4.8	4.1	5.7	4.1	14.8	0
1-6	46.7	40.8	50.3	40.6	27.8	1-6
7-9	15.2	22.5	19.7	21.3	18.2	7-9
10-12	21.1	23.8	17.9	21.4	22.9	10-12
13+	12.2	8.8	6.3	12.5	16.3	13+
<b>Total</b>	<b>1443</b>	<b>2472</b>	<b>1837</b>	<b>3244</b>	<b>4804</b>	<b>المجموع</b>
<b>Daughters</b>						<b>البنات</b>
0	4.9	4.6	5.5	5.7	33.9	0
1-6	44.1	43.6	51.7	39.0	19.7	1-6
7-9	18.3	22.8	22.8	23.3	17.7	7-9
10-12	21.9	23.0	16.4	24.2	22.0	10-12
13+	10.7	6.0	3.7	7.7	6.7	13+
<b>Total</b>	<b>1464</b>	<b>2292</b>	<b>1946</b>	<b>2999</b>	<b>4948</b>	<b>المجموع</b>



جدول 24.4: التوزيع النسبي للابناء (6 سنة فأكثر) حسب عدد سنوات الدراسة المكتملة وعدد سنوات الدراسة المكتملة لأم في الضفة الغربية وقطاع غزة

**Table 4.24: Years of Schooling Completed for Sons/Daughters by Mother's Years of Schooling Completed in the West Bank and Gaza Strip**

Years of Schooling Completed for Sons/Daughters	عدد السنوات الدراسية التي اكتملتها والدة الفرد Mother's Years of Schooling Completed					عدد السنوات الدراسية المكتملة للابناء والبنات
	13+	10-12	7-9	1-6	0	
<b>Both Sexes</b>						<b>كلا الجنسين</b>
0	12.7	8.8	9.8	7.6	19.0	0
1-6	45.9	48.2	47.1	41.8	28.3	1-6
7-9	14.8	18.3	21.6	23.6	22.2	7-9
10-12	15.8	17.3	15.8	19.0	19.8	10-12
13+	10.7	7.3	5.7	8.1	10.6	13+
<b>Total</b>	<b>2364</b>	<b>8774</b>	<b>11093</b>	<b>17525</b>	<b>44317</b>	<b>المجموع</b>
<b>Sons</b>						<b>الاولاد</b>
0	13.5	9.6	9.7	7.4	10.4	0
1-6	44.9	48.8	46.9	41.6	29.4	1-6
7-9	14.0	17.8	21.6	24.2	23.5	7-9
10-12	18.0	16.4	16.5	18.8	21.8	10-12
13+	9.7	7.4	5.4	8.1	14.8	13+
<b>Total</b>	<b>1172</b>	<b>4488</b>	<b>5745</b>	<b>9140</b>	<b>22227</b>	<b>المجموع</b>
<b>Daughters</b>						<b>البنات</b>
0	12.0	8.0	9.8	7.8	27.6	0
1-6	47.0	47.7	47.3	42.0	27.3	1-6
7-9	15.6	18.9	21.6	22.9	20.9	7-9
10-12	13.8	18.3	15.2	19.3	17.8	10-12
13+	11.7	7.2	6.1	8.0	6.5	13+
<b>Total</b>	<b>1192</b>	<b>4286</b>	<b>5348</b>	<b>8385</b>	<b>22090</b>	<b>المجموع</b>

جدول 25.4: التوزيع النسبي للابناء (6 سنة فأكثر) حسب عدد سنوات الدراسة المكتملة وعدد سنوات الدراسة المكتملة لأم في الضفة الغربية

**Table 4.25: Years of Schooling Completed for Sons/Daughters by Mother's Years of Schooling Completed in the West Bank**

Years of Schooling Completed for Sons/Daughters	عدد السنوات الدراسية التي اكتملتها والدة الفرد Mother's Years of Schooling Completed					عدد السنوات الدراسية المكتملة للابناء والبنات
	13+	10-12	7-9	1-6	0	
<b>Both Sexes</b>						<b>كلا الجنسين</b>
0	16.7	14.0	11.8	8.5	19.2	0
1-6	44.2	47.4	43.7	40.9	30.5	1-6
7-9	14.0	15.2	21.7	24.4	23.4	7-9
10-12	13.3	14.4	16.1	18.3	17.4	10-12
13+	11.8	9.0	6.7	8.0	9.5	13+
<b>Total</b>	<b>1432</b>	<b>3962</b>	<b>7275</b>	<b>13337</b>	<b>30301</b>	<b>المجموع</b>
<b>Sons</b>						<b>الاولاد</b>
0	18.3	15.4	11.9	8.2	10.2	0
1-6	42.7	48.3	43.8	40.6	30.7	1-6
7-9	13.1	14.4	21.9	25.4	25.5	7-9
10-12	15.4	13.9	16.7	18.2	20.2	10-12
13+	10.5	7.9	5.7	7.6	13.3	13+
<b>Total</b>	<b>697</b>	<b>2037</b>	<b>3751</b>	<b>6968</b>	<b>15227</b>	<b>المجموع</b>
<b>Daughters</b>						<b>البنات</b>
0	15.1	12.5	11.7	8.8	28.3	0
1-6	45.7	46.5	43.5	41.1	30.3	1-6
7-9	14.9	16.1	21.5	23.2	21.2	7-9
10-12	11.3	14.8	15.5	18.5	14.6	10-12
13+	13.0	10.0	7.8	8.4	5.6	13+
<b>Total</b>	<b>735</b>	<b>1925</b>	<b>3524</b>	<b>6369</b>	<b>15074</b>	<b>المجموع</b>

جدول 26.4: التوزيع النسبي للابناء (6 سنة فأكثر) حسب عدد سنوات الدراسة المكتملة وعدد سنوات الدراسة المكتملة للام في قطاع غزة

**Table 4.26: Years of Schooling Completed for Sons/Daughters by Mother's Years of Schooling Completed in Gaza Strip**

Years of Schooling Completed for Sons/Daughters	عدد السنوات الدراسية التي اكتملتها والدة الفرد Mother's Years of Schooling Completed					عدد السنوات الدراسية المكتملة للابناء والبنات
	13+	10-12	7-9	1-6	0	
<b>Both Sexes</b>						<b>كلا الجنسين</b>
0	6.7	4.5	5.9	4.6	18.6	0
1-6	48.5	48.9	53.6	44.7	23.7	1-6
7-9	16.0	20.9	21.4	21.1	19.7	7-9
10-12	19.8	19.7	15.3	21.2	25.0	10-12
13+	8.9	5.9	3.8	8.3	13.1	13+
<b>Total</b>	<b>933</b>	<b>4811</b>	<b>3818</b>	<b>4188</b>	<b>14017</b>	<b>المجموع</b>
<b>Sons</b>						<b>الاولاد</b>
0	6.5	4.8	5.7	4.8	10.9	0
1-6	48.0	49.2	52.6	44.5	26.8	1-6
7-9	15.4	20.6	21.0	20.3	19.2	7-9
10-12	21.8	18.4	16.0	20.7	25.2	10-12
13+	8.4	6.9	4.8	9.7	17.9	13+
<b>Total</b>	<b>475</b>	<b>2451</b>	<b>1994</b>	<b>2172</b>	<b>7000</b>	<b>المجموع</b>
<b>Daughters</b>						<b>البنات</b>
0	6.9	4.3	6.2	4.5	26.2	0
1-6	49.1	48.6	54.7	44.9	20.6	1-6
7-9	16.8	21.1	21.8	21.9	20.2	7-9
10-12	17.8	21.1	14.6	21.8	24.7	10-12
13+	9.5	4.9	2.7	6.9	8.3	13+
<b>Total</b>	<b>458</b>	<b>2360</b>	<b>1824</b>	<b>2016</b>	<b>7017</b>	<b>المجموع</b>

جدول 27.4: التوزيع النسبي للأبناء (6 سنة فأكثر) غير الملتحقين حالياً في المدرسة حسب عدد السنوات الدراسية المكتملة وعدد السنوات الدراسية المكتملة للأب في الضفة الغربية وقطاع غزة

**Table 4.27: Years of Schooling Completed for Sons/Daughters Not Currently Attending School by Father's Years of Schooling Completed in the West Bank and Gaza Strip**

Highest Education Completed for Sons/Daughters	عدد السنوات الدراسية التي اكملها والد الفرد Father's Years of Schooling Completed					عدد السنوات الدراسية المكتملة للأبناء والبنات
	13+	10-12	7-9	1-6	0	
<b>Both Sexes</b>						<b>كلا الجنسين</b>
0	0.5	0.3	0.3	0.2	0.3	0
1-6	7.6	14.6	17.9	23.5	36.3	1-6
7-9	15.3	27.5	32.6	30.3	27.3	7-9
10-12	41.9	40.8	34.5	31.0	23.9	10-12
13+	34.7	16.8	14.7	15.0	12.2	13+
<b>Total</b>	<b>1585</b>	<b>2853</b>	<b>3757</b>	<b>12998</b>	<b>17265</b>	<b>المجموع</b>
<b>Sons</b>						<b>الأولاد</b>
0	0.7	0.2	0.2	0.2	0.3	0
1-6	7.1	14.6	17.1	22.0	35.1	1-6
7-9	12.3	26.8	32.7	30.4	26.2	7-9
10-12	42.5	40.8	35.2	30.0	23.0	10-12
13+	37.4	17.6	14.8	17.4	15.3	13+
<b>Total</b>	<b>696</b>	<b>1389</b>	<b>1952</b>	<b>6801</b>	<b>9865</b>	<b>المجموع</b>
<b>Daughters</b>						<b>البنات</b>
0	0.4	0.3	0.4	0.2	0.3	0
1-6	7.9	14.6	18.8	25.1	37.9	1-6
7-9	17.7	28.2	32.5	30.2	28.7	7-9
10-12	41.5	40.9	33.7	32.1	25.1	10-12
13+	32.5	16.0	14.6	12.4	8.0	13+
<b>Total</b>	<b>889</b>	<b>1464</b>	<b>1805</b>	<b>6197</b>	<b>7400</b>	<b>المجموع</b>

جدول 28.4: التوزيع النسبي للأبناء (6 سنة فأكثر) غير الملتحقين حالياً في المدرسة حسب عدد السنوات الدراسية المكتملة وعدد السنوات الدراسية المكتملة للأب في الضفة الغربية

**Table 4.28: Years of Schooling Completed for Sons/Daughters Not Currently Attending School by Father's Years of Schooling Completed in the West Bank**

Highest Education Completed for Sons/Daughters	عدد السنوات الدراسية التي اكملها والد الفرد Father's Years of Schooling Completed					عدد السنوات الدراسية المكتملة للأبناء والبنات
	13+	10-12	7-9	1-6	0	
<b>Both Sexes</b>						<b>كلا الجنسين</b>
0	0.8	0.4	0.3	0.2	0.3	0
1-6	7.2	12.2	14.9	23.3	40.3	1-6
7-9	16.0	29.1	34.1	31.9	29.3	7-9
10-12	39.0	39.9	34.9	29.8	19.8	10-12
13+	37.0	18.3	15.8	14.8	10.3	13+
<b>Total</b>	<b>923</b>	<b>1397</b>	<b>2784</b>	<b>9744</b>	<b>10950</b>	<b>المجموع</b>
<b>Sons</b>						<b>الأولاد</b>
0	1.1	0.3	0.1	0.2	0.3	0
1-6	6.8	10.8	13.3	20.6	37.1	1-6
7-9	14.4	29.4	35.4	32.3	29.0	7-9
10-12	40.7	42.6	36.4	29.8	20.6	10-12
13+	37.0	16.9	14.7	17.0	13.0	13+
<b>Total</b>	<b>426</b>	<b>673</b>	<b>1455</b>	<b>5078</b>	<b>6358</b>	<b>المجموع</b>
<b>Daughters</b>						<b>البنات</b>
0	0.5	0.5	0.4	0.2	0.5	0
1-6	7.6	13.6	16.6	26.2	44.7	1-6
7-9	17.4	28.9	32.7	31.4	29.7	7-9
10-12	37.5	37.4	33.1	29.9	18.6	10-12
13+	37.0	19.7	17.1	12.3	6.5	13+
<b>Total</b>	<b>497</b>	<b>724</b>	<b>1329</b>	<b>4666</b>	<b>4592</b>	<b>المجموع</b>

جدول 29.4: التوزيع النسبي للأبناء (6 سنة فأكثر) غير الملتحقين حالياً في المدرسة حسب عدد السنوات الدراسية المكتملة وعدد السنوات الدراسية المكتملة للأب في قطاع غزة

**Table 4.29: Years of Schooling Completed for Sons/Daughters Not Currently Attending School by Father's Years of Schooling Completed in Gaza Strip**

Highest Education Completed for Sons/Daughters	عدد السنوات الدراسية التي اكتملها والد الفرد Father's Years of Schooling Completed					عدد السنوات الدراسية المكتملة للأبناء والبنات
	13+	10-12	7-9	1-6	0	
<b>Both Sexes</b>						<b>كلا الجنسين</b>
0	0.1	0.1	0.3	0.2	0.2	0
1-6	8.1	16.9	26.6	24.1	29.4	1-6
7-9	14.4	26.0	28.2	25.7	23.8	7-9
10-12	46.0	41.7	33.3	34.4	31.1	10-12
13+	31.4	15.3	11.5	15.7	15.5	13+
<b>Total</b>	<b>661</b>	<b>1456</b>	<b>972</b>	<b>3254</b>	<b>6315</b>	<b>المجموع</b>
<b>Sons</b>						<b>الأولاد</b>
0	—	0.1	0.5	0.2	0.3	0
1-6	7.8	18.2	28.2	26.2	31.4	1-6
7-9	8.9	24.3	24.8	24.8	21.2	7-9
10-12	45.3	39.1	31.5	30.4	27.5	10-12
13+	38.1	18.3	15.1	18.4	19.5	13+
<b>Total</b>	<b>270</b>	<b>716</b>	<b>497</b>	<b>1723</b>	<b>3507</b>	<b>المجموع</b>
<b>Daughters</b>						<b>البنات</b>
0	0.2	0.1	0.1	0.1	0.1	0
1-6	8.3	15.7	24.9	21.7	26.7	1-6
7-9	18.1	27.6	31.8	26.6	27.0	7-9
10-12	46.5	44.3	35.3	38.9	35.7	10-12
13+	26.8	12.3	7.9	12.6	10.4	13+
<b>Total</b>	<b>391</b>	<b>740</b>	<b>475</b>	<b>1531</b>	<b>2808</b>	<b>المجموع</b>

جدول 30.4: التوزيع النسبي للابناء (6 سنة فأكثر) غير الملتحقين حالياً في المدرسة حسب عدد السنوات الدراسية المكتملة وعدد السنوات الدراسية المكتملة للام في الضفة الغربية وقطاع غزة

**Table 4.30: Years of Schooling Completed for Sons/Daughters Not Currently Attending School by Mother's Years of Schooling Completed in the West Bank and Gaza Strip**

Highest Education Completed for Sons/Daughters	عدد السنوات الدراسية التي اكتملتها والدة الفرد Mother's Years of Schooling Completed					عدد السنوات الدراسية المكتملة للابناء والبنات
	13+	10-12	7-9	1-6	0	
<b>Both Sexes</b>						<b>كلا الجنسين</b>
0	1.0	0.5	0.3	0.2	0.3	0
1-6	7.1	10.6	16.0	21.8	32.1	1-6
7-9	13.7	22.8	31.3	30.7	27.9	7-9
10-12	40.9	44.2	37.0	32.6	26.0	10-12
13+	37.3	21.9	15.4	14.7	13.8	13+
<b>Total</b>	<b>281</b>	<b>1650</b>	<b>2770</b>	<b>7548</b>	<b>29393</b>	<b>المجموع</b>
<b>Sons</b>						<b>الأولاد</b>
0	0.7	0.6	0.1	0.2	0.2	0
1-6	8.8	13.0	17.9	22.6	30.1	1-6
7-9	10.9	24.7	32.3	31.4	26.8	7-9
10-12	50.5	39.4	36.3	31.2	25.5	10-12
13+	29.1	22.3	13.4	14.6	17.4	13+
<b>Total</b>	<b>131</b>	<b>779</b>	<b>1458</b>	<b>3882</b>	<b>16256</b>	<b>المجموع</b>
<b>Daughters</b>						<b>البنات</b>
0	1.2	0.4	0.4	0.2	0.3	0
1-6	5.7	8.4	14.0	20.9	34.5	1-6
7-9	16.1	21.1	30.2	30.0	29.3	7-9
10-12	32.6	48.6	37.9	34.2	26.7	10-12
13+	44.5	21.6	17.5	14.8	9.2	13+
<b>Total</b>	<b>150</b>	<b>871</b>	<b>1312</b>	<b>3666</b>	<b>13137</b>	<b>المجموع</b>

جدول 31.4: التوزيع النسبي للأفراد 6 سنوات فأكثر حسب سنوات الدراسة المكتملة للابناء و البنات ومهنة رب الاسرة في الضفة الغربية وقطاع غزة

Table 4.31: Years of Schooling Completed for Sons/Daughters by Occupation of Head of Household in the West Bank and Gaza Strip

Occupation of Head of Household	Daughters البنات						Sons الأبناء						Total المجموع						مهنة رب الاسرة
	Years of Schooling سنوات الدراسة						Years of Schooling سنوات الدراسة						Years of Schooling سنوات الدراسة						
	المجموع Total	13+	10-12	7-9	1-6	0	المجموع Total	13+	10-12	7-9	1-6	0	المجموع Total	13+	10-12	7-9	1-6	0	
Legislators and Managers	265	15.2	17.5	23.3	39.0	5.0	319	15.6	24.2	20.4	36.0	3.8	584	15.4	21.1	21.7	37.3	4.3	المشروع وموظفو الادارة العليا
Professionals	1609	9.0	15.2	18.3	49.6	7.9	1898	13.0	21.5	16.6	40.5	8.4	3507	11.2	18.6	17.4	44.7	8.2	المتخصصون
Technicians and Associate Professionals	495	7.2	14.0	21.5	48.4	8.8	604	8.9	21.6	22.7	39.1	7.7	1099	8.1	18.2	22.2	43.3	8.2	الفنيون و المتخصصون المساعدون
Clerks	383	8.0	19.0	22.1	46.0	4.9	527	13.1	24.9	20.9	33.9	7.3	910	10.9	22.4	21.4	39.0	6.3	الكتابة
Service and Sales Workers	1961	6.6	14.4	21.5	48.9	8.5	2624	8.4	20.6	23.8	40.8	6.5	4585	7.6	17.9	22.8	44.2	7.4	العاملون في الخدمات والباعة في الاسواق
Skilled Agriculture and Fishery Workers	1306	5.3	14.9	24.0	45.7	10.2	1964	10.1	23.7	25.5	35.0	5.7	3270	8.1	20.2	24.9	39.3	7.5	العمال المهرة في الزراعة وصيد الاسماك
Crafts and Related Workers	4396	3.1	10.5	20.0	55.7	10.7	5730	4.5	15.9	22.2	48.0	9.5	10126	3.9	13.6	21.2	51.3	10.0	العاملون في الحرف وما اليها من المهن
Plant and Machine Operators	1239	4.1	10.9	21.5	52.0	11.6	1729	3.2	15.9	21.3	49.1	10.5	2968	3.6	13.8	21.4	50.3	10.9	مشغلو الآلات ومجموعها
Elementary Occupations	3773	2.3	9.9	20.3	56.2	11.3	4911	4.4	16.3	23.6	45.9	9.8	8684	3.5	13.5	22.1	50.4	10.5	المهن الأولية



جدول 32.4 : التوزيع النسبي للأفراد 6 سنوات فأكثر حسب سنوات الدراسة المكتملة للابناء و البنات ومهنة رب الاسرة في الضفة الغربية  
**Table 4.32: Years of Schooling Completed for Sons/Daughters by Occupation of Head of Household in the West Bank**

Occupation of Head of Household	Daughters البنات						Sons الأبناء						Total المجموع						مهنة رب الاسرة
	Years of Schooling سنوات الدراسة						Years of Schooling سنوات الدراسة						Years of Schooling سنوات الدراسة						
	المجموع Total	13+	10-12	7-9	1-6	0	المجموع Total	13+	10-12	7-9	1-6	0	المجموع Total	13+	10-12	7-9	1-6	0	
Legislators and Managers	191	16.0	16.0	22.3	38.8	6.9	218	15.0	19.2	22.8	37.8	5.2	409	15.5	17.7	22.6	38.3	6.0	المشروعون وموظفو الادارة العليا
Professionals	959	9.8	14.3	17.6	47.3	10.9	1104	12.7	20.6	17.0	38.1	11.5	2063	11.4	17.7	17.3	42.4	11.2	المتخصصون
Technicians and Associate Professionals	321	8.0	12.9	21.6	47.2	10.3	405	7.9	22.5	21.8	38.2	9.6	726	7.9	18.3	21.7	42.2	9.9	الفنيون و
Clerks	228	10.1	19.7	19.7	44.3	6.2	306	11.3	21.4	20.0	36.6	10.7	534	10.8	20.7	19.9	39.9	8.8	الكتبة
Service and Sales Workers	1239	7.7	14.2	20.9	46.7	10.5	1632	8.0	18.6	25.5	39.9	8.1	2871	7.9	16.7	23.5	42.8	9.1	العاملون في الخدمات والباعة في
Skilled Agriculture and Fishery Workers	1060	5.9	14.8	22.9	45.3	11.0	1616	11.0	24.2	26.4	32.7	5.7	2676	9.0	20.5	25.0	37.7	7.8	العمال المهرة في الزراعة وصيد
Crafts and Related Workers	2949	3.2	10.7	20.7	52.8	12.6	3836	4.2	15.7	23.2	45.7	11.2	6785	3.8	13.5	22.1	48.8	11.8	العاملون في الحرف وما اليها من
Plant and Machine Operators	872	4.5	10.1	20.6	51.1	13.8	1164	2.2	14.1	21.7	48.8	13.1	2036	3.2	12.4	21.2	49.8	13.4	مشغلو الآلات ومجموعها
Elementary Occupations	2550	2.2	8.6	20.2	55.6	13.5	3205	3.9	14.8	24.6	44.6	12.1	5755	3.1	12.1	22.6	49.5	12.7	المهن الاولى

جدول 33.4: التوزيع النسبي للأفراد 6 سنوات فأكثر حسب سنوات الدراسة المكتملة للابناء و البنات ومهنة رب الاسرة في قطاع غزة

Table 4.33: Years of Schooling Completed for Sons/Daughters by Occupation of Head of Household in Gaza Strip

Occupation of Head of Household	Daughters البنات						Sons الأبناء						Total المجموع Total						مهنة رب الأسرة
	Years of Schooling سنوات الدراسة						Years of Schooling سنوات الدراسة						Years of Schooling سنوات الدراسة						
	المجموع Total	13+	10-12	7-9	1-6	0	المجموع Total	13+	10-12	7-9	1-6	0	المجموع Total	13+	10-12	7-9	1-6	0	
Legislators and Managers	74	13.3	21.3	26.0	39.4	—	101	17.0	34.9	15.1	32.1	0.8	175	15.4	29.1	19.7	35.2	0.5	المشروعون وموظفو الإدارة العليا
Professionals	651	7.7	16.4	19.3	53.1	3.6	793	13.4	22.8	16.0	43.8	4.0	1444	10.9	19.9	17.4	48.0	3.8	المتخصصون
Technicians and Associate Professionals	174	5.8	16.0	21.3	50.7	6.1	199	10.8	19.8	24.6	40.9	3.9	373	8.5	18.0	23.1	45.5	4.9	الفنيون و
Clerks	155	4.9	17.9	25.6	48.6	3.0	221	15.5	29.7	22.2	30.0	2.5	376	11.1	24.8	23.6	37.7	2.7	الكتابة
Service and Sales Workers	721	4.7	14.8	22.6	52.6	5.2	992	9.0	23.9	20.9	42.2	4.0	1713	7.2	20.1	21.6	46.6	4.5	العاملون في الخدمات والباعة في
Skilled Agriculture and Fishery Workers	246	2.4	15.0	28.4	47.4	6.8	349	6.0	21.2	20.9	45.8	6.0	595	4.5	18.6	24.0	46.5	6.4	العمال المهرة في الزراعة وصيد
Crafts and Related Workers	1446	2.8	10.2	18.5	61.6	6.9	1894	5.0	16.3	20.1	52.6	6.0	3340	4.0	13.7	19.4	56.5	6.4	العاملون في الحرف وما إليها من
Plant and Machine Operators	366	3.2	12.7	23.6	54.1	6.5	566	5.1	19.5	20.5	49.8	5.1	932	4.4	16.8	21.7	51.5	5.6	مشغلو الآلات ومجموعها
Elementary Occupations	1223	2.6	12.7	20.4	57.5	6.8	1706	5.4	19.0	21.7	48.4	5.5	2929	4.2	16.4	21.2	52.2	6.1	المهن الأولية

جدول 34.4: التوزيع النسبي للأفراد 6 سنوات فأكثر حسب أعلى مؤهل علمي للابناء و البنات ومهنة رب الاسرة في الضفة الغربية وقطاع غزة

**Table 4.34: Highest Education Completed for Sons and Daughters by Occupation of Head of Household in the West Bank and Gaza Strip**

Occupation of Head of Household	المجموع Total	أعلى مؤهل علمي						مهنة رب الاسرة
		بكالوريوس فما فوق Bachelor and Above	كلية متوسطة Associate Diploma	ثانوي Secondary	اعدادي Preparatory	ابتدائي Elementary	لا شيء None	
Legislators and Managers	584	5.6	2.6	15.2	19.7	22.1	35.0	المشروعون وموظفو الادارة العليا
Professionals	3507	2.8	2.4	11.5	18.6	18.4	46.4	المتخصصون
Technicians and Associate Professionals	1099	1.6	2.0	9.1	20.6	21.4	45.4	الفنيون المتخصصون المساعدون
Clerks	910	2.6	3.1	12.7	21.1	21.6	38.9	الكتيبة
Service and Sales Workers	4585	1.7	2.4	9.1	19.5	23.8	43.4	العاملون في الخدمات والباعة في الاسواق
Skilled Agriculture and Fishery Works	3271	2.1	3.3	9.5	20.9	26.0	38.2	العمال المهرة في الزراعة وصيد الاسماك
Crafts and Related Workers	10126	0.6	1.0	5.4	16.3	22.9	53.8	العاملون في الحرف وما اليها من المهن
Plant and Machine Operators	2968	0.4	1.1	4.8	17.4	23.9	52.3	مشغلو الآلات ومجموعها
Elementary Occupations	8684	0.4	1.6	4.8	16.6	24.3	52.3	المهن الأولية

جدول 35.4: التوزيع النسبي للأفراد 6 سنوات فأكثر حسب أعلى مؤهل علمي للابناء و البنات ومهنة رب الاسرة في الضفة الغربية

Table 4.35: Highest Education Completed for Sons and Daughters by Occupation of Head of Household in the West Bank

Occupation of Head of Household	المجموع Total	Highest Education Completed						مهنة رب الاسرة
		بكالوريوس فما فوق Bachelor and Above	كلية متوسطة Associate Diploma	ثانوي Secondary	اعدادي Preparatory	ابتدائي Elementary	لا شيء None	
Legislators and Managers	409	4.6	2.1	15.2	17.7	23.7	36.7	المشروعون وموظفو الادارة العليا
Professionals	2063	3.1	2.2	11.1	18.5	18.1	46.9	المتخصصون
Technicians and Associate Professionals	726	1.6	2.0	9.0	20.9	20.6	45.9	الفنيون المتخصصون المساعدون
Clerks	534	2.0	2.3	12.7	21.1	18.5	43.4	الكتابة
Service and Sales Workers	2871	1.8	2.6	7.9	19.9	23.7	43.9	العاملون في الخدمات والباعة في الاسواق
Skilled Agriculture and Fishery Works	2676	2.4	3.7	9.7	21.6	26.0	36.5	العمال المهرة في الزراعة وصيد الاسماك
Crafts and Related Workers	6785	0.6	1.1	5.1	17.0	22.9	53.4	العاملون في الحرف وما اليها من المهن
Plant and Machine Operators	2036	0.5	1.2	3.6	17.1	23.6	54.0	مشغلو الآلات ومجموعها
Elementary Occupations	5755	0.4	1.4	4.2	15.9	24.9	53.3	المهن الاولى

جدول 36.4: التوزيع النسبي للأفراد 6 سنوات فأكثر حسب أعلى مؤهل علمي للابناء و البنات ومهنة رب الاسرة في قطاع غزة

Table 4.36: Highest Education Completed for Sons and Daughters by Occupation of Head of Household in Gaza Strip

Occupation of Head of Household	المجموع Total	Highest Education Completed					أعلى مؤهل علمي		مهنة رب الاسرة
		بكالوريوس فما فوق Bachelor and Above	كلية متوسطة Associate Diploma	ثانوي Secondary	اعدادي Preparatory	ابتدائي Elementary	لا شيء None		
Legislators and Managers	175	7.8	3.6	15.2	24.2	18.3	30.9	المشرعون وموظفو الادارة العليا	
Professionals	1444	2.2	2.6	12.1	18.8	18.7	45.6	المتخصصون	
Technicians and Associate Professionals	374	1.4	2.0	9.4	20.0	22.9	44.4	الفنيون المتخصصون المساعدون	
Clerks	376	3.4	4.2	12.7	21.1	26.0	32.6	الكتيبة	
Service and Sales Workers	1714	1.3	2.1	11.1	18.9	24.0	42.6	العاملون في الخدمات والباعة في	
Skilled Agriculture and Fishery Works	595	0.8	1.6	8.3	18.0	26.0	45.4	العمال المهرة في الزراعة وصيد	
Crafts and Related Workers	3340	0.6	0.8	6.1	14.9	22.8	54.8	العاملون في الحرف وما اليها من	
Plant and Machine Operators	932	0.2	1.1	7.4	18.1	24.6	48.6	مشغلو الآلات ومجموعها	
Elementary Occupations	2929	0.6	1.8	6.0	18.1	23.1	50.5	المهن الاولى	

الاشكال

**Figures**

شكل 1: معدلات معرفة القراءة والكتابة حسب العمر والجنس في الضفة الغربية وقطاع غزة

Figure 1: Literacy Rate by Age and Sex in the West Bank and Gaza Strip

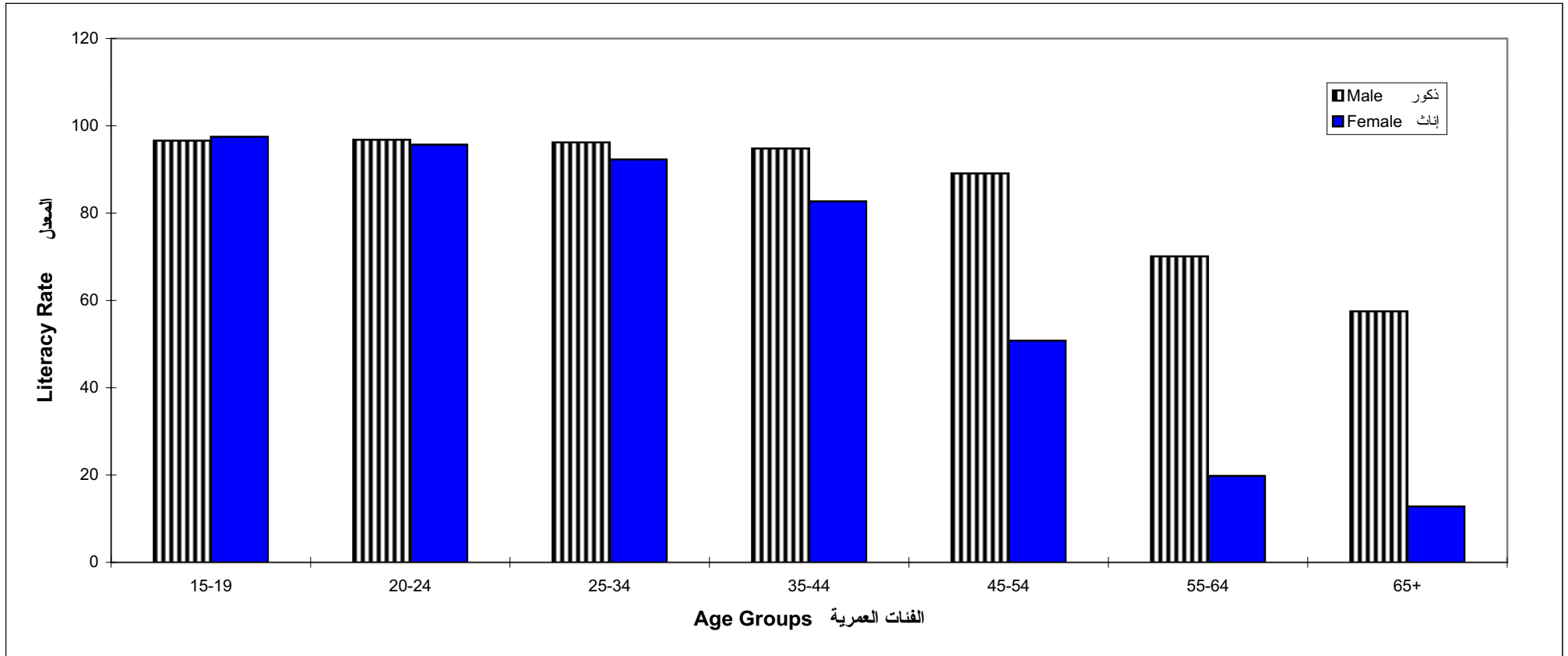

شكل 2: معدلات معرفة القراءة والكتابة حسب العمر والمنطقة

Figure 2: Literacy Rate by Age and Region

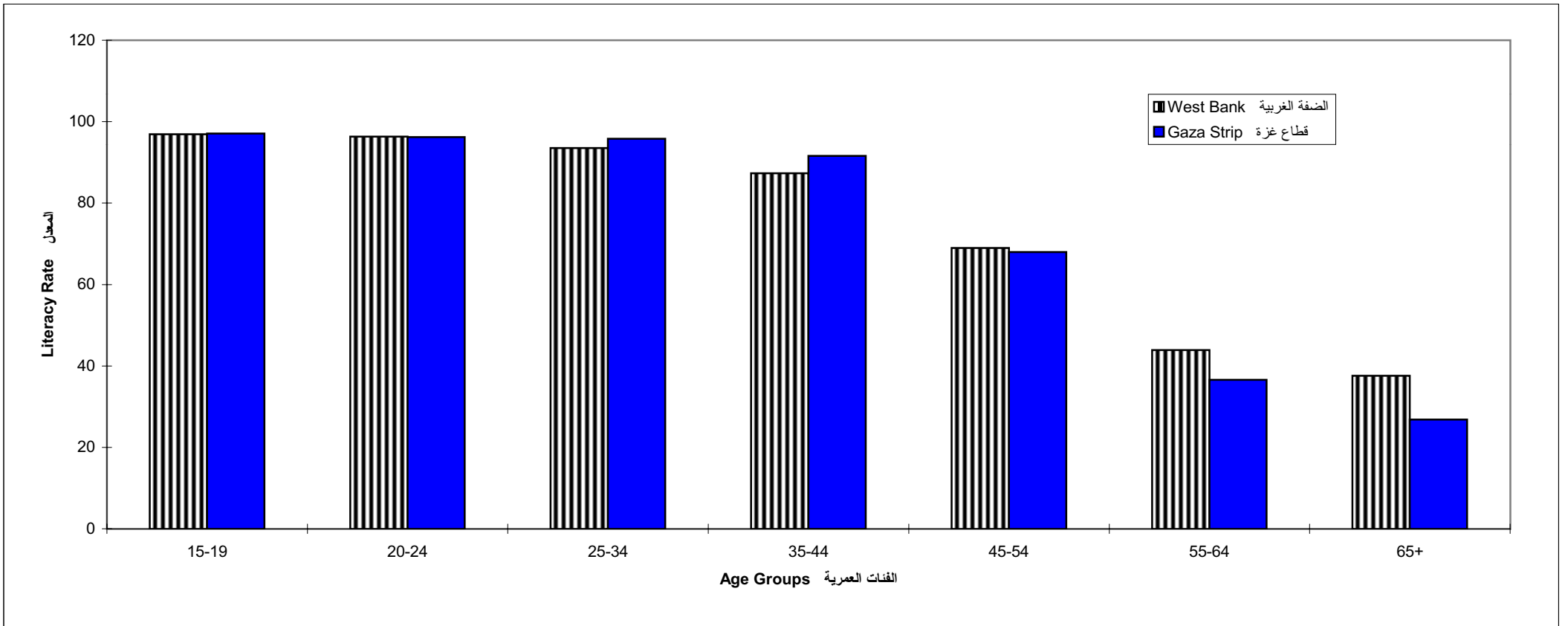



شكل 3: معدلات معرفة القراءة والكتابة حسب العمر وحالة اللجوء في الضفة الغربية وقطاع غزة

Figure 3: Literacy Rate by Age and Refugee Status in the West Bank and Gaza Strip

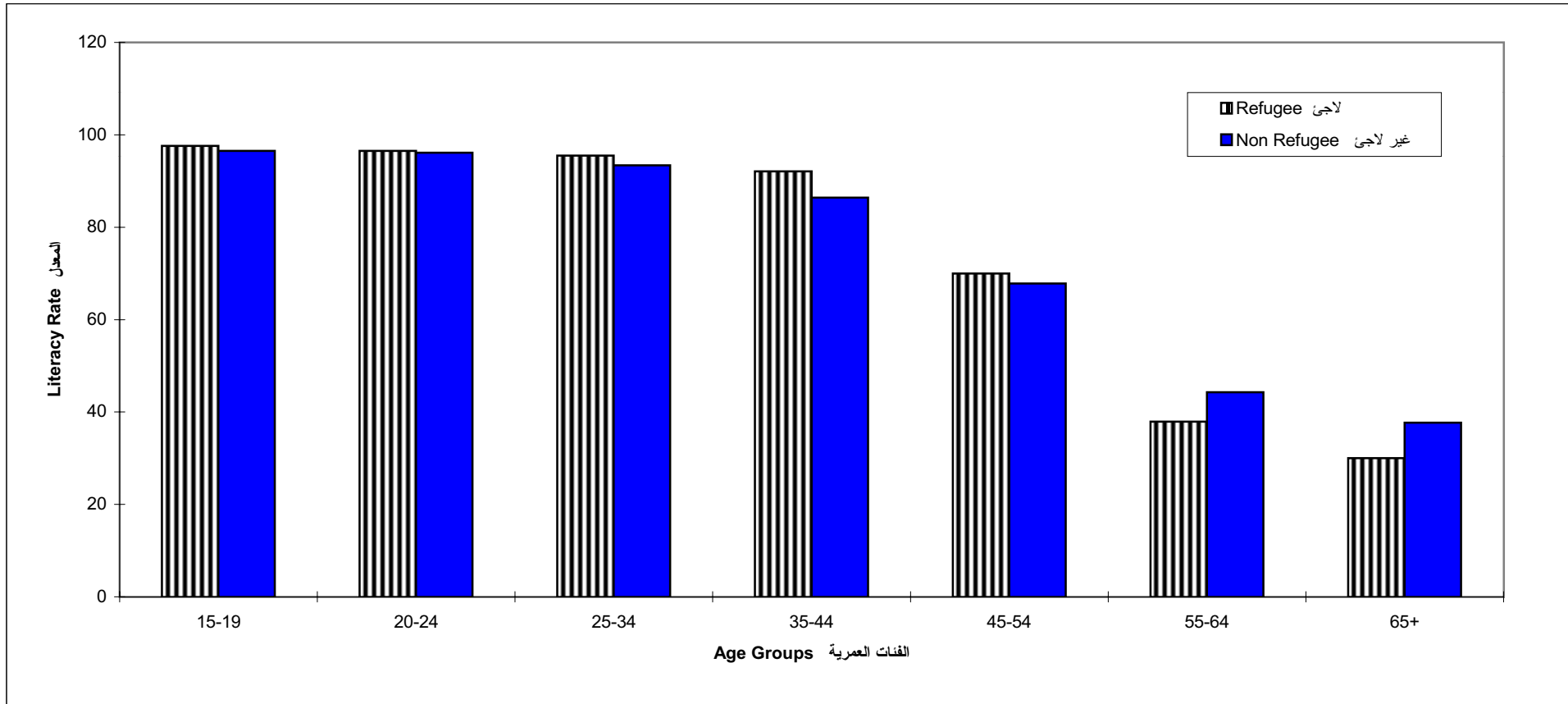

شكل 4: معدلات الالتحاق بالمدرسة حسب الجنس والعمر في الضفة الغربية وقطاع غزة  
Figure 4: School Attendance by Age and Sex in the West Bank and Gaza Strip

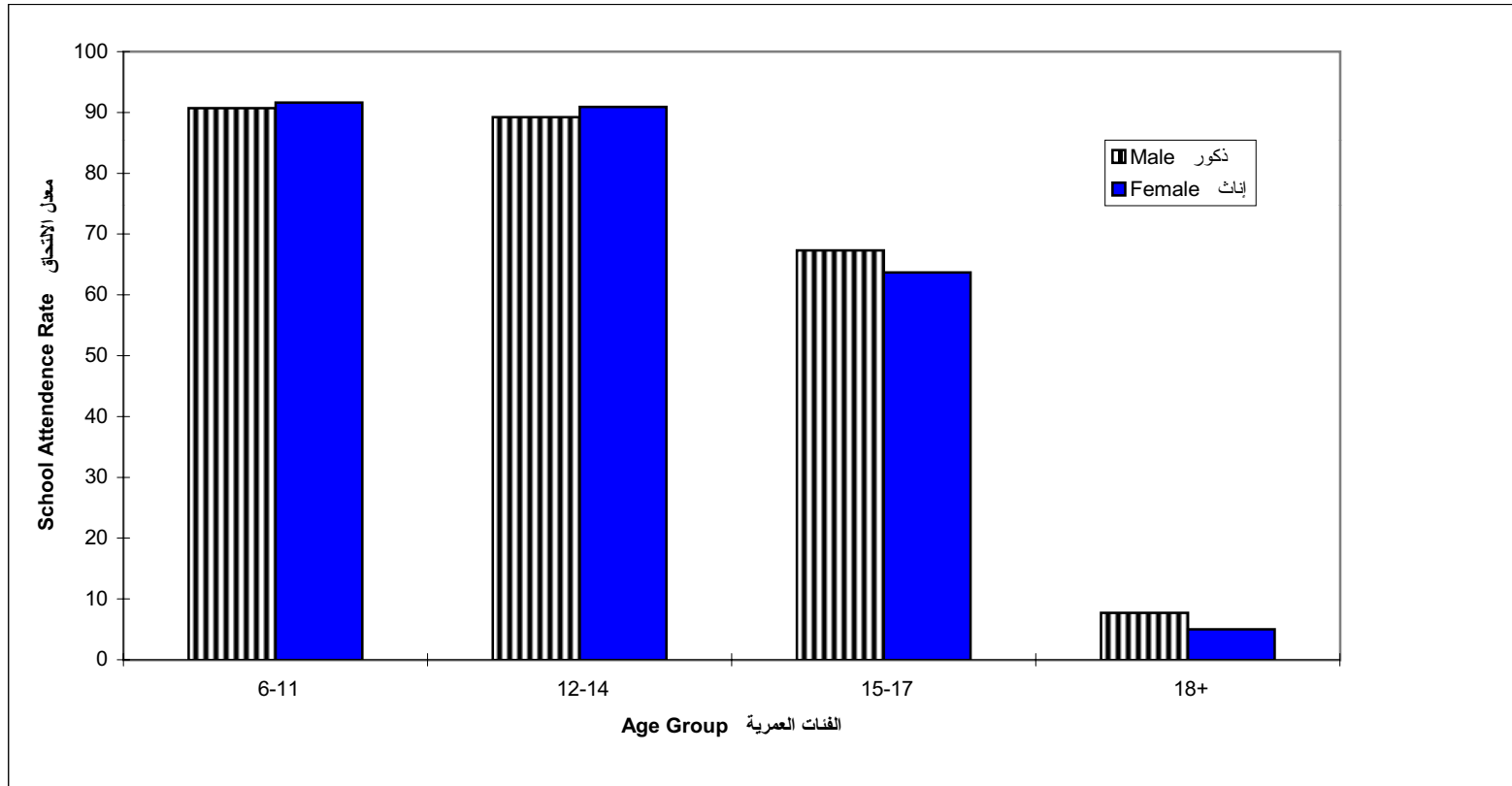

شكل 5: معدلات الالتحاق بالمدرسة حسب نوع المدرسة والمنطقة

Figure 5: School Attendance by Type of School and Region

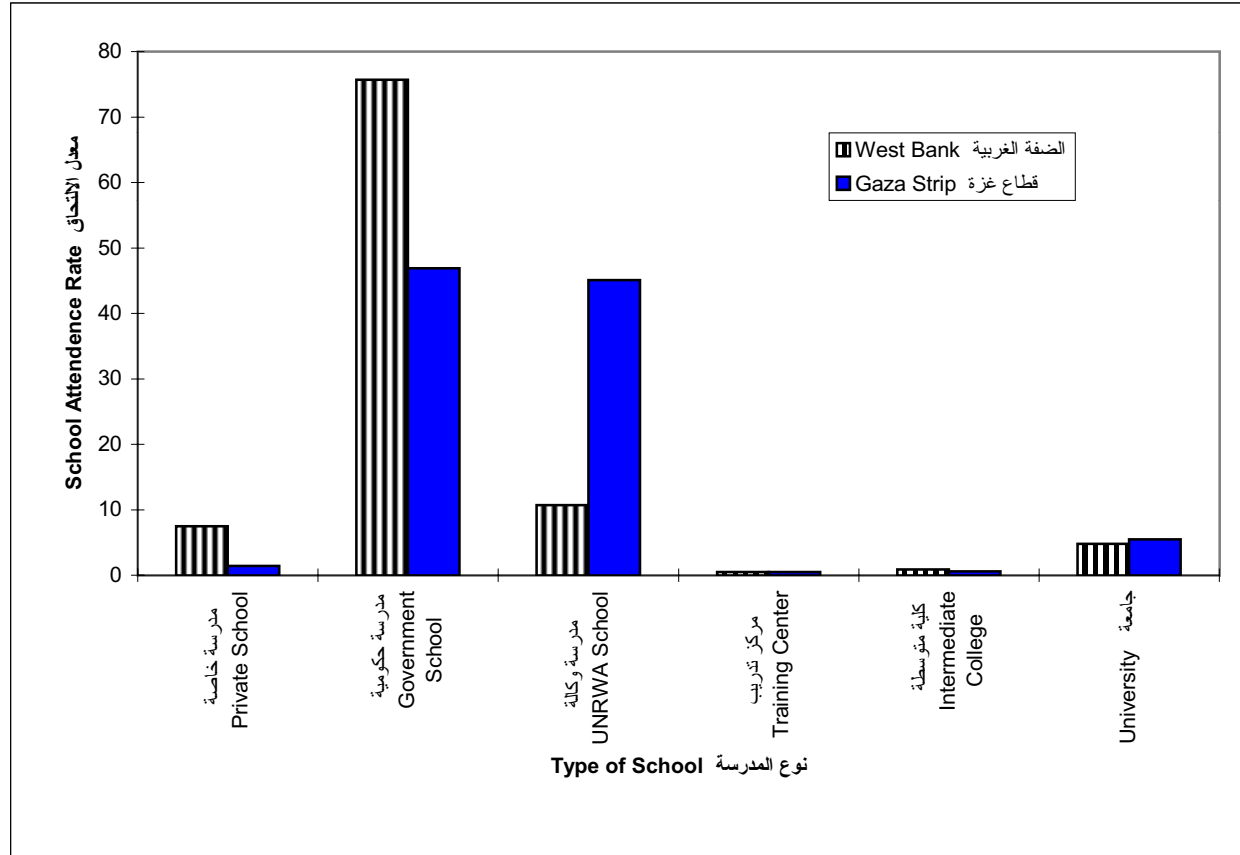

شكل 6: نسب التسرب حسب العمر 6 سنوات فأكثر في الضفة الغربية وقطاع غزة

Figure 6: Drop-Out Rate by Age in the West Bank and Gaza Strip

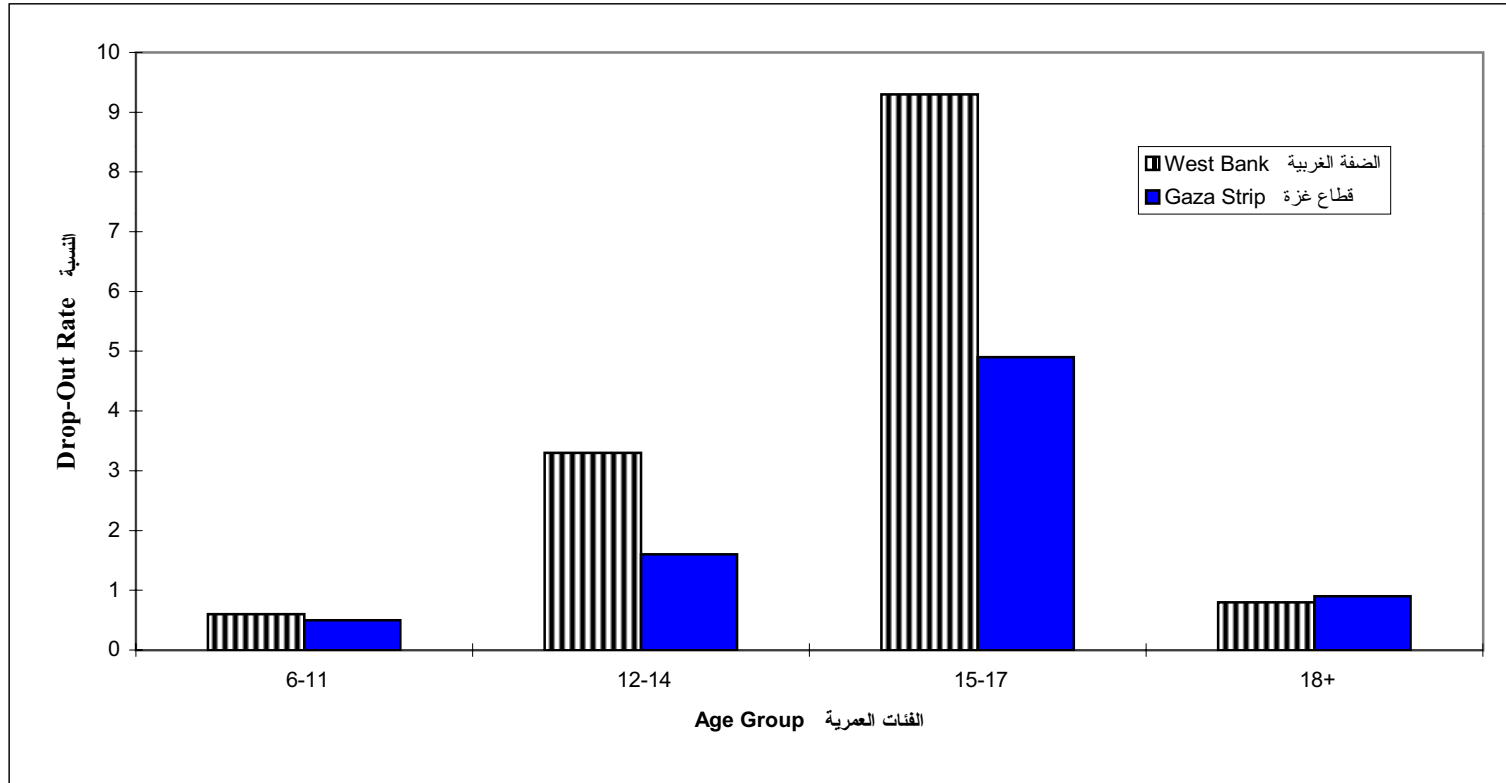

شكل 7: نسب التسرب حسب العمر 6 سنوات فأكثر والموقع (مدينة، قرية، مخيم) في الضفة الغربية وقطاع غزة

Figure 7: Drop-Out Rate by Age and Residence in the West bank and Gaza Strip

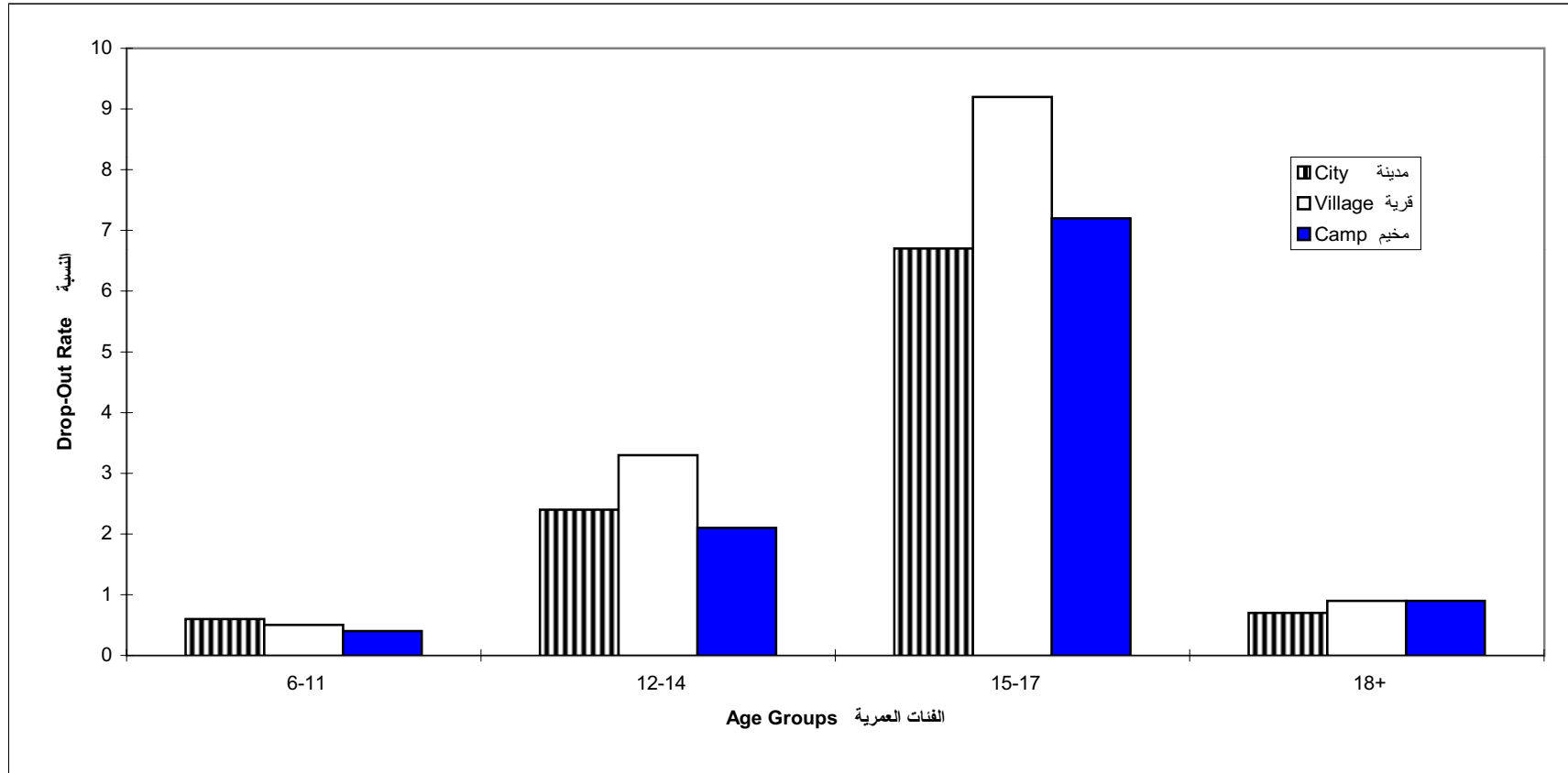

شكل 8: نسب التسرب حسب العمر 6 سنوات فأكثر والجنس في الضفة الغربية وقطاع غزة

Figure 8: Drop-Out Rate by Age and Sex in the West Bank and Gaza Strip

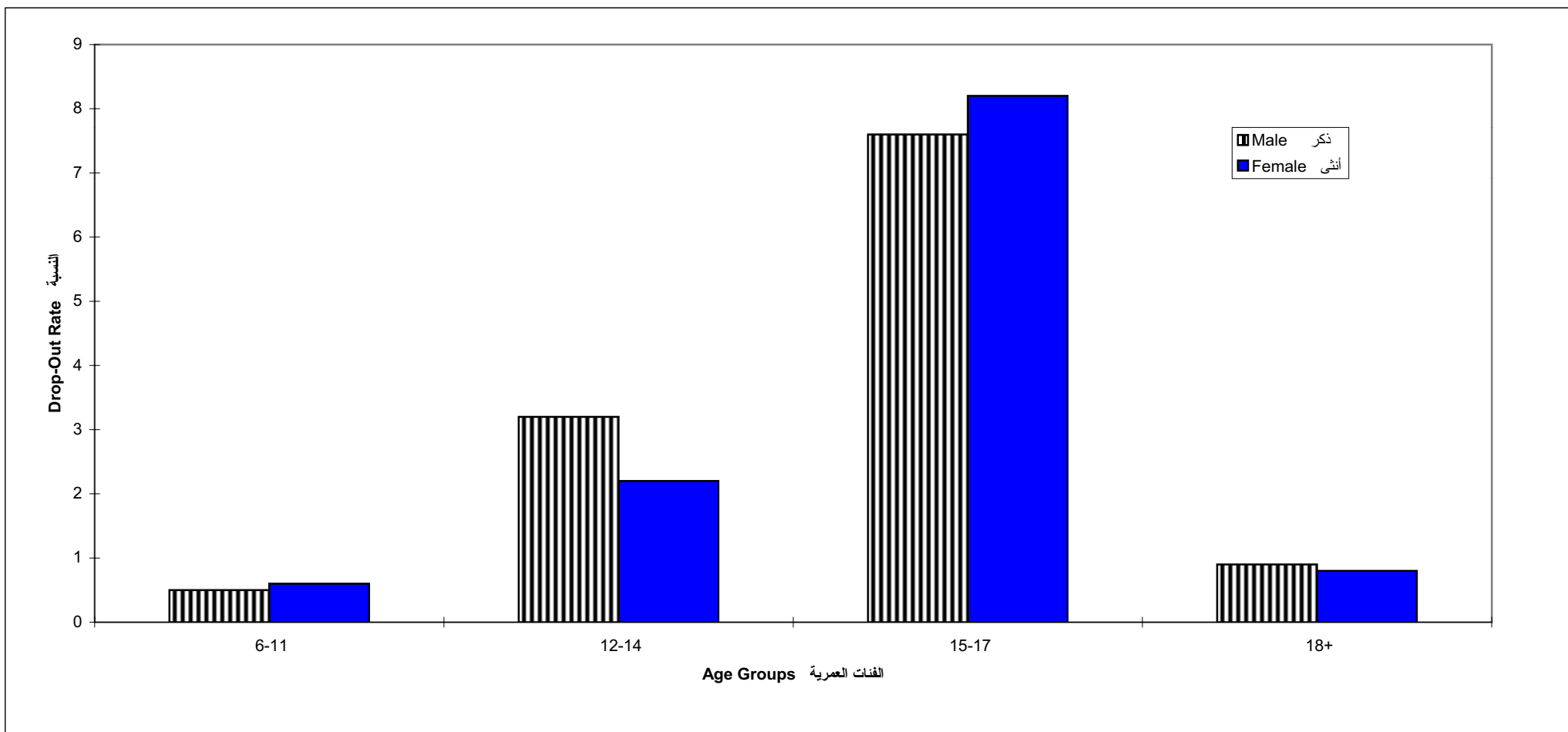

شكل 9: نسب التسرب حسب العمر 6 سنوات فأكثر وحالة اللجوء (لاجئ، غير لاجئ) في الضفة الغربية وقطاع غزة

Figure 9: Drop-Out Rate by Age and Refugee Status in the West Bank and Gaza Strip

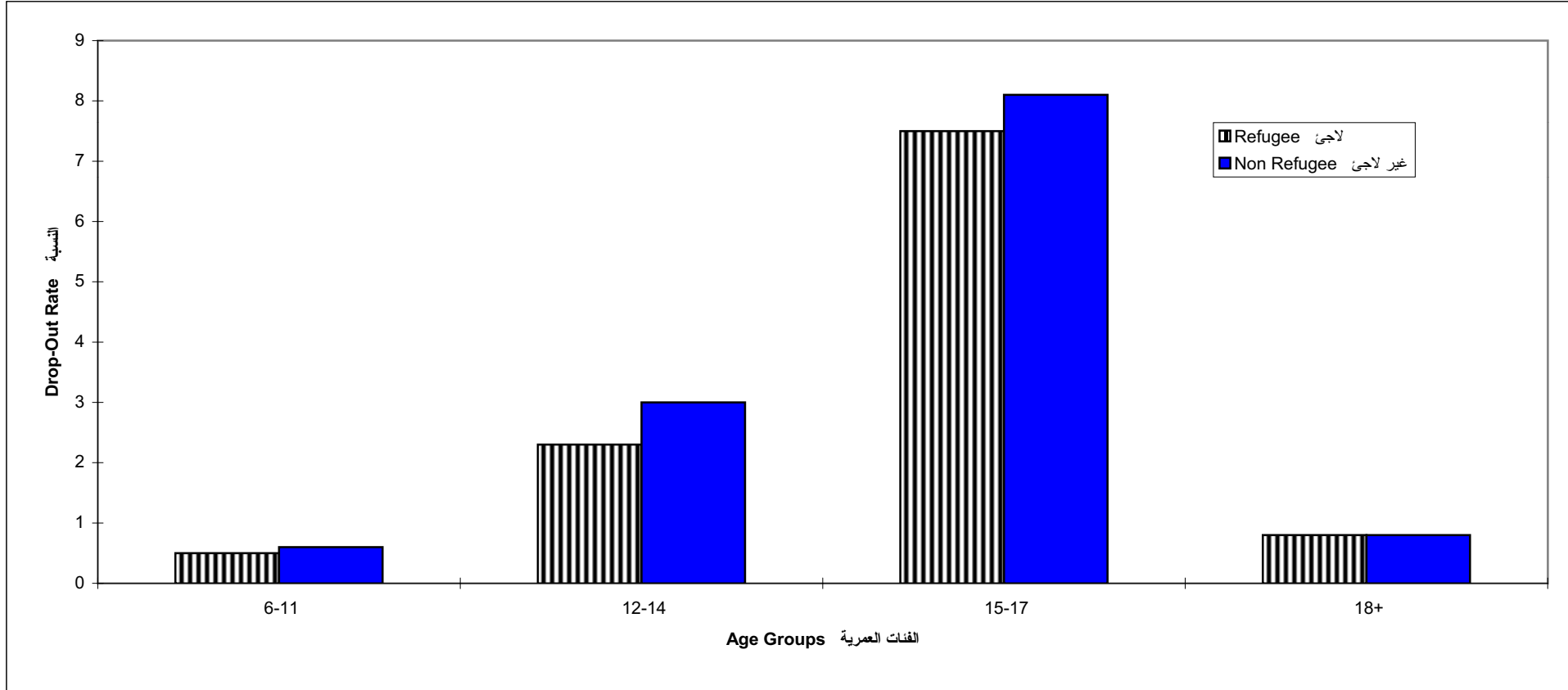

شكل 10: التوزيع النسبي للأفراد 15 سنة وأكثر حسب سنوات الدراسة المكتملة في الضفة الغربية وقطاع غزة

Figure 10: Years of Schooling Completed by Age and Sex in the West Bank and Gaza Strip

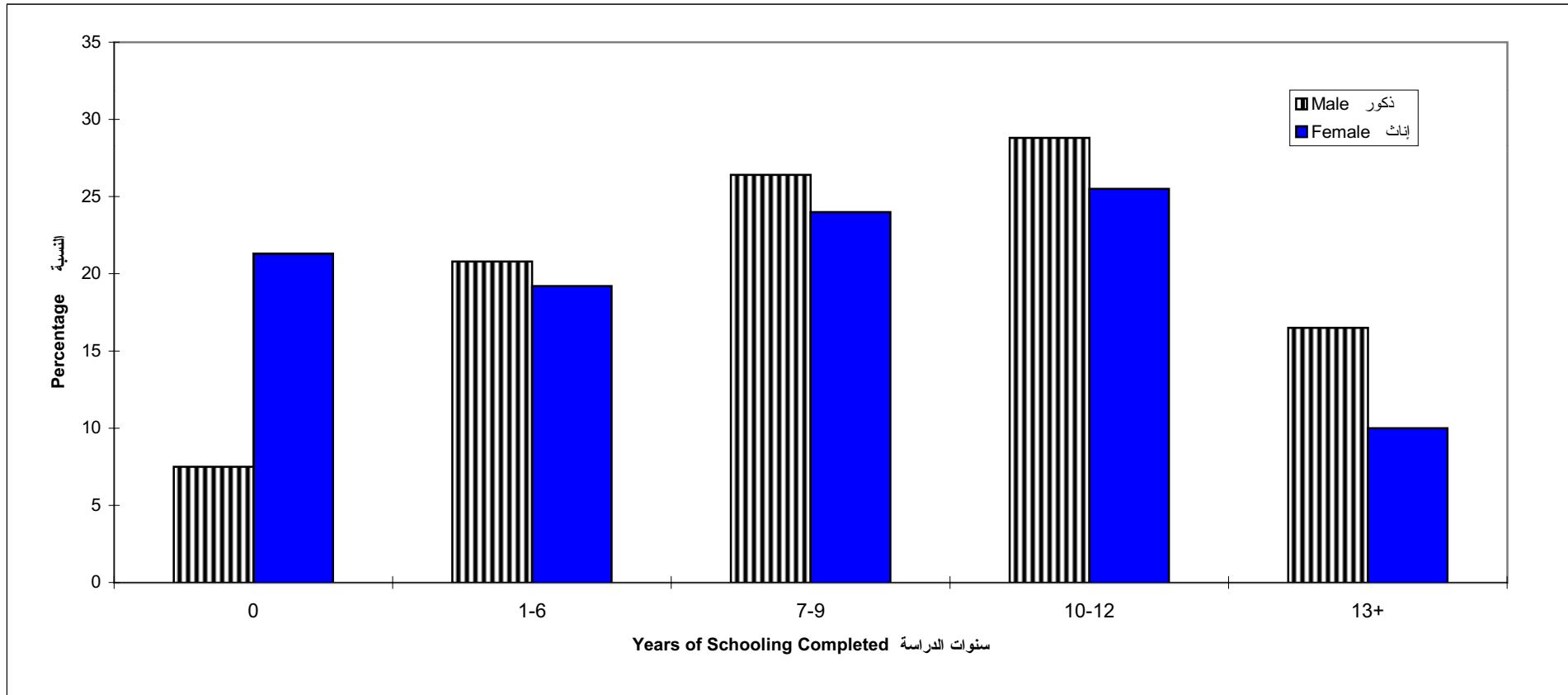



شكل 11: التوزيع النسبي للأفراد 15 سنة فأكثر حسب أعلى مؤهل علمي والجنس في الضفة الغربية وقطاع غزة

Figure 11: Highest Education Completed by Age and Sex in the West Bank and Gaza Strip

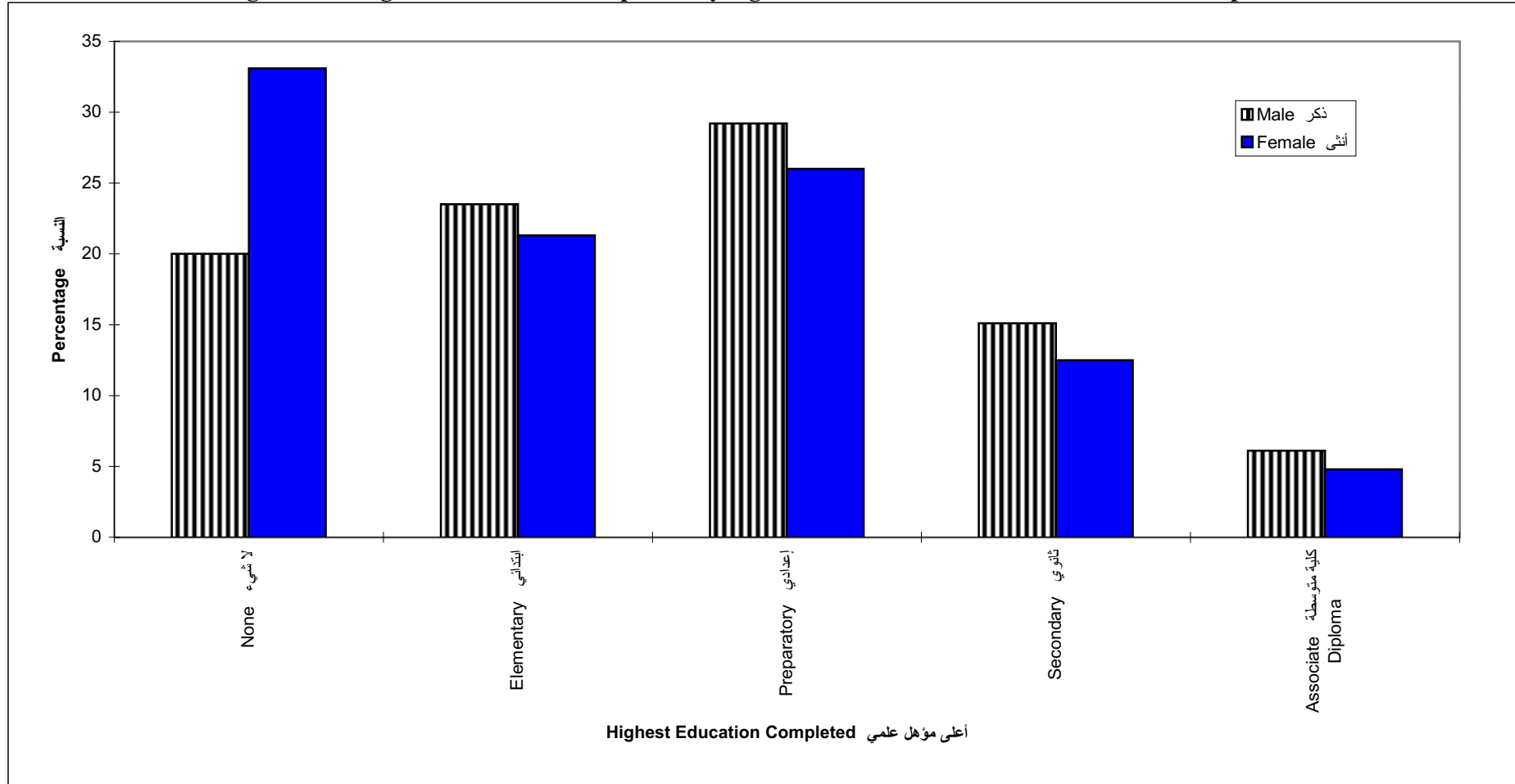

شكل 12: التوزيع النسبي للأفراد 15 سنة فأكثر حسب أعلى مؤهل علمي والجنس في الضفة الغربية

Figure 12: Highest Education Completed by Age and Sex in the West Bank

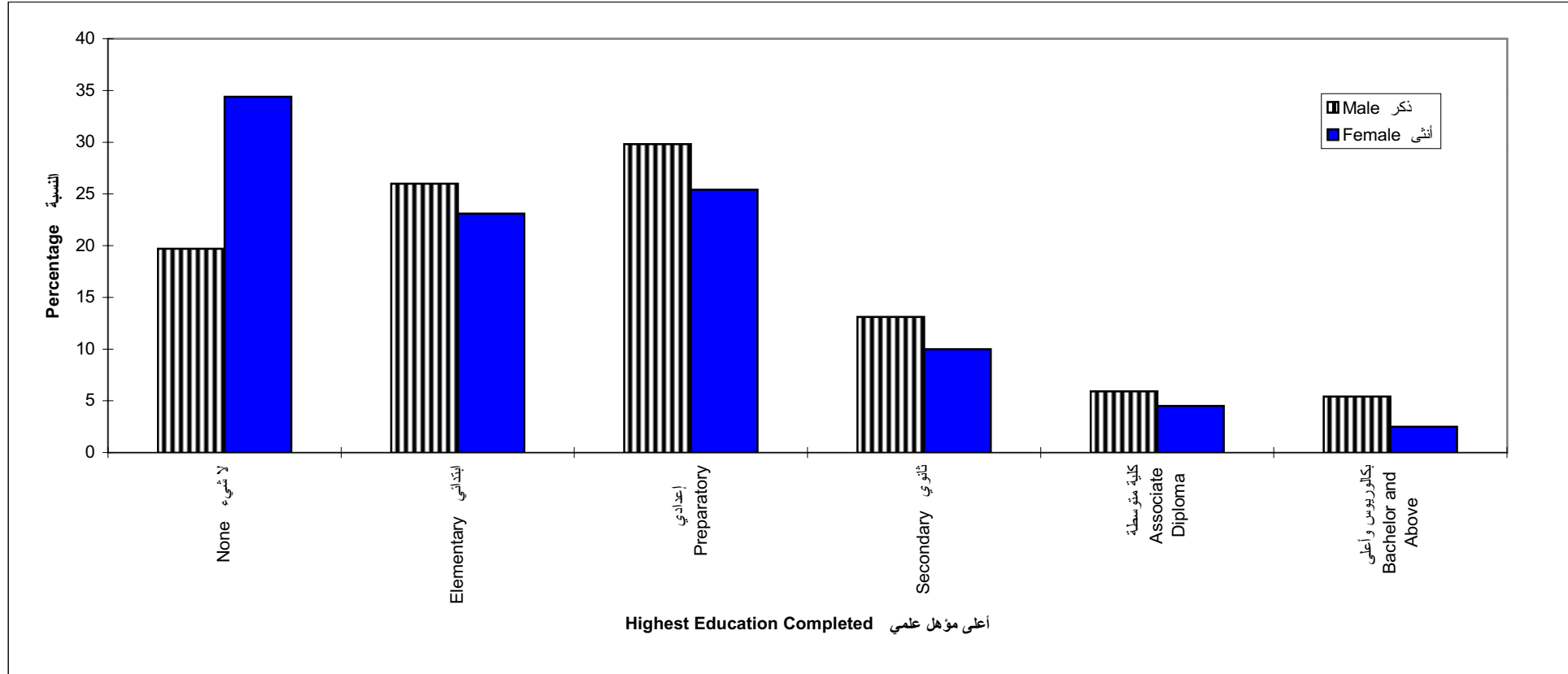

شكل 13: التوزيع النسبي للأفراد 15 سنة فأكثر حسب أعلى مؤهل علمي والجنس في قطاع غزة

Figure 13: Highest Education Completed by Age and Sex in Gaza Strip

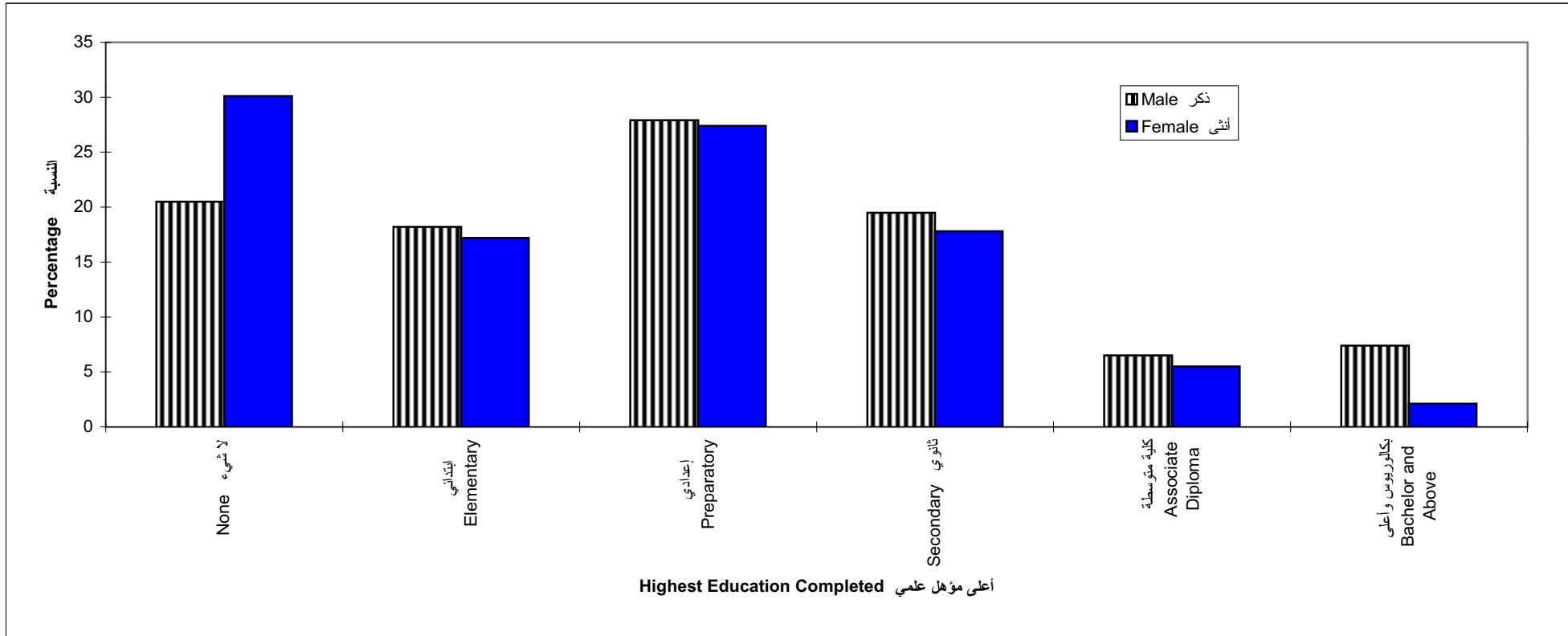



**Palestinian Central Bureau of Statistics**  
**The Demographic Survey in the West Bank and Gaza Strip**  
**Topical Report Series (No. 1)**

**Educational Characteristics**  
**Detailed Results**

**October, 1996**

PAGE NUMBERS OF ENGLISH TEXT ARE PRINTED IN SQUARE BRACKETS.  
TABLES ARE PRINTED IN THE ARABIC ORDER (FROM RIGHT TO LEFT).

**Notes to Users:**

- Results of the Demographic Survey at the national level and full account of methodology and assessment of data quality are available in the report:

**Palestinian Central Bureau of Statistics. 1996.** *The Demographic Survey in the West Bank and Gaza Strip: Preliminary Report.* Ramallah - Palestine.

- This report and the forthcoming reports in this series include East Jerusalem.

© October, 1996.

**All rights reserved.**

**Suggested Citation:**

**Palestinian Central Bureau of Statistics. 1996.** *The Demographic Survey in the West Bank and Gaza Strip: Topical Report Series (No.1) - Educational Characteristics-Detailed Results.* Ramallah - Palestine.

**This project has been supported by a generous grant  
from the European Commission**

## **Acknowledgment**

Many people have made the survey project on which this report is based possible, amounting to a cast of thousands, because, without the cooperation of respondents and interviewers, we would have no data. The cooperation and understanding of women and households selected in the survey sample during fieldwork was truly remarkable. We wish to acknowledge the contributions of every one of them to the survey project. We are greatly indebted to many staff members at the PCBS for their distinguished or otherwise valuable contributions to the report and the study.

This report is prepared by Yousef Falah, Ahmad Abu Alhaija, Marwan Khawaja and Inaya Haj Dawoud.

We are grateful to Mr. Geir O. Pedersen (former Director), Mr. Jon Pedersen, Mr. Jon Hanssen-Bauer (Research Directors), Mr. Steinar Tamsfoss (Statistician), and Liv J. Stokke, (Researcher), all from the Center for International Studies at the Institute for Applied Social Science (FAFO), for their advice and technical support.

The successful implementation of this project would not have been possible without the generous financial assistance provided by the European Commission. We wish to thank the European Commission and its representatives in Jerusalem, Mr. Thomas Dupla del Moral, Mr. Henrique Aller, Ms. Bettina Mouscheidt, and Mr. Soren Schmidt for their moral and financial support.

## **Preface**

The PCBS is responsible for making reliable demographic and social data available to Palestinian officials and members of the public, including researchers. Among the duties of the Bureau is the provision and analysis of demographic and social data pertaining to the Palestinian population both here and elsewhere. A great deal of effort is being devoted at PCBS to institute a program on population and social statistics that provides such data. There has been no Census in the Remaining West Bank and Gaza Strip since 1967. The available demographic data are, therefore, incomplete and lack credibility when checked for consistency as shown in a recent PCBS publication. In order to fulfill its responsibilities with regard to demographic information, the PCBS has conducted a fairly large demographic survey in the West Bank and Gaza Strip during April-July 1995. This report presents detailed results on the educational characteristics of the Palestinian population from this study at the national level.

Initial Planning for this project began in early 1993, with backing from the PLO at that time. The project has as its main objective the provision of basic demographic indicators at both the national and district levels. Other purposes of the project include: Preparation of a master sample frame to be used for drawing household samples until the implementation of the population census; contribution to the institution building of PCBS, especially in the management of field operations; and testing instruments, procedures and instructions for use in planning for the population and housing census.

This is an important study because it provides detailed demographic data on Palestinians residing in the West Bank and Gaza Strip according to international recommendations. Specifically, the survey was designed to furnish, among other things, basic information on population structure, fertility, mortality, migration, marriage, education, and housing conditions, at both the national and district levels. This survey is, therefore, the first of its kind in the Occupied Territory, and should provide concerned parties with data useful for designing public policies, and for undertaking research.

**October,1996**

**Dr. Hassan Abu-Libdeh  
President**



# Table of Contents

<b><u>Subject</u></b>	<b><u>Page</u></b>
<b>List of Tables</b>	
<b>List of Figures</b>	
<b>1. Introduction</b>	<b>[21]</b>
<b>2. Definitions and Explanations</b>	<b>[22]</b>
<b>3. Main Findings</b>	<b>[24]</b>
3.1 Literacy	[24]
3.2 School Enrollment	[24]
3.3 Drop-Out	[24]
3.4 Educational Attainment	[24]
<b>4. Methodology</b>	<b>[25]</b>
4.1 The Questionnaire	[25]
4.2 The Sample and the Frame	[25]
4.3 Pilot Survey	[26]
4.4 Field Operations	[26]
4.5 Data Processing	[26]
<b>5. Data Quality</b>	<b>[27]</b>
<b>Tables</b>	<b>33</b>
<b>Figures</b>	<b>105</b>

## **List of Tables**

<b><u>Table</u></b>	<b><u>Page</u></b>
<b>Table 1.1:</b> Literacy Rate by Age, Sex and Region	<b>35</b>
<b>Table 1.2:</b> Literacy Rate by Age, Sex and Residence in the West Bank and Gaza Strip	<b>36</b>
<b>Table 1.3:</b> Literacy Rate by Age, Sex and Residence in the West Bank	<b>37</b>
<b>Table 1.4:</b> Literacy Rate by Age, Sex and Residence in Gaza Strip	<b>38</b>
<b>Table 1.5:</b> Literacy Rate by Age, Sex and Religion in the West Bank and Gaza Strip	<b>39</b>
<b>Table 1.6:</b> Literacy Rate by Age, Sex and Religion in the West Bank	<b>40</b>
<b>Table 1.7:</b> Literacy Rate by Age, Sex and Refugee Status in the West Bank and Gaza Strip	<b>41</b>
<b>Table 1.8:</b> Literacy Rate by Age, Sex and Refugee Status in the West Bank	<b>42</b>
<b>Table 1.9:</b> Literacy Rate by Age, Sex and Refugee Status in Gaza Strip	<b>43</b>
<b>Table 2.1:</b> School Attendance by Age, Sex and Region	<b>44</b>
<b>Table 2.2:</b> School Attendance by Age, Sex and Refugee Status	<b>45</b>
<b>Table 2.3:</b> School Attendance by Age, Type of School, Sex and Region	<b>46</b>
<b>Table 2.4:</b> School Attendance by Age, Sex and Residence in the West Bank and Gaza Strip	<b>47</b>
<b>Table 2.5:</b> School Attendance by Age, Sex and Residence in the West Bank	<b>48</b>
<b>Table 2.6:</b> School Attendance by Age, Sex and Residence in Gaza Strip	<b>49</b>
<b>Table 2.7:</b> Ever Attending School by Age, Sex and Region	<b>50</b>
<b>Table 2.8:</b> Ever Attending School by Sex, Age and Refugee Status	<b>51</b>
<b>Table 2.9:</b> Ever Attending School (for Persons Age 6 Years and Over) by Occupation of Head of Household and Sex	<b>52</b>
<b>Table 3.1:</b> Drop-Out Rate by Age, Sex and Region	<b>53</b>

<b><u>Table</u></b>	<b><u>Page</u></b>
<b>Table 3.2:</b> Drop-Out Rate by Age, Sex and Residence in the West Bank and Gaza Strip	<b>54</b>
<b>Table 3.3:</b> Drop-Out Rate by Age, Sex and Residence in the West Bank	<b>55</b>
<b>Table 3.4:</b> Drop-Out Rate by Age, Sex and Residence in Gaza Strip	<b>56</b>
<b>Table 3.5:</b> Drop-Out Rate by Age, Sex, Refugee Status and Region	<b>57</b>
<b>Table 3.6:</b> Drop-Out Rate by Age, Years of Schooling Completed, Sex and Region	<b>58</b>
<b>Table 3.7:</b> Drop-Out Rate by Age, Years of Schooling Completed, Sex and Residence in the West Bank and Gaza Strip	<b>59</b>
<b>Table 3.8:</b> Drop-Out Rate by Age, Years of Schooling Completed, Sex and Residence in the West Bank	<b>60</b>
<b>Table 3.9:</b> Drop-Out Rate by Age, Years of Schooling Completed, Sex and Residence in Gaza Strip	<b>61</b>
<b>Table 3.10:</b> Drop-Out Rate by Age, Years of Schooling Completed, Sex and Refugee Status in the West Bank and Gaza Strip	<b>62</b>
<b>Table 3.11:</b> Drop-Out Rate by Age, Years of Schooling Completed, Sex and Refugee Status in the West Bank	<b>63</b>
<b>Table 3.12:</b> Drop-Out Rate by Age, Years of Schooling Completed, Sex and Refugee Status in Gaza Strip	<b>64</b>
<b>Table 3.13:</b> Drop-Out Rate by Age, Sex and Type of School in the West Bank and Gaza Strip	<b>65</b>
<b>Table 3.14:</b> Drop-Out Rate by Age, Sex and Type of School in the West Bank	<b>66</b>
<b>Table 3.15:</b> Drop-Out Rate by Age, Sex and Type of School in Gaza Strip	<b>67</b>
<b>Table 3.16:</b> Drop-Out Rate by Age, Occupation of Head of Household and Region	<b>68</b>
<b>Table 4.1:</b> Years of Schooling Completed by Age, Sex and Region	<b>69</b>
<b>Table 4.2:</b> Years of Schooling Completed by Age, Sex and Residence in the West Bank and Gaza Strip	<b>70</b>
<b>Table 4.3:</b> Years of Schooling Completed by Age, Sex and Residence in the West Bank	<b>71</b>

<b><u>Table</u></b>	<b><u>Page</u></b>
<b>Table 4.4:</b> Years of Schooling Completed by Age, Sex and Residence in Gaza Strip	<b>72</b>
<b>Table 4.5:</b> Years of Schooling Completed by Age and Religion in the West Bank and Gaza Strip	<b>73</b>
<b>Table 4.6:</b> Years of Schooling Completed by Age, Sex and Refugee Status in the West Bank and Gaza Strip	<b>74</b>
<b>Table 4.7:</b> Years of Schooling Completed by Age, Sex and Refugee Status in the West Bank	<b>75</b>
<b>Table 4.8:</b> Years of Schooling Completed by Age, Sex and Refugee Status in Gaza Strip	<b>76</b>
<b>Table 4.9:</b> Years of Schooling completed for Persons not at school by Age and Sex in the West Bank and Gaza Strip	<b>77</b>
<b>Table 4.10:</b> Years of Schooling completed for Persons not at school by Age and Sex in the West Bank	<b>78</b>
<b>Table 4.11:</b> Years of Schooling completed for Persons not at school by Age and Sex in Gaza Strip	<b>79</b>
<b>Table 4.12:</b> Highest Education Completed by Age and Sex in the West Bank and Gaza Strip	<b>80</b>
<b>Table 4.13:</b> Highest Education Completed by Age and Sex in the West Bank	<b>81</b>
<b>Table 4.14:</b> Highest Education Completed by Age and Sex in Gaza Strip	<b>82</b>
<b>Table 4.15:</b> Highest Education Completed by Age, Sex and Residence in the West Bank and Gaza Strip	<b>83</b>
<b>Table 4.16:</b> Highest Education Completed by Age, Sex and Residence in the West Bank	<b>84</b>
<b>Table 4.17:</b> Highest Education Completed by Age, Sex and Residence in Gaza Strip	<b>85</b>
<b>Table 4.18:</b> Highest Education Completed by Age, Sex and Refugee Status in the West Bank and Gaza Strip	<b>86</b>
<b>Table 4.19:</b> Highest Education Completed by Age, Sex and Refugee Status in the West Bank	<b>87</b>
<b><u>Table</u></b>	<b><u>Page</u></b>

<b>Table 4.20:</b>	Highest Education Completed by Age, Sex and Refugee Status in Gaza Strip	<b>88</b>
<b>Table 4.21:</b>	Years of Schooling Completed for Sons/Daughters by Father's Years of Schooling Completed in the West Bank and Gaza Strip	<b>89</b>
<b>Table 4.22:</b>	Years of Schooling Completed for Sons/Daughters by Father's Years of Schooling Completed in the West Bank	<b>90</b>
<b>Table 4.23:</b>	Years of Schooling Completed for Sons/Daughters by Father's Years of Schooling Completed in Gaza Strip	<b>91</b>
<b>Table 4.24:</b>	Years of Schooling Completed for Sons/Daughters by Mother's Years of Schooling Completed in the West Bank and Gaza Strip	<b>92</b>
<b>Table 4.25:</b>	Years of Schooling Completed for Sons/Daughters by Mother's Years of Schooling Completed in the West Bank	<b>93</b>
<b>Table 4.26:</b>	Years of Schooling Completed for Sons/Daughters by Mother's Years of Schooling Completed in Gaza Strip	<b>94</b>
<b>Table 4.27:</b>	Years of Schooling Completed for Sons/Daughters Not Currently Attending School by Father's Years of Schooling Completed in the West Bank and Gaza Strip	<b>95</b>
<b>Table 4.28:</b>	Years of Schooling Completed for Sons/Daughters Not Currently Attending School by Father's Years of Schooling Completed in the West Bank	<b>96</b>
<b>Table 4.29:</b>	Years of Schooling Completed for Sons/Daughters Not Currently Attending School by Father's Years of Schooling Completed in Gaza Strip	<b>97</b>
<b>Table 4.30:</b>	Years of Schooling Completed for Sons/Daughters Not Currently Attending School by Mother's Years of Schooling Completed in the West Bank and Gaza Strip	<b>98</b>
<b>Table 4.31:</b>	Years of Schooling Completed for Sons/Daughters by Occupation of Head of Household in the West Bank and Gaza Strip	<b>99</b>
<b>Table 4.32:</b>	Years of Schooling Completed for Sons/Daughters by Occupation of Head of Household in the West Bank	<b>100</b>
<b>Table 4.33:</b>	Years of Schooling Completed for Sons/Daughters by Occupation of Head of Household in Gaza Strip	<b>101</b>

<b><u>Table</u></b>		<b><u>Page</u></b>
<b>Table 4.34:</b>	Highest Education Completed for Sons and Daughters by Occupation of Head of Household in the West Bank and Gaza Strip	<b>102</b>
<b>Table 4.35:</b>	Highest Education Completed for Sons and Daughters by Occupation of Head of Household in the West Bank	<b>103</b>
<b>Table 4.36:</b>	Highest Education Completed for Sons and Daughters by Occupation of Head of Household in Gaza Strip	<b>104</b>

## List of Figures

<b><u>Figure</u></b>		<b><u>Page</u></b>
<b>Figure 1:</b>	Literacy Rate by Age and Sex in the West Bank and Gaza Strip	<b>107</b>
<b>Figure 2:</b>	Literacy Rate by Age and Region	<b>108</b>
<b>Figure 3:</b>	Literacy Rate by Age and Refugee Status in the West Bank and Gaza Strip	<b>109</b>
<b>Figure 4:</b>	School Attendance by Age and Sex in the West Bank and Gaza Strip	<b>110</b>
<b>Figure 5:</b>	School Attendance by Type of School and Region	<b>111</b>
<b>Figure 6:</b>	Drop-Out Rate by Age in the West Bank and Gaza Strip	<b>112</b>
<b>Figure 7:</b>	Drop-Out Rate by Age and Residence in the West Bank and Gaza Strip	<b>113</b>
<b>Figure 8:</b>	Drop-Out Rate by Age and Sex in the West Bank and Gaza Strip	<b>114</b>
<b>Figure 9:</b>	Drop-Out Rate by Age and Refugee Status in the West Bank and Gaza Strip	<b>115</b>
<b>Figure 10:</b>	Years of Schooling Completed by Age and Sex in the West Bank and Gaza Strip	<b>116</b>
<b>Figure 11:</b>	Highest Education Completed by Age and Sex in the West Bank and Gaza Strip	<b>117</b>
<b>Figure 12:</b>	Highest Education Completed by Age and Sex in the West Bank	<b>118</b>
<b>Figure 13:</b>	Highest Education Completed by Age and Sex in Gaza Strip	<b>119</b>

# Summary

## 1. Introduction

Reliable and current population statistics are essential for policy programming and for social and economic planning at all levels. There has been no census in the West Bank excluding Jerusalem, hereafter referred to as the Remaining West Bank (RWB), and Gaza Strip since 1967. As a result, existing demographic data on the Occupied Palestinian Territory (OPT) remain incomplete and imprecise.

To improve the situation, the PCBS has decided to undertake a fairly large demographic survey. The main purpose of this survey is to provide basic demographic estimates at both the national and district levels, filling important gaps in existing statistics and reducing uncertainties surrounding the utility of available data. Specifically, the survey provides detailed data on the following topics:

- Population structure
- Female fertility
- Fertility preference
- Infant and child mortality
- Maternal and adult mortality
- Internal and international migration
- Marriage
- Family and household composition
- Educational characteristics
- Housing conditions.

This report contains detailed educational data for the Palestinian population in the West Bank and Gaza strip. The estimates are based on preliminary results from the Palestinian Demographic Survey, which was carried out from April 29, 1995 to July 23, 1995 by the Palestinian Central Bureau of Statistics in collaboration with the Institute for Applied Social Science (FAFO).

This report is the first one in the Demographic Survey Topical Reports Series (DSRS-TR). In addition to the data and main results, the report provides a brief description of the survey methodology. A more detailed description of the technical terms and procedures used in the survey is provided in the report, *The Demographic Survey in the West Bank and Gaza Strip: Preliminary Report* (PCBS 1996).

Since the data reported in this report are based on a sample survey and not on complete enumeration, they are subject to sampling variability. This should be taken into account when comparing differences in the estimates, especially when the differences are small in magnitude. It should also be mentioned that the results reported here are not inflated to reflect national totals. This is due to the lack of recent census' results, providing reliable population controls.



**Related and Forthcoming Reports**

Preliminary national level data on education from the Demographic Survey were published in the Report, *The Demographic Survey in the West Bank and Gaza Strip: Preliminary Report* (PCBS 1996). Districts-level data on education from the survey are provided in the District Report Series.

This Report is the first one in the Demographic Survey Topical Report Series (DSRS-TR). It contains final results from the survey at both national and subnational (West Bank and Gaza strip) levels. The results provided in this report cover the West Bank (including Jerusalem) and Gaza Strip population, and are therefore the most recent updated estimates compared to their counterparts in the previous reports.

Detailed results and descriptive analyses pertaining to education will be released in a forthcoming Analytic Report, which will be published jointly by PCBS and FAFO.

The PCBS will be pleased to provide special-purpose tabulations on various characteristics, not published here, upon request.

**2. Definitions and Explanations**

**Age** The completed age in years of the person enumerated, which is the difference between the date of birth and the survey reference period. The exact age is the time elapsed between the day of birth and a given day, including parts of a year.

**Age-Specific Enrollment Rates** Ratio of total enrollments in any general education institution at a given stage to the total population at the legal enrollment age at that stage.

**Drop-Out Rate** Number of students who left school (general education) and did not register at any other school during the scholastic year beginning September and ending 31 August the following year to the total number of students registered.

**Educational Attainment** The highest educational level or the number of years of schooling the person completed successfully.

**Educational Stage\Level** In this survey the education was divided into five levels, Elementary, Preparatory, Secondary, Associate Diploma, and Bachelor and above. Before 1994 there was difference in education systems in the West Bank and Gaza Strip especially in the first three levels\stages. In the West Bank the Jordanian system was applied whereas the Egyptian system was applied in Gaza Strip. In the West Bank the students sit only for one general examination at the end of the 12th grade, but in Gaza strip the students sit for a general examination at the end of each level\stage.

<b>Ever Attending School</b>	Attending school irrespective of the reference time period. The data were collected during May-July 1995. Thus persons aged 6 years at that time were less than 6 years at the beginning of the scholastic year which causes the high levels of no attendance in the age group 6-11.
<b>General (Government) School</b>	Refers to schools which are supervised by the government.
<b>Household</b>	One person or group of persons with or without a family relationship who live in the same dwelling unit, who share meals and make joint provisions for food and other essentials of living.
<b>Head of Household</b>	The person who usually lives with the household and is recognized as head of household by its other members. Often he/she is the main decision maker or responsible for financial support and welfare of the household at the time the survey was conducted.
<b>Illiterate</b>	A person who cannot read and write a short abstract about his life and understand it is considered illiterate.
<b>Occupation</b>	Refers to the kind of work done by the employed persons, irrespective of their training or education. Thus, the occupation refers to the tasks carried out by a person. If the person had more than one occupation, the one in which he/she spent most of his/her time was accepted as his/her occupation.
<b>Private School</b>	Refers to schools which are not directed by any governmental ministry or UNRWA.
<b>Place of Residence</b>	Place of residence was divided into cities, villages, and refugee camps. All localities with municipalities are considered cities; population outside municipal boundaries and camps are considered village population.
<b>Reference Date</b>	The date referred to in calculating the vital rates and ages. In this survey, it is 30/4/1995.
<b>School</b>	Refers to any educational institution, basic or secondary schools, intermediate community colleges, universities or an institution licensed by official authorities to offer regular education after secondary stage. Kindergartens are not considered schools.
<b>Symbols Used in Tables</b>	- : No observations X : Not applicable

**UNRWA school** Any non-governmental and non-private educational institution run or supervised by UNRWA.

### **3. Main Findings**

The Demographic survey of the West Bank and Gaza strip was carried out from April 29, 1995 to July 23, 1995. In this survey, 15,735 households were successfully interviewed, which corresponds to 98.3% of those eligible in the sample. In this section we present a summary of the main findings on educational characteristics of the population from the survey.

#### **3.1 Literacy**

The literacy rate is 84.3% among individuals aged 15 years and more in the West Bank and Gaza Strip with little difference between the two regions. This rate varies between males and females: 91.5% for males and 77.0% for females.

The highest literacy rate is found among individuals living in cities (87.2%) while the lowest rate is found among individuals in villages (81.6%).

#### **3.2 School Enrollment**

The school enrollment rates among males and females aged 6 years and over in the West Bank and Gaza Strip are 39.5% and 36.6%, respectively. The rate was similar among students living in cities (37.7%), villages (38.4%), and camps (38.0%).

When comparing enrollments by school type, it was found that 5.4% of students are enrolled in private schools; 65.7% in governmental schools; 22.6% in UNRWA schools; 0.5% in vocational training centers; 0.8% in intermediate community colleges, and 5.1% in universities.

#### **3.3 Drop-Out**

The overall drop-out rate is 1.6%. However, the rate varies from age group to another, i.e. 0.6% among those age 6-11 years; 2.7% for those age 12-14 years; 7.9% for those age 15-17 years; and 0.8% for those age 18 years and above.

There is a difference in the drop-out rate by place of residence as well as by type of school. The rate was 1.8% for those living in villages, 1.5% for those living in camps, and 1.4% for those living in cities. The rate was higher (2.1%) among students attending government schools, compared to students attending private (1.9%) or UNRWA (1.6%) schools.

#### **3.4: Educational Attainment**

The percentage of persons who have never attended school amounts to 14.3%. Regarding years of schooling successfully completed, the percentages were as follows: 20.0% completed

1-6 years; 25.2% completed 7-9 years; 27.1% completed 10-12 years; and 13.3% completed 13 years and more.

The distribution of males by educational levels shows that 6.1% have completed B.A/B.S and above; 6.1% have completed intermediate diploma; 15.1% have completed general secondary certificate; 29.2% have completed preparatory certificate; 28.5% have completed primary certificate, and 7.4% have not completed any educational level. For females, the distribution shows that 2.4% have completed B.A/B.Sc and above; 4.8% have completed intermediate diploma; 12.5% have completed general secondary certificate; 26.0% have completed preparatory certificate; 21.3% have completed primary certificate, and 33.1% have not completed any stage.

While 37.4% of sons whose father completed 13+ years of schooling follow their fathers into the same level of education, about 32.5% of daughters do so. Twenty nine percent of the highly educated (13+ years of schooling) sons follow their mothers' level of education, compared to 44.5% for daughters.

In this report, persons who finished 12 years of schooling but not have the general secondary certificate were categorized in the Preparatory level category when distributed by the highest education completed, whereas in the in the Preliminary report (PCBS 1996) those persons were categorized in the Secondary level category, which causes significant difference when comparing the results in both reports.

## **4. Methodology**

### **4.1 The Questionnaire**

The Demographic Survey questionnaire consists of seven parts: Control sheet, household roster, household mortality schedule, housing conditions schedule, relatives abroad schedule, women's schedule, and birth history.

The questionnaire was worded in colloquial Arabic. Questions were written in full on the questionnaire and strict instructions were given to interviewers to read all questions verbatim during the interviews.

### **4.2 The Sample and the Frame**

The target population in this sample survey comprises all households living in West Bank and Gaza Strip, excluding institutional population and nomads.

The sample design adopted is a stratified three-stage design for selection of households to be surveyed. At the first stage a sample of *localities* to be the *Primary Sampling Units* (PSUs), was selected. The sample localities have been subdivided into *cells* of approximately equal size, and a number of cells were selected randomly from each of the sample localities at the second stage. At the third and final stage, a sample of *households* was selected from the sample cells. The stratification is a subdivision of the PSUs according to district, administrative status of the locality, and estimated population size. The PSUs were selected

independently for each stratum, and with probability proportionate to estimated population size.

The planned sample size was 15,000 households. However, due to the sampling frame imperfections which were envisaged, oversampling was carried out at a rate of approximately 30%.

A detailed description of the sample design, response rates, variance calculation, and weighting is provided in the Preliminary Report.

### **4.3 Pilot Survey**

A pilot survey was designed for testing the questionnaire, field work procedures and instructions, data entry template and instructions, and the estimated costs. The survey took place on February 1995 in the District of Jenin and Ramallah . A non representative sample of 160 housing units in rural, urban and camp areas were selected from these Districts for the pilot. The survey results were thoroughly evaluated and no major changes in the plan were required.

### **4.4 Field Operations**

Data collection was carried out by 20 teams (16 in the West Bank and 6 in Gaza Strip) of female interviewers between April 29,1995 and July 23,1995. Each team consisted of 5 interviewers, a supervisor, a field editor, and a lister. Teams were distributed to the different Districts according to sample allocation, ranging between 1-3 teams in each District.

All field staff received a two-week training session combining general social science research interviewing with specialized training on the demographic survey instruments and procedures. Great attention was given to training in order to ensure that the survey is carried out under the same conditions throughout the country, providing consistency in definitions, understanding, and wording of the questions.

Field work procedures and organization were designed to ensure adequate supervision and the collection of high quality data. To this end, several quality control measures were used during fieldwork.

### **4.5 Data Processing**

A data entry template was designed to reflect an exact image of the questionnaire, using EPI-INFO (Version 6.02) supported with NAFITHA-Version 4.00 (Arabization program). It included various electronic checks: logical check, range checks, consistency checks and cross-validation. Data entry was organized in a number of files, corresponding to the main parts of the questionnaire.

Final tabulation of results was performed using the well know statistical package SPSS for Windows (version 6.0).

## **5. Data Quality**

The estimates reported here are subject to both sampling errors and nonsampling errors. Sampling errors are due to the sample design, and are, therefore, easily measurable. The estimated sampling errors for selected demographic variables at the national level are provided in the Preliminary Report.

Nonsampling errors can occur at the various stages of survey implementation and are generally difficult to evaluate statistically. They include errors resulting from nonresponse, sample frame coverage, coding and classification, data processing, and response (both respondent and interviewer related). Nonsampling errors occur in every survey and this one is no exception. The use of effective training and supervision and the careful design of questions as measures have direct bearing on the magnitude of bias resulting from nonsampling errors, and hence the quality of the resulting data.

The various checks performed on the survey data indicate the demographic data appear to be of very good quality.