



دائرة الإحصاء المركزية الفلسطينية

سلسلة تقارير الوضع الراهن (رقم 7)

إحصاءات الجريمة والضحية
في الضفة الغربية وقطاع غزة

أيار/مايو، 1998

© محرم، 1419هـ - أيار، 1998.
جميع الحقوق محفوظة.

في حالة الاقتباس، يرجى الإشارة إلى هذه المطبوعة كالتالي:

دائرة الإحصاء المركزية الفلسطينية، 1997. إحصاءات الجريمة والضحية في الضفة الغربية وقطاع غزة: سلسلة تقارير الوضع الراهن، (رقم 7). رام الله - فلسطين.

جميع المراسلات توجه إلى قسم خدمات الجمهور على العنوان التالي:
دائرة الإحصاء المركزية الفلسطينية
ص.ب. 1647، رام الله
الضفة الغربية، فلسطين

فاكس: 998 6343 (2-972)

صفحة إلكترونية: <http://www.pcbs.org>

هاتف: 998 6340 (2-972)

بريد إلكتروني: pcbs@pcbs.pna.org

كلمة شكر

قام كل من محمود عبد الرحمن ويوسف موسى من دائرة إحصاءات الأمن والعدالة، بإعداد هذا التقرير. قام السيد ليف بيترسون، من مكتب الاستشارات الدولية - الإحصاءات السويدية، بالمساعدة في اعداد جداول وبعض فصول هذا التقرير. تولى كل من الدكتور حسن ابو لبد، رئيس الدائرة والدكتور عبد الرحيم برهم، مدير عام الإحصاءات السكانية والاجتماعية بمراجعة المادة وتقديم الملاحظات حول مسودات التقرير. قامت كل من ميرفت الشاويش وعائشة البرغوثي وسهير عويس بالمساعدة في طباعة فصول التقرير باللغة العربية.

نوجه الشكر بشكل خاص الى المؤسسة الدولية السويدية للتنمية على تقديم الدعم المالي لإنجاز هذا التقرير.

تقديم

يسر دائرة الإحصاء المركزية الفلسطينية ان تقدم هذا التقرير حول إحصاءات الجريمة والضحية في الضفة الغربية وقطاع غزة كمساهمة جادة في محاولة توفير الرقم الفلسطيني لواقعي الخطط والسياسات والمهتمين في موقع القرار السياسي والتنموي على الساحة الفلسطينية. وعلى الرغم من قيام دائرة الإحصاء المركزية الفلسطينية بتنفيذ مسح الضحية الأول في العام 1996 الا ان مثل هذا المسح لم يجر في السابق، مما كان له الأثر في خلق فجوات واسعة ونقص شديد في مجال إحصاءات الجريمة والضحية، لذلك فإننا نأمل ان يساهم هذا التقرير ولو بقدر متواضع في تلبية الحاجة الى الرقم الإحصائي في مجال الجريمة والضحية للسنوات الماضية.

ان هذا التقرير هو أحد سلسلة تقارير الوضع الراهن الإحصائية حول كافة حقول النشاط في المجتمع الفلسطيني، والتي تعمل دائرة الإحصاء المركزية على نشرها. وتهدف هذه السلسلة الى تجميع المعطيات المتناثرة في كل حقل من حقول النشاط الاقتصادي والاجتماعي في كتاب واحد، إضافة الى تقييم الطرق والوسائل التي اتبعت في الوصول الى هذه المعطيات واشتقاق جداول إحصائية جديدة (ان أمكن).

يتناول هذا التقرير أهم المؤشرات الإحصائية حول الجريمة والضحية في الضفة الغربية وقطاع غزة، وتقييم منهجية إعدادها، سواء كانت من مصادر فلسطينية او إسرائيلية. لقد تم التركيز في هذا التقرير على العناصر الرئيسية في إحصاءات الجريمة والضحية وهي الجرائم وضحاياها وقضايا المحاكم وانتهاكات حقوق الإنسان وضحايا حوادث السير وتعتبر هذه المواضيع هي المواضيع الرئيسية والتي تتفرع عنها مجموعات فرعية من العناصر والتي تم تناولها مثل أنواع الجرائم، الخصائص الاجتماعية لضحايا الجرائم، أنواع المحاكم المنتشرة... الخ.

نود الإشارة إلى أن دائرة إحصاءات الأمن والعدالة في دائرة الإحصاء المركزية الفلسطينية تقوم حالياً بإعداد الخطط المناسبة والضرورية من اجل نشر الكتاب السنوي الخاص بالجريمة والضحية والتي تشتق بياناته من السجلات الإدارية التي يتم الحصول عليها من المؤسسات الرسمية.

ونحن في دائرة الإحصاء المركزية الفلسطينية جاهزون للتعاون ومد يد العون الى المؤسسات الفلسطينية المختلفة من اجل التنسيق المشترك وعدم إضاعة الوقت والجهد والمال.

وأخيراً، فإننا نأمل ان نكون قد وفقنا من خلال إصدار هذا التقرير حول الوضع الراهن في مجال إحصاءات الجريمة والضحية في إنجاز بعض المهام الموكلة بنا. ونسأل الله ان يتكفل عملنا بالنجاح.

د. حسن أبو لبده

رئيس الدائرة

أيار، 1998

قائمة المحتويات

الموضوع	الصفحة
قائمة الجداول	
قائمة الأشكال	
1. المقدمة	15
2. المصادر الرئيسية المستخدمة في إعداد هذا التقرير	17
1-2 مقدمة	17
2-2 دائرة الإحصاء المركزية الفلسطينية	17
1-2-2 مسح الضحية 1996	17
3-2 المفوضية العامة للشرطة الفلسطينية/مديرية التوجيه السياسي والمعنوي	17
4-2 مكتب الإحصاء المركزي الإسرائيلي	18
1-4-2 الأفعال الإجرامية	18
2-4-2 قضايا المحاكم	19
3-4-2 ضحايا حوادث السير	20
5-2 منظمات حقوق الإنسان	20
6-2 وزارة التخطيط والتعاون الدولي الفلسطينية	21
7-2 السجلات الإدارية	21
3. الأفعال الإجرامية	23
1-3 مقدمة	23
2-3 الأفعال الإجرامية في باقي الضفة الغربية وقطاع غزة	23
3-3 منقذو الأفعال الإجرامية في القدس الشرقية	24
1-3-3 المتهمون والمدانون في المحاكم	25
2-3-3 البالغون مرتكبي الأفعال الإجرامية ونسبة معتادي الإجرام منهم	25
3-3-3 الأحداث مرتكبي الأفعال الإجرامية ونسبة معتادي الإجرام منهم	26
4. قضايا المحاكم	27
1-4 مقدمة	27
2-4 قضايا المحاكم	27
3-4 أنواع قضايا المحاكم	28
1-3-4 قضايا المحاكم المدنية	28
2-3-4 قضايا المحاكم الجنائية	28

29	4-4 قضايا المحاكم في قطاع غزة
29	5-4 بيانات وزارة التخطيط والتعاون الدولي الفلسطينية
30	6-4 المراحل القانونية لقضايا المحاكم
31	5. ضحايا حوادث السير
31	1-5 مقدمة
31	2-5 حوادث السير
32	1-2-5 خطورة حوادث السير
32	2-2-5 أنواع حوادث السير
33	3-5 المصابون في حوادث السير
34	1-3-5 خطورة إصابة المصابين في حوادث السير
34	2-3-5 نوع المصابين في حوادث السير
35	4-5 المركبات المشتركة في حوادث السير
37	6. ضحايا الأفعال الإجرامية وانتهاكات حقوق الإنسان من قبل قوات الاحتلال الإسرائيلي
37	1-6 مقدمة
37	2-6 ضحايا الأفعال الإجرامية
39	3-6 ضحايا انتهاكات قوات الاحتلال الإسرائيلي لحقوق الإنسان
41	7. مقترحات حول تطوير دائرة إحصاءات الأمن والعدالة
41	1-7 مقدمة
42	2-7 منتج ومستخدمو البيانات
42	3-7 النظام القضائي
44	4-7 المؤشرات الإحصائية للنظام القضائي
47	5-7 التوزيع الجغرافي
48	6-7 طريقة جمع البيانات
48	7-7 نشر البيانات
48	8-7 الكادر الوظيفي لدائرة إحصاءات الأمن والعدالة
49	9-7 خطة العمل المقترحة لدائرة إحصاءات الأمن والعدالة
51	المفاهيم المصطلحات
55	المراجع
57	الجداول
123	الأشكال

قائمة الجداول

الصفحة	الجدول
59	جدول 1.1.3: التوزيع النسبي للأفعال الإجرامية في باقي الضفة الغربية وقطاع غزة حسب نوع الفعل الإجرامي في الأعوام 1985,1986,1987
60	جدول 2.1.3: الأفعال الإجرامية لكل 1000 نسمة في باقي الضفة الغربية وقطاع غزة حسب نوع الفعل الإجرامي 1985، 1986، 1987
61	جدول 2.3: الجرائم ضد النظام العام في باقي الضفة الغربية وقطاع غزة حسب نوع الفعل الإجرامي 1985، 1986، 1987
61	جدول 3.3: الأفعال الإجرامية الموجهة ضد حياة الأفراد في باقي الضفة الغربية وقطاع غزة حسب نوع الفعل الإجرامي 1985، 1986، 1987
62	جدول 4.3: الجرائم الأخلاقية في باقي الضفة الغربية وقطاع غزة حسب نوع الفعل الإجرامي في الأعوام 1985، 1986، 1987
62	جدول 5.3: الأفعال الإجرامية الموجهة ضد الملكية في باقي الضفة الغربية وقطاع غزة حسب نوع الفعل الإجرامي في 1985، 1986، 1987
63	جدول 1.6.3: المتهمون والمدانون البالغون في المحاكم في القدس العربية (غير اليهود) 1979-1981-1993
64	جدول 2.6.3: المتهمون والمدانون البالغون في المحاكم لكل 1000 نسمة في القدس العربية (غير اليهود) 1979-1981-1993
65	جدول 7.3: اعداد البالغين المعتدين المدانين بجرائم خطيرة في القدس العربية (غير اليهود) حسب نوع الفعل الإجرامي 1982-1993
66	جدول 8.3: النسبة المئوية للبالغين المعتدين معتادي الإجرام من مجموع المدانين في القدس العربية (غير اليهود) حسب نوع الفعل الإجرامي 1982-1993
67	جدول 9.3: اعداد البالغين مرتكبي الأفعال الإجرامية والمدانين بأفعال إجرامية خطيرة في القدس العربية (غير اليهود) حسب الجنس والعمر 1982-1993
68	جدول 10.3: النسبة المئوية للبالغين معتادي الإجرام من مجموع المدانين في القدس العربية (غير اليهود) حسب الجنس والعمر 1982-1993
69	جدول 11.3: الأحداث مرتكبي الأفعال الإجرامية المدانين بأفعال إجرامية خطيرة في القدس العربية (غير اليهود) حسب نوع الفعل الإجرامي 1982-1993

الصفحة

الجدول

- 70 : النسبة المئوية للأحداث المعتدين معتادي الإجرام من مجموع المدانين في القدس العربية (غير اليهود) حسب نوع الفعل الإجرامي 1982-1993
- 71 : الأحداث مرتكبي الأفعال الإجرامية المدانين بأفعال خطيرة في القدس العربية (غير اليهود) حسب الجنس والعمر 1982-1993
- 72 : النسبة المئوية للأحداث معتادي الإجرام من مجموع المدانين بأفعال إجرامية خطيرة في القدس العربية (غير اليهود) حسب الجنس والعمر 1982-1993
- 73 : الأحداث الذين لم تسجل لائحة اتهام ضدهم في القدس العربية (غير اليهود) حسب الجنس والعودة الى الإجرام والعمر 1993، 1994
- 74 : قضايا المحاكم المدنية حسب نوع المحكمة والمنطقة 1969 - 1987
- 75 : قضايا المحاكم الجنائية حسب نوع المحكمة والمنطقة 1969 - 1987
- 76 : قضايا المحاكم في قطاع غزة حسب نوع القضية ونوع المحكمة 1969 - 1987
- 77 : قضايا المحاكم النظامية في قطاع غزة حسب نوع المحكمة 1994، 1995
- 78 : قضايا المحاكم المدنية حسب المرحلة القانونية والمنطقة 1968 - 1987
- 79 : قضايا المحاكم الجنائية حسب المرحلة القانونية والمنطقة 1968 - 1987
- 80 : مجموع حوادث الطرق وعدد المصابين حسب خطورة الإصابة والمنطقة في الأراضي الفلسطينية عام 1996
- 81 : حوادث السير مع إصابات حسب خطورة الحادث والمنطقة 1968 - 1987
- 82 : حوادث السير مع إصابات حسب نوع الحادث والمنطقة 1968 - 1993
- 83 : حوادث السير مع إصابات حسب خطورة الحادث والشهر - سنوات مختارة
- 84 : حوادث السير مع إصابات حسب المنطقة والشهر - سنوات مختارة
- 85 : حوادث السير مع إصابات حسب خطورة الحادث وأيام الأسبوع - سنوات مختارة
- 86 : حوادث السير مع إصابات حسب المنطقة وأيام الأسبوع - سنوات مختارة
- 87 : حوادث السير مع إصابات حسب نوع الحادث ونوع الإصابة والمنطقة - سنوات مختارة
- 88 : حوادث السير مع إصابات حسب نوع الحادث ونوع الطريق والمنطقة - سنوات مختارة

الجدول

الصفحة

- 89 جدول 1.2.5: المصابين في حوادث السير في قطاع غزة حسب خطورة الإصابة 1991 - 1995
- 90 جدول 2.2.5: المصابين في حوادث السير حسب خطورة الإصابة والمنطقة 1968 - 1987
- 91 جدول 3.2.5: المصابين في حوادث السير في باقي الضفة الغربية حسب نوع المصاب 1968 - 1993
- 92 جدول 4.2.5: المصابين في حوادث السير في قطاع غزة حسب نوع المصاب 1971 - 1993
- 93 جدول 5.2.5: المصابين في حوادث السير في باقي الضفة الغربية حسب عمر المصاب 1971 - 1993
- 94 جدول 6.2.5: المصابين في حوادث السير في قطاع غزة حسب عمر المصاب 1971 - 1993
- 95 جدول 7.2.5: المصابين في حوادث السير حسب خطورة الإصابة والشهر - سنوات مختارة
- 96 جدول 8.2.5: المصابين في حوادث السير حسب المنطقة والشهر - سنوات مختارة
- 97 جدول 9.2.5: المصابين في حوادث السير حسب خطورة الإصابة وأيام الأسبوع - سنوات مختارة
- 98 جدول 10.2.5: المصابين في حوادث السير حسب المنطقة وأيام الأسبوع - سنوات مختارة
- 99 جدول 11.2.5: المصابين في حوادث السير حسب نوع الحادث ونوع الطريق والمنطقة - سنوات مختارة
- 100 جدول 12.2.5: المصابين في حوادث السير حسب نوع المصاب وعمر المصاب - سنوات مختارة
- 101 جدول 13.2.5: المشاة المصابين في حوادث السير حسب نوع الطريق وخطورة الإصابة والمنطقة - سنوات مختارة
- 103 جدول 14.2.5: المشاة المصابين في حوادث السير حسب أيام الأسبوع، والمنطقة - سنوات مختارة
- 104 جدول 15.2.5: المشاة المصابين في حوادث السير حسب خطورة الإصابة وأيام الأسبوع - سنوات مختارة
- 105 جدول 1.3.5: المركبات المشتركة في حوادث السير في باقي الضفة الغربية حسب نوع المركبة 1971 - 1993
- 106 جدول 2.3.5: المركبات المشتركة في حوادث السير في قطاع غزة حسب نوع المركبة 1975 - 1993
- 107 جدول 3.3.5: المركبات والمركبات المشتركة في حوادث السير حسب المنطقة 1975 - 1993
- 108 جدول 1.6: الأسر ضحايا الأفعال الإجرامية حسب نوع الفعل الإجرامي ومكان الإقامة والمنطقة 1996
- 109 جدول 2.6: التوزيع النسبي للأفراد ضحايا الأفعال الإجرامية حسب نوع الفعل الإجرامي والمنطقة 1996

الصفحة

الجدول

- 110 جدول 3.6: التوزيع النسبي للأفراد ضحايا الأفعال الإجرامية حسب نوع الفعل الإجرامي ومكان الإقامة 1996
- 111 جدول 4.6: التوزيع النسبي للأفراد ضحايا الأفعال الإجرامية حسب مكان حصول الجريمة والمنطقة 1996
- 112 جدول 5.6: التوزيع النسبي للأفراد ضحايا الأفعال الإجرامية حسب مكان حصول الجريمة ومكان الإقامة 1996
- 113 جدول 6.6: التوزيع النسبي للأفراد ضحايا الأفعال الإجرامية حسب التبليغ عن الجريمة والمنطقة 1996
- 114 جدول 7.6: التوزيع النسبي للأفراد ضحايا الأفعال الإجرامية حسب منفذ الجريمة والمنطقة 1996
- 115 جدول 8.6: التوزيع النسبي للأفراد ضحايا الأفعال الإجرامية حسب منفذ الجريمة ومكان الإقامة 1996
- 116 جدول 9.6: التوزيع النسبي للأفراد ضحايا الأفعال الإجرامية حسب الأضرار البشرية والمنطقة 1996
- 117 جدول 10.6: جدول التوزيع النسبي للأفراد ضحايا الأفعال الإجرامية حسب الأضرار المادية والمنطقة 1996
- 118 جدول 11.6: التوزيع النسبي للأفراد ضحايا الأفعال الإجرامية حسب الأضرار المادية ومكان الإقامة 1996
- 119 جدول 12.6: التوزيع النسبي للأفراد ضحايا الأفعال الإجرامية حسب الجهة التي تحملت عبء الأضرار المادية والمنطقة 1996
- 120 جدول 13.6: القتلى ضحايا إنتهاكات حقوق الإنسان الفلسطيني من قبل سلطات الاحتلال الإسرائيلي حسب سبب الوفاة من كانون أول 1987 وحتى أيار 1996
- 120 جدول 14.6: ضحايا انتهاكات الإسرائيليين لحقوق الإنسان الفلسطيني حسب العمر والجنس من كانون أول 1987 وحتى أيار 1996
- 121 جدول 15.6: هدم وإغلاق المنازل الفلسطينية من قبل سلطات الاحتلال الإسرائيلي حسب سبب الهدم من كانون أول 1987 وحتى أيار 1996
- 121 جدول 16.6: الانتهاكات الإسرائيلية لحقوق الإنسان الفلسطيني حسب نوع الانتهاك من كانون أول 1987 وحتى أيار 1996

قائمة الأشكال

<u>الصفحة</u>	<u>الشكل</u>
125	الشكل 1: التوزيع النسبي للأفعال الإجرامية في باقي الضفة الغربية وقطاع غزة حسب نوع الفعل الإجرامي والمنطقة 1987
126	الشكل 2: النسبة المئوية للبالغين معتادي الإجرام من مجموع المدانين في القدس العربية (غير اليهود) حسب نوع الفعل الإجرامي 1982، 1993
127	الشكل 3: النسبة المئوية للأحداث معتادي الإجرام من مجموع المدانين في القدس العربية (غير اليهود) حسب نوع الفعل الإجرامي 1982، 1993
128	الشكل 4: قضايا المحاكم في باقي الضفة الغربية وقطاع غزة حسب نوع القضية - سنوات مختارة
129	الشكل 5: قضايا المحاكم الجنائية في باقي الضفة الغربية وقطاع غزة حسب المرحلة القانونية - سنوات مختارة
130	الشكل 6: المصابين في حوادث السير في باقي الضفة الغربية وقطاع غزة حسب خطورة الإصابة - سنوات مختارة
131	الشكل 7: المصابين في حوادث السير في باقي الضفة الغربية وقطاع غزة حسب المنطقة وأيام الأسبوع 1987
132	الشكل 8: المصابين في حوادث السير في باقي الضفة الغربية وقطاع غزة حسب المنطقة ونوع المصاب 1987
133	الشكل 9: التوزيع النسبي للأفراد ضحايا الأفعال الإجرامية حسب نوع الفعل الإجرامي والمنطقة 1996
134	الشكل 10: التوزيع النسبي للأفراد ضحايا الأفعال الإجرامية حسب الأضرار المادية والمنطقة 1996

الفصل الأول

المقدمة

يعتبر هذا التقرير أحد الأنشطة الرئيسية التي تقوم بها دائرة الإحصاء المركزية الفلسطينية في جمع ونشر البيانات المتوفرة حول كافة الجوانب الاجتماعية والاقتصادية والزراعية. فقد ورد في الخطة الشاملة لإعداد الإحصاءات الرسمية الفلسطينية "قرر مركز الإحصاء الفلسطيني ولأسباب عديدة، أن يبدأ أعماله بإعداد تقارير الوضع الراهن في كافة المجالات الإحصائية." (مركز الإحصاء الفلسطيني 1994). ولذلك يعتبر إعداد تقرير الوضع الراهن حول إحصاءات الجريمة والضحية، من الأنشطة الرئيسية التي أخذتها دائرة الإحصاء المركزية الفلسطينية على عاتقها منذ تأسيسها عام 1993، حيث يمثل إنجازها أحد المدخلات الرئيسية لتطبيق بنود الخطة الشاملة لإعداد الإحصاءات الرسمية الفلسطينية والبرنامج المقترح لدائرة إحصاءات الأمن والعدالة.

فإحصاءات الجريمة والضحية هي إحدى القطاعات الاجتماعية والذي قررت دائرة الأجرام المركزية الفلسطينية إعداد تقرير للوضع الراهن حول ما هو متوفر من إحصاءات فيه. فهذا القطاع (كما في القطاعات الأخرى) يعاني من نقص حاد في المعلومات الإحصائية المتوفرة عنه، عدا عما قامت به دائرة الإحصاء المركزية الفلسطينية من مسح الضحية الأول في العام 1996. ويأتي الاهتمام بهذا الجانب من الجوانب الاجتماعية من خلال العلاقة المباشرة بينه وبين السياسة العامة التي تتخذ لمكافحة الجرائم ومعالجة المجرمين وتطوير جاهزية المؤسسات الاجتماعية الرسمية وغير الرسمية لمواجهة مثل هذه الظواهر.

ففي الأحوال العادية، يمكن اعتبار إحصاءات الجريمة والضحية من الإحصاءات الدقيقة، حيث انه في حالة وجود سلطة وطنية تشرف على الأجهزة العاملة على تنفيذ القوانين فان هذا يحتم أن تكون لدى كل جهاز من هذه الأجهزة سجلاته الخاصة والضرورية والتي يمكن من خلالها اشتقاق المؤشرات الإحصائية المطلوبة، بالإضافة إلى مسح الضحية والتي تقوم به القليل من الدول من اجل تكميل البيانات السجلية حول سقوط الضحايا بين الأسر والأفراد. فعلى الرغم من أن سلطات الاحتلال كانت تجمع الكثير من البيانات من خلال أجهزتها الرسمية، إلا أن هذه السلطات لم تكن تنشر إحصاءات كاملة حول المؤشرات التي كانت تجمع بياناتها. وعند مقارنة البيانات التي كانت تنشر عن باقي الضفة الغربية وقطاع غزة بالبيانات التي تنشر عن إسرائيل فانه يلاحظ أن البيانات التي تنشر عن إسرائيل هي بيانات وافية وتلبي التوصيات الدولية بينما البيانات عن باقي الضفة الغربية فإنها تفنقر إلى الكثير من المؤشرات الإحصائية الضرورية والتي توصي بها الأمم المتحدة.

إن معظم البيانات الإحصائية التي تم استخدامها في هذا التقرير مأخوذة من النشرات الإحصائية الصادرة عن مكتب الإحصاء المركزي الإسرائيلي والنشرات الخاصة بمؤسسات حقوق الإنسان هذا بالإضافة إلى ما نشرته وزارة التخطيط والتعاون الدولي الفلسطينية حول حوادث السير وقضايا المحاكم في قطاع غزة فقط والتي تغطي الفترة الزمنية من 1991 وحتى 1995.

ومن اجل إعداد هذا التقرير تم القيام بإعادة جدولة البيانات المتوفرة في النشرات الإحصائية والصادرة عن مكتب الإحصاء المركزي الإسرائيلي وإضافة جداول جديدة بشكل يخدم التوجه لإعداد تقرير الوضع الراهن والذي يمكننا من بناء سلاسل زمنية مع ما يتم جمعه في السنوات القادمة والمقارنة بين ما يتم جمعه من إحصاءات في ظل السلطة الوطنية

الفلسطينية وما كان متوفرا في الماضي والذي يعمل في الأساس على جسر الهوة الإحصائية التي تراكمت عبر سنوات الاحتلال.

تفتقر البيانات التي تم جمعها من المصادر المختلفة إلى بعض المتغيرات الضرورية وخصوصا ما يتعلق بالإنفاق من الميزانية على أجهزة إنفاذ القوانين، وقد ورد التأكيد على ضرورة إيراد مثل هذا المتغير في توصيات الأمم المتحدة لتطوير إحصاءات العدالة الجنائية هذا من جهة ومن جهة أخرى فقد أقر المؤتمر السادس للأمم المتحدة عام 1980 (حول وسائل منع الجريمة ومعاملة المجرمين) إن المجتمع الدولي بحاجة إلى توفير إحصاءات حول الجريمة ونظم العدالة الجنائية (قرار رقم 2)، بالإضافة إلى ذلك فقد تم إيراد مجموعة من المتغيرات التي يجب جمع بيانات عنها ومن ضمنها البيانات الخاصة بالإنفاق على أجهزة العدالة الجنائية. وكذلك هناك نقص واضح في تفصيلات البيانات التي تتعلق بالجرائم المنفذة والمجرمين والعقوبات التي توجه إليهم.

أما بخصوص الجريمة والضحية في القدس الشرقية، فإن معظم البيانات المتوفرة حولها قد تم اشتقاقها من منشورات معهد القدس للدراسات الإسرائيلية (الكتاب الإحصائي السنوي للقدس) وهي البيانات الوحيدة المتوفرة حول الموضوع ولا تغطي كافة السنوات وتحتوي على الكثير من المشاكل. وسيتم الإشارة إلى هذه المشاكل بشيء من التفصيل في الفصول القادمة.

يشتمل هذا التقرير على سبعة فصول من ضمنها المقدمة، ففي الفصل الثاني تمت مناقشة المصادر الرئيسية المستخدمة في إعداد التقرير، والمتمثلة في نتائج مسح الضحية الذي تم تنفيذه من قبل دائرة الإحصاء المركزية الفلسطينية في العام 1996، ونشرات المفوضية العامة للشرطة الفلسطينية، وسلسلة نشرات مكتب الإحصاء المركزي الإسرائيلي، وبالإضافة إلى بيانات منظمات حقوق الإنسان في الأراضي الفلسطينية حول ضحايا انتهاكات سلطات الاحتلال الإسرائيلي لحقوق الإنسان الفلسطيني، والبيانات التي تم الحصول عليها من وزارة التخطيط والتعاون الدولي الفلسطينية. وفي الفصل الثالث تمت مناقشة البيانات المتوفرة حول الأفعال الإجرامية في الضفة الغربية وقطاع غزة من حيث نوع الأفعال، وقد تبين أن البيانات حول هذه الأفعال متوفرة فقط عن الأعوام 1985، 1986، 1987 في منشورات مكتب الإحصاء المركزي الإسرائيلي عن باقي الضفة الغربية وقطاع غزة. أما بخصوص البيانات حول الأفعال الإجرامية في القدس الشرقية والمتعلقة بالمتهمين والمدانين، البالغين منهم والأحداث معتادي الإجرام، فقد تم اشتقاقها من منشورات مركز القدس للدراسات الإسرائيلية - كتاب الإحصاء السنوي للقدس.

وفي الفصل الرابع تم استعراض قضايا المحاكم في باقي الضفة الغربية وقطاع غزة سواء المدنية منها أو الجنائية، والمرحلة التي تمر بها القضية، ونوع المحكمة. وفي الفصل الخامس تمت مناقشة حوادث السير في باقي الضفة الغربية وقطاع غزة، والمصابين في هذه الحوادث وخصوصا المشاة، بالإضافة إلى المركبات المشتركة في حوادث السير.

أما الفصل السادس فتم فيه استعراض ضحايا الأفعال الإجرامية في الأراضي الفلسطينية، وضحايا انتهاكات قوات الاحتلال الإسرائيلي لحقوق الإنسان الفلسطيني. وفي الفصل السابع والأخير تمت مناقشة مقترحات حول تطوير دائرة إحصاءات الأمن والعدالة وبرامج عملها في المستقبل. وفي النهاية تم عرض قائمة بالمفاهيم والمصطلحات التي استخدمت في إعداد هذا التقرير حتى يتمكن القارئ من فهم المقصود بهذه المفاهيم والمصطلحات.

المصادر الرئيسية المستخدمة في إعداد هذا التقرير

1-2 مقدمة:

تعتبر نشرات مكتب الإحصاء المركزي الإسرائيلي حول إحصاءات الجريمة وحوادث السير في الضفة الغربية وقطاع غزة المصدر الوحيد الذي يوفر سلسلة إحصائية حول الجريمة وحوادث السير منذ عام 1967.

قامت دائرة الإحصاء المركزية الفلسطينية في عام 1996 بتنفيذ مسح الضحية في الضفة الغربية وقطاع غزة، وتعتبر البيانات التي تم جمعها من خلاله أول بيانات فلسطينية تجمع عن ضحايا الأفعال الإجرامية.

أما المصادر الأخرى فقد كانت عبارة عن بيانات قامت بجمعها الشرطة الفلسطينية حول ضحايا حوادث السير التي وقعت عام 1996، ومؤسسات حقوق الإنسان مثل مؤسسة مانديلا، ومركز المعلومات الفلسطيني لحقوق الإنسان. بالإضافة إلى البيانات التي تم اشتقاقها من منشورات وزارة التخطيط والتعاون الدولي الفلسطينية والتي تتعلق بحوادث السير وقضايا المحاكم في قطاع غزة عن العام 1996.

وفيما يلي وصف موجز للمصادر التي تم الاعتماد عليها:

2-2 دائرة الإحصاء المركزية الفلسطينية (PCBS):

1-2-2 مسح الضحية 1996:

تم جمع بيانات مسح الضحية الذي قامت به دائرة الإحصاء المركزية الفلسطينية في الربع الثالث من عام 1996 في الضفة الغربية وقطاع غزة خلال الفترة من 20 تموز وحتى 19 تشرين ثاني 1996. وفي هذا المسح تمت مقابلة 7,564 أسرة. وقد نشرت النتائج الأساسية لهذا المسح في تقرير بعنوان " مسح الضحية-1996، نتائج أساسية"، ويشتمل هذا التقرير على بيانات عن ضحايا الأفعال الإجرامية على مستوى الأسر والأفراد، وأنواع الأفعال الإجرامية، ومكان حصول الجريمة، والتبليغ عن الجريمة، ومنفذ الجريمة والأضرار المادية والبشرية الناجمة عن الأفعال الإجرامية.

3-2 المفوضية العامة للشرطة الفلسطينية/مديرية التوجيه السياسي والمعنوي:

تقوم المفوضية العامة للشرطة الفلسطينية بإصدار مجلة شهرية - ثقافية، متخصصة في شؤون الشرطة، ومن خلال هذه المجلة تم الحصول على بيانات تتعلق بحوادث السير وضحاياها في الضفة الغربية وقطاع غزة خلال العام 1996.

4-2 مكتب الإحصاء المركزي الإسرائيلي (ICBS):

يعتبر مكتب الإحصاء المركزي الإسرائيلي المصدر الأساسي لتوفير بيانات حول إحصاءات الجريمة وحوادث السير في باقي الضفة الغربية وقطاع غزة خلال فترة الاحتلال. وقد قام بجمع هذه البيانات من السجلات الإدارية بطرق مختلفة حسب موضوع البيانات. وتقسّم بيانات إحصاءات الجريمة وحوادث السير إلى المواضيع التالية:

1-4-2 الأفعال الإجرامية:

لا تشتمل منشورات مكتب الإحصاء المركزي الإسرائيلي على أية بيانات حول الأفعال الإجرامية التي حدثت في باقي الضفة الغربية وقطاع غزة منذ عام 1967 وحتى نهاية عام 1984. وخلال الفترة 1985 - 1987، قام مكتب الإحصاء المركزي الإسرائيلي بنشر بيانات حول الأفعال الإجرامية التي حدثت في باقي الضفة الغربية وقطاع غزة من خلال النشرة الربعية الخاصة بإحصاءات باقي الضفة الغربية وقطاع غزة، وهذه البيانات نشرت في الربع الثالث من العام 1987 عن الأعوام 1985 و 1986 وبعض الأشهر من عام 1987، وأما بالنسبة للعام 1987 فقد قام مكتب الإحصاء المركزي الإسرائيلي بنشر بيانات كاملة عنه في الربع الأول من عام 1988. وبالرغم من أن هذه البيانات تنشر لأول مرة عن الأفعال الإجرامية في باقي الضفة الغربية وقطاع غزة، إلا أنها تحتوي على ملاحظة هامة وهي "أنها حالات جديدة تقوم الشرطة بالتحقيق فيها"، وهناك مشكلة في هذه البيانات تتلخص في كون بعض الأفعال الإجرامية التي تم إدراجها، لا تعتبر أفعال إجرامية من المفهوم الفلسطيني وخاصة ما يتعلق برشق الحجارة والأفعال المتعلقة بالأمن الإسرائيلي.

وبالنسبة للبيانات المتعلقة بالأفعال الإجرامية لسكان القدس من غير اليهود، فكانت تنشر من خلال الكتاب الإحصائي السنوي لمدينة القدس والذي بدأ يصدر سنوياً منذ عام 1982، وهناك بعض المشاكل في هذه البيانات تتلخص في أن الجداول الخاصة ببعض السنوات لا تحتوي على بيانات تفصيلية عن غير اليهود الذين يشكل العرب الفلسطينيون الأغلبية الساحقة منهم، وهذا يبرز مدى التحيز في البيانات لليهود عن غير اليهود. وتجدر الإشارة إلى أن إسرائيل تطبق القانون الإسرائيلي على القدس الشرقية.

أما بالنسبة لباقي الضفة الغربية وقطاع غزة فيطبق فيهما أكثر من قانون. فباقي الضفة الغربية يحكمها مجموعة من القوانين الأردنية والأوامر العسكرية الإسرائيلية التي بدأ بتطبيقها الاحتلال منذ العام 1967، وقطاع غزة مطبق فيه مجموعة من القوانين المصرية والأوامر العسكرية الإسرائيلية، بالإضافة لمجموعة من بنود قانون الطوارئ، الذي كان سائداً زمن الانتداب البريطاني، ولعل هذا هو السبب وراء عدم إعطاء تفصيلات عن الأفعال الإجرامية في باقي الضفة الغربية وقطاع غزة (أي اختلاف المرجعية القانونية في كلا المنطقتين).

2-4-2 قضايا المحاكم:

على الرغم من أن المحاكم تطبق القانون الأردني في القضايا التي تعرض عليها في باقي الضفة الغربية، وبعض بنود القانون المصري، وبعض القوانين الموروثة من زمن الانتداب البريطاني في قطاع غزة، إلا أن الاحتلال الإسرائيلي ومنذ اللحظة الأولى لاحتلاله الضفة الغربية وقطاع غزة تعامل مع القانون السائد بشيء من التباين، ففي البداية قام بإخضاع القدس الشرقية بشكل كامل للقانون الإسرائيلي وعزلها من ناحية قانونية عن الأراضي الفلسطينية التي احتلت عام 1967. وأما باقي الضفة الغربية فقد أقيمت سلطات الاحتلال على القانون الأردني المعمول به مع مجموعة من الأوامر العسكرية الإسرائيلية التي وصلت في الفترة ما بين عام 1967 وعام 1993 إلى حوالي 1,400 أمر عسكري، وأما بالنسبة لقطاع غزة فقد حكمه خليط من القوانين: كبعض بنود القانون المصري، وقانون الطوارئ الخاص بالانتداب البريطاني، بالإضافة إلى الأوامر العسكرية التي وصلت بمجموعها إلى 1,100 أمر عسكري في الفترة ما بين عام 1967 وعام 1993.

إن السيطرة التي كانت تفرضها سلطات الاحتلال على المحاكم سواء أكانت من خلال الحكم العسكري قبل عام 1982 أو من خلال الإدارة المدنية فيما بعد عام 1982، كان يحكمها مصلحة الاحتلال في عدم تطوير الأنظمة والقوانين المتبعة في الأرض المحتلة وذلك للاختلافات الموجودة في القوانين بين المناطق، وتعتبر البيانات الموجودة حول قضايا المحاكم عن باقي الضفة الغربية وقطاع غزة في منشورات مكتب الإحصاء المركزي الإسرائيلي المصدر الوحيد الذي يعطي سلسلة زمنية من عام 1967 وحتى عام 1987، إلا أن هذه البيانات لا تحتوي على تفصيلات عن القضايا التي وصلت إلى المحكمة، كنوع الجريمة وعدد المتهمين والعقوبات التي كانت توجه إلى الأشخاص الذين تتم إدانتهم، وكل ما كان ينشر من بيانات حول الموضوع هو: نوع القضية (مدنية، وجنائية)، وتم إدراج نوع آخر في السنوات الأخيرة وهو المتعلق بمخالفات السير)، وأنواع المحاكم المختلفة والمنطقة (باقي الضفة الغربية، قطاع غزة)، بالإضافة إلى المرحلة القانونية التي تمر بها القضية (معلقة، مقررة، مدخلة)، ويمكن القول أن الأرقام المتعلقة بالقضايا الواردة في المنشورات الإسرائيلية والتي مصدر بياناتها السجلات الإدارية غير حقيقية ولا تمثل الواقع وذلك للاعتبارات التالية:

أولاً: استقلال المحاكم الشرعية وقضاياها عن المحاكم الأخرى، ومن المعروف أن المحاكم الشرعية تنتظر في قضايا الزواج والطلاق والميراث، وهي القضايا الأكثر شيوعاً من غيرها.

ثانياً: ارتباط المحاكم غير الشرعية بالإدارة الإسرائيلية عبر الشرطة مما أدى في النهاية إلى إجماع الكثير من الناس عن التبليغ عن القضايا واعتبارها من منظور فلسطيني مخالفة للقواعد الوطنية الفلسطينية.

ثالثاً: وجود شكل من القضاء العشائري الذي يتم من خلاله حل العديد من القضايا والذي أدى بدوره إلى التقليل من توجه للشرطة الإسرائيلية للتبليغ والوقوف في المحاكم، وفترة الانتفاضة شاهد حقيقي على ذلك من خلال انتشار لجان الإصلاح التي تعمل حسب القضاء العشائري. علماً بأن القضايا التي يتم حلها من خلال القضاء العشائري لا يتم تسجيلها في المحاكم.

2-4-3 ضحايا حوادث السير:

قام مكتب الإحصاء الإسرائيلي بنشر البيانات الخاصة بحوادث السير بتفصيل أكثر من غيره من المواضيع، ويعود ذلك لتولي السلطات الإسرائيلية إصدار رخص السواقة ورخص المركبات من جهة، وإدارة المستشفيات من جهة أخرى، مما أدى إلى تمكن مكتب الإحصاء المركزي الإسرائيلي من نشر تفاصيل وافية عن حوادث السير وضحاياها، وذلك لوجود جهاز حاسوب مركزي يربط دائرة السير بالشرطة. أما تولى السلطات الإسرائيلية لإدارة المستشفيات، فقد أدى إلى إبلاغ الشرطة مباشرة بأي حادث يتم تسجيله في المستشفيات والتي تتولى فتح ملف والتحقيق في الحادث، بحيث تصبح لديها معلومات كاملة عن الحادث والمشاركين فيه (الأفراد، والمركبات التي اشتركت بالحادث، والمنطقة التي حصل بها الحادث، والطريق التي حصل عليها الحادث، ونوع الطريق، ومكان حصول الحادث). وهذه المتغيرات تعتمد عليها الكثير من الدول لنشر بيانات حول هذا الموضوع.

تعتبر البيانات المنشورة من خلال مكتب الإحصاء المركزي الإسرائيلي عن حوادث السير في باقي الضفة الغربية وقطاع غزة هي الوحيدة التي تمثل سلسلة زمنية من العام 1967 وحتى 1993، إلا أنها تحوي بعض الأخطاء، مثل اختلاف الأرقام في الجداول والمجموع من سنة لأخرى، واختلاف في الرقم الإحصائي المنشور في الكتاب السنوي عنه في الربعيات، وأخطاء في جمع بعض البنود حيث لوحظ انتشارا واضحا لمثل هذه الأخطاء في بعض السنوات، ولذلك كان هناك حذر في تناول هذه الأرقام كما هي، وكان هناك ضرورة لفحص متواصل وتدقيق لهذه الأرقام.

2-5 منظمات حقوق الإنسان:

تعتبر منظمات حقوق الإنسان المنتشرة في الضفة الغربية وقطاع غزة من المؤسسات غير الحكومية التي عكفت على جمع ونشر بيانات عن الانتهاكات الإسرائيلية لحقوق الإنسان الفلسطيني، حيث أنها كانت وما زالت تشكل المراقب على تصرفات ومخالفات السلطات العسكرية الإسرائيلية للقوانين والأعراف الدولية، وذلك لأن إسرائيل وعبر جهازها العسكري عملت على إصدار أوامر عسكرية من أجل حكم الأراضي الفلسطينية من خلال هذه الأوامر وليس من خلال القوانين التي كان معمولاً بها قبل الاحتلال، وكانت هذه الأوامر في المعظم تتعارض مع القانون الدولي لحقوق الإنسان. وقد عملت هذه المؤسسات على جمع بيانات عن هذه الانتهاكات من الميدان مباشرة. ومن منظمات حقوق الإنسان البارزة على المستوى الفلسطيني:

- مؤسسة الحق.
- مؤسسة مانديلا.
- مركز المعلومات الفلسطيني لحقوق الإنسان.

ولأغراض إعداد هذا التقرير تم اشتقاق مجموعة من الجداول من خلال البيانات التي قام بنشرها مركز المعلومات الفلسطيني لحقوق الإنسان حول الانتهاكات الإسرائيلية لحقوق الإنسان الفلسطيني. وقد كان مجال الاهتمام الرئيسي لهذه المؤسسات المعتقلين، وهدم البيوت، واقتلاع الأشجار، والشهداء، والجرحى، ومصادرة الأراضي... الخ. وتم في هذا التقرير إدراج مجموعة جداول تغطي كافة انتهاكات حقوق الإنسان التي تعرض لها الفلسطينيون من قبل الاحتلال الإسرائيلي في الفترة من أواخر العام 1987 وحتى النصف الأول من العام 1996.

6-2 وزارة التخطيط والتعاون الدولي الفلسطينية:

قام مكتب وزارة التخطيط والتعاون الدولي الكائن في قطاع غزة بإصدار بيانات جزئية حول حوادث السير وقضايا المحاكم والتي تغطي الفترة من 1991-1995 عن قطاع غزة فقط.

7-2 السجلات الإدارية:

السجلات الإدارية هي البيانات والمعلومات المسجلة لدى السلطات الإدارية الحكومية وغير الحكومية بكافة هيئاتها ومؤسساتها سواء المركزية منها أو المحلية. حيث تعتبر السجلات الإدارية من أهم مصادر البيانات الإحصائية، ولا يمكن الحصول عليها إلا بالتعاون مع المؤسسات الحكومية وغير الحكومية تحت إطار قانوني مشترك بين المكاتب الإحصائية والمؤسسات العامة. وفي هذا التقرير، عدا البيانات التي تم أخذها من منشورات مكتب الإحصاء المركزي الإسرائيلي، والتي تعتمد بالأساس على السجلات الإدارية، لم يتضمن أي من البيانات التي وصلت للدائرة من أجهزة تنفيذ القوانين الفلسطينية (باستثناء جدول واحد حول ضحايا حوادث السير) فهذه البيانات بحاجة إلى مجموعة من العمليات الفنية قبل القيام بنشرها والتي تعمل الدائرة حالياً على تنفيذها.

الفصل الثالث

الأفعال الإجرامية

3-1 مقدمة:

يعتبر الكثير من الباحثين أن الجريمة ظاهرة اجتماعية، وبالمعنى العام المعروف أنها تصرفات معادية للغير وضارة بالمجتمع، وهي في الأساس كل فعل يخالف أحكام قانون العقوبات أو يكون تعدياً على الحقوق العامة أو خرقاً للواجبات المترتبة نحو الدولة أو المجتمع بوجه عام.

إن البيانات المتوفرة حول الأفعال الإجرامية التي حدثت في الضفة الغربية وقطاع غزة تم اشتقاقها من خلال منشورات مكتب الإحصاء المركزي الإسرائيلي، وهي لا تغطي جميع المؤشرات الإحصائية الخاصة بالأفعال الإجرامية، كما أنها لا تغطي جميع سنوات الاحتلال.

يتعرض هذا الفصل للبيانات التي تم نشرها من قبل مكتب الإحصاء المركزي الإسرائيلي بعد عام 1967 والمتعلقة بالأفعال الإجرامية في باقي الضفة الغربية وقطاع غزة، ومنفذو الأفعال الإجرامية في القدس الشرقية، والمتهمون والمدانون في القدس الشرقية، ونسبة معتادي الإجرام في القدس الشرقية من الأحداث والبالغين من مجموع المدانين بأفعال إجرامية خطيرة، حيث يتم عرضها بشيء من التفصيل والتحليل مع التعليق عليها وبيان نقاط الضعف فيها.

3-2 الأفعال الإجرامية في باقي الضفة الغربية وقطاع غزة:

البيانات المتوفرة حول الأفعال الإجرامية في باقي الضفة الغربية وقطاع غزة، والمنشورة ضمن النشرة الربعية لمكتب الإحصاء المركزي الإسرائيلي، تغطي الأعوام 1985، 1986 و1987 فقط، ولا توفر بيانات حول الأشخاص الذين قاموا بهذه الأفعال أو العقوبات التي وجهت إليهم، وهي من المتغيرات الضرورية حسب توصيات الأمم المتحدة.

يشير الجدول 1.1.3 إلى أن 17,626 فعل إجرامي حدث في باقي الضفة الغربية وقطاع غزة خلال العام 1985، منها 12,192 في باقي الضفة الغربية و5,434 في قطاع غزة. وتشمل أفعال إجرامية من المنظور الإسرائيلي، مثل الأفعال الموجهة ضد الأمن والنظام العام الإسرائيلي والتي لا تعتبر إجرامية من المنظور الفلسطيني، وهذه الأفعال تشكل 33.6% من مجمل الأفعال الإجرامية التي حدثت في باقي الضفة الغربية وقطاع غزة في العام 1985، منها 30.8% في باقي الضفة الغربية و39.1% في قطاع غزة. ومن أجل التسهيل في عملية المقارنة بين بيانات باقي الضفة الغربية وبيانات قطاع غزة تم الاستعاضة عن الأرقام المطلقة بنسب مئوية، حيث تشير البيانات الواردة في نفس الجدول إلى أن الأفعال الموجهة ضد الأمن والنظام العام الإسرائيلي في باقي الضفة الغربية وقطاع غزة قد ارتفعت نسبتها عام 1987 إلى 36.2%، منها 31.8% في باقي الضفة الغربية، و44.8% في قطاع غزة. وتظهر البيانات أيضاً أن نسبة الأفعال الإجرامية الموجهة ضد الملكية (36.0%) في باقي الضفة الغربية وقطاع غزة في العام 1985 هي أعلى من نسبة

الأفعال الإجرامية الأخلاقية (2.1%) والأفعال الموجهة ضد حياة الأفراد (2.0%) والأفعال التي تؤدي إلى إحداث ضرر جسماني (16.0%).

يشير الجدول 2.1.3 إلى أن نسبة الأفعال الإجرامية لكل 1000 نسمة من السكان في عام 1985 بلغت 13.13% وهذه النسبة انخفضت في العامين التاليين لتبلغ 10.98% في العام 1986 و 11.62% في العام 1987.

إن الأفعال الإجرامية المتعلقة باستخدام وتجارة المخدرات والجرائم الأخلاقية الأخرى في باقي الضفة الغربية وقطاع غزة في ارتفاع مستمر، وهذا ما يشير إليه الجدول 4.3، حيث ارتفعت من 374 حالة في العام 1985 إلى 388 حالة في العام 1986 ومن ثم ارتفعت إلى 632 حالة في العام 1987. وعند النظر إلى استخدام وتجارة المخدرات منفصلاً عن الأفعال الأخرى، نجد أنها ارتفعت من 271 حالة عام 1985 لتصل إلى 621 حالة عام 1987، وهذه الأفعال منتشرة في قطاع غزة (365 حالة) أكثر منها في باقي الضفة الغربية (256 حالة)، حسب إحصاءات عام 1987.

بالرغم من أن نشرات مكتب الإحصاء المركزي الإسرائيلي هي المصدر الوحيد للبيانات الإحصائية حول الأفعال الإجرامية في باقي الضفة الغربية وقطاع غزة، إلا أن هناك العديد من الملاحظات والمآخذ عليها، مثل:

1. المادة منشورة فقط عن الأعوام 1985، 1986، 1987.
2. لم تتطرق البيانات المنشورة إلى خصائص الأشخاص (الاجتماعية والاقتصادية) الذين قاموا بارتكاب أفعال إجرامية والعقوبات التي وجهت إليهم.
3. لا يوجد تعريف للأفعال الإجرامية الموجودة في هذه النشرات مما يعني عدم وجود قائمة بالمفاهيم والمصطلحات المستخدمة في هذه المنشورات.
4. عدم إمكانية اعتماد عدد الأفعال الإجرامية التي تم إيرادها وذلك لأن هناك العديد من الأفعال الإجرامية التي لا يتم التبليغ عنها في الغالب وخصوصاً ما يتعلق منها بالجوانب الأخلاقية وغيرها من الأفعال التي قد تمس بالشرف والسمعة الاجتماعية أو لعدم الثقة بسلطات الاحتلال للقيام بالتبليغ لديها.

3-3 منفذو الأفعال الإجرامية في القدس الشرقية:

يعتبر الكتاب الإحصائي السنوي حول القدس والذي يصدر عن معهد القدس للدراسات الإسرائيلية المصدر الوحيد للبيانات حول الأفعال الإجرامية ومنفذوها في القدس الشرقية منذ العام 1982. إن البيانات المتوفرة في هذا الكتاب تتعلق باليهود وغير اليهود ممن يقيمون في القدس وقد تم هذا التقسيم على اعتبار أن غير اليهود هم من العرب ومن الجنسيات الأخرى، وهذا يعود لأسباب سياسية، القصد منها عدم إبراز العدد الحقيقي للفلسطينيين الذين يقطنون القدس. كما أن البيانات المنشورة في هذه السلسلة لا تعطي صورة كاملة عن ضحايا الأفعال الإجرامية وقضايا المحاكم والعقوبات المفروضة على منفذو الأفعال الإجرامية.

3-3-1 المتهمون والمدانون في المحاكم:

يبين الجدول 1.6.3 عدد المتهمين والمدانين من غير اليهود في القدس الشرقية خلال الفترة من 1979 وحتى 1993، وتشير هذه البيانات إلى أن عدد المتهمين إرتفع من 99 متهم عام 1979 إلى 817 متهم عام 1993، وخلال الفترة المذكورة وصل عدد المتهمين أعلى ارتفاعاً له في العام 1991 حيث وصل إلى 881 متهم. ويلاحظ كذلك أن عدد المدانين قد ارتفع بشكل كبير في نفس الفترة المذكورة أعلاه حيث بلغ 80 إدانة في العام 1979، بينما وصل هذا العدد إلى 773 إدانة في العام 1993.

وعند القيام بتحويل هذه الأرقام إلى نسب نلاحظ أن نسبة المتهمين الذين تمت إدانتهم ارتفعت من 80.8% عام 1979 إلى 94.6% عام 1993. وهذه النسبة مرتفعة نوعاً ما مقارنة مع المتهمين اليهود في القدس (92.9%) عام 1993. وبالنظر إلى عدد المتهمين والمدانين من غير اليهود في القدس لكل ألف نسمة من السكان، نجد أن هذا العدد كان في تزايد مستمر، حيث يشير الجدول 2.6.3 إلى أن عدد المتهمين لكل ألف نسمة من السكان، ارتفع من 0.89 متهم عام 1979 إلى 5.08 متهم عام 1993، وقد ارتفع عدد المدانين من غير اليهود في القدس لكل ألف نسمة من السكان، من 0.72 مدان عام 1979 إلى 4.81 مدان عام 1993. وقد تم احتساب هذه النسب بالاعتماد على عدد السكان في مدينة القدس من غير اليهود والواردة في الكتاب الإحصائي السنوي للقدس.

3-3-2 البالغون مرتكبو الأفعال الإجرامية ونسبة معتادو الإجرام من مجموع المدانين في القدس الشرقية:

تبين الجداول من 7.3 وحتى 10.3 أعداد مرتكبي الجرائم ونسبة معتادي الإجرام من مجموع المدانين حسب نوع الفعل الإجرامي والجنس والعمر في القدس الشرقية (غير اليهود)، خلال الفترة من 1982 إلى 1993. وتشير هذه البيانات إلى أن عدد مرتكبي الجرائم المدانين قد إرتفع عام 1991 ليصل إلى 902، وهو أعلى رقم يسجله خلال الفترة المذكورة، منها 352 فرداً ارتكبوا أفعالاً إجرامية ضد أمن الدولة والنظام العام الإسرائيلي، وهذه الأفعال تم اعتبارها أفعالاً إجرامية من المنظور الإسرائيلي. هناك أيضاً 147 فرداً من البالغين مرتكبي الإجرام قاموا بارتكاب أفعال إجرامية ضد حياة الأفراد عام 1991. ومن خلال الجداول يلاحظ أن النسبة المئوية لعدد الحالات التي تكون أقل من 100 توضع بين أقواس. وتشير بيانات الجداول السابقة الذكر أيضاً إلى أن عدد البالغين مرتكبي الجرائم الذين قاموا بأفعال إجرامية ضد الملكيات عام 1993 بلغ 200 فرد، واعتداء بالضرب 85 فرداً. وفيما يتعلق بنسبة معتادي الإجرام من مجموع مرتكبي الجرائم المدانين، فإن نسبة معتادي ارتكاب الأفعال الإجرامية الأخلاقية في عام 1991 بلغت 95.7%، وهي مرتفعة مقارنة مع معتادي ارتكاب الأفعال الإجرامية الجنسية (21.4%)، و الجرائم الأخرى (53.8%). وعلى مستوى الجنس والعمر فإن غالبية معتادي الإجرام في القدس الشرقية من الذكور، حيث أن عدد الذكور البالغين المدانين بأفعال إجرامية خطيرة عام 1992 بلغ 818، مقابل 42 من الإناث. وكذلك فإن نسبة الإناث معتادات الإجرام من مجموع المدانين بأفعال إجرامية في القدس الشرقية بلغت 4.0% في عام 1982 إلا أن هذه النسبة ارتفعت إلى 18.9% في عام 1993 حسب ما أشارت إليه بيانات نفس الجداول.

3-3-3 الأحداث مرتكبو الأفعال الإجرامية ونسبة معتادو الإجرام من مجموع المدانين:

يبين جدول 11.3 أعداد الأحداث مرتكبي الأفعال الإجرامية في القدس الشرقية من (غير اليهود) حسب نوع الفعل الإجرامي خلال الفترة من 1982 إلى 1993. حيث تشير هذه البيانات إلى أن أكثر من 50% من الأحداث معتادي الإجرام في الأعوام 1990، 1991، و 1992 قاموا بارتكاب أفعال ضد الأمن والنظام العام الإسرائيلي، والتي قد تكون امتداد لأعمال الانتفاضة الفلسطينية، وقد تم اعتبارها أفعالاً إجرامية من المنظور الإسرائيلي. وأما بخصوص النسبة المئوية للأحداث معتادي ارتكاب الأفعال الإجرامية من مجموع المعتدين المدانين بأفعال إجرامية والموضحة في جدول 12.3، فقد بلغت 28.6% في عام 1982، وارتفعت لتصل 38.6% في عام 1993، إلا أنه من الواضح أن هناك بعض الأفعال الإجرامية زادت نسبتها بين الأحداث معتادي الإجرام خلال الفترة 1982-1993، حيث أن نسبة الأحداث معتادو الإجرام من مجموع المعتدين المدانين بالاعتداء بالضرب بلغت 21.0% عام 1982 وارتفعت إلى 75.0% في عام 1993. ويبين الجدول 13.3 أن جميع الأحداث معتادي الإجرام تقريباً من الذكور. ويلاحظ كذلك أن 50% من الأحداث مرتكبي الأفعال الإجرامية تتركز أعمارهم في الفئة العمرية 16-17 سنة.

من المعروف أن هذه البيانات من السجلات الإدارية وليست من خلال مسح بالعينة وبالتالي فإنها تخلو من أخطاء المعاينة، وتبقى أخطاء التحيز التي لا نستطيع معرفة حجمها، لأن هذه الأخطاء تعتمد على طريقة جمع البيانات ومدى التعاون بين مكتب الإحصاء المركزي الإسرائيلي وأجهزة تنفيذ القوانين المختلفة، وكيفية تحليل هذه البيانات وطريقة عرضها.

قضايا المحاكم

1-4 مقدمة:

يعتبر مكتب الإحصاء المركزي الإسرائيلي المصدر الرئيسي للبيانات حول قضايا المحاكم في باقي الضفة الغربية وقطاع غزة. ويتضمن الكتاب السنوي للإحصاء الإسرائيلي بيانات مختصرة عن قضايا المحاكم في باقي الضفة الغربية وقطاع غزة، أما الربعيات الخاصة بإحصاءات باقي الضفة الغربية وقطاع غزة فإنها تحتوي على بيانات أكثر تفصيلاً، والتي كانت تنشر على مستوى نوع المحكمة مثل: "المحاكم القضائية، والمحاكم الإقليمية"، وغيرها من أنواع المحاكم الأخرى، والمنطقة (باقي الضفة الغربية وقطاع غزة). وهذه البيانات عبارة عن عدد القضايا التي تدخل المحاكم حسب نوع القضية (مدنية أو جنائية)، وقد دأب مكتب الإحصاء المركزي الإسرائيلي منذ العام 1968 على نشر إحصائيات عن هذا النوع من قضايا المحاكم، بالاعتماد على البيانات الواردة من خلال السجلات الإدارية.

وعند النظر إلى البيانات المتوفرة عن قضايا المحاكم يلاحظ أن قضايا المحاكم العسكرية قد تم استثنائها، بالإضافة إلى عدم ذكر أية بيانات عن العقوبات الموجهة للأشخاص المدانين بارتكاب أفعال إجرامية.

يتناول هذا الفصل ما هو متوفر من بيانات حول قضايا المحاكم التي تم تسجيلها منذ عام 1967 وحتى آخر بيانات تم نشرها من قبل مكتب الإحصاء المركزي الإسرائيلي بالإضافة إلى البيانات التي تم جمعها ونشرها من قبل وزارة التخطيط والتعاون الدولي الفلسطينية.

2-4 قضايا المحاكم:

ينشر مكتب الإحصاء المركزي الإسرائيلي ومنذ عام 1967 بيانات حول قضايا المحاكم في باقي الضفة الغربية وقطاع غزة، إلا أنه لم يتطرق إلى هذه القضايا بالتفصيل، وعندما تمكنا من الحصول على النموذج الخاص بتسجيل قضايا المحاكم تبين أن هذا النموذج كان يعبأ كل شهر لعملية ضبط العمل في المحاكم، وليس من أجل أخذ بيانات وأفية عن القضايا، فالنماذج المستخدمة هي فقط لاستخدام ضابط العدل المسئول عن سير العمل في المحاكم وليست لأغراض إحصائية بحتة، والذي بدوره كان يرسل نسخة منها إلى مكتب الإحصاء المركزي الإسرائيلي، وهذا لا يفي بالاحتياجات الكافية لبناء سلسلة زمنية من البيانات، كما أنها غير خاضعة لمتطلبات توصيات الأمم المتحدة للحصول على بيانات حول قضايا المحاكم. إن البيانات التي تعرضها نشرات مكتب الإحصاء المركزي الإسرائيلي هي أرقام صماء لا تحتوي على سياق موضوعي يربط الجريمة بالمجرم والعقوبة ونوعها. والمستعرض لبيانات قضايا المحاكم سواء كانت المدنية أم الجنائية، يرى أن هذا التصميم لعرض عدد القضايا قد صمم أساساً للمتابعة الإدارية وليس لهدف إعطاء بيانات تعمل على إعطاء صورة حقيقية عن الوضع القائم، وهذا من شأنه يعمل على زيادة تخلف الجهاز القضائي من جهة، وعدم إعطاء صورة للمهتمين لأخذ الحيطه وإيجاد الآليات الملائمة لتقادي المجتمع من زيادة الأفعال الإجرامية وللعمل على جعل

الجهاز القضائي متقدما من ناحية الأداء والجاهزية لمواجهة زيادة عدد القضايا التي ترد إلى المحاكم، من جهة أخرى لأن زيادة عدد هذه القضايا تستدعي تجهيز جهاز نظام العدالة الجنائية بشكل عام من أجل مواجهة متطلبات هذا الوضع، من حيث إعداد الشرطة والسجون بتجهيزاتها وطواقمها المختلفة.

3-4 أنواع قضايا المحاكم:

1-3-4 قضايا المحاكم المدنية:

تشير المعطيات في جدول 1.4 إلى أن عدد قضايا المحاكم المدنية عام 1969 في باقي الضفة الغربية وقطاع غزة بلغت 6,736 قضية، منها 5,758 قضية في باقي الضفة الغربية، و978 قضية في قطاع غزة. وتبين المعطيات في نفس الجدول أن عدد القضايا المدنية ارتفعت في باقي الضفة الغربية وقطاع غزة إلى 8,680 قضية عام 1973، منها 7,623 قضية في باقي الضفة الغربية و1,057 قضية في قطاع غزة. ومن المعروف في هذا المجال أن زيادة عدد السكان وتشابك العلاقات الاجتماعية يؤدي إلى زيادة عدد قضايا المحاكم والتي تكون نتيجة للزيادة في نسبة التوجه للتبليغ عن الأفعال الإجرامية التي يتعرض لها السكان. إلا أن عدد القضايا المدنية أخذ بالانخفاض حيث وصل عام 1983 إلى 4,703 قضية، منها 3,562 قضية في باقي الضفة الغربية، و1,141 قضية في قطاع غزة. وهذا يدل على عدم اهتمام سلطات الاحتلال الإسرائيلي بالمشاكل والقضايا المدنية لأهالي باقي الضفة الغربية وقطاع غزة من جهة، وعدم توجه سكان الأراضي الفلسطينية إلى المحاكم التي تخضع للسيطرة الإسرائيلية من جهة أخرى بسبب عدم ثقة السكان بقضاء سلطات الاحتلال الإسرائيلي.

إن كافة البيانات التي كانت تصدر عن مكتب الإحصاء المركزي الإسرائيلي كان يسبقها تعريف للمصطلحات المستخدمة، باستثناء البيانات التي نشرت حول موضوع إحصاءات الجريمة والنظام القضائي والتي لم تحتو على عرض للمصطلحات المستخدمة فيها، على الرغم من أهمية هذا الأمر لمعرفة المقصود بهذه المصطلحات. بالإضافة إلى أن البيانات المتوفرة لا تعطي تفصيلات عن ماهية الأفعال التي تم على أساسها تسجيل هذه القضايا.

2-3-4 قضايا المحاكم الجنائية:

يتبين من خلال مراجعة المصادر المتوفرة حول قضايا المحاكم الجنائية أن القضايا الجنائية كانت تعرض على نفس المحاكم التي تعرض عليها القضايا المدنية. وعملية التفريق بين هذين النوعين من القضايا كانت من خلال القضاة الذين تعرض عليهم، ويتضح ذلك من خلال المسميات التي تم استخدامها في المنشورات المختلفة للمحاكم، حيث لا يوجد ما يوضح أنواع الجرائم التي تم على أساسها تسجيل القضايا الجنائية، وعدد الأشخاص الذين تمت إدانتهم، وما هي العقوبات التي تعرضوا لها. إن عدم إيراد هذه التفصيلات عن البيانات التي تم نشرها أدى إلى عدم التمكن من التعرف على الأسباب التي جعلت عدد القضايا الجنائية أضعاف عدد القضايا المدنية ويظهر ذلك من خلال الأرقام التي تم تسجيلها لعدد قضايا المحاكم، فقد بلغ عدد قضايا المحاكم المدنية في العام 1987، 6,566 قضية في باقي الضفة الغربية وقطاع غزة بينما وصل عدد قضايا المحاكم الجنائية في نفس العام حوالي 146,119.

يشير الجدول 2.4 إلى أن عدد قضايا المحاكم الجنائية في عام 1969 بلغت 29,588 قضية في باقي الضفة الغربية وقطاع غزة، منها 28,186 قضية في باقي الضفة الغربية و1,402 قضية في قطاع غزة. وقد ارتفع عدد قضايا المحاكم الجنائية في باقي الضفة الغربية وقطاع غزة إلى 176,979 قضية عام 1985، منها 63,766 قضية في باقي الضفة الغربية و113,213 قضية في قطاع غزة. أي أن عدد القضايا الجنائية في قطاع غزة بلغت في ذلك العام حوالي ضعف عدد هذه القضايا في باقي الضفة الغربية وعلى الرغم من تفوق باقي الضفة الغربية على قطاع غزة في عدد السكان وعدد القضايا المدنية. كما أن عدد القضايا الجنائية التي تم تسجيلها عبر السنوات من 1969 وحتى 1986 كانت في قطاع غزة أعلى منها في باقي الضفة الغربية ما عدا السنوات الأولى من الاحتلال (1969-1972)، بالإضافة إلى العام 1987، حيث أن عدد القضايا الجنائية كانت في باقي الضفة الغربية أعلى منها في قطاع غزة خلال هذه السنوات.

4-4 قضايا المحاكم في قطاع غزة:

من خلال مراجعة البيانات المتوفرة في نشرات مكتب الإحصاء المركزي الإسرائيلي تبين أن هناك بيانات تم نشرها بالتفصيل على مستوى قطاع غزة ولم يتم تفصيلها على مستوى باقي الضفة الغربية، مثل البيانات المتعلقة بقضايا المحاكم البلدية ومحاكم الأحداث والمحكمة العليا. ويشير الجدول 3.4 إلى أن عدد قضايا المحاكم البلدية بلغ 6,824 قضية عام 1969 وهذا العدد ارتفع ليصل إلى 16,387 في العام 1987، أما بخصوص قضايا محاكم الأحداث، فيشير نفس الجدول إلى أن عدد قضايا الجرح بلغ 86 قضية عام 1969، بينما بلغ عدد قضايا الجرائم 12 قضية في نفس العام، وعند المقارنة مع بيانات عام 1987 نلاحظ أن عدد قضايا الجرح قد انخفض إلى 35 قضية، بينما عدد قضايا الجرائم ارتفع إلى 20 قضية. ويلاحظ كذلك أن عدد قضايا المحكمة العليا قد تذبذب عبر الأعوام 1969-1987 إلا أنه ارتفع بشكل ملحوظ عام 1987 ليصل إلى 367 قضية، في حين بلغ 104 قضية عام 1970. وأما بخصوص القضايا التي تدرج تحت تصنيف المحكمة العليا فقد كان كالتالي: قضايا مختلفة حيث بلغ عددها 35 قضية في العام 1969 و101 قضية في عام 1987، وقضايا مدنية حيث بلغ عددها 29 قضية في العام 1969 و130 قضية في العام 1987، وقضايا جنائية فقد بلغت 99 قضية في عام 1969 و136 قضية في العام 1987 والقضايا التي تأهلت لتصل إلى محكمة العدل العليا كانت في العام 1969، 5 قضايا وبلغت في العام 1984، 27 قضية مع ملاحظة أن الأعوام 1985، 1986، 1987 لم تتأهل فيها أية قضية لتصل إلى محكمة العدل العليا.

4-5 بيانات وزارة التخطيط والتعاون الدولي:

لقد قامت وزارة التخطيط والتعاون الدولي ومن خلال منشوراتها الربعية بنشر بيانات عن أعداد القضايا في المحاكم النظامية حسب نوع المحكمة (المحكمة العليا، المحكمة المركزية، محاكم الصلح، ومحاكم البلدية) في قطاع غزة فقط للعامين 1994 و1995 دون ذكر أي توضيح لماهية هذه المحاكم وما هي حدود صلاحية كل محكمة. يشير الجدول 4.4 إلى أن عدد القضايا في المحاكم النظامية خلال العام 1995 قد ارتفع بشكل كبير (34,523) عما كان عليه في عام 1994 (5,184)، ويظهر هذا الارتفاع بشكل واضح في القضايا الجنائية في محاكم الصلح حيث تضاعف العدد من 3,731 قضية عام 1994 إلى 27,403 قضية عام 1995، وكذلك قضايا محاكم البلدية، فقد تضاعف العدد من 285 قضية في عام 1994 إلى 3,976 قضية في عام 1995.

4-6 المراحل القانونية لقضايا المحاكم:

إن قضايا المحاكم بنوعها مدنية وجنائية في باقي الضفة الغربية وقطاع غزة تمر بثلاثة مراحل قانونية: معلقة ومقرة ومدخلة، وذلك بالاعتماد على نشرات مكتب الإحصاء المركزي الإسرائيلي والنماذج التي استخدمت للحصول على بيانات هذه النشرات.

يبين الجدول 5.4 أن عدد قضايا المحاكم المدنية المعلقة عام 1968 في باقي الضفة الغربية وقطاع غزة بلغت 674 قضية، منها 561 قضية في باقي الضفة الغربية و103 قضية في قطاع غزة، وهذا العدد كان في تزايد مستمر على مدى سنوات الاحتلال الإسرائيلي، حيث وصل عدد قضايا المحاكم المدنية المعلقة عام 1987 في باقي الضفة الغربية وقطاع غزة إلى 3,137 قضية، منها 2,107 قضية في باقي الضفة الغربية و1,030 قضية في قطاع غزة، ولكن هذا الوضع لا ينطبق على عدد قضايا المحاكم المقررة والمدخلة، حيث كان عددها يتذبذب من سنة إلى أخرى، فعدد قضايا المحاكم المدنية المقررة لعام 1968 في باقي الضفة الغربية وقطاع غزة بلغ 7,087 قضية، منها 6,248 في باقي الضفة الغربية، وفي عام 1987 بلغ عددها في كلا المنطقتين 6,637 قضية مدنية مقررة، منها 4,623 قضية في باقي الضفة الغربية و2,014 في قضية في قطاع غزة. أما عدد قضايا المحاكم المدنية المدخلة لعام 1968 في باقي الضفة الغربية وقطاع غزة فقد بلغ 6,933 قضية، منها 6,110 قضايا و823 قضية في قطاع غزة، وفي عام 1987 بلغ عدد هذه القضايا في باقي الضفة الغربية وقطاع غزة 6,629 قضية مدنية مدخلة، منها 4,700 في باقي الضفة الغربية و1,929 قضية في قطاع غزة حسب بيانات نفس الجدول.

ما ينطبق على قضايا المحاكم المدنية (معلقة، مقررة، مدخلة) ينطبق على قضايا المحاكم الجنائية (معلقة، مقررة، مدخلة)، في أن عدد القضايا الجنائية المعلقة في تزايد مستمر، حيث يشير الجدول 6.4 إلى أن عدد القضايا الجنائية المعلقة لعام 1968 في باقي الضفة الغربية وقطاع غزة بلغ 1,255 قضية، منها 784 قضية في باقي الضفة الغربية و471 قضية في قطاع غزة، وقد ارتفع هذا العدد عام 1987 ليصل إلى 10,840 قضية، منها 8,868 قضية في باقي الضفة الغربية، و1,972 قضية في قطاع غزة. أما قضايا المحاكم الجنائية المقررة في باقي الضفة الغربية وقطاع غزة فقد ارتفع عددها من 38,789 قضية عام 1968 إلى 125,862 قضية عام 1982، ثم عاد في الانخفاض ليصل إلى 34,237 قضية جنائية مقررة عام 1987. وتشير بيانات نفس الجدول إلى أن عدد قضايا المحاكم الجنائية المدخلة في باقي الضفة الغربية وقطاع غزة بلغ 39,054 في عام 1968 ثم أخذ هذا العدد في الارتفاع بصورة غير منتظمة ليصل ذروته في عام 1982 (126,529) وبعدها أخذ في الانخفاض ليصل إلى 35,235 قضية جنائية مدخلة في عام 1987.

نلاحظ مما سبق أن عدد قضايا المحاكم الجنائية يفوق عدد قضايا المحاكم المدنية بعدة أضعاف، وهذا يؤكد ما تطرقنا إليه سابقاً في التقرير، من أن القضايا المدنية التي يتم التبليغ الشرطة الإسرائيلية عنها هي أقل بكثير من الحالات الحقيقية. بينما القضايا الجنائية فكان يتم التبليغ عنها إما بطريقة مباشرة من قبل المجني عليه أو المتضرر أو أحد أقاربه، أو بطريقة غير مباشرة كتدخل الشرطة في النزاعات التي كانت تحدث في الأراضي الفلسطينية. كما أننا نلاحظ أنه لا يوجد في بيانات مكتب الإحصاء المركزي الإسرائيلي ما يوضح الحد الفاصل بين القضايا المدنية والقضايا الجنائية أو الفرق بينهما.

الفصل الخامس

حوادث السير

1-5 المقدمة:

يتعرض هذا الفصل إلى حوادث السير، حيث أن هذا الجانب كان يدرج في العادة تحت موضوع المواصلات ولكن في السنوات الأخيرة وبناء على تجارب كثير من الدول أصبح يدرج تحت إحصاءات الجريمة والضحية، حيث يعتبر المصابين من جراء حوادث السير ضحايا لهذه الحوادث مما دفع الكثير من الدول اعتبار حوادث السير من ضمن إحصاءات الضحية وذلك نتيجة لانتشار ظاهرة سقوط ضحايا في حوادث السير.

وعند مراجعة المصادر المتوفرة حول هذا الموضوع، تبين أن مكتب الإحصاء المركزي الإسرائيلي قد أولى هذا الموضوع اهتماماً كبيراً وهذا يتضح من البيانات التي قام بنشرها والتفصيلات التي أوردتها ضمن منشوراته. وقد استطاع مكتب الإحصاء المركزي الإسرائيلي نشر البيانات بهذا التفصيل نتيجة لتولي سلطات الاحتلال مهمة إصدار رخص السواقة ورخص المركبات وسيطرتها على القطاع الصحي المتمثل في المستشفيات، مما جعل مهمة تسجيل حوادث السير والإصابات الناجمة عنها سهلة ودقيقة إلى حد ما وتمكن من توفير تفاصيل جيدة عن هذه الحوادث. ويمكن القول أنها تلبي التوصيات الدولية فيما يخص إحصاءات حوادث السير وضحاياها.

وتعتبر البيانات المتوفرة من خلال منشورات مكتب الإحصاء المركزي الإسرائيلي حول حوادث السير في الضفة الغربية وقطاع غزة هي البيانات الوحيدة التي توفر سلسلة زمنية متكاملة حول الموضوع حتى نهاية عام 1993، حيث تسلمت السلطة الوطنية الفلسطينية زمام الأمور في الأراضي الفلسطينية خلال العام 1994، والتي تولت بدورها المسؤولية عن كل ما له علاقة بحوادث السير (طرق ومركبات ومستشفيات... الخ) في حدود المناطق التي تخضع لسيطرتها.

2-5 حوادث السير:

من خلال مراجعة المصادر المتوفرة فيما يخص بيانات حوادث السير وضحاياها فقد تبين أن منشورات مكتب الإحصاء المركزي الإسرائيلي بالإضافة إلى البيانات التي تم توفيرها من نشرة الإدارة العامة للشرطة الفلسطينية هما المصدران الرئيسيان للذات يوفران بيانات حول حوادث السير والإصابات التي نتجت عنها في الضفة الغربية وقطاع غزة، مع الأخذ بعين الاعتبار أن البيانات التي توفرها نشرة الإدارة العامة للشرطة الفلسطينية هي فقط عن العام 1996، مما يعني أن أغلبية البيانات المتوفرة تم اشتقاقها من منشورات مكتب الإحصاء المركزي الإسرائيلي الربعية والسنوية.

5-2-1 خطورة حوادث السير:

قامت المديرية العامة للشرطة الفلسطينية بنشر بيانات عن حوادث السير، وعدد المصابين، وخطورة الإصابات تغطي عام 1996. يشير الجدول 1.1.5 إلى أن مجموع حوادث السير في الأراضي الفلسطينية بلغ 7,186 حادثاً منها 5,562 حادث في الضفة الغربية و1624 حادث في قطاع غزة. كما وتشير بيانات نفس الجدول إلى أن مجموع الإصابات التي نتجت عن هذه الحوادث بلغت 8,327 إصابة، منها: 6,825 إصابة في الضفة الغربية و 1,502 إصابة في قطاع غزة، وقد تم تفصيل هذه الإصابات حسب الخطورة كالتالي: 4,975 إصابة بسيطة، 2,490 إصابة متوسطة، 671 إصابة خطيرة و 191 إصابة تسببت بالوفاة.

قام مكتب الإحصاء المركزي الإسرائيلي ومن خلال نشراته الربعية، بنشر بيانات حول حوادث السير التي نتج عنها إصابات منذ عام 1968 وحتى نهاية عام 1987. يشير الجدول 2.1.5 إلى أن حوادث السير كانت في تزايد مستمر خلال هذه الفترة، فقد ارتفعت هذه الحوادث في باقي الضفة الغربية وقطاع غزة من 704 حوادث في عام 1968 إلى 1,448 حادث عام 1987. كما ويشير نفس الجدول إلى أن حوادث السير القاتلة في باقي الضفة الغربية وقطاع غزة بلغت 76 حادث عام 1968، بواقع 52 حادث في باقي الضفة الغربية و 24 حادث في قطاع غزة، وفي عام 1987 بلغ مجموع حوادث السير القاتلة في باقي الضفة الغربية وقطاع غزة 169 حادثاً بواقع 102 حادث في باقي الضفة الغربية و 67 حادث في قطاع غزة. أما حوادث السير ذات الإصابات الشديدة في باقي الضفة الغربية وقطاع غزة، فقد بلغت 184 حادث في عام 1968 منها 95 حادث في باقي الضفة الغربية. في حين بلغت حوادث السير ذات الإصابات الطفيفة في نفس العام في باقي الضفة الغربية وقطاع غزة 444 حادث، منها 298 حادث في باقي الضفة الغربية. ومنذ عام 1982 وحتى عام 1987 أخذت حوادث السير ذات الإصابات الشديدة في الارتفاع في باقي الضفة الغربية وقطاع غزة، إذ بلغت 526 و 710 حادث خلال العامين 1982 و 1987 على التوالي، أما حوادث السير ذات الإصابات الطفيفة فقد بلغت 491 حادث في عام 1982، و 569 حادث عام 1987، حسب بيانات نفس الجدول.

نلاحظ من البيانات السابقة أن الحوادث ذات الإصابات الشديدة أكثر من الحوادث ذات الإصابات الطفيفة في باقي الضفة الغربية وقطاع غزة خلال الفترة 1982 وحتى 1987، ولعل ذلك يعود إلى كون انه يتم التبليغ دائماً عن الحوادث ذات الإصابات الشديدة، أما الحوادث ذات الإصابات الطفيفة فلا يتم التبليغ عنها في الغالب، وهنا يجب التنويه إلى أن التبليغ قد يكون مباشرةً من خلال استدعاء الشرطة إلى مكان الحادث أو قد يكون غير مباشر وإنما من خلال ملفات المستشفيات التي ترفع إلى الشرطة، ومن جهة أخرى يبرز عدم التوجه للتبليغ عن الحوادث التي يمكن معالجتها داخلياً دون اللجوء إلى الشرطة والمستشفيات.

5-2-2 أنواع حوادث السير:

حسب بيانات مكتب الإحصاء المركزي الإسرائيلي فان المقصود بأنواع حوادث السير هو أن يكون الحادث إما تصادم، أو دهس، أو أخرى.

يشير الجدول 3.1.5 إلى أن عدد حوادث الدهس في باقي الضفة الغربية وقطاع غزة عام 1971 كان مرتفعاً (581 حادث) مقارنة مع حوادث التصادم (232 حادث)، وقد بقي عدد حوادث الدهس مرتفعاً مقارنة مع عدد حوادث التصادم في باقي الضفة الغربية وقطاع غزة حتى نهاية عام 1987 وبنسب متقاربة، ومن ثم أخذ عدد حوادث التصادم في الارتفاع ليصبح متقارب مع عدد حوادث الدهس، حيث أن عدد حوادث التصادم عام 1992 في باقي الضفة الغربية وقطاع غزة بلغ 726 حادثاً وهو يفوق عدد حوادث الدهس الذي بلغ 692 حادثاً في نفس العام.

أما على مستوى المنطقة، فإن الجدول السابق يشير إلى أن عدد الحوادث سواء كانت تصادم أو دهس في باقي الضفة الغربية أعلى منه في قطاع غزة، كما أن عدد حوادث الدهس في قطاع غزة أكثر من عدد حوادث التصادم، أما في باقي الضفة الغربية فكان عدد حوادث الدهس أكثر من عدد حوادث التصادم حتى نهاية عام 1987، وبعد هذا العام أصبح عدد حوادث التصادم أكثر من عدد حوادث الدهس، حيث بلغ عدد حوادث الدهس في باقي الضفة الغربية عام 1993 حوالي 396 حادث، مقابل 591 حادث تصادم في نفس العام.

تبين الجداول 4.1.5 وحتى 9.1.5 خطورة الحوادث حسب الشهر، وأيام الأسبوع، والمنطقة، ونوع الحادث، ونوع الطريق في سنوات مختارة. ففي العام 1971 تراوح عدد الحوادث الشهرية القاتلة من جراء حوادث السير في كافة أشهر السنة بين 5 إلى 17 حادثاً، وفي عام 1974 تراوح العدد بين 10 إلى 23 حادثاً، وفي عام 1987 لم يطرأ أي تغيير يذكر على هذه الأرقام حيث يلاحظ أنها تراوحت بين 11 إلى 18 حادثاً ويجب الأخذ بعين الاعتبار أن هناك بعض الأشهر قلت بها عدد الحوادث القاتلة عبر الأعوام المختلفة حسب الجدول 4.1.5.

وعند النظر إلى الجدول 5.1.5 والذي يبين حوادث السير حسب المنطقة والشهر نلاحظ أن عدد حوادث السير في باقي الضفة الغربية هو أكبر من عدد حوادث السير في قطاع غزة خلال أشهر السنوات المختلفة. ويشير الجدولين 6.1.5 و 7.1.5 وعبر سنوات مختلفة في الفترة 1971-1987 إلى أن عدد الحوادث تزداد في وسط الأسبوع ونهايته وتقل بشكل واضح في أيام الأعياد الرسمية وخصوصاً أيام الجمعة والسبت والأحد، والتي تمثل أعياد الديانات السماوية الثلاث. وأما بخصوص أنواع الطرق التي تنتشر بها الحوادث فمن الملاحظ أن الحوادث تقل على المفترقات داخل المدن وخارجها وفي المقابل تزداد الحوادث على غير المفترقات داخل المدن وخارجها حسب جدول 9.1.5 ومن خلال تدقيق الأرقام التي ترد في الجداول الخاصة بمنشورات مكتب الإحصاء المركزي الإسرائيلي يتبين أن هناك فرق واضح بين الأرقام التي تم إيرادها في النشرة السنوية والربعيات، وكذلك لا يوجد في نفس النشرة تناسق بين الأرقام التي ترد على مستوى المنطقة والأرقام التي تعبر عن مجموع المنطقتين (باقي الضفة الغربية وقطاع غزة)، ولهذا فقد تم إجراء تعديلات على المجاميع التي ترد في هذه النشرات.

3-5 المصابون في حوادث السير:

تتوفر بيانات المصابين في حوادث السير من خلال بيانات المديرية العامة للشرطة الفلسطينية عام 1996، والنشرة الإحصائية الربع سنوية في قطاع غزة الصادرة عن وزارة التخطيط والتعاون الدولي الفلسطينية عن الفترة 1991-1995، بالإضافة إلى بيانات مكتب الإحصاء المركزي الإسرائيلي خلال الفترة من عام 1968 وحتى عام 1987.

يبين الجدول 1.1.5 أن عدد المصابين في حوادث السير في الأراضي الفلسطينية عام 1996 بلغ حوالي 8,327 مصاب، منهم 1,502 مصاب في قطاع غزة و6,825 مصاب في الضفة الغربية. ويشير الجدول 1.2.5 إلى أن عدد المصابين في حوادث السير في قطاع غزة عام 1991 كان مرتفعاً (1,130) مقارنة مع عدد المصابين عام 1994 (659 مصاباً)، أما في عام 1995 فقد وصل عدد المصابين إلى 1,793 مصاباً.

ويشير الجدول 2.2.5 إلى أن عدد المصابين في حوادث السير عام 1968 في باقي الضفة الغربية وقطاع غزة بلغ 1,149 مصاباً، منهم 756 مصاباً في باقي الضفة الغربية. وقد ارتفع هذا العدد عام 1987 في باقي الضفة الغربية وقطاع غزة إلى 2,475 مصاباً، منهم 1,612 مصاباً في باقي الضفة الغربية. وهذا الارتفاع في عدد المصابين يعود إلى ارتفاع عدد السكان من جهة، وارتفاع عدد المركبات من جهة أخرى.

5-3-1 خطورة إصابة المصابين في حوادث السير:

من الملاحظ أن عدد المصابين في حوادث السير يقل كلما زادت خطورة الإصابة، وهذا ما تؤكدته البيانات الواردة في جدول 1.1.5، باستثناء ما يبينه هذا الجدول من أن عدد المصابين في قطاع غزة من ذوي الإصابات المتوسطة (730 مصاباً) عام 1996 أكثر من عدد المصابين من ذوي الإصابات البسيطة (511 مصاباً). كما أن هذه النتيجة تتفق مع بيانات الجدول 1.2.5، باستثناء أن عدد المصابين عام 1995 في الأراضي الفلسطينية من ذوي الإصابات المتوسطة (778 مصاباً) والشديدة (485 مصاباً)، أعلى من عدد ذوي الإصابات البسيطة (451 مصاباً).

يشير الجدول 2.2.5 إلى أن عدد المصابين في حوادث السير بإصابات قاتلة في باقي الضفة الغربية وقطاع غزة بلغ ذروته في عام 1976، إذ بلغ عددهم 216 مصاباً، منهم 123 مصاباً في باقي الضفة الغربية. أما عدد المصابين في حوادث السير بإصابات خطيرة في باقي الضفة الغربية وقطاع غزة فقد بلغ عددهم 909 مصاباً عام 1987، منهم 747 مصاباً في قطاع غزة. وفيما يتعلق بعدد المصابين في حوادث السير بإصابات طفيفة في باقي الضفة الغربية وقطاع غزة، فقد بلغ 1,378 مصاباً عام 1984، منهم 870 مصاباً في قطاع غزة.

5-3-2 نوع المصابين في حوادث السير

لقد تم تقسيم المصابين في حوادث السير في منشورات مكتب الإحصاء المركزي الإسرائيلي إلى الفئات التالية: مشاة، وسائقي المركبات، والمسافرين، وسائقي الدراجات وغيرهم.

يشير الجدول 3.2.5 إلى أن المسافرين في باقي الضفة الغربية هم أكثر فئة عرضة للإصابة في حوادث السير يليهم المشاة، ومن ثم سائقي المركبات، وأقل عدد من الإصابات كان بين سائقي الدراجات. وقد بلغ عدد المسافرين المصابين في حوادث السير عام 1971 في باقي الضفة الغربية 400 مصاباً، وارتفع هذا العدد إلى 1,443 مصاباً عام 1993. أما عدد المشاة المصابين في حوادث السير فقد بلغ 317 مصاباً عام 1971 في باقي الضفة الغربية، وارتفع إلى 444 مصاباً عام 1993، كما بلغ عدد سائقي المركبات المصابين في حوادث السير 131 مصاباً في عام 1971 في باقي الضفة

الغربية. وفي فترة التسعينات احتل عدد سائقي المركبات المصابين في حوادث السير المرتبة الثانية بعد المسافرين، حيث وصل عدد المصابين من فئة سائقي المركبات إلى 836 مصاباً عام 1993 حسب بيانات نفس الجدول.

يختلف الوضع في قطاع غزة عنه في باقي الضفة الغربية حيث يحتل المصابون من فئة المشاة المرتبة الأولى في حوادث السير، يليهم المسافرون، ثم سائقي المركبات، وأقل عدد من المصابين هم من فئة سائقي الدراجات. يشير الجدول 4.2.5 إلى أن عدد المشاة المصابين في حوادث السير بلغ 300 مصاباً في قطاع غزة عام 1971، وارتفع هذا العدد إلى 432 مصاباً عام 1993، أما عدد المسافرين المصابين في حوادث السير فبلغ 173 مصاباً في قطاع غزة عام 1971، وارتفع إلى 383 مصاب عام 1991. ويشير الجدول السابق كذلك إلى أن عدد سائقي المركبات المصابين في حوادث السير في قطاع غزة بلغ 50 مصاباً عام 1971 و 70 مصاباً في عام 1993. إن ارتفاع عدد المشاة المصابين في قطاع غزة مقارنة مع باقي الضفة الغربية قد يكون بسبب ضيق الشوارع من جهة، وارتفاع الكثافة السكانية في القطاع من جهة أخرى.

4-5 المركبات المشتركة في حوادث السير:

يتم دراسة متغير عدد المركبات المشتركة في حوادث السير وذلك من أجل مقارنته بعدد المركبات الكلي والتعرف على نسبة المركبات التي تشترك في الحوادث من مجموع المركبات الكلي، ويتم ربطه كذلك مع نوعية المركبات التي تتسبب في وقوع الحوادث، وذلك من أجل وضع الحلول المناسبة لتلافي وقوع الحوادث من خلال وضع مسارب خاصة للمركبات حسب نوعها، وأوقات عبورها من بعض مقاطع الشوارع.

تبين المعطيات الواردة في جدول 3.3.5 أن عدد المركبات في باقي الضفة الغربية وقطاع غزة بلغ 20,798 مركبة في العام 1975، منها 1,710 مركبات تسببت في حوادث سير، أي ما نسبته 8% من مجموع المركبات، بواقع 10% في قطاع غزة و 7% في باقي الضفة الغربية. وكذلك يشير نفس الجدول إلى أن عدد المركبات اخذ في الارتفاع ليصل إلى 123,453 مركبة عام 1993 منها 2,404 مركبة اشتركت في حوادث سير، أي ما نسبته 2% من مجموع المركبات.

إن دراسة مشكلة حوادث السير تتم عادة بربط عدة متغيرات ببعضها، مثل: عدد المركبات بشكل عام، وكثافة السكان، وحالة الطرق التي تمر عليها هذه المركبات، والترتيبات المعدة من قبل الدولة لتفادي حوادث الطرق والازدحام.

ضحايا الأفعال الإجرامية وانتهاكات حقوق الإنسان من قبل سلطات الاحتلال الإسرائيلي

1-6 مقدمة:

تعتبر إحصاءات الضحية من المواضيع الاجتماعية الهامة التي تدرس في الإطار العام لإحصاءات الجريمة والضحية ونظم العدالة الجنائية، وقد تم التوجه إلى دراسة هذا الموضوع في ظل خطة متكاملة للإحاطة بالموضوع من كافة جوانبه وذلك من خلال معالجة وتقييم كافة البيانات المتوفرة حول ضحايا الأفعال الإجرامية وانتهاكات حقوق الإنسان الفلسطيني من قبل قوات الاحتلال الإسرائيلي. ويعتبر مسح الضحية مصدراً مسانداً وفاحصاً للبيانات التي يتم الحصول عليها من السجلات الإدارية، ولذلك أولت دائرة الإحصاء المركزية الفلسطينية هذا الموضوع أهمية خاصة ليتم التعرف على حجم ضحايا الأفعال الإجرامية التي تتعرض لها الأسر والأفراد ومدى التبليغ عنها ولسد جانب من جوانب الفراغ الإحصائي الذي تعاني منه الأراضي الفلسطينية. ويتفق هذا التوجه مع الكثير من دول العالم و توصيات الأمم المتحدة. وبناء على ما تقدم فقد تم التوجه كذلك لدراسة ضحايا انتهاكات حقوق الإنسان الفلسطيني من قبل قوات الاحتلال الإسرائيلي كأحد الجوانب الهامة في دراسة موضوع الضحية، نظراً لأهمية هذا الموضوع بالنسبة للفلسطينيين بشكل عام والذين سقطوا ضحايا بشكل خاص، والانتهاكات التي نتحدث عنها هنا هي أبرز الانتهاكات التي تم توثيقها والتي تتعلق بالأساس بالقتلى، الجرحى، هدم وإغلاق المنازل، مصادرة الأراضي،... الخ.

يحتوي هذا الفصل على جزأين، الأول: ضحايا الأفعال الإجرامية في الأراضي الفلسطينية عام 1996، وتم الحصول على البيانات الخاصة بهذا الموضوع من خلال مسح الضحية الذي نفذته دائرة الإحصاء المركزية الفلسطينية عام 1996، والثاني: ضحايا انتهاكات قوات الاحتلال الإسرائيلي لحقوق الإنسان الفلسطيني خلال الفترة من شهر كانون أول من العام 1987، وهي فترة بداية الانتفاضة، وحتى شهر حزيران من العام 1996.

2-6 ضحايا الأفعال الإجرامية:

يهدف مسح الضحية الذي نفذته دائرة الإحصاء المركزية الفلسطينية عام 1996 إلى توفير مؤشرات أساسية حول الأفعال الإجرامية وضحايا هذه الأفعال من الأسر والأفراد في المجتمع الفلسطيني، وتغطي هذه المؤشرات سبعة مواضيع رئيسية، هي: أنواع الأفعال الإجرامية على مستوى الأسر والأفراد، ومكان حدوث الجريمة، ومنفذ الجريمة، والتبليغ عن الجريمة، ووصول الجريمة المبلغ عنها إلى المحكمة، والأضرار البشرية والمادية للضحايا، والجهة التي تحملت عبء الأضرار المادية التي نتجت عن الأفعال الإجرامية.

يشير الجدول 1.6 إلى أن 5.6% من الأسر في الأراضي الفلسطينية تعرضت لأفعال إجرامية عام 1996، بواقع 6.4% في الضفة الغربية و 3.7% في قطاع غزة.

الا انه من الملاحظ ان نوع واحد من الافعال الاجرامية منتشر في قطاع غزة اكثر من الضفة الغربية وهو الاعتداء، حيث ان نسبة الاسر التي تعرضت للاعتداء في قطاع غزة مرتفعة (1.6%) بالمقارنة مع الضفة الغربية (1.1%). ويمكن إعادة السبب في أن نسبة الأسر التي تعرضت لأفعال إجرامية في قطاع غزة اقل منها في الضفة الغربية إلى السيطرة الكاملة لأجهزة السلطة الوطنية الفلسطينية على قطاع غزة، في حين أن السيطرة جزئية في الضفة الغربية، حيث ما زالت أجزاء كبيرة تخضع لسلطة الاحتلال الإسرائيلي.

يشير الجدول 2.6 إلى أن 54.2% من الأفراد ضحايا الأفعال الإجرامية تعرضوا للسرقة منهم، 57.7% في الضفة الغربية و 41.3% في قطاع غزة. ويشير كذلك إلى أن نسبة الأفراد الذين تعرضوا للاعتداء بلغت 18.8% في الضفة الغربية وقطاع غزة، منهم 12.4% في الضفة الغربية و 42.6% في قطاع غزة، وهذا ما تم الحديث عنه سابقاً بخصوص زيادة نسبة الاعتداء في قطاع غزة عنها في الضفة الغربية. أما بخصوص إتلاف الممتلكات فقد بلغت نسبة الأفراد الذين تعرضوا لأفعال إجرامية من هذا النوع 16.1%، بواقع 17.6% في الضفة الغربية و 10.4% في قطاع غزة حسب بيانات نفس الجدول.

تشير البيانات الواردة في الجدول 4.6 أن 23.5% من الأفراد الذين تعرضوا لأفعال إجرامية تعرضوا لها داخل المنزل في الضفة الغربية وقطاع غزة و 32.8% بجوار المنزل، مما يعني أن أكثر من 50% من الأفعال الإجرامية التي يتعرض لها الأفراد تكون في داخل المنازل أو بالقرب منها. وكذلك تشير البيانات الواردة في الجدول 6.6 أن 40.2% من الأفعال الإجرامية التي يتعرض لها الأفراد يتم التبليغ عنها، وان حوالي 27.2% من هذه الأفعال المبلغ عنها تصل إلى المحاكم.

تشير البيانات الواردة في الجدول 7.6 إلى أن 11.6% من الأفعال الإجرامية التي تعرض لها الأفراد في الضفة الغربية وقطاع غزة قام بتنفيذها جيش الاحتلال أو المستوطنين الإسرائيليين، وهذه النسبة مرتفعة في الضفة الغربية (14.1%) مقارنة مع قطاع غزة (2.3%)، كما تفيد البيانات الواردة في نفس الجدول أن نسبة الأفعال الإجرامية التي قام بتنفيذها أحد الأقارب في الضفة الغربية وقطاع غزة بلغت 13.0% مع وجود فروقات واضحة بين الضفة الغربية وقطاع غزة حيث بلغت هذه النسبة 8.1% في الضفة الغربية و 31.1% في قطاع غزة.

ويشير كل من الجدولين 9.6 و 10.6 إلى أن نسبة الأفعال الإجرامية التي تعرض لها الأفراد في الضفة الغربية وقطاع غزة، والتي تسببت في أضرار بشرية للضحية، بلغت 22.6%، وهذه النسبة مرتفعة في قطاع غزة (38.0%)، مقارنة مع الضفة الغربية (18.5%). وبالنسبة للأضرار المادية، فإن 15.3% من الأفعال الإجرامية التي تعرض لها الأفراد في الضفة الغربية وقطاع غزة قد تسببت بأضرار مادية للأفراد ضحايا هذه الأفعال والتي تقدر بألف دينار أردني أو أكثر. وقد بلغت هذه النسبة 17.3% في الضفة الغربية و 8.1% في قطاع غزة.

ويشير كذلك الجدول 12.6 أن 85.8% من الأفعال الإجرامية التي تعرض لها الأفراد في الضفة الغربية وقطاع غزة، كانت الضحية هي التي تتحمل عبء الأضرار المادية المترتبة على هذه الأفعال الإجرامية.

6-3 ضحايا انتهاكات قوات الاحتلال الإسرائيلي لحقوق الإنسان:

عانى الشعب الفلسطيني وما زال يعاني من الانتهاكات التي يمارسها الاحتلال الإسرائيلي في الضفة الغربية وقطاع غزة، وقد عملت مجموعة من المؤسسات على رصد هذه الانتهاكات وتوثيقها رقمياً، إلا أنه في اغلب الأحيان يوجد تضارب في الأرقام بين مؤسسة وأخرى، وذلك لاختلاف الأسلوب الذي تستخدمه هذه المؤسسات في تسجيل الانتهاكات حسب تخصص المؤسسة. وبالتالي فإن الأرقام التي تقوم بنشرها هذه المؤسسات يحتاج التعامل معها إلى نوع من الحذر، ولهذا فقط تم استخدام البيانات التي تم اشتقاقها من بيانات مركز المعلومات الفلسطيني لحقوق الإنسان وذلك من أجل عدم الدخول في مقارنات بين البيانات التي قامت بنشرها هذه المؤسسات.

وتتعلق هذه البيانات بالقتلى، وعمر وجنس الضحايا، وهدم وإغلاق المنازل، وانتهاكات متفرقة مثل الاعتقالات ومصادرة الأراضي، واقتلاع الأشجار، ومنع التجول وغيرها من الانتهاكات التي تم تسجيلها ابتداء من كانون أول 1987 وحتى حزيران 1996.

يشير كل من الجدولين 13.6 و14.6 إلى أن عدد الشهداء ضحايا انتهاكات قوات الاحتلال الإسرائيلي منذ كانون أول 1987 وحتى أيار 1996 بلغ حوالي 1,734 شهيداً، منهم 369 طفلاً نقل أعمارهم عن 16 سنة. وكان سبب الوفاة لغالبية الشهداء الرمي بالرصاص حيث بلغ عدد الذين استشهدوا رمياً بالرصاص 1,328 شهيداً، ويليهِ الموت بأسباب مختلفة حيث بلغ عدد الذين استشهدوا نتيجة لذلك 236 شهيداً، وبلغ عدد الذين استشهدوا نتيجة اشتقاق الغاز 94 شهيداً، والضرب 76 شهيداً.

قامت قوات الاحتلال الإسرائيلي بهدم وإغلاق العديد من الوحدات السكنية، واقتلاع الأشجار، ومصادرة الأراضي في الضفة الغربية وقطاع غزة خلال الفترة من كانون أول 1987 وحتى أيار 1996، حيث يشير الجدول 15.6 إلى أن قوات الاحتلال قامت خلال الفترة المذكورة بهدم وإغلاق 2,650 وحدة سكنية، منها 1,545 وحدة سكنية بحجة عدم الترخيص، و113 وحدة سكنية بحجة أن أحد الأفراد المقيمين بهذه الوحدات اشترك في عملية عسكرية ضد الاحتلال الإسرائيلي. كما ويشير الجدول 16.6 إلى أن قوات الاحتلال الإسرائيلي قامت خلال الفترة المذكورة سابقاً باقتلاع ما يقارب 217,683 شجرة، ومصادرة ما يقارب 490,722 دونماً من أراضي الضفة الغربية وقطاع غزة. وقد تسببت بجرح ما يقارب 130,984 شخصاً بالإضافة إلى القيام بإبعاد ما يقارب 489 شخصاً في نفس الفترة المذكورة أعلاه.

الفصل السابع

مقترحات حول تطوير دائرة إحصاءات الأمن والعدالة

1-7 مقدمة:

قامت دائرة الإحصاء المركزية الفلسطينية بتأسيس دائرة إحصاءات الأمن والعدالة في النصف الثاني من العام 1996 ويتألف كادر هذه الدائرة اليوم من شخصين. ولتقدير كادر هذه الدائرة المستقبلي من موظفين وأمور ضرورية أخرى ينبغي وضع تصور للأعباء المستقبلية لهذه الدائرة. إن الخطط المستقبلية لدائرة الأمن والعدالة يتم ذكرها في النقطة الرابعة من هذا الفصل. حيث أن حصر وجمع البيانات من السجلات الإدارية واستخراج الجداول الإحصائية الضرورية منها ستكون المهمة الرئيسية لهذه الدائرة إضافة إلى تنفيذ مسوح دورية للضحية. وقد تم تنفيذ المسح الأول للضحية في فلسطين في العام 1996، ونتيجة لوجود خبرة لهذه الدائرة في هذا المسح (الضحية) فليس من المفيد معالجة الموضوع ضمن هذا التقرير.

ويمكن تلخيص برنامج دائرة إحصاءات الأمن والعدالة بما يلي:

1. جمع بيانات إحصائية عن الجرائم المسجلة في ملفات الشرطة بالتعاون مع الإدارة العامة للشرطة.
2. جمع بيانات إحصائية عن قضايا المحاكم بالتعاون مع وزارة العدل.
3. جمع بيانات إحصائية عن السجون والمسجونين بالتعاون مع الإدارة العامة للشرطة.
4. جمع بيانات إحصائية عن حوادث السير بالتعاون مع الشرطة وشركات التأمين.
5. حصر وجمع وإصدار إحصائيات خاصة عن العاملين في النظام القضائي وأجهزة تنفيذ القوانين.
6. تنفيذ مسح دوري كل ثلاث سنوات للضحية في فلسطين.

والجدول التالي يبين المؤشرات الرئيسية التي ينبغي جمعها ومصادرها ودورية الحصول عليها ودورية نشرها:

الموضوع	الجهة التي تزود بالبيانات	دورية الحصول على البيانات	دورية نشر البيانات
الجرائم المسجلة لدى الشرطة	الإدارة العامة للشرطة	شهرياً	ربعي وسنوي
قضايا المحاكم الجنائية	وزارة العدل	شهرياً	ربعي وسنوي
قضايا المحاكم المدنية	وزارة العدل	شهرياً	ربعي وسنوي
المجرمون الأحداث تحت سن 18 سنة	وزارة الشؤون الاجتماعية	شهرياً	ربعي وسنوي
المسجونون	الإدارة العامة للشرطة	شهرياً	سنوياً
حوادث السير والمصابون	الإدارة العامة للشرطة	شهرياً	ربعي وسنوي
العاملون في النظام القضائي وأجهزة تنفيذ القوانين	وزارة العدل والشرطة	سنوياً	سنوياً

ويلاحظ من خلال هذا الجدول أن قضايا المحاكم تم تقسيمها إلى مدنية وجنائية، وهذا يعتبر ضرورياً لأن قضايا المحاكم المدنية تتعلق بالزواج، والطلاق، والميراث، وبيع وشراء الأراضي وغيرها من القضايا التي تتعلق بالقانون المدني. واما بالنسبة لقضايا المحاكم الجنائية والتي تتعلق بالجريمة فهي جزء هام من الحلقة من بداية ارتكاب الجريمة وحتى تلقي

العقاب على هذه الجريمة، وفي الجدول السابق هناك اقتراحات حول كيفية حصر وجمع ونشر البيانات والتي من الممكن ان تتغير بناء على الطلب على هذه الإحصائيات وإمكانية القيام بذلك.

7-2 منتج ومستخدمو البيانات:

عند القيام بعملية إحصاء فانه من الضروري التنسيق مع الجهات التي تستخدم البيانات، والتشاور معها حول محتوى البيانات وشمولها وتلبيتها لحاجتهم ومن المفيد أيضا الاستماع إلى آرائهم حول كيفية نشر هذه البيانات.

وبالنسبة لإحصاءات الجريمة وحوادث السير فانه من المفروض أن يكون منتج أو مزودو البيانات لدائرة الإحصاء المركزية الفلسطينية خاضعون لنفس السلطة القانونية، ومن المفروض أن تكون الشرطة على سبيل المثال مهتمة جدا في الحصول على هذه الإحصائيات من أجل استخدامها في التخطيط للوقاية من الجريمة وحوادث السير، والتعرف على أكثر أنواع الجرائم وأنواع حوادث السير انتشارا... الخ. ولذلك فان على دائرة الإحصاء المركزية الفلسطينية أن تفتح قنوات من الاتصال والتعاون مع الإدارة العامة للشرطة، ومع المراكز اللوائية للشرطة، والتي تعمل على جمع واستخدام هذه البيانات الإحصائية، ومن المناسب أن تقوم دائرة الإحصاء الفلسطينية بمساعدة الشرطة في كيفية استخدام هذه الإحصائيات، وإذا نجحت دائرة الإحصاء المركزية الفلسطينية بالتعاون مع الشرطة بمستوى عال فان البيانات ستكون ذات جودة عالية، وهذا ينطبق على التعاون مع وزارة العدل، ووزارة الشؤون الاجتماعية، ووزارة الداخلية، والمؤسسات الأخرى التي يتعلق عملها بهذا الموضوع.

7-3 النظام القضائي:

من المهم التعرف على المصطلحات والمفاهيم المستخدمة في إحصاءات الجريمة كباقي أنواع الإحصاء الأخرى عند إجراء تقييم للموضوع، ولأجل التمكن من متابعة العملية من بداية حصول جريمة (الاعتداء) وحتى عقاب المجرمين أو إثبات براءتهم، من المفيد في هذا السياق التعرف على العملية القضائية وإظهار النظام القضائي من مختلف جوانبه، ومن المحتمل أن يكون هناك تداخل في العملية القضائية، ولذلك تم إدراج التداخلات التي من المحتمل أن تظهر في النظام القضائي وهي:

1. حدوث الجريمة: إذا لم يتم الضحية أو غيره بالتبليغ عنها فلا يتم تسجيلها في ملفات الشرطة ولا يتم متابعتها.
2. إذا قام الضحية بالتوجه للشرطة والتبليغ وقامت الشرطة باعتبارها جريمة، فسيكون هناك تقرير وسجل لهذه الجريمة.
3. تبدأ الشرطة بالتحقيق من أجل التعرف على الفاعل أو مرتكب الجريمة.
4. إذا وجدت الشرطة متهمين بالغين يتم تحويلهم للدعاء العام أو النيابة العامة، أما مرتكبو الجرائم من الأحداث فيتم التعامل معهم بشكل خاص حسب القانون السائد.
5. النيابة العامة تقرر إذا كان المتهمون سيقدمون للمحاكمة أم لا.
6. قاضي المحكمة يقرر إذا كان المتهم بريئاً أم مذنباً، وكذلك يحدد نوع وحجم العقاب للمذنبين.
7. إذا كانت العقوبة السجن أو وقف التنفيذ فان الشخص المذنب يعالج وفق النظام الإصلاحية المتبع.

بعض الملاحظات على الترتيب السابق:

- ليس من الضروري أن يكون قد تم الإبلاغ عن الجريمة من قبل الضحية ولكن قد يقوم بعض الأشخاص الآخرين بالإبلاغ عن الجريمة، وفي بعض الأحيان يكون تسجيل الجريمة نتيجة لتحريات الشرطة.
- أثناء التحقيق قد يتم اعتبار بعض الجرائم المسجلة على أنها ليست جرائم.
- في بعض الأحيان لا تجد الشرطة مشتبه بهم على ذمة الجريمة التي يجري التحقيق بها.
- قد يكون العقاب مشروطاً بغرامة مالية أو علاج نفسي... الخ.
- يمكن استئناف الحكم بعد النطق به من قبل القاضي في المحكمة.

ومن المهم أن نقرر ما الذي ينبغي أن يتم قياسه أو إجراء عمليات إحصائية حوله: عدد الجرائم، المخالفات، قضايا المحاكم، المشتبه بهم، المدانون... الخ. ومن ثم ربط ما يتم اختياره من أجل القياس بتعاريف خاصة مثل: الجريمة، والمخالفة، وقضايا المحاكم، والمتهمون، والمدانون... الخ

وهنا تبرز عدة أسئلة: كيف نعرف الجريمة ومتى يمكن إضافتها إلى إحصائيات الجريمة؟ والجواب في البند (2) أعلاه، أي عندما يتم تبليغ الشرطة، وهذه الطريقة هي الأسهل وقد تكون هي المثلى لصعوبة إيجاد البديل.

ومن الضروري الأخذ بعين الاعتبار أن هذه الطريقة قد لا تعطي العدد الحقيقي للجرائم المنفذة لسببين الأول أن الكثير من الجرائم لا يتم تبليغ الشرطة عنها، والسبب الآخر أن بعض الجرائم المسجلة قد لا تعتبر جرائم أو تعتبر كنوع آخر من الجريمة من خلال تحقيق الشرطة، أو من قبل المدعي العام، أو المحكمة ولتوضيح ذلك ندرج المثالين التاليين:

مثال (1): شخص ما عثر على جثة قتيل، وقام بتبليغ الشرطة على أنها جريمة. يتم تضمينها في التقرير الذي يرسل إلى دائرة الإحصاء المركزية الفلسطينية على أنها جريمة ويتم تصنيفها على أنها (اعتداء على حياة الأفراد) تكتشف الشرطة فيما بعد ومن خلال التحقيق أنها ليست جريمة قتل وإنما نتيجة لحادث، ولكن في إحصائيات الجريمة تكون هناك حالة زائدة.

مثال (2): قام شخص بتبليغ الشرطة أن سيارته قد سرقت، يتم تسجيلها في التقرير الذي يرفع إلى دائرة الإحصاء المركزية الفلسطينية على أنها جريمة سرقة، ومن خلال التحقيق تبين أنها احتيال على شركة التأمين، لقد تم تضمين هذه الحادثة في تقرير دائرة الإحصاء على أنها اعتداء ولكن ليس تحت النوع الصحيح.

هناك حقائق أخرى يجب أخذها بعين الاعتبار حين يتم النظر إلى عدد الجرائم، إذا تمت سرقة سلعتين في نفس الوقت فكم عدد الجرائم التي تنجم؟ الجواب يجب أن يكون جريمة واحدة. ولكن إذا سرقت سلعتين من قبل نفس الشخص المجرم ولكن في وقتين مختلفين في يوم واحد أو في أسبوع واحد؟ إذا كان هناك مجرمين؟ أكثر من حادثة قد ترتبط بنفس المجرم وأكثر من مجرم قد يرتبطون بنفس الحادثة أو الجريمة. هذه الأسئلة وغيرها من الأسئلة المشابهة يجب أن تعرف وتوضح من أجل الحصول على بيانات ذات جودة عالية. وهذا يجب أن يتم بالتعاون مع الشرطة والنظام القضائي.

4-7 المؤشرات الإحصائية للنظام القضائي:

عند تصنيف المؤشرات الإحصائية في النظام القضائي من المهم التمييز بين الحوادث والأشخاص، فالجريمة هي حدث، ولكن المجرم هو شخص، وقضية المحكمة هي حدث، بينما المدان هو شخص، وحادثة السير هو حدث، ولكن المصاب هو شخص.

مثال على ذلك، الإيذاءات لا يمكن توزيعها حسب الجنس والعمر، ولكن المدانون يمكن توزيعهم بهذه الطريقة. الإيذاءات أو الأفعال الإجرامية يمكن أن توزع حسب النوع، ولكن هناك مشكلة في توزيع المدانين أو المجرمين بهذه الطريقة، وذلك يعتمد على أن شخص مجرم قد يرتبط بحادثتين (جريمتين) أو أكثر. والمشكلة أن المجموع الكلي للجرائم لن يكون يساوي مجموع المدانين أو المجرمين.

وهذا جدول يوضح تركيبة المؤشرات الإحصائية الرئيسية للجريمة، والنظام القضائي، ونظام إحصاء حوادث الطرق، هذه التركيبة واسعة، بعضها يمارس في الوقت الحالي، ولكن البعض الآخر من الممكن أن يمارس في السنوات القادمة، وهذا يعتمد على توفير البيانات وعلى استعداد منتجوا البيانات تزويد الدائرة بها.

المؤشرات الإحصائية للجريمة والنظام القضائي حسب الموضوع، والمتغير الرئيسي، ومنتج البيانات

الموضوع	المتغير الرئيسي	منتج البيانات
إحصاءات الجريمة		
الجرائم المسجلة في الشرطة	نوع الفعل الإجرامي	الشرطة
الجرائم المنتهية لدى الشرطة	نوع الفعل الإجرامي ، نسبة الجرائم المنتهية لدى الشرطة	الشرطة
المشتبه بهم	نوع الفعل الإجرامي، الجنس، العمر	الشرطة
المدانون	نوع الفعل الإجرامي، الجنس، العمر	الشرطة والادعاء العام
قضايا المحاكم	نوع الفعل الإجرامي	المحاكم
المحكومون	نوع الفعل الإجرامي، العقوبة، الجنس، العمر، العودة للإجرام	المحاكم والسجون
المسجونون	فترة السجن، الجنس، العمر	السجون والشرطة
إحصاءات قضايا المحاكم المدنية:		
قضايا المحاكم	نوع القضية	المحاكم
إحصاءات عن المصادر:		
المصادر	عدد مراكز الشرطة، المحاكم، الإصلاحيات، السجون... الخ	الوزارات والإدارة العامة للشرطة
الإصلاحيات والسجون	عدد الأسر في الإصلاحيات والسجون	الوزارات والإدارة العامة للشرطة

الموضوع	المتغير الرئيسي	منتج البيانات
الموظفون	الوزارات والإدارة العامة للشرطة	عدد الموظفين في الشرطة، الادعاء العام، المحاكم، والسجون... الخ
التكاليف	تكلفة الشرطة، الادعاء العام، المحاكم، السجون، ... الخ	الوزارات والإدارة العامة للشرطة
إحصاءات حوادث الطرق:		
حوادث الطرق	خطورة الحادث، نوع الحادث، نوع المركبة، زمن الحادث (ساعة، يوم، أسبوع، شهر).	الشرطة
الأشخاص المصابون في حوادث الطرق	خطورة الحادث، نوع المصاب، الجنس، العمر	الشرطة
عدد المركبات وشبكة الطرق		وزارة المواصلات (دائرة الترخيص)
المصادر والتكاليف		وزارة المالية

نوع الجريمة:

إن مؤشر نوع الجريمة هو إحدى المؤشرات الرئيسية في إحصاءات الجريمة وهو من أكثر المؤشرات طلباً، وغالباً ما يكون الطلب ليس على المجموع الكلي للجرائم وإنما لأنواع خاصة من الجرائم أو مجموعات الجرائم وهذا يمكن تحقيقه من خلال عمل إحصاءات عن الجرائم وقضايا المحاكم الجنائية.

كيف يمكن إجراء تصنيف يعتمد في الأساس على تركيبة القانون المعمول به. من المفيد أن يتم إبراز أنواع الجرائم بشكل يتوافق مع القانون وتصنيف العقوبات، ومن المفيد أيضاً أن يتم هذا التركيب المناسب بشكل مغطى دولياً وهذا الهدف لا يتعارض مع الهدف الأول وعند إجراء هذا التركيب للجريمة يجب أن يكون بشكل تدريجي وتسلسلي وعلى سبيل المثال كما يلي:

• الجرائم ضد الأفراد

جرائم ضد حياة الأفراد

القتل

القتل الخطأ، القاتل

.....

الاعتداء

على المرأة

خارج المنزل

داخل المنزل

على الرجل

داخل المنزل

خارج المنزل

على الأطفال

داخل المنزل

خارج المنزل

• الجرائم الأخلاقية

استخدام وتجارة المخدرات

الجرائم الجنسية

الاغتصاب

جرائم جنسية أخرى

.....

• الجرائم ضد الملكية

السرقـة

السيارة

.....

السطو

على المنزل

على الكراج

السلب

بالأسلحة

بدون أسلحة

ومن اجل إيجاد التركيب المناسب للتصنيف يجب الالتزام باستخدام توصيات الأمم المتحدة بحيث تعطي هذه التوصيات أمثلة في كيفية عرض البيان الخاص بالجريمة، بحيث تبرز ما الذي من الممكن أن يطلب من هذا النوع من الأجرام، السرقة، الاعتداء، السلب، جرائم المخدرات، الاحتيال ومن ضمنه الاختلاس، القتل العمد، القتل الخطأ، الرشوة.

• تصنيفات أخرى

• العمر: عند إجراء تصنيف للعمر من المهم أن يكون هناك تصنيف إداري خاص، مثل العمر حسب الدخول إلى المدرسة، أو الحصول على رخصة سواقة، وكذلك هناك أهمية إلى استخدام مجموعات العمر المستخدمة في أنواع أخرى من الإحصاء من اجل إجراء بعض المقارنات الهامة، فالأعمار تحت 25 سنة يجب أن تعرض في مجموعات عمرية اصغر من المجموعات العمرية لكبار السن، والتي من الممكن أن تسجل في مجموعات 10 سنوات.

• نوع قضايا المحاكم المدنية: ستعرض حسب موضوع القضية، وعلى سبيل المثال الزواج، الطلاق، وهكذا.

- خطورة الحادث: تصنف في ثلاث أو أربع مجموعات بالاعتماد على ما تخرج به الشرطة من نتائج. وهنا يجب عدم تجاهل المقارنات على المستوى الدولي.
- نوع الحادث: سيشير إلى الجو العام الذي حصل به الحادث.

• البت في الجرائم والانتهااء منها

إذا تم الإبلاغ عن عشر جرائم وتم تسجيلها لدى للشرطة، وتم الانتهااء من سبعة منها، فإن 70% من هذه الجرائم قد تم البت والانتهااء منها، وهذا ابسط تعريف لهذه العملية أو لهذا العنوان، ولكن الصعوبة في تعريف ماهية الحل الذي تلقته هذه الجرائم الذي تم الإبلاغ عنها سواء سجلت ضد مجهول أو حولت إلى المحكمة أو غيره من الإجراءات التي تقوم بها الجهات الرسمية. وما هو الوقت المقضي بين حصول الجريمة (اليوم الذي تم التبليغ به عن الجريمة للشرطة) وحتى اليوم الذي تم به إيجاد حل للجريمة (أو عدمه) وإغلاق الملف؟ وهناك سؤال آخر وهو ما هو الحل الذي تم بخصوص الجرائم المنتهية؟

والجواب على السؤال الأول ربما يكون من خلال إمكانية إظهار اثنين أو ثلاثة من التعاريف التوضيحية للنسبة المئوية آنفة الذكر.

والحل الأبسط أن يكون من خلال تقسيم الجرائم المنتهية خلال عام على الجرائم المنفذة خلال نفس العام، وهذا التعريف ليس صحيحا من ناحية إحصائية، ولكن يستخدم في بعض الأحيان لأنه سهل الاستخدام وواضح. أما بخصوص السؤال الآخر حول تعريف الحل الذي يتم التوصل إليه، وهو عندما تنتهي الشرطة من التحقيق في الحادث حتى ولو لم يكن هناك أشخاص مشبوهين.

5-7 التوزيع الجغرافي:

سيتم توزيع بيانات إحصاءات الجريمة وحوادث السير حسب المنطقة (الضفة الغربية وقطاع غزة)، حيث تقسم الضفة الغربية إلى إحدى عشرة محافظة، وينقسم قطاع غزة إلى خمس محافظات، وكل محافظة من هذه المحافظات يوجد فيها مركز شرطة رئيسي. ومن المفيد ذكره أن كل محافظة تهتم بنتائج البيانات الإحصائية التي تنتشر حولها، ومن أجل أن لا تقوم كل محافظة بجمع بيانات ذات نوعية غير جيدة تقوم دائرة الإحصاء المركزية الفلسطينية بتزويد هذه المحافظات ببيانات حولها بنوعية جيدة موزعة حسب المحافظة والمناطق التي تتبع لها. وقد يكون هناك تقسيمات جغرافية أخرى يتم توزيع بيانات الجريمة وحوادث السير على أساسها وهي غير متوفرة هنا وهي حسب الأقاليم أو غيرها من التقسيمات الجغرافية.

6-7 طريقة جمع البيانات:

باختصار هناك طريقتان لجمع البيانات من مصادرها:

1. إحدى هذه الطرق هي أن يتم جمع البيانات بشكل إجمالي، على سبيل المثال تقوم الجهة المنتجة للبيانات بدمج البيانات ووضعها بجدول خاصة، ومن ثم يتم تزويد الدائرة بنسخة منها.
 2. أن يتم الحصول على البيانات على شكل سجلات، كل سجل يرسل إلى الدائرة في نموذج واحد أو أكثر وقد يتم الحصول على البيانات على شكل ملفات خاصة للبيانات على شكل أقراص مرنة.
- الطريقة الثانية لها حسنات كثيرة بالمقارنة مع الطريقة الأولى، لأنها تمكن دائرة الإحصاء المركزية الفلسطينية من إجراء أي دمج أو عمليات حسابية للبيانات متى وكيفما شاءت، وإذا تم استخدام الطريقة الثانية فإن دائرة الإحصاء المركزية الفلسطينية تستطيع استخدام البيانات فقط حسب الطريقة التي تم دمج البيانات فيها لأول مرة. وميزة أخرى للطريقة الثانية وهي أن هناك إمكانيات كثيرة لفحص نوعية البيانات.
- والعقبة الرئيسية في استخدام الطريقة الثانية في أنها تحتاج إلى مصادر أكثر وليس فقط نظام حوسبة من أجل إجراء الدمج في هذا النوع من البيانات.

قد يكون من غير الممكن أن نبدأ بالطريقة الثانية في تجميع البيانات للمرة الأولى ولكن التوصية أن يتم اتباع الطريقة الثانية في تجميع البيانات بالسرعة الممكنة ويعتمد ذلك على منتجو البيانات والمصادر المتوفرة في دائرة الإحصاء المركزية الفلسطينية.

7-7 نشر البيانات:

يجب أن تنشر إحصاءات الجريمة (الأفعال الإجرامية) وحوادث السير بشكل ربعي (أي كل ثلاثة اشهر) على الأقل ولكن يتم تفصيل البيانات على أساس شهري من أجل التمكن من رصد اتجاهات الجريمة وحوادث السير. بالنسبة لإحصاءات قضايا المحاكم، السجون والعاملون في النظام القضائي، فيكتفى بنشرها كل عام، ولكن هناك بعض البيانات التي من الممكن أن تنشر خلال فترة أقل، ويعتمد ذلك بالأساس على الطلب على البيانات من قبل المستخدمين لها.

8-7 الكادر الوظيفي لدائرة إحصاءات الأمن والعدالة:

عند تطوير وتنفيذ برنامج إحصاءات الجريمة وحوادث السير، من المفيد جداً أن يكون هناك معرفة جيدة بهذا الموضوع (إحصاءات الجريمة والضحية) ومعرفة كافية في النظام وتوضيحاته بالإضافة إلى المهارات الإحصائية.

ومن المهم معرفة القوانين المطبقة وأهمها قانون العقوبات، والذي يحتوي على فقرات تستخدم في المتغيرات الخاصة بنوع الجريمة، وهذا يعتبر المتغير الأساسي في إحصاءات الجريمة، ومن الممكن أن يكون هناك نصوص لقوانين جديدة في فلسطين، لذلك من المفيد متابعة العملية التشريعية وبالذات المؤسسة التي تعنى بسن القوانين.

من المفيد أيضاً أن يتم متابعة العملية منذ التبليغ عن الجريمة وحتى الانتهاء من حلها قضائياً، ومن أجل ذلك ينبغي أن يتم دراسة أساسيات القضاء وعلى الأقل العملية القانونية والعقوبات. ولكي تكون المتابعة القضائية معروفة لدينا، علينا

دراسة النظام القضائي، وهذا يجب أن يتم بشكل منظم، وعن طريق آلية واضحة للتعرف على المتابعة القضائية لنتمكن من عمل الإحصاءات بجودة عالية. ووضع طرق مختلفة للنظام على شكل جداول وأشكال بيانية، ولأجل ذلك يجب أن يكون هناك تدريب وتعليم على توضيح الكيفية التي توضع بها هذه الجداول والأشكال.

وأخيراً فإنه من المهم إقامة علاقات واتصالات مع أشخاص في إدارة الشرطة ووزارة العدل ونقابة المحامين والمؤسسات الموازية الأخرى، خصوصاً المسئولة عن حوادث السير، ولكن يجب الانتباه إلى أن هذه المؤسسات هي مستخدمة للبيانات وفي نفس الوقت هي التي تقوم بتزويد دائرة الإحصاء المركزية الفلسطينية بهذه البيانات وبشكل خام.

9-7 خطة العمل المقترحة لدائرة إحصاءات الأمن والعدالة:

إن عملية تطوير إحصاءات الجريمة والضحية بحاجة إلى عمل جاد ومكثف على جميع الجوانب وهذا يتطلب إعداد خطة عمل تأخذ بعين الاعتبار أولويات مستخدمي البيانات لهذا النوع من الإحصاء وكذلك ما يمكن جمعه بالاعتماد على المزدوين للبيانات، وما يمكن معالجته من بيانات في دائرة الإحصاء المركزية الفلسطينية. لا يوجد الكثير من هذا في الوقت الحالي، لذا يجب وضع الخطة الحقيقية بعد نقاشات مستفيضة مع مستخدمي البيانات ومزوديها، ومع هذا من الممكن أن تكون إحصاءات حوادث السير هي الجزء الذي يتم تطويره أولاً وهناك ثلاث أسباب لهذا الافتراض:

1. تقوم الشرطة الفلسطينية بعمل إحصاءات بسيطة حول حوادث السير والتي تعتمد على البيانات الإدارية المتوفرة حالياً.
2. إن غاية الإجرام هو خدمة السلطات متخذة القرار، وبما أن حوادث السير هي مشكلة في كافة المجتمعات فإن السلطات المختصة دائماً القلق والتلهف من أجل إيجاد كافة السبل لمكافحة الحوادث والتقليل منها. إن إحصاءات حوادث السير وسيلة فاعلة إلى حد ما من أجل تحقيق هذه الأهداف.
3. بالمقارنة مع إحصاءات الجريمة فإن تطوير إحصاءات حوادث السير سهلة إلى حد ما، من أجل تفعيل دورها كما ورد في نقطة (2)

الإجرام هو مشكلة في كافة المجتمعات، والإحصاءات عن هذا الموضوع هي أداة جيدة في العمل على مكافحة الجريمة، ولكن بحاجة إلى قدرة تحليلية كبيرة من أجل تحقيق هذا الهدف، بالإضافة إلى حاجتها للمصادر لتطويرها.

بالنسبة لإطار موضوع خطة العمل، يجب أن يبدأ بالعمل المكثف على إحصاءات حوادث السير، مع بعض أجزاء إحصاءات الجريمة. إن الجزء الهام في إحصاءات الجريمة هو احتساب عدد الجرائم المنفذة وتعريف ما هي الجريمة والبدء بجمع وحصر بيانات بسيطة حول الموضوع.

إن خطة العمل المتعلقة بإحصاءات الجريمة وحوادث الطرق ممكن أن تحتوي على طريقة بسيطة لجمع البيانات وتحليلها في بداية الأمر وبعد عدة سنوات من جمع البيانات يجب أن يتم تطوير هذه الطريقة بحيث نحصل على بيانات من ملفات شاملة تحوي كافة الأحداث مثل الجريمة، الحادث، الضحية،... الخ. وهذه الطريقة في الجمع يجب أن تستغل لأبعد الحدود من أجل تحسين نوعية إحصاءات الجريمة.

المفاهيم والمصطلحات

- الجريمة:** وهي كل فعل يخالف أحكام قانون العقوبات أو يكون تعدياً على الحقوق العامة أو خرقاً للواجبات المترتبة نحو الدولة أو المجتمع بوجه عام.
- المجرم:** وهو الشخص الذي يقوم بارتكاب مخالفات للقانون المعمول به في البلد ضد أشخاص أو ممتلكات الغير.
- الضحية:** وهو الشخص الذي تعرض لاعتداء أو ضرر أو إصابة أو وقع فريسة لكارثة أو فعل إجرامي أو أي تهديد، والشخص الذي لحقه أذى حادث أو اعتداء، وكذلك الشخص الذي أتلفت ممتلكاته أو تضررت جزئياً أو كلياً.
- الاعتداء:** يقصد به التهجم البدني على شخص آخر، بما في ذلك الضرب.
- السرقية:** يقصد بها أخذ المال أو الممتلكات دون موافقة مالكه، وتشمل سرقة المنازل واقتحامها كما تشمل سرقة السيارات، أما نشل الحوانيت وسائر المخالفات الصغرى، مثل السرقات البسيطة والطفيفة فيمكن أن تصنف أو لا تصنف ضمن السرقات.
- الممتلكات:** وهي كافة الأشياء التي بحوزة الأفراد (أفراد الأسرة) سواء داخل المسكن أو خارجه من الأموال المنقولة وغير المنقولة.
- موقع الجريمة:** يقصد به المكان المحدد الذي تم به وقوع الحادث.
- الأضرار البشرية:** وهي كافة الإيذاءات التي قد يتعرض لها شخص أثناء جريمة حدثت خلال 12 شهر الماضية ويكون نتيجتها جروح، قتل، تشوه أو إعاقة.
- عدد الأسر في العينة:** هو عدد الأسر الموزون في عينة المسح.
- الرموز الموجودة في الجداول:** - : لا يوجد مشاهدات.
(): عدد المشاهدات اقل من 100.
- القضايا المسجلة في ملفات الشرطة:** وهي كافة المخالفات التي تصنف كجرائم أو مرادفتها، ويستثنى من ذلك مخالفات السير أو الجرائم الصغيرة التي تصل إلى الشرطة أو أي جهاز من أجهزة تطبيق القانون ومسجل في أحد هذه الأجهزة.
- قضايا المحاكم:** بيانات وقائع أو حقائق بتقرير مكتوب بالوقائع المنطوية على مسألة متنازع عليها يتم تنظيمها حسب الأصول القانونية وترفع إلى القاضي المختص ليفصل فيها، وتشمل كافة القضايا المدنية، والطلاق والإرث وغير ذلك، وكذلك القضايا الجنائية والجنحية والمعنونة بالقضايا الجرمية.
- المحاكم البلدية:** تقوم بمعالجة القضايا التي تعتبر مخالفة لأنظمة البلديات ولوائحها من حيث التنظيم البلدي

والصحة والنظافة العامة بداخل حدود البلدية.

قضايا الأحداث:

لا توجد محاكم خاصة بالأحداث إنما تقوم المحاكم المختلفة وأثناء النظر في القضايا المختلفة بالبت بها بصفتها محكمة أحداث، عندما تكون القضية متعلقة بحدث فإن المحكمة بهذه الحالة تنعقد بصفتها محكمة أحداث وتتبع لهذه الغاية أصولاً خاصة أثناء النظر بالقضية وحتى صدور القرار بها. ويحدد القانون حدود قصوى للعقوبات وطرق عقاب وأماكن حجز وحبس للأحداث تختلف عن غيرهم.

المحكمة العليا:

وهي التي تنظر في جميع القضايا الجنائية والجزائية بصفتها الاستئنافية، تلك القضايا التي كانت قد فصلت فيها المحكمة المركزية بصفتها الابتدائية وعن محكمة الجنايات.

جرائم المخدرات:

هي الأعمال المقصودة التي تشمل زراعة، إنتاج، صناعة، استخراج، إعداد، عرض للبيع، توزيع، شراء، بيع، سمسة، شحن، نقل، توصيل، استيراد، وتصدير المخدرات أو المواد المخدرة.

المتهمون:

هم الأشخاص أو المجرمين المدعى عليهم أو الموجهة إليهم تهمة رسمية من قبل المدعي العام أو وكالة قضائية تنفيذية مسئولة عن المقاضاة أو إقامة الدعوات.

المدانون:

هم الأشخاص الذين وجدوا مذنبين بواسطة هيئة قانونية لها السلطة الكاملة لفعل ذلك.

حادث السير

وهو الحادث الذي وقع نتيجة لكون مركبة في حالة حركة على الطريق وقد نتج عن هذا الحادث إصابات.

نوع الحادث:

وهو النقطة التي يبدأ بها الحادث وينتهي، وبناء عليه يتم وصف الحادث مثل انزلاق مركبة وانتهائها بالانقلاب فتصنف كانهيار مركبة وكذلك الحادث الذي يبدأ بتصادم وينجم عنه إصابات يصنف كحادث تصادم.

سبب الحادث:

وهو العامل الرئيسي الذي أدى إلى وقوع الحادث مثل (أخطاء القيادة، السرعة الزائدة ... الخ)

حادث قاتل:

هو الحادث الذي ينتج عنه قتل شخص واحد على الأقل.

حادث خطيرة:

هو الحادث الذي نتج عنه إصابة شخص واحد على الأقل بجروح خطيرة.

حادث بسيط:

هو الحادث الذي نتج عنه إصابة شخص واحد على الأقل بجروح، وهذه الجروح ليست قاتلة أو خطيرة.

إصابة قاتلة:

هو الشخص الذي مات نتيجة حادث سير، أو مات خلال 30 يوم من تاريخ وقوع حادث السير.

إصابة خطيرة:

هو الشخص الذي دخل المستشفى نتيجة حادث سير، وبقي فيه 24 ساعة أو أكثر.

إصابة بسيطة:

هو الشخص الذي جرح في حادث سير، ولكنه لم يدخل المستشفى، أو دخل مدة نقل عن 24 ساعة.

ملاحظة:

- مكان الإقامة يقسم إلى مدن، قرى، ومخيمات، واعتبرت التجمعات السكانية التي يتوفر فيها بلدية بأنها مدن، والقرية هي التجمع الذي لا يوجد فيه مجلس بلدي وفي نفس الوقت ليس مخيما للاجئين الفلسطينيين، بينما المخيم هو مخيم اللاجئين الفلسطينيين. ونوجه عناية القارئ هنا إلى أن وزارة الحكم المحلي قامت مؤخرا بترقية عشرات التجمعات السكانية إلى بلديات، إلا أن مؤشر مكان الإقامة لا يأخذ هذه الترقيات بالاعتبار لأسباب ذات علاقة بتصميم العينة.
- يجري العمل حاليا على تحضير مؤشر نوع التجمع السكاني وذلك بتقسيم التجمعات السكانية في الأراضي الفلسطينية (باستثناء المخيمات) الى ريف وحضر بناء على عدد السكان ومدى توفر الخدمات الأساسية (شبكة مياه، وشبكة كهرباء، وبريد، ومركز صحي، ومدرسة ثانوية) في التجمع.

مراجع

1. الأمم المتحدة، إدارة الشؤون الدولية الاقتصادية والاجتماعية. المكتب الإحصائي، 1987. دليل تطوير إحصاءات القضاء الجنائي. دراسات في الطرق. السلسلة واو - العدد 43. نيويورك.
2. الأمم المتحدة، إدارة الشؤون الدولية الاقتصادية والاجتماعية. المكتب الإحصائي، 1989. دليل عن المؤشرات الاجتماعية. دراسات في الطرق. السلسلة واو - العدد 49. نيويورك.
3. الأمم المتحدة، 1995. مؤتمر الأمم المتحدة التاسع لمنع الجريمة ومعاملة المجرمين. القاهرة، 29 نيسان-8 أيار 1995.
4. دائرة الإحصاء المركزية الفلسطينية، 1996. المسح الديموغرافي للضفة الغربية وقطاع غزة: نتائج رئيسية. رام الله - فلسطين.
5. دائرة الإحصاء المركزية الفلسطينية، 1997. مسح الضحية - 1996: نتائج أساسية. رام الله - فلسطين.
6. وزارة التخطيط والتعاون الدولي، 1996. النشرة الإحصائية الربع سنوية، محافظات غزة، العدد (2). غزة - فلسطين.
7. المديرية العامة للشرطة، 1997. مجلة الشرطة، مجلة شهرية - ثقافية متخصصة في شؤون الشرطة، العدد السابع: غزة - فلسطين.
8. محمود عقل، 1991. مقدمة في علم الإجرام - دراسة في علم اجتماع الجريمة، القدس: الجمعية الفلسطينية الأكاديمية للشؤون الدولية - باسيا.

الجداول

Tables

جدول 1.1.3: التوزيع النسبي للأفعال الإجرامية في باقي الضفة الغربية وقطاع غزة حسب نوع الفعل الإجرامي 1985، 1986، 1987

Table 3.1.1: Percent Distribution of Criminal Offenses in Remaining West Bank and Gaza Strip by Type of Criminal Offense 1985, 1986, 1987

Type of Criminal Offense	المجموع Total			قطاع غزة Gaza Strip			باقي الضفة الغربية Remaining West Bank			نوع الفعل الإجرامي
	1987	1986	1985	1987	1986	1985	1987	1986	1985	
Against Security	18.2	15.4	14.8	24.5	18.0	23.2	15.0	14.4	10.9	الإخلال بالأمن
Against Public Order	18.0	16.2	18.8	20.3	18.5	15.9	16.8	15.3	19.9	ضد الأمن العام
Against Persons Life	1.0	1.9	2.0	1.3	3.2	2.7	0.8	1.3	1.7	ضد حياة الأفراد
Bodily Harm	16.6	17.0	16.0	15.9	18.3	15.2	16.9	16.6	17.2	أحداث ضرر جسماني
Against Morality	3.8	2.6	2.1	6.5	4.5	4.3	2.4	1.8	1.1	جرائم أخلاقية
Against Property	33.6	35.4	36.0	23.3	28.1	29.4	38.8	38.4	38.6	ضد الملكية
Other Offenses	8.9	11.5	10.2	8.2	9.4	9.2	9.2	12.4	10.5	جرائم أخرى
Total	16663	15195	17626	5656	4387	5434	11007	10808	12192	المجموع

Source: ICBS, Judea, Samaria and Gaza Strip Statistics, Selected Years.

المصدر: مكتب الإحصاء المركزي الإسرائيلي، إحصاءات الضفة الغربية وقطاع غزة، سنوات مختارة.

جدول 2.1.3: الافعال الاجرامية لكل 1000 نسمة في باقي الضفة الغربية وقطاع غزة حسب نوع الفعل الاجرامي 1985، 1986، 1987

Table 3.1.2: The Criminal Offenses per 1000 of the Population in Remaining West Bank and Gaza Strip by Type of Criminal Offense 1985, 1986, 1987

Type of Criminal Offense	المجموع Total			قطاع غزة Gaza Strip			باقي الضفة الغربية Remaining West Bank			نوع الفعل الاجرامي
	1987	1986	1985	1987	1986	1985	1987	1986	1985	
Against Security	2.12	1.69	1.94	2.45	1.45	2.40	1.90	1.85	1.65	الاخلال بالامن
Against Public Order	2.09	1.78	2.47	2.03	1.49	1.64	2.13	1.97	3.01	ضد الامن العام
Against Persons Life	0.12	0.20	0.27	0.13	0.26	0.28	0.11	0.17	0.26	ضد حياة الافراد
Bodily Harm	1.93	1.87	2.10	1.59	1.47	1.57	2.14	2.14	2.45	احداث ضرر جسماني
Against Morality	0.44	0.28	0.28	0.65	0.36	0.45	0.31	0.23	0.17	جرائم اخلاقية
Against Property	3.90	3.89	4.73	2.33	2.26	3.03	4.92	4.95	5.83	ضد الملكية
Other Offenses	1.02	1.27	1.34	0.82	0.76	0.95	1.17	1.60	1.59	جرائم اخرى
Total	11.62	10.98	13.13	10.00	8.05	10.32	12.68	12.91	14.96	المجموع

Source: ICBS, Judea, Samaria and Gaza Strip Statistics, Selected Years.

المصدر: مكتب الاحصاء المركزي الاسرائيلي، احصاءات الضفة الغربية وقطاع غزة، سنوات مختارة.

جدول 2.3: الجرائم ضد النظام العام في باقي الضفة الغربية وقطاع غزة حسب نوع الفعل الاجرامي 1985، 1986، 1987

Table 3.2: Crimes Against Public Order in Remaining West Bank and Gaza Strip by Type of Criminal Offense 1985, 1986, 1987

Type of Criminal Offense	المجموع Total			قطاع غزة Gaza Strip			باقي الضفة الغربية Remaining West Bank			نوع الفعل الاجرامي
	1987	1986	1985	1987	1986	1985	1987	1986	1985	
Threat	675	687	912	155	138	161	520	549	751	تهديد
Brawls and Disturbances	1067	465	1010	460	183	148	607	282	862	شجار وشغب
Against Public Order	340	294	356	234	168	219	106	126	137	ضد النظام العام
Other Offenses	914	1018	1040	299	324	338	615	694	702	جرائم اخرى
Total	2996	2464	3318	1148	813	866	1848	1651	2452	المجموع

Source: ICBS, Judea, Samaria and Gaza Strip Statistics, Selected Years.

المصدر: مكتب الاحصاء المركزي الاسرائيلي، احصاءات الضفة الغربية وقطاع غزة، سنوات مختارة.

جدول 3.3: الافعال الاجرامية الموجهة ضد حياة الافراد في باقي الضفة الغربية وقطاع غزة حسب نوع الفعل الاجرامي 1985، 1986، 1987

Table 3.3: Criminal Offenses Against Persons Life in Remaining West Bank and Gaza Strip by Type of Criminal Offense 1985, 1986, 1987

Type of Criminal Offense	المجموع Total			قطاع غزة Gaza Strip			باقي الضفة الغربية Remaining West Bank			نوع الفعل الاجرامي
	1987	1986	1985	1987	1986	1985	1987	1986	1985	
Against Persons Life	169	282	358	76	140	149	93	142	209	ضد حياة الافراد
Severe Bodily Harm	282	315	337	198	200	197	84	115	140	ضرر جسماني شديد
Assault	1868	2015	2201	397	413	411	1471	1602	1790	الاعتداء
Other Offenses	612	260	409	307	188	217	305	72	192	جرائم اخرى
Bodily Harm (Total)	2762	2590	2947	902	801	825	1860	1789	2122	احداث ضرر جسماني (المجموع)

Source: ICBS, Judea, Samaria and Gaza Strip Statistics, Selected Years.

المصدر: مكتب الاحصاء المركزي الاسرائيلي، احصاءات الضفة الغربية وقطاع غزة، سنوات مختارة.

جدول 4.3: الجرائم الاخلاقية في باقي الضفة الغربية وقطاع غزة حسب نوع الفعل الاجرامي 1985، 1986، 1987

Table 3.4: Crimes Against Morality in Remaining West Bank and Gaza Strip by Type of Criminal Offense 1985, 1986, 1987

Type of Criminal Offense	المجموع Total			قطاع غزة Gaza Strip			باقي الضفة الغربية Remaining West Bank			نوع الفعل الاجرامي
	1987	1986	1985	1987	1986	1985	1987	1986	1985	
Using and Trading of Narcotic Drugs	621	369	271	365	190	143	256	179	128	استخدام وتجارة المخدرات
Other Morality Offenses	11	19	103	1	8	92	10	11	11	جرائم اخلاقية اخرى
Total	632	388	374	366	198	235	266	190	139	المجموع

Source: ICBS, Judea, Samaria and Gaza Strip Statistics, Selected Years.

المصدر: مكتب الاحصاء المركزي الاسرائيلي، احصاءات الضفة الغربية وقطاع غزة، سنوات مختارة.

جدول 5.3: الافعال الاجرامية الموجهة ضد الملكية في باقي الضفة الغربية وقطاع غزة حسب نوع الفعل الاجرامي 1985، 1986، 1987

Table 3.5: Crimes Against Property in Remaining West Bank and Gaza Strip by Type of Criminal Offense 1985, 1986, 1987

Type of Criminal Offense	المجموع Total			قطاع غزة Gaza Strip			باقي الضفة الغربية Remaining West Bank			نوع الفعل الاجرامي
	1987	1986	1985	1987	1986	1985	1987	1986	1985	
Breaking Into Business and Institutions	621	526	681	225	146	210	396	380	471	اقتحام اماكن ومؤسسات عمل
Breaking into Residence	318	374	491	86	119	144	232	255	347	اقتحام اماكن الاقامة
Wilful Damage to Property	1635	1341	1502	449	343	337	1186	998	1165	إتلاف الممتلكات
Thefts of Property	1053	1200	1679	193	22	351	860	968	1328	سرقة الممتلكات
Other Offenses	1964	1939	1995	366	392	555	1598	1547	1440	جرائم اخرى
Total	5591	5380	6348	1319	1022	1597	4272	4148	4751	المجموع

Source: ICBS, Judea, Samaria and Gaza Strip Statistics, Selected Years.

المصدر: مكتب الاحصاء المركزي الاسرائيلي، احصاءات الضفة الغربية وقطاع غزة، سنوات مختارة.

جدول 1.6.3: أعداد التهم والادانات التي وجهت للبالغين في المحاكم في القدس العربية (غير اليهود) 1979-1981-1993

Table 3.6.1: Number of Charges and Convictions Brought Against Adults Tried Before Courts in East Jerusalem (Non-Jews) 1979, 1981-1993

السنة	التهم Charges	الادانات Convictions	Year
1979	99	80	1979
1981	596	534	1981
1982	472	424	1982
1983	557	498	1983
1984	677	626	1984
1985	599	551	1985
1986	634	583	1986
1987	552	520	1987
1988	722	692	1988
1989	689	629	1989
1990	744	716	1990
1991	881	848	1991
1992	829	797	1992
1993	817	773	1993

Source: The Jerusalem Institute for Israel Studies,
Statistical Year Book of Jerusalem 1979-1993, No. 1-12

المصدر: معهد القدس للدراسات الإسرائيلية، الكتاب الإحصائي
السنوي للقدس، القدس 1979-1993، الأعداد، 1-12

جدول 2.6.3: اعداد التهم والادانات التي وجهت للبالغين في المحاكم لكل 1000 نسمة في القدس العربية (غير اليهود)

1993-1979،1981

Table 3.6.2: Number of Charges and Convictions Brought Against Adults Tried Before Courts in East Jerusalem (Non Jews) per 1000 of the Population 1979, 1981-1993

Year	الادانات Convictions	التهم Charges	السنة
1979	0.72	0.89	1979
1981	4.55	5.08	1981
1982	3.53	3.93	1982
1983	4.07	4.55	1983
1984	4.95	5.35	1984
1985	4.24	4.61	1985
1986	4.39	4.77	1986
1987	3.81	4.04	1987
1988	4.96	5.17	1988
1989	4.41	4.83	1989
1990	4.98	5.09	1990
1991	5.60	5.82	1991
1992	5.13	5.33	1992
1993	4.81	5.08	1993

Source: The Jerusalem institute for Israel studies, Statistical Year Book of Jerusalem 1979-1993, No. 1-12

المصدر: معهد القدس للدراسات الإسرائيلية، الكتاب الإحصائي السنوي للقدس، القدس 1979-1993، اعداد، 1-12

جدول 7.3: اعداد البالغين مرتكبي الافعال الاجرامية والذين تمت ادانتهم بجرائم خطيرة في القدس العربية (غير اليهود) حسب نوع الفعل الاجرامي 1982-1993

Table 3.7: Adult Offenders Convicted for Serious Offenses by Type of Offense in East Jerusalem (Non-Jews) 1982-1993

Type of Offense	السنة								نوع الفعل الاجرامي
	1993	1992	1991	1990	1987	1985	1983	1982	
Against National Security	61	159	145	105	34	71	39	35	ضد امن الدولة
Against Public Order	179	169	207	173	143	91	102	106	ضد النظام العام
Against Human Life	126	109	147	75	8	10	3	4	ضد حياة الناس
Causing Bodily Harm	85	83	73	84	73	62	68	62	اعتداء بالضرب
Sexual Offenses	12	20	14	5	14	20	11	7	جرائم جنسية
Moral Offenses	88	88	95	97	85	47	34	14	جرائم اخلاقية
Against Property	200	193	178	157	127	166	169	132	جرائم ضد الملكيات
Fraud	23	27	30	12	12	19	20	13	احتيال
Other Offenses	54	12	13	28	38	63	38	67	اخرى
Total	882	860	902	736	534	549	484	440	المجموع

Source: The Jerusalem Institute for Israel Studies Statistical Year Book of Jerusalem, 1982-1993, No. 1-12

المصدر: معهد القدس للدراسات الإسرائيلية، الكتاب الإحصائي السنوي للقدس، القدس 1982-1993، اعداد، 1-12.

Note: The years 1984, 1986, 1988, 1989 have no data about non-Jews.

ملاحظة: السنوات 1984، 1986، 1988، 1989 تفتقر لبيانات عن غير اليهود

جدول 8.3: النسبة المئوية للمبالغين المعتادي الإجرام من مجموع المدانين في القدس العربية (غير اليهود) حسب نوع الفعل الإجرامي

1993-1982

Table 3.8: Percentage of Adult Offenders Convicted for Serious Offenses by Type of Offense in East Jerusalem (Non-Jews) 1982-1993

Type of Offense	Year								نوع الفعل الاجرامي
	1993	1992	1991	1990	1987	1985	1983	1982	
Against National Security	(41.0)	38.4	24.1	25.7	(23.5)	(35.2)	(33.3)	(28.6)	ضد امن الدولة
Against Public Order	49.2	71.6	45.9	43.3	63.6	(62.6)	52.9	52.8	ضد النظام العام
Against Human Life	27.0	18.3	24.5	(75.0)	(37.5)	(10.0)	(33.3)	(50.0)	ضد حياة الناس
Causing Bodily Harm	(56.5)	(48.2)	(50.7)	(46.4)	(49.3)	(59.7)	(44.1)	(58.1)	اعتداء بالضرب
Sexual Offenses	(41.7)	(35.0)	(21.4)	(20.0)	(57.1)	(55.0)	(45.4)	(14.3)	جرائم جنسية
Moral Offenses	(86.4)	(89.8)	(95.7)	(83.5)	(70.6)	(78.7)	(82.3)	(92.9)	جرائم اخلاقية
Against Property	48.0	54.4	47.8	51.0	63.0	54.2	64.5	59.1	جرائم ضد الممتلكات
Fraud	(65.2)	(37.0)	(63.3)	(50.0)	(66.7)	(57.9)	(55.0)	(61.5)	احتيال
Other	(27.8)	(41.7)	(53.8)	(28.6)	(44.7)	(36.5)	(26.3)	(37.3)	اخرى
Total	48.6	47.1	44.6	45.3	59.8	53.2	53.9	52.0	المجموع

Source: The Jerusalem Institute for Israel Studies, Statistical Year Book of Jerusalem, 1982-1993, No.1-12

المصدر: معهد القدس للدراسات الإسرائيلية، الكتاب الإحصائي السنوي للقدس، 1982-1993، الأعداد، 1-12.

Note: The years 1984, 1986, 1988, 1989, have no data about non-Jews

ملاحظة: السنوات 1984، 1986، 1988، 1989 تفنقر لبيانات عن

جدول 9.3: البالغين المدانين بارتكاب افعال إجرامية خطيرة في القدس العربية (غير اليهود) حسب الجنس والعمر 1982-1993

Table 3.9: Adult Offenders Convicted for Serious Offenses by Sex and Age in East Jerusalem (Non-Jews) 1982-1993

Sex and Age	السنة								الجنس والعمر
	1993	1992	1991	1990	1987	1985	1983	1982	
Sex:									الجنس:
Males	794	818	858	683	520	531	453	415	ذكور
Females	34	42	44	53	14	18	31	25	اناث
Age:									العمر:
Up to 19	238	242	270	236	28	59	49	55	حتى 19
20 - 24	197	253	274	181	209	206	185	144	24 - 20
25 - 29	127	148	162	131	130	122	85	75	29 - 25
30 - 39	161	150	118	111	97	83	88	89	39 - 30
40 - 49	63	47	58	46	46	46	44	45	49 - 40
50 - 59	27	15	17	18	13	28	23	18	59 - 50
60+	15	5	3	13	11	5	10	14	+60
Total	828	860	902	736	534	549	484	440	المجموع

Source: The Jerusalem Institute for Israel Studies, Statistical Year Book of Jerusalem, 1982-1993, No. 1-12

المصدر: معهد القدس للدراسات الإسرائيلية، الكتاب الإحصائي السنوي للقدس، القدس

1982-1993، الإعداد، 1-12.

Note: The years 1984, 1986, 1988, 1989, have no data about non-Jews.

ملاحظة: السنوات 1984، 1986، 1988، 1989، تفتقر لبيانات عن غير اليهود

جدول 10.3: النسبة المئوية للبالغين المعتادي الاجرام من مجموع المدانين في القدس العربية (غير اليهود) حسب الجنس والعمر

1993-1982

Table 3.10: Percentage of Adults Offenders Convicted for Serious Offenses by Sex and Age in East Jerusalem (Non-Jews) 1982-1993

Sex and Age	Year							السنة	الجنس والعمر
	1993	1992	1991	1990	1987	1985	1983	1982	
Sex:									الجنس:
Males	49.7	47.4	45.9	47.1	59.6	54.0	56.7	54.9	ذكور
Females	(18.9)	(11.9)	(18.2)	(22.6)	(7.1)	(27.8)	(12.9)	(4.0)	اناث
Age:									العمر:
Up to 19	25.6	26.0	19.6	21.6	(50.0)	(39.0)	(51.0)	(43.4)	حتى 19
20 - 24	50.8	43.1	41.6	47.0	53.6	47.6	55.7	50.7	24 - 20
25 - 29	65.4	60.1	64.8	64.1	62.3	68.9	(63.5)	(58.7)	29 - 25
30 - 39	68.3	70.7	72.9	69.4	(59.8)	(59.0)	(54.5)	(58.4)	39 - 30
40 - 49	(54.0)	(57.4)	(60.3)	(52.2)	(67.4)	(52.2)	(47.7)	(57.8)	49 - 40
50 - 59	(29.6)	(60.0)	(52.9)	(38.9)	(61.5)	(46.4)	(30.4)	(35.0)	59 - 50
60+	(40.0)	(40.0)	-	(46.2)	(63.6)	(20.0)	(30.0)	(28.6)	+60
Total	48.6	47.1	44.6	45.3	59.8	53.2	53.9	52.0	المجموع

Source: The Jerusalem Institute for Israel Studies, Statistical Year Book of Jerusalem, 1982-1993, No. 1-12

المصدر: معهد القدس للدراسات الإسرائيلية، الكتاب الإحصائي السنوي للقدس، القدس 1982-1993، الأعداد، 1-12.

Note: The years 1984, 1986, 1988, 1989, have no data about non-Jews.

ملاحظة: السنوات 1984، 1986، 1988، 1989، تفتقر لبيانات عن غير اليهود

جدول 11.3: الاحداث مرتكبي الافعال الاجرامية المدانين بجرائم خطيرة في القدس العربية (غير اليهود) حسب نوع الفعل الاجرامي 1982-1993

Table 3.11 : Juvenile Offenders Convicted for Serious Offenses by Type of Offense in East Jerusalem (Non-Jews) 1982-1993

Type of Offense	السنة								نوع الفعل الاجرامي
	1993	1992	1991	1990	1987	1985	1983	1982	
Against Security and Public Order	51	66	135	134	16	17	21	36	ضد الامن والنظام العام
Causing Bodily Harm	4	11	17	10	14	6	12	19	اعتداء بالضرب
Against Property	38	30	38	21	40	58	58	71	ضد الملكيات
Other Offenses	21	13	22	12	13	11	7	7	اخرى
Total	114	120	212	177	83	92	98	133	المجموع

Source: The Jerusalem Institute for Israel Studies, Statistical Year Book of Jerusalem, 1982-1993, No. 1-12

المصدر: معهد القدس للدراسات الإسرائيلية، الكتاب الإحصائي السنوي للقدس، القدس 1982-1993، الأعداد، 1-12.

Note: The years 1984, 1986, 1988, 1989, have no data about non-Jews.

ملاحظة: السنوات 1984، 1986، 1988، 1989، تفتقر لبيانات عن غير اليهود

جدول 12.3: النسبة المئوية للمنوية للاحداث معتادي الاجرام من مجموع المدانين بافعال اجرامية خطيرة في القدس العربية (غير اليهود)

حسب نوع الفعل الاجرامي 1993-1982

Table 3.12 : Percentage of Juvenile Offenders Convicted for Serious Offenses by Type of Offense in East Jerusalem (Non-Jews) 1982-1993

Type of Offense	Year								نوع الفعل الاجرامي
	1993	1992	1991	1990	1987	1985	1983	1982	
Against Security and Public Order	(45.1)	(61.4)	(27.4)	(16.4)	(43.8)	(35.3)	(38.1)	(22.2)	ضد الامن والنظام العام
Causing Bodily Harm	(75.0)	(27.3)	(35.3)	(10.1)	(21.4)	(16.7)	(25.0)	(21.0)	اعتداء بالضرب
Against Property	(36.8)	(36.7)	(28.9)	(42.9)	(40.0)	(32.8)	(37.9)	(33.8)	ضد الملكيات
Other Offenses	(19.0)	(23.1)	(9.1)	(41.7)	(30.8)	(18.2)	(42.8)	(28.6)	اخرى
Total	38.6	36.7	26.4	20.9	35.7	30.4	36.7	28.6	المجموع

Source: The Jerusalem Institute for Israel Studies, Statistical Year Book

of Jerusalem, 1982-1993, No. 1-12

Note: The years 1984, 1986, 1988, 1989, have no data about non -Jews.

المصدر: معهد القدس للدراسات الإسرائيلية، الكتاب الإحصائي السنوي للقدس، القدس 1982-1993، الإعداد، 1-12.

ملاحظة: السنوات 1984، 1986، 1988، 1989، تفتقر لبيانات عن غير اليهود

جدول 13.3 : الاحداث مرتكبي الافعال الاجرامية المدانون بافعال اجرامية خطيرة في القدس العربية (غير اليهود) حسب الجنس والعمر

1993-1982

Table 3.13: Juvenile Offenders Convicted for Serious Offenses by Sex and Age in East Jerusalem (Non-Jews) 1982-1993

Sex and Age	Year								الجنس والعمر
	1993	1992	1991	1990	1987	1985	1983	1982	
Sex:									الجنس:
Males	113	113	200	165	84	91	98	128	ذكور
Females	1	7	12	12	-	1	-	5	اناث
Age:									العمر:
Up to 15	14	19	46	57	27	32	21	26	حتى 15
16 - 17	50	59	112	69	32	42	48	65	17 - 16
18+	50	42	54	51	25	18	29	42	+18
Total	114	120	212	177	84	92	98	133	المجموع

Source: The Jerusalem Institute for Israel Studies, Statistical Year Book of Jerusalem, 1982-1993, No. 1-12

المصدر: معهد القدس للدراسات الإسرائيلية، الكتاب الإحصائي السنوي للقدس، القدس 1982-1993، الأعداد، 1-12.

1993-1982، الأعداد، 1-12.

Note: The years 1984, 1986, 1988, 1989 have no data about non-Jews.

ملاحظة: السنوات 1984، 1986، 1988، 1989، تفتقر لبيانات عن غير اليهود

جدول 14.3: النسبة المئوية للمعتاديين للاحداث معنادي الاجرام من مجموع المدانين في القدس العربية (غير اليهود) حسب الجنس والعمر 1982-1993

Table 3.14: Percentage of Juvenile Offenders Convicted for Serious Offenses by Sex and Age in East Jerusalem (Non-Jews) 1982-1993

Sex and Age	السنة								الجنس والعمر
	1993	1992	1991	1990	1987	1985	1983	1982	
Sex:									الجنس:
Males	38.9	38.1	28.0	21.8	35.7	30.8	36.7	29.7	ذكور
Females	-	14.3	-	8.3	-	-	-	-	اناث
Age:									العمر:
Up to 15	28.6	(19.4)	(15.2)	(7.0)	(14.8)	(21.9)	(14.3)	3.8	حتى 15
16 - 17	32.0	(32.2)	(27.7)	(24.6)	(40.6)	(35.7)	35.4	33.8	17 - 16
18+	48.0	45.2	(33.3)	(31.4)	(52.0)	(33.3)	(55.2)	35.7	+18
Total	38.6	36.7	26.4	20.9	35.7	30.4	36.7	28.6	المجموع

Source: The Jerusalem Institute for Israel Studies, Statistical Year Book of Jerusalem, 1982-1993, No. 1-12

المصدر: معهد القدس للدراسات الإسرائيلية، الكتاب الإحصائي السنوي للقدس، القدس 1982-1993، الأعداد، 1-12.

Note: The years 1984, 1986, 1988, 1989, have no data about non-Jews.

ملاحظة: السنوات 1984، 1986، 1988، 1989، تفتقر لبيانات عن غير اليهود

جدول 15.3: الاحداث الجانحين وبدون سوابق جنائية في القدس العربية (غير اليهود) حسب الجنس والعودة الى الاجرام والعمر 1993، 1994

Table 3.15: Juvenile Declared Delinquents Without Criminal Record by Sex, Recidivism, and Age in East Jerusalem (Non-Jews) 1993, 1994

Sex, Recidivism and Age	السنة Year		الجنس والعودة الى الاجرام والعمر
	1994	1993	
Sex:			الجنس:
Males	8	5	ذكور
Females	-	-	اناث
Recidivism:			العودة الى الاجرام:
New Cases	7	3	حالات جديدة
Recidivist	1	2	معتادي الاجرام
Age:			العمر:
Up to 14	-	-	حتى 14
15 - 16	2	-	16 - 15
17 - 18	6	5	18 - 17
19+	-	-	+ 19
Total	8	5	المجموع

Source: The Jerusalem Institute for Israel Studies, Statistical Year Book of Jerusalem, 1982-1993, No. 1-12

المصدر: معهد القدس للدراسات الاسرائيلية، الكتاب الاحصائي السنوي للقدس، القدس 1982-1993، الاعداد، 1-12

Note: The Years 1984, 1986, 1988, 1989 have no data about non-Jews.

ملاحظة: السنوات 1984، 1986، 1988، 1989، تفتقر لبيانات عن غير اليهود

جدول 1.4: قضايا المحاكم المدنية حسب نوع المحكمة والمنطقة 1969-1987

Table 4.1: Civil Courts Matters by Type of Court and Region 1969-1987

Year	المجموع Total				قطاع غزة Gaza Strip				باقي الضفة الغربية Remaining West Bank				السنة
	المجموع Total	المحكمة العليا Supreme Court	المحاكم الإقليمية District Courts	المحاكم القضائية Magistrates' Courts	المجموع Total	المحكمة العليا Supreme Court	المحاكم الإقليمية District Courts	المحاكم القضائية Magistrates' Courts	المجموع Total	المحكمة العليا Supreme Court	المحاكم الإقليمية District Courts	المحاكم القضائية Magistrates' Courts	
1969	6736	322	652	5762	978	29	294	655	5758	293	358	5107	1969
1970	7101	245	1556	5300	794	27	221	546	6307	218	1335	4754	1970
1971	7199	357	1839	5003	992	47	323	622	6207	310	1516	4381	1971
1972	7261	320	2019	4922	891	19	315	557	6370	301	1704	4365	1972
1973	8680	654	2817	5209	1057	25	420	612	7623	629	2397	4597	1973
1974	8251	533	2409	5309	1170	61	535	574	7081	472	1874	4735	1974
1975	7432	572	1665	5195	1417	81	692	644	6015	491	973	4551	1975
1976	6512	442	1616	4454	1383	72	701	610	5129	370	915	3844	1976
1977	6552	598	1683	4271	1328	82	668	578	5224	516	1015	3693	1977
1978	6231	564	1869	3798	1585	87	869	629	4646	477	1000	3169	1978
1979	6017	681	2021	3315	1427	90	795	542	4590	591	1226	2773	1979
1980	5710	651	2078	2981	1462	85	833	544	4248	566	1245	2437	1980
1981	5938	908	2116	2914	1436	103	749	584	4502	805	1367	2330	1981
1982	5223	615	1978	2630	1059	70	553	436	4164	545	1425	2194	1982
1983	4703	607	1737	2359	1141	58	585	498	3562	549	1152	1861	1983
1984	6200	672	2170	3358	1905	45	705	1155	4295	627	1465	2203	1984
1985	5318	593	1912	2813	1537	54	717	766	3781	539	1195	2047	1985
1986	7537	698	2732	4107	2872	86	799	1987	4665	612	1933	2120	1986
1987	6566	807	2788	2971	1883	130	836	917	4683	677	1952	2054	1987

Source: ICBS, Judea, Samaria and Gaza Strip Statistics, Selected Years.

المصدر: مكتب الإحصاء المركزي الإسرائيلي، إحصاءات الضفة الغربية وقطاع غزة، سنوات مختارة.

Note: As of May 1979, El-Arish and as of April 1982, all Sinai which were returned to Egypt, have not been included.

ملاحظة: حتى عام 1979، كانت منطقة غزة تشمل منطقتي العريش و رفح المصرية ومن عام 1979-1982، كانت تشمل منطقة غزة ورفح المصرية واما بعد 1982 أصبحت منطقة غزة كما هي الآن.

جدول 2.4: قضايا المحاكم الجنائية حسب نوع المحكمة والمنطقة 1969-1987

Table 4.2: Criminal Courts Matters by Type of Court and Region 1969-1987

Year	المجموع Total				قطاع غزة Gaza Strip				باقي الضفة الغربية Remaining West Bank				السنة
	المجموع Total	المحكمة العليا Supreme Court	المحاكم الإقليمية District Courts	المحاكم القضائية Magistrates' Courts	المجموع Total	المحكمة العليا Supreme Court	المحاكم الإقليمية District Courts	المحاكم القضائية Magistrates' Courts	المجموع Total	المحكمة العليا Supreme Court	المحاكم الإقليمية District Courts	المحاكم القضائية Magistrates' Courts	
1969	29588	552	564	28472	1402	99	204	1099	28186	453	360	27373	1969
1970	49477	383	648	48446	22638	38	120	22480	26839	345	528	25966	1970
1971	53138	493	661	51984	26232	51	170	26011	76906	442	491	25973	1971
1972	86481	524	1052	84905	62330	76	319	61935	24151	448	733	22970	1972
1973	10026	1081	1014	98165	70484	50	477	69957	29776	1031	537	28208	1973
1974	10214	869	847	100428	81525	75	343	81107	20619	794	504	19321	1974
1975	10915	1256	1278	106622	88930	155	705	88070	20226	1101	573	18552	1975
1976	13605	950	1235	115000	96132	122	661	95349	21053	828	574	19651	1976
1977	10976	1179	1236	107353	89316	123	722	88471	20452	1056	514	18882	1977
1978	10924	1162	1144	106934	87073	127	518	86428	22167	1035	626	20506	1978
1979	63842	1145	1295	61402	38627	121	573	37933	25215	1024	722	23469	1979
1980	72250	1418	893	69939	46392	111	359	45922	25858	1307	534	24017	1980
1981	96843	2645	983	93215	55949	70	318	55561	40894	2575	665	37654	1981
1982	11107	1422	979	108670	65420	28	367	65025	45651	1394	612	43645	1982
1983	16290	1447	1095	160366	11783	41	537	117257	45073	1406	558	43109	1983
1984	17365	1642	1118	170893	10958	76	497	109009	64071	1566	621	61884	1984
1985	17697	1664	1362	173953	11321	120	900	112193	63766	1544	462	61760	1985
1986	16139	1977	1293	158127	96853	105	699	96049	64544	1872	594	62078	1986
1987	14611	2325	1372	142422	70678	136	691	69851	75441	2189	681	72571	1987

Source: ICBS, Judea, Samaria and Gaza Strip Statistics, Selected Years.

المصدر: مكتب الإحصاء المركزي الإسرائيلي، إحصاءات الضفة الغربية وقطاع غزة، سنوات مختارة.

Note: As of May 1979, El-Arish, and as of April 1982, all Sinai which were returned to Egypt, have not been included.

ملاحظة: حتى عام 1979، كانت منطقة غزة تشمل منطقتي العريش و رفح المصرية ومن عام 1979-1982، كانت تشمل منطقة غزة ورفح المصرية واما بعد 1982 أصبحت منطقة غزة كما هي الآن.

جدول 3.4: قضايا المحاكم في قطاع غزة حسب نوع القضية ونوع المحكمة 1969-1987
Table 4.3: Court Matters by Type of Matter and Type of Court in Gaza Strip 1969-1987

Year	المحكمة العليا Supreme Court					محاكم الأحداث Juvenile Courts		المحاكم البلدية Municipal Courts	السنة
	المجموع Total	محكمة العدل العليا High Court of Justice	قضايا جنائية Criminal Matters	قضايا مدنية Civil Matters	قضايا مختلفة Various Matters	جريمة Felony	جناية Misdemeanor		
1969	168	5	99	29	35	12	86	6824	1969
1970	104	7	38	27	32	12	79	6758	1970
1971	150	12	51	47	40	10	65	5279	1971
1972	149	6	76	19	48	7	66	7584	1972
1973	122	14	50	25	33	19	162	8394	1973
1974	198	14	75	61	48	47	196	8424	1974
1975	344	16	155	81	92	44	132	10145	1975
1976	290	21	122	72	75	30	104	10363	1976
1977	285	14	123	82	66	26	80	12180	1977
1978	331	28	127	87	89	57	156	16150	1978
1979	299	17	121	90	71	35	146	14206	1979
1980	283	21	111	85	66	89	191	10400	1980
1981	243	17	70	103	53	27	146	10691	1981
1982	144	10	28	70	36	30	99	11662	1982
1983	180	15	41	58	66	26	62	14182	1983
1984	217	27	76	45	69	32	59	17247	1984
1985	230	-	120	54	56	33	80	19125	1985
1986	289	-	105	86	98	25	47	17996	1986
1987	367	-	136	130	101	20	35	16387	1987

Source: ICBS, Judea, Samaria, and Gaza Strip Statistics, Selected Years.

Note: As of May 1979, El-Arish, and as of April 1982, all Sinai which were returned to Egypt , have not been included

المصدر: مكتب الإحصاء المركزي الإسرائيلي، إحصاءات الضفة الغربية وقطاع غزة، سنوات مختارة.

ملاحظة: حتى عام 1979، كانت منطقة غزة تشمل منطقتي العريش و رفح المصرية ومن عام 1979-1982، كانت تشمل منطقة غزة ورفح المصرية واما بعد 1982 أصبحت منطقة غزة كما هي الآن.

جدول 4.4: قضايا المحاكم النظامية في قطاع غزة حسب نوع المحكمة 1994، 1995
Table 4.4: Court Matters in Gaza Strip by Type of Court 1994, 1995

Year	المجموع Total	محكمة بلدية Municipal Court	محاكم الصلح Magistrate Courts		المحكمة المركزية District Court			المحكمة العليا Supreme Court				السنة
			جزائية Penal Matters	مدنية Civil Matters	طلبات مختلفة Various Petitions	جزائية Penal Matters	مدنية Civil Matters	طلبات مختلفة Various Petitions	جزائية Penal Matters	مدنية Civil Matters	عدل عليا High Court of Justice	
1994	5184	285	3731	381	303	46	214	80	12	62	70	1994
1995	34523	3976	27403	1087	796	230	326	479	44	79	103	1995

المصدر: وزارة التخطيط والتعاون الدولي، 1996. النشرة الإحصائية الربع سنوية، محافظات غزة، العدد (2).
 Source: Ministry of Planning and International Cooperation, 1996. Statistics Quarterly, Gaza Governorates. Volume (2), Gaza-Palestine.
 غزة-فلسطين.

جدول 5.4: قضايا المحاكم المدنية حسب المرحلة القانونية والمنطقة 1968-1987

Table 4.5: Civil Court Matters by Stage of Proceedings and Region 1968-1987

Year	المجموع Total			قطاع غزة Gaza Strip			باقي الضفة الغربية Remaining West Bank			السنة
	مدخلة Entered	مقررة Decided	معلقة Pending	مدخلة Entered	مقررة Decided	معلقة Pending	مدخلة Entered	مقررة Decided	معلقة Pending	
1968	6933	7087	674	823	835	103	6110	6248	561	1968
1969	6750	6748	669	1053	990	169	5697	5758	500	1969
1970	7136	7158	628	891	832	209	6245	6326	419	1970
1971	7322	7256	694	967	1044	132	6355	6212	562	1971
1972	7821	7315	1200	1076	945	263	6745	6370	937	1972
1973	8741	8727	1214	1207	1104	366	7534	7623	848	1973
1974	8641	8306	1549	1375	1232	509	7266	7074	1040	1974
1975	7651	7540	1661	1517	1525	501	6134	6015	1160	1975
1976	661	6608	1714	1564	1479	586	5097	5129	1128	1976
1977	6884	6620	1578	1518	1411	293	5366	5209	1285	1977
1978	6506	6348	2136	1663	1702	654	4843	4646	1482	1978
1979	6123	6105	2154	1482	1515	621	4641	4590	1533	1979
1980	5992	5798	2420	1557	1549	629	4435	4249	1791	1980
1981	5849	6008	2189	1512	1506	635	4337	4502	1554	1981
1982	4984	5269	1904	1072	1105	602	3912	4164	1302	1982
1983	5215	4784	1613	1466	1222	846	3749	3562	767	1983
1984	6598	6296	2637	2112	2001	957	4486	4295	1680	1984
1985	5915	5374	3178	1489	1593	853	4426	3781	2325	1985
1986	7602	7635	3145	3232	2970	1115	4370	4665	2030	1986
1987	6629	6637	3137	1929	2014	1030	4700	4623	2107	1987

Source: ICBS, Statistical Abstract of Israel. 1969-1988.

Note: As of May 1979, El-Arish, and as of April 1982, all Sinai which were returned to Egypt, have not been included.

المصدر: مكتب الإحصاء المركزي الإسرائيلي، الكتاب الإحصائي السنوي الإسرائيلي. 1969-1988. ملاحظة: حتى عام 1979، كانت منطقة غزة تشمل منطقتي العريش و رفح المصرية ومن عام 1979-1982، كانت تشمل منطقة غزة ورفح المصرية واما بعد 1982 أصبحت منطقة غزة كما هي الآن.

جدول 6.4: قضايا المحاكم الجنائية حسب المرحلة القانونية والمنطقة 1968-1987

Table 4.6: Criminal Courts Matters by Stage of Proceedings and Region 1968-1987

Year	المجموع Total			قطاع غزة Gaza Strip			باقي الضفة الغربية Remaining West Bank			السنة
	مدخلة Entered	مقررة Decided	معلقة Pending	مدخلة Entered	مقررة Decided	معلقة Pending	مدخلة Entered	مقررة Decided	معلقة Pending	
1968	39054	38789	1255	18775	18631	471	20279	20158	784	1968
1969	52771	53217	812	7982	25031	244	27970	28186	568	1969
1970	56872	56327	1357	29592	29487	349	27280	26840	1008	1970
1971	52887	52546	1698	26183	26232	300	26704	26314	1398	1971
1972	88552	86481	3769	63089	62332	1059	25463	24151	2710	1972
1973	99507	100260	3016	70798	70484	1373	28709	29776	1643	1973
1974	104495	102153	5358	83523	81525	3371	20972	20628	1987	1974
1975	109678	109092	5943	89137	88866	3642	20541	20226	2301	1975
1976	115328	117186	4085	94330	96133	1839	20998	21053	2246	1976
1977	110569	109444	5210	89495	89316	2018	21074	20128	3192	1977
1978	109373	109240	5343	86786	87073	1731	22587	22167	3612	1978
1979	63432	63842	4933	37858	38627	962	25574	25215	3971	1979
1980	72681	72250	4254	46540	46392	-	26141	25858	4254	1980
1981	107177	107707	4856	67110	66813	1429	40067	40894	3427	1981
1982	126529	125862	5523	80336	80211	1554	46193	45651	3969	1982
1983	34935	34208	6098	18608	18652	1462	16327	15556	4636	1983
1984	40295	39479	7018	21031	20713	1780	19264	18766	5238	1984
1985	40431	38710	8739	22548	22882	1446	17883	15828	7293	1985
1986	37991	36888	9842	21562	21326	1682	16429	15562	8160	1986
1987	35235	34237	10840	20799	20509	1972	14436	13728	8868	1987

Source: ICBS, Statistical Abstract of Israel. 1969-1988.

المصدر: مكتب الإحصاء المركزي الإسرائيلي، الكتاب الإحصائي السنوي الإسرائيلي. 1969-1988.

Note: As of May 1979, El-Arish, and as of April 1982, all Sinai which were returned to Egypt, have not been included.

ملاحظة: حتى عام 1979، كانت منطقة غزة تشمل منطقتي العريش و رفح المصرية ومن عام 1979-1982، كانت تشمل منطقة غزة ورفح المصرية واما بعد 1982 أصبحت منطقة غزة كما هي الآن.

جدول 1.1.5: مجموع حوادث الطرق وعدد المصابين حسب خطورة الإصابة والمنطقة في الأراضي الفلسطينية-1996

Table 5.1.1: Total of Road Accidents and Number of Injured Persons by Severity of Injury and Region in the Palestinian Territories-1996

Item	المجموع Total	قطاع غزة Gaza Strip	الضفة الغربية West Bank	البيان
Total of Road Accidents	7186	1624	5562	أولاً: مجموع حوادث الطرق
Total Number of Injured Persons:	8327	1502	6825	ثانياً: إجمالي المصابين:
Slightly Injured	4975	511	4464	اصابات بسيطة
Moderate Injured	2490	730	1760	اصابات متوسطة
Seriously Injured	671	180	491	اصابات خطيرة
Fatally Injured	191	81	110	وفاة

Source: Police General Directorate, 1997. Police Magazine
(Monthly Magazine Specialized in Police Affairs), Volume No
(7): Gaza-Palestine.

المصدر: المديرية العامة للشرطة، 1997. مجلة الشرطة (مجلة شهرية-ثقافية متخصصة في شؤون
الشرطة، العدد السابع): غزة-فلسطين.

جدول 2.1.5: حوادث السير مع اصابات حسب خطورة الحادث والمنطقة 1968-1987

Table 5.1.2: Road Traffic Accidents With Casualties by Severity of Accident and Region 1968-1987

Year	المجموع Total				قطاع غزة Gaza Strip				باقي الضفة الغربية Remaining West Bank				السنة
	المجموع Total	حوادث ذات اصابات طفيفة Accidents With Slight Injury	حوادث ذات اصابات شديدة Accidents With Serious Injury	حوادث قاتلة Fatal Accidents	المجموع Total	حوادث ذات اصابات طفيفة Accidents With Slight Injury	حوادث ذات اصابات شديدة Accidents With Serious Injury	حوادث قاتلة Fatal Accidents	المجموع Total	حوادث ذات اصابات طفيفة Accidents With Slight Injury	حوادث ذات اصابات شديدة Accidents With Serious Injury	حوادث قاتلة Fatal Accidents	
1968	704	444	184	76	259	146	89	24	445	298	95	52	1968
1969	807	487	227	93	372	217	118	37	435	270	109	56	1969
1970	908	507	306	95	399	197	173	29	509	310	133	66	1970
1971	1020	557	352	111	447	227	172	48	573	330	180	63	1971
1972	1341	710	477	154	715	353	298	64	626	357	179	90	1972
1973	1241	607	477	157	589	248	278	63	652	359	199	94	1973
1974	1395	651	574	170	611	226	301	84	784	425	273	86	1974
1975	1308	624	510	174	589	270	239	80	719	354	271	94	1975
1976	1323	783	361	179	588	326	179	83	735	457	182	96	1976
1977	1406	734	499	173	619	261	277	81	787	473	222	92	1977
1978	1451	673	602	176	637	245	308	84	814	428	294	92	1978
1979	1288	587	544	157	523	173	266	84	765	414	278	73	1979
1980	1373	618	597	158	570	238	253	79	803	380	344	79	1980
1981	1345	642	557	146	524	241	222	61	821	401	335	85	1981
1982	1126	491	526	109	445	216	184	45	681	275	342	64	1982
1983	980	355	505	120	372	128	189	55	608	227	316	65	1983
1984	1106	380	566	160	496	204	221	71	610	176	345	89	1984
1985	1103	321	625	157	418	120	234	64	685	201	391	93	1985
1986	1337	508	664	165	507	262	180	65	830	246	484	100	1986
1987	1448	569	710	169	559	357	135	67	889	212	575	102	1987

Source: ICBS, Judea, Samaria and Gaza Strip Statistics. Selected Years

المصدر: مكتب الإحصاء المركزي الإسرائيلي، احصاءات الضفة الغربية وقطاع غزة. سنوات مختارة.

Note: As of May 1979, El-Arish, and as of April 1982, all Sinai which were returned to Egypt, have not been included.

ملاحظة: حتى عام 1979، كانت منطقة غزة تشمل منطقتي العريش و رفح المصرية ومن عام 1979-1982، كانت تشمل منطقة غزة ورفح المصرية واما بعد 1982 أصبحت منطقة غزة كما هي الآن.

جدول 3.1.5: حوادث السير مع اصابات حسب نوع الحادث والمنطقة 1971-1993

Table 5.1.3: Road Traffic Accidents With Casualties by Type of Accident and Region 1971-1993

Year	المجموع Total				قطاع غزة Gaza Strip				باقي الضفة الغربية Remaining West Bank				السنة
	المجموع Total	اخرى Other	دهس Running Over A Pedestrian	تصادم Collision	المجموع Total	اخرى Other	دهس Running Over A Pedestrian	تصادم Collision	المجموع Total	اخرى Other	دهس Running Over A Pedestrian	تصادم Collision	
1971	990	177	581	232	440	66	280	94	550	111	301	138	1971
1972	1013	-	799	214	556	-	442	114	457	-	357	100	1972
1973	1018	-	775	243	509	-	378	131	509	-	397	112	1973
1974	1131	-	808	323	524	-	364	160	607	-	444	163	1974
1975	1308	181	782	345	589	55	378	156	719	126	404	189	1975
1976	1323	145	802	376	588	33	387	168	735	112	415	208	1976
1977	1318	145	814	359	563	38	377	148	755	107	437	211	1977
1978	1380	172	836	372	574	54	374	146	806	118	462	226	1978
1979	1288	159	763	366	523	47	325	151	765	112	438	215	1979
1980	1380	177	821	382	580	46	370	164	800	131	451	218	1980
1981	1345	160	788	397	524	35	335	154	821	125	453	243	1981
1982	1126	111	620	395	445	20	278	147	681	91	342	248	1982
1983	980	97	559	324	372	14	233	125	608	83	326	199	1983
1984	1106	85	642	379	496	15	327	154	610	70	315	225	1984
1985	1103	111	646	346	418	16	277	125	685	95	369	221	1985
1986	1337	119	786	432	507	11	322	174	830	108	464	258	1986
1987	1467	134	796	537	564	21	352	191	903	113	444	346	1987
1991	1575	205	770	600	599	35	373	191	976	170	397	409	1991
1992	2151	233	692	726	400	14	229	157	125	219	463	569	1992
1993	1685	206	765	714	508	16	369	123	117 ¹ ₇	190	396	591	1993

Source: ICBS, Statistical Abstract of Israel. Selected Years

المصدر: مكتب الاحصاء المركزي الاسرائيلي، الكتاب الاحصائي السنوي الاسرائيلي. سنوات مختارة.

Note: As of May 1979, El-Arish, and as of April 1982, all Sinai which were returned to Egypt, have not been included.

ملاحظة: حتى عام 1979، كانت منطقة غزة تشمل منطقتي العريش و رفح المصرية ومن عام 1979-1982، كانت تشمل منطقة غزة ورفح المصرية واما بعد 1982 أصبحت منطقة غزة كما هي الآن.

جدول 4.1.5: حوادث السير مع اصابات حسب خطورة الحادث والشهر-سنوات مختارة

Table 5.1.4: Road Traffic Accidents With Casualties by Severity of Accident and Month-Selected Years

Year and Severity of Accident	كانون اول Dec.	تشرين ثاني Nov.	تشرين اول Oct.	ايلول Sept.	اب Aug.	تموز July	حزيران June	ايار May	نيسان April	اذار Mar.	شباط Feb.	كانون ثاني Jan.	السنة وخطورة الحادث
1971													1971
Fatal Accident	5	9	13	5	17	11	10	11	5	8	9	5	حوادث قاتلة
Accidents With Serious Injury	30	31	40	25	39	44	34	21	36	28	11	17	حوادث ذات اصابات
Accidents With Slight Injury	44	56	48	49	60	57	48	47	44	36	33	28	حوادث ذات اصابات طفيفة
1974													1974
Fatal Accident	15	10	18	19	23	13	17	13	7	12	16	11	حوادث قاتلة
Accidents With Serious Injury	51	42	54	44	60	56	58	55	54	37	30	43	حوادث ذات اصابات
Accidents With Slight Injury	32	51	69	56	64	76	63	55	52	57	42	41	حوادث ذات اصابات طفيفة
1977													1977
Fatal Accident	12	11	20	23	14	23	11	13	21	11	11	7	حوادث قاتلة
Accidents With Serious Injury	22	39	53	52	36	64	47	37	38	33	27	25	حوادث ذات اصابات
Accidents With Slight Injury	45	51	55	69	69	68	59	56	52	66	49	62	حوادث ذات اصابات طفيفة
1980													1980
Fatal Accident	7	17	15	9	11	18	14	14	20	11	6	12	حوادث قاتلة
Accidents With Serious Injury	45	44	56	71	69	70	51	42	41	33	30	53	حوادث ذات اصابات
Accidents With Slight Injury	47	43	51	46	75	83	44	40	46	49	53	61	حوادث ذات اصابات طفيفة
1983													1983
Fatal Accident	9	11	12	11	11	16	8	6	13	6	6	11	حوادث قاتلة
Accidents With Serious Injury	45	42	54	52	45	54	35	39	32	52	24	31	حوادث ذات اصابات
Accidents With Slight Injury	23	30	28	27	27	27	35	34	23	30	37	34	حوادث ذات اصابات طفيفة
1985													1985
Fatal Accident	12	14	7	18	12	14	17	11	16	7	9	20	حوادث قاتلة
Accidents With Serious Injury	49	57	56	49	67	51	63	56	51	44	39	43	حوادث ذات اصابات
Accidents With Slight Injury	28	17	35	22	26	26	35	27	27	30	24	24	حوادث ذات اصابات طفيفة
1987													1987
Fatal Accident	11	16	12	18	16	15	12	15	12	11	15	16	حوادث قاتلة
Accidents With Serious Injury	35	42	56	73	81	75	78	61	47	45	61	56	حوادث ذات اصابات
Accidents With Slight Injury	38	45	40	38	53	42	52	43	43	55	64	75	حوادث ذات اصابات طفيفة

Source: ICBS, Judea, Samaria and Gaza Strip Statistics. Selected Years.

Note: As of May 1979, El-Arish, and as of April 1982, all Sinai which were returned to Egypt, have not been included.

المصدر: مكتب الاحصاء المركزي الاسرائيلي، احصاءات الضفة الغربية وقطاع غزة. سنوات مختارة.

ملاحظة: حتى عام 1979، كانت منطقة غزة تشمل منطقتي العريش و رفح المصرية ومن عام 1979-1982، كانت تشمل منطقة غزة ورفح المصرية واما بعد 1982 أصبحت منطقة غزة كما هي الآن.

جدول 5.1.5: حوادث السير مع اصابات حسب المنطقة والشهر-سنوات مختارة

Table 5.1.5: Road Traffic Accidents With Casualties by Region and Month-Selected Years

Year and Region	كانون اول Dec.	تشرين ثاني Nov.	تشرين اول Oct.	ايلول Sept.	آب Aug.	تموز July	حزيران June	ايار May	نيسان April	اذار March	شباط Feb.	كانون ثاني Jan.	السنة والمنطقة
1971													1971
Rem. West Bank	40	42	45	45	73	73	46	49	39	39	27	32	باقي الضفة الغربية
Gaza Strip	40	54	51	32	42	35	44	29	40	33	24	14	قطاع غزة
Total	80	96	96	77	115	106	90	78	79	72	51	48	المجموع
1974													1974
Rem. West Bank	45	52	70	71	89	87	86	72	60	57	47	48	باقي الضفة الغربية
Gaza Strip	49	49	70	42	58	58	45	51	53	47	41	47	قطاع غزة
Total	94	101	140	113	147	145	131	123	113	104	88	95	المجموع
1977													1977
Rem. West Bank	43	50	61	80	74	91	69	60	63	56	49	59	باقي الضفة الغربية
Gaza Strip	35	47	63	61	44	59	44	45	44	52	35	34	قطاع غزة
Total	78	97	124	141	118	150	113	105	107	108	84	93	المجموع
1980													1980
Rem. West Bank	58	58	67	71	76	94	66	52	70	59	53	77	باقي الضفة الغربية
Gaza Strip	40	43	55	52	76	75	42	43	36	34	36	48	قطاع غزة
Total	98	101	122	123	152	169	108	95	106	92	89	125	المجموع
1983													1983
Rem. West Bank	43	46	60	40	58	58	52	52	43	60	46	50	باقي الضفة الغربية
Gaza Strip	34	37	34	50	25	39	26	27	25	28	21	26	قطاع غزة
Total	77	83	94	90	83	97	78	79	67	88	67	76	المجموع
1985													1985
Rem. West Bank	66	63	65	57	72	54	70	50	53	42	41	52	باقي الضفة الغربية
Gaza Strip	23	25	33	32	33	37	45	44	41	39	31	35	قطاع غزة
Total	89	88	98	89	105	91	115	94	94	81	72	87	المجموع
1987													1987
Rem. West Bank	57	55	64	76	88	86	100	69	61	68	96	83	باقي الضفة الغربية
Gaza Strip	27	44	44	53	62	46	42	50	41	43	44	64	قطاع غزة
Total	84	99	108	129	150	132	142	119	102	111	140	147	المجموع

Source: ICBS, Judea, Samaria and Gaza Strip Statistics. Selected Years.

Note: As of May 1979, El-Arish, and as of April 1982, all Sinai which were returned to Egypt, have not been included.

المصدر: مكتب الاحصاء المركزي الاسرائيلي، احصاءات الضفة الغربية وقطاع غزة. سنوات مختارة.

ملاحظة: حتى عام 1979، كانت منطقة غزة تشمل منطقتي العريش و رفح المصرية ومن عام 1979-1982، كانت تشمل منطقة غزة ورفح المصرية واما بعد 1982 أصبحت منطقة غزة كما هي الآن.

جدول 6.1.5: حوادث السير مع اصابات حسب خطورة الحادث وايام الاسبوع-سنوات مختارة

Table 5.1.6: Road Traffic Accidents With Casualties by Severity of Accident and Days of The Week-Selected Years

Year and Severity of Accident	الجمعة Friday	الخميس Thursday	الاربعاء Wednesday	الثلاثاء Tuesday	الاثنين Monday	الاحد Sunday	السبت Saturday	السنة وخطورة الحادث
1971								1971
Fatal Accident	12	19	14	18	20	12	13	حوادث قاتلة
Accidents With Serious Injury	50	45	59	47	58	42	54	حوادث ذات اصابات خطيرة
Accidents With Slight Injury	75	97	81	72	66	83	76	حوادث ذات اصابات طفيفة
1974								1974
Fatal Accident	18	26	29	34	31	21	14	حوادث قاتلة
Accidents With Serious Injury	81	77	85	105	64	85	82	حوادث ذات اصابات خطيرة
Accidents With Slight Injury	68	111	83	100	100	111	84	حوادث ذات اصابات طفيفة
1977								1977
Fatal Accident	23	31	20	25	37	22	19	حوادث قاتلة
Accidents With Serious Injury	61	71	72	65	62	79	63	حوادث ذات اصابات خطيرة
Accidents With Slight Injury	89	93	89	81	107	114	128	حوادث ذات اصابات طفيفة
1980								1980
Fatal Accident	22	28	19	25	24	18	18	حوادث قاتلة
Accidents With Serious Injury	93	75	68	93	81	83	112	حوادث ذات اصابات خطيرة
Accidents With Slight Injury	74	112	86	100	82	98	86	حوادث ذات اصابات طفيفة
1983								1983
Fatal Accident	19	20	12	18	16	21	14	حوادث قاتلة
Accidents With Serious Injury	69	78	76	68	75	62	77	حوادث ذات اصابات خطيرة
Accidents With Slight Injury	39	51	54	64	45	50	52	حوادث ذات اصابات طفيفة
1985								1985
Fatal Accident	23	25	14	25	23	20	27	حوادث قاتلة
Accidents With Serious Injury	94	85	92	76	100	81	97	حوادث ذات اصابات خطيرة
Accidents With Slight Injury	37	46	57	43	46	46	46	حوادث ذات اصابات طفيفة
1987								1987
Fatal Accident	22	36	20	21	21	26	23	حوادث قاتلة
Accidents With Serious Injury	97	104	96	87	103	111	112	حوادث ذات اصابات خطيرة
Accidents With Slight Injury	86	93	81	75	72	101	80	حوادث ذات اصابات طفيفة

Source: ICBS, Judea, Samaria and Gaza Strip Statistics. Selected Years.

المصدر: مكتب الاحصاء المركزي الاسرائيلي، احصاءات الضفة الغربية وقطاع غزة. سنوات مختارة.

Note: As of May 1979, El-Arish, and as of April 1982, all Sinai which were returned to Egypt, have not been included.

ملاحظة: حتى عام 1979، كانت منطقة غزة تشمل منطقتي العريش و رفح المصرية ومن عام 1979-1982، كانت تشمل منطقة غزة ورفح المصرية واما بعد 1982 أصبحت منطقة غزة كما هي الآن.

جدول 7.1.5: حوادث السير مع اصابات حسب المنطقة وايام الاسبوع-سنوات مختارة

Table 5.1.7: Road Traffic Accidents With Casualties by Region and Days of The Week-Selected Years

Year and Region	الجمعة Friday	الخميس Thursday	الاربعاء Wednesday	الثلاثاء Tuesday	الاثنين Monday	الاحد Sunday	السبت Saturday	السنة والمنطقة
1971								1971
Remaining West Bank	70	88	74	74	72	76	95	باقي الضفة الغربية
Gaza Strip	62	71	75	56	71	59	46	قطاع غزة
Total	132	159	149	130	143	135	141	المجموع
1974								1974
Remaining West Bank	89	116	108	144	119	106	100	باقي الضفة الغربية
Gaza Strip	75	97	85	93	70	109	76	قطاع غزة
Total	164	213	193	237	189	215	176	المجموع
1977								1977
Remaining West Bank	98	95	104	99	112	118	129	باقي الضفة الغربية
Gaza Strip	70	93	72	69	88	93	78	قطاع غزة
Total	168	188	176	168	200	211	207	المجموع
1980								1980
Remaining West Bank	107	123	113	126	113	118	100	باقي الضفة الغربية
Gaza Strip	80	90	59	89	71	80	111	قطاع غزة
Total	187	213	172	215	184	198	211	المجموع
1983								1983
Remaining West Bank	81	94	91	98	91	73	80	باقي الضفة الغربية
Gaza Strip	46	55	51	52	45	60	63	قطاع غزة
Total	127	149	142	150	136	133	143	المجموع
1985								1985
Remaining West Bank	92	98	105	91	107	92	100	باقي الضفة الغربية
Gaza Strip	62	58	58	53	62	55	70	قطاع غزة
Total	154	156	163	144	169	147	170	المجموع
1987								1987
Remaining West Bank	138	145	125	115	114	144	122	باقي الضفة الغربية
Gaza Strip	67	88	72	68	82	94	93	قطاع غزة
Total	205	233	197	163	196	238	215	المجموع

Source: ICBS, Judea, Samarea and Gaza Strip Statistics. Selected Years.

Note: As of May 1979, El-Arish, and as of April 1982, all Sinai, which were returned to Egypt, have not been included.

المصدر: مكتب الاحصاء المركزي الاسرائيلي، احصاءات الضفة الغربية وقطاع غزة. سنوات مختارة.

ملاحظة: حتى عام 1979، كانت منطقة غزة تشمل منطقتي العريش و رفح المصرية ومن عام 1979-1982، كانت تشمل منطقة غزة ورفح المصرية واما بعد 1982 أصبحت منطقة غزة كما هي الآن.

جدول 8.1.5: حوادث السير مع اصابات حسب نوع الحادث ونوع الاصابة والمنطقة-سنوات مختارة

Table 5.1.8: Road Traffic Accidents With Casualties by Type of Accident, Type of Injured and region-Selected Years

Year and Type of Accident	المجموع Total				قطاع غزة Gaza Strip				باقي الضفة الغربية Remaining West Bank				السنة ونوع الحادث
	المجموع Total	إصابات طفيفة Slight Injury	إصابات خطيرة Serious Injury	إصابات قاتلة Fatal Injury	المجموع Total	إصابات طفيفة Slight Injury	إصابات خطيرة Serious Injury	إصابات قاتلة Fatal Injury	المجموع Total	إصابات طفيفة Slight Injurey	إصابات خطيرة Serious Injury	إصابات قاتلة Fatal Injury	
1971													1971
Collision	864	554	256	54	358	247	93	18	506	307	163	36	تصادم
Running Over A	581	302	207	72	280	129	117	34	301	173	90	38	دهس
Other	200	108	71	21	75	41	27	7	125	67	44	14	أخرى
1974													1974
Collision	1273	743	426	104	679	317	284	78	594	426	142	26	تصادم
Running Over A	819	350	347	122	370	114	195	61	449	236	152	61	دهس
Other	237	116	102	19	74	32	40	2	163	84	62	17	أخرى
1977													1977
Collision	1379	866	414	99	575	311	216	48	804	555	198	51	تصادم
Running Over A	820	381	309	130	380	129	187	64	440	252	122	66	دهس
Other	152	85	46	21	41	23	14	4	111	62	32	17	أخرى
1980													1980
Collision	1472	855	534	83	627	359	238	30	845	496	296	53	تصادم
Running Over A	829	346	371	112	374	142	168	64	455	204	203	48	دهس
Other	190	80	90	20	49	16	30	3	141	64	60	17	أخرى
1983													1983
Collision	624	340	237	47	242	118	104	20	382	222	133	27	تصادم
Running Over	559	142	335	82	233	62	128	43	326	80	207	39	دهس
Other	97	37	47	13	14	5	7	2	83	32	40	11	أخرى
1985													1985
Collision	657	273	324	60	238	98	116	24	419	175	208	36	تصادم
Running Over	646	150	394	102	277	65	165	47	369	85	229	55	دهس
Other	111	29	61	21	16	4	8	4	95	25	53	17	اخرى
1987													1987
Collision	1031	536	427	68	375	266	79	30	656	270	348	38	تصادم
Running Over	796	278	405	113	352	214	87	51	444	64	318	62	دهس
Other	134	36	79	19	21	13	7	1	113	23	72	18	اخرى

Source: ICBS, Judea, Samarea and Gaza Strip Statistics. Selected Years.

المصدر: مكتب الإحصاء المركزي الإسرائيلي، إحصاءات الضفة الغربية وقطاع غزة. سنوات مختارة.

Note: As of May 1979, El-Arish, and as of April 1982, all Sinai which were returned to Egypt, have not been included. ملاحظة: حتى عام 1979، كانت منطقة غزة تشمل منطقتي العريش ورفح المصرية ومن عام 1979-1982، كانت تشمل منطقة غزة ورفح المصرية واما بعد 1982 أصبحت منطقة غزة كما هي الآن.

جدول 9.1.5: حوادث السير مع اصابات حسب نوع الحادث ونوع الطريق والمنطقة-سنوات مختارة

Table 5.1.9: Road Traffic Accidents With Casualties by Type of Accident, Type of Road and region-Selected Years

Year and Type of Accident	المجموع Total				قطاع غزة Gaza Strip				باقي الضفة الغربية Remaining West Bank				السنة
	Non- Urban Roads		Urban Roads		Non- Urban Roads		Urban Roads		Non- Urban Roads		Urban Roads		
	خارج المدن Not At Intersection	داخل المدن At Intersection	خارج المدن Not At Intersection	داخل المدن At Intersection	خارج المدن Not At Intersection	داخل المدن At Intersection	خارج المدن Not At Intersection	داخل المدن At Intersection	خارج المدن Not At Intersection	داخل المدن At Intersection	خارج المدن Not At Intersection	داخل المدن At Intersection	
1971													1971
Collision	166	47	279	96	46	16	65	52	120	31	214	44	تصادم
Running Over Apedestrian	90	6	281	47	34	3	221	22	56	3	60	25	دهس
Other	204	6	92	7	22	1	38	5	182	5	54	2	اخرى
1974													1974
Collision	289	52	227	119	142	20	124	54	147	32	103	65	تصادم
Running Over Apedestrian	150	20	571	67	60	8	279	17	90	12	292	50	دهس
Other	104	8	102	10	25	2	37	3	79	6	65	7	اخرى
1977													1977
Collision	665	106	373	274	163	80	167	166	502	26	206	108	تصادم
Running Over Apedestrian	177	13	630	49	72	2	314	16	105	11	316	33	دهس
Other	216	6	100	3	60	4	26	2	156	2	74	1	اخرى
1980													1980
Collision	235	30	337	133	80	12	167	56	155	18	170	77	تصادم
Running Over Apedestrian	113	6	643	59	47	1	303	19	66	5	340	40	دهس
Other	80	6	85	6	30	1	15	-	50	5	70	6	اخرى
1983													1983
Collision	275	88	188	73	73	23	104	42	202	65	84	31	تصادم
Running Over Apedestrian	121	16	377	45	28	2	193	10	93	14	184	35	دهس
Other	61	7	25	4	11	-	3	-	50	7	22	4	اخرى
1985													1985
Collision	262	47	187	84	77	20	84	57	185	27	103	27	تصادم
Running Over Apedestrian	137	88	416	62	34	4	225	14	103	84	191	48	دهس
Other	64	13	28	6	7	-	8	1	57	13	20	5	اخرى
1987													1987
Collision	400	136	320	175	122	49	140	64	278	87	180	111	تصادم
Running Over Apedestrian	143	26	534	93	42	7	281	22	101	19	253	71	دهس
Other	79	8	44	3	8	1	10	2	71	7	34	1	اخرى

Source: ICBS, Judea, Samaria and Gaza Strip Statistics. Selected Years.

المصدر: مكتب الاحصاء المركزي الاسرائيلي، احصاءات الضفة الغربية وقطاع غزة. سنوات مختارة.

Note: As of May 1979, El-Arish, and as of April 1982, all Sinai which were returned to Egypt, have not been included.

ملاحظة: حتى عام 1979، كانت منطقة غزة تشمل منطقتي العريش و رفح المصرية ومن عام 1979-1982، كانت تشمل منطقة غزة ورفح المصرية واما بعد 1982 أصبحت منطقة غزة كما هي الآن.

جدول 1.2.5: المصابين في حوادث السير في قطاع غزة حسب خطورة الاصابة 1991-1995

Table 5.2.1: Injured in Road Traffic Accidents in Gaza Strip by Severity of Injury 1991-1995

Severity of Injury	Year					خطورة الاصابة
	1995	1994	1993	1992	1991	
Slight Injury	451	497	508	465	908	اصابات بسيطة
Moderate Injury	778	-	-	-	-	اصابات متوسطة
Serious Injury	485	111	183	177	161	اصابات خطيرة
Fatal Injury	79	51	49	55	61	إصابة قاتلة
Total	1793	659	740	697	1130	المجموع

Source: Ministry of Planning and International Cooperation, 1996.
Statistics Quarterly, Gaza Governorates. Volume (2), Gaza-Palestine.

المصدر: وزارة التخطيط والتعاون الدولي، 1996. النشرة
الإحصائية الربع سنوية، محافظات غزة، العدد (2). غزة-فلسطين.

جدول 2.2.5: المصابين في حوادث السير حسب خطورة الإصابة والمنطقة 1968-1987

Table 5.2.2: Injured in Road Traffic Accidents by Severity of Injury and Region 1968-1987

Year	المجموع Total				قطاع غزة Gaza Strip				باقي الضفة الغربية Remaining West Bank				السنة
	المجموع ع Total	اصابات طفيفة Slight Injury	اصابات خطيرة Serious Injury	اصابات قاتلة Fatal Injury	المجموع Total	اصابات طفيفة Slight Injury	اصابات خطيرة Serious Injury	اصابات قاتلة Fatal Injury	المجموع Total	اصابات طفيفة Slight Injury	اصابات خطيرة Serious Injury	اصابات قاتلة Fatal Injury	
1968	114	788	278	83	393	246	122	25	756	542	156	58	1968
1969	124	837	313	99	491	313	141	37	758	524	172	62	1969
1970	130	839	368	102	518	293	193	32	791	546	175	70	1970
1971	153	970	443	124	600	347	200	53	937	623	243	71	1971
1972	197	1200	606	170	916	491	358	67	1060	709	248	103	1972
1973	189	1130	597	165	799	396	336	67	1093	734	261	98	1973
1974	213	1174	777	185	948	428	425	95	1188	746	352	90	1974
1975	212	1282	655	190	877	506	289	82	1250	776	366	108	1975
1976	200	1275	517	216	815	476	246	93	1193	799	271	123	1976
1977	206	1258	619	184	853	442	327	84	1208	816	292	100	1977
1978	216	1127	841	198	932	400	439	93	1234	727	402	105	1978
1979	199	1097	728	171	820	363	363	94	1176	734	365	77	1979
1980	201	1119	727	170	756	386	291	79	1260	733	436	91	1980
1981	220	1291	751	161	766	427	276	63	1437	864	475	98	1981
1982	186	1817	722	127	651	351	253	47	1215	666	469	80	1982
1983	167	892	652	133	569	269	241	59	1108	623	411	74	1983
1984	232	1378	776	172	1254	870	310	74	1072	508	466	98	1984
1985	184	842	826	175	593	250	277	66	1250	592	549	109	1985
1986	222	1186	863	179	811	522	223	66	1417	664	640	113	1986
1987	247	1375	909	191	863	617	162	84	1612	758	747	107	1987

Source: ICBS, Judea, Samarea and Gaza Strip Statistics. Selected Years.

المصدر: مكتب الإحصاء المركزي الإسرائيلي، إحصاءات الضفة الغربية وقطاع غزة. سنوات مختارة.

Note: As of May 1979, El-Arish, and as of April 1982, all Sinai which were returned to Egypt, have not been included.

ملاحظة: حتى عام 1979، كانت منطقة غزة تشمل منطقتي العريش و رفح المصرية ومن عام 1979-1982، كانت تشمل منطقة غزة ورفح المصرية واما بعد 1982 أصبحت منطقة غزة كما هي الآن.

جدول 3.2.5: المصابين في حوادث السير في باقي الضفة الغربية حسب نوع المصاب 1971-1993

Table 5.2.3: Injured in Road Traffic Accidents by Type of Causality in Remaining West Bank 1971-1993

السنة	مشاه	سائقى المركبات	المسافرين	سائقى الدراجات	اخرى	المجموع	Year
1971	Pedestrian	Driver of Motor Vehicle	Passenger	Bicycle Rider	Other	Total	1971
1971	317	131	400	28	13	889	1971
1972	386	128	480	24	-	1018	1972
1973	432	162	465	29	-	1088	1973
1974	491	194	457	33	-	1175	1974
1975	437	204	575	35	1	1252	1975
1976	436	171	542	39	5	1193	1976
1977	458	179	452	55	13	1157	1977
1978	486	203	449	63	3	1204	1978
1979	465	211	449	47	4	1176	1979
1980	480	208	479	72	10	1249	1980
1981	486	223	659	60	9	1437	1981
1982	370	229	559	45	12	1215	1982
1983	341	240	489	29	9	1108	1983
1984	351	241	432	44	4	1072	1984
1985	399	226	583	38	4	1250	1985
1986	497	295	582	37	6	1417	1986
1987	475	370	703	60	12	1620	1987
1991	423	552	1042	42	2	2061	1991
1992	502	783	1340	39	12	2676	1992
1993	444	836	1443	37	21	2781	1993

Source: ICBS, Judea, Samarea and Gaza Strip Statistics. Selected Years.

المصدر: مكتب الاحصاء المركزي الاسرائيلي، احصاءات الضفة الغربية وقطاع

Note: As of May 1979, El-Arish, and as of April 1982, all Sinai which were returned to Egypt, have not been included.

ملاحظة: حتى عام 1979، كانت منطقة غزة تشمل منطقتي العريش و رفح المصرية ومن عام 1979-1982، كانت تشمل منطقة غزة ورفح المصرية واما بعد 1982 أصبحت منطقة غزة كما هي الآن.

جدول 4.2.5: المصابين في حوادث السير في قطاع غزة حسب نوع المصاب 1971 - 1993

Table 5.2.4: Injured in Road Traffic Accidents by Type of Causality in Gaza Strip 1971-1993

السنة	مشاه	سائقي المركبات	المسافرين	سائقي الدراجات	اخرى	المجموع	Year
السنة	Pedestrian	Driver of Motor Vehicle	Passenger	Bicycle Rider	Other	Total	Year
1971	300	50	173	34	23	580	1971
1972	463	82	223	59	-	827	1972
1973	408	89	223	49	-	769	1973
1974	383	119	336	51	-	889	1974
1975	397	104	313	37	26	877	1975
1976	399	88	253	56	19	815	1976
1977	389	88	248	49	21	795	1977
1978	393	111	288	27	21	840	1978
1979	350	122	296	28	24	820	1979
1980	388	105	212	47	35	787	1980
1981	360	86	240	47	33	766	1981
1982	298	100	175	48	30	651	1982
1983	258	70	179	39	23	569	1983
1984	338	93	251	42	30	754	1984
1985	296	74	161	42	20	593	1985
1986	341	108	275	59	28	811	1986
1987	374	137	269	58	35	873	1987
1991	432	169	383	65	81	1130	1991
1992	248	103	266	45	35	697	1992
1993	432	70	159	47	32	740	1993

Source: ICBS, Statistical Abstract of Israel. Selected Years.

Note: As of May 1979, El-Arish, and as of April 1982, all Sinai which were returned to Egypt, have not been included.

المصدر: مكتب الإحصاء المركزي الإسرائيلي، الكتاب الإحصائي السنوي الإسرائيلي. سنوات مختارة. ملاحظة: حتى عام 1979، كانت منطقة غزة تشمل منطقتي العريش و رفح المصرية ومن عام 1979-1982، كانت تشمل منطقة غزة ورفح المصرية واما بعد 1982 أصبحت منطقة غزة كما هي الآن.

جدول 5.2.5: المصابين في حوادث السير في باقي الضفة الغربية حسب عمر المصاب 1971-1993

Table 5.2.5: Injured in Road Traffic Accidents by Age of Causality in Remaining West Bank 1971-1993

Year	المجموع Total	غير معروف Not known	كبار السن (+65) Old People	شباب (64 - 15) Adults	اطفال (14 - 0) Children	السنة
1971	889	31	39	546	273	1971
1972	1005	-	58	638	309	1972
1973	1026	-	56	653	317	1973
1974	1104	-	65	656	383	1974
1975	1250	141	65	747	297	1975
1976	1193	88	84	728	313	1976
1977	1151	117	61	630	343	1977
1978	1204	292	37	589	286	1978
1979	1176	195	39	633	309	1979
1980	1249	152	41	700	356	1980
1981	1437	182	52	850	353	1981
1982	1215	174	38	753	250	1982
1983	1108	143	38	687	240	1983
1984	1072	115	46	650	261	1984
1985	1250	161	48	757	284	1985
1986	1417	150	48	847	372	1986
1987	1620	138	45	1020	417	1987
1991	2061	194	52	1408	407	1991
1992	2676	36	86	2055	499	1992
1993	2781	32	71	2174	504	1993

Source: ICBS, Statistical Abstract of Israel. Selected Years.

Note: As of May 1979, El-Arish, and as of April 1982, all Sinai which were returned to Egypt, have not been included.

المصدر: مكتب الإحصاء المركزي الإسرائيلي، الكتاب الإحصائي السنوي الإسرائيلي. سنوات مختارة.

ملاحظة: حتى عام 1979، كانت منطقة غزة تشمل منطقتي العريش و رفح المصرية ومن عام 1982-1979، كانت تشمل منطقة غزة ورفح المصرية واما بعد 1982 أصبحت منطقة غزة كما هي الآن.

جدول 6.2.5: المصابين في حوادث السير في قطاع غزة حسب عمر المصاب 1971-1993

Table 5.2.6: Injured in Road Traffic Accidents by Age of Causality in Gaza Strip 1971-1993

السنة	اطفال (14 - 0) Children	شباب (64 - 15) Adults	كبار السن (+65) Old People	غير معروف Not known	المجموع Total	Year
1971	261	232	19	68	580	1971
1972	361	383	35	-	779	1972
1973	321	415	35	-	771	1973
1974	326	533	41	-	900	1974
1975	288	472	28	89	877	1975
1976	305	362	28	120	815	1976
1977	305	361	34	95	795	1977
1978	292	435	33	80	840	1978
1979	279	476	33	32	820	1979
1980	293	442	35	17	787	1980
1981	304	416	18	28	766	1981
1982	250	362	24	15	651	1982
1983	206	322	24	17	569	1983
1984	289	410	35	20	754	1984
1985	264	293	30	6	593	1985
1986	327	442	26	16	811	1986
1987	336	468	32	37	873	1987
1991	390	712	17	11	1130	1991
1992	202	473	21	1	697	1992
1993	303	412	19	6	740	1993

Source: ICBS, Statistical Abstract of Israel. Selected Years.

المصدر: مكتب الإحصاء المركزي الإسرائيلي، الكتاب الإحصائي السنوي الإسرائيلي. سنوات مختارة.

Note: As of May 1979, El-Arish, and as of April 1982, all Sinai which were returned to Egypt, have not been included.

ملاحظة: حتى عام 1979، كانت منطقة غزة تشمل منطقتي العريش و رفح المصرية ومن عام 1982-1979، كانت تشمل منطقة غزة ورفح المصرية واما بعد 1982 أصبحت منطقة غزة كما هي الآن.

جدول 7.2.5: المصابين في حوادث السير حسب خطورة الإصابة والشهر-سنوات مختارة

Table 5.2.7: Injured in Road Traffic Accidents by Severity of Injury and Month- Selected Years

Year and Severity of Injury	كانون اول December	تشرين ثاني November	تشرين اول October	ايلول September	اب August	تموز July	حزيران June	ايار May	نيسان April	اذار March	شباط February	كانون ثاني January	السنة وخطورة الإصابة
1971													1971
Killed		9	14	5	22	12	10	15	5	8	9	5	قتلى
Seriously Injured	42	42	55	29	45	51	50	27	43	32	14	31	اصابات خطيرة
Slightly Injured	74	91	89	76	106	101	103	68	74	80	48	48	اصابات طفيفة
1974													1974
Killed	19	10	18	20	30	13	18	13	7	12	17	12	قتلى
Seriously Injured	73	53	72	60	100	65	82	65	67	40	60	53	اصابات خطيرة
Slightly Injured	90	94	141	88	126	127	116	84	94	90	82	71	اصابات طفيفة
1977													1977
Killed	13	12	20	23	16	23	11	13	26	11	11	7	قتلى
Seriously Injured	26	49	78	68	53	76	53	42	54	35	32	30	اصابات خطيرة
Slightly Injured	76	104	111	115	131	109	88	113	102	109	59	131	اصابات طفيفة
1980													1980
Killed	7	17	22	9	11	22	14	14	20	11	6	13	قتلى
Seriously Injured	59	64	75	79	99	84	63	49	49	35	36	71	اصابات خطيرة
Slightly Injured	97	112	92	78	119	153	81	71	80	75	89	103	اصابات طفيفة
1983													1983
Killed	9	11	12	11	12	16	11	8	18	6	7	12	قتلى
Seriously Injured	56	53	60	65	60	72	38	49	45	59	36	59	اصابات خطيرة
Slightly Injured	61	70	74	62	66	77	68	98	76	68	87	85	اصابات طفيفة
1985													1985
Killed	14	14	7	18	12	15	20	13	17	8	10	27	قتلى
Seriously Injured	77	68	75	61	88	62	76	25	93	51	46	54	اصابات خطيرة
Slightly Injured	87	58	69	52	76	79	85	55	82	79	65	55	اصابات طفيفة
1987													1987
Killed	15	17	13	19	16	18	13	22	12	13	15	18	قتلى
Seriously Injured	49	61	72	84	98	95	106	79	61	55	90	65	اصابات خطيرة
Slightly Injured	92	95	103	108	144	126	109	137	95	94	140	144	اصابات طفيفة

Source: ICBS, Judea, Samaria and Gaza Strip Statistics. Selected Years.

Note: As of May 1979, El-Arish, and as of April 1982, all Sinai which were returned to Egypt, have not been included.

المصدر: مكتب الاحصاء المركزي الاسرائيلي، احصاءات الضفة الغربية وقطاع غزة. سنوات مختارة.

ملاحظة: حتى عام 1979، كانت منطقة غزة تشمل منطقتي العريش و رفح المصرية ومن عام 1979-1982، كانت تشمل

منطقة غزة ورفح المصرية واما بعد 1982 أصبحت منطقة غزة كما هي الآن.

جدول 8.2.5: المصابين في حوادث السير حسب المنطقة والشهر-سنوات مختارة

Table 5.2.8: Injured in Road Traffic Accidents by Region and Month-Selected Years

Year and Region	كانون اول December	تشرين ثاني November	تشرين اول October	ايلول September	اب August	تموز July	حزيران June	ايار May	نيسان April	اذار March	شباط February	كانون ثاني January	السنة والمنطقة
1971													1971
Remaining West Bank	64	84	87	67	117	113	65	69	56	69	43	55	باقي الضفة الغربية
Gaza Strip	52	58	59	37	49	43	96	40	47	51	24	24	قطاع غزة
Total	116	142	146	104	166	156	161	109	103	120	67	79	المجموع
1974													1974
Remaining West Bank	100	78	103	94	144	122	118	95	95	79	84	76	باقي الضفة الغربية
Gaza Strip	77	76	123	66	112	83	74	67	73	61	75	60	قطاع غزة
Total	177	154	226	160	256	205	192	162	168	140	159	136	المجموع
1977													1977
Remaining West Bank	60	79	101	117	126	123	84	103	114	74	58	112	باقي الضفة الغربية
Gaza Strip	45	77	99	85	73	73	53	64	53	74	38	55	قطاع غزة
Total	105	156	200	202	199	196	137	167	167	148	96	167	المجموع
1980													1980
Remaining West Bank	90	120	111	96	105	160	100	82	100	81	79	125	باقي الضفة الغربية
Gaza Strip	72	66	78	67	110	94	55	50	47	38	52	58	قطاع غزة
Total	162	186	189	163	225	254	155	132	147	119	131	183	المجموع
1983													1983
Remaining West Bank	77	70	90	68	92	97	72	119	106	89	96	125	باقي الضفة الغربية
Gaza Strip	49	57	56	70	46	68	45	36	33	44	34	31	قطاع غزة
Total	126	127	146	138	138	165	117	155	139	133	130	156	المجموع
1985													1985
Remaining West Bank	154	96	106	92	129	102	118	76	135	77	75	90	باقي الضفة الغربية
Gaza Strip	24	44	45	39	47	54	63	67	57	61	41	46	قطاع غزة
Total	178	140	151	131	176	156	181	143	192	138	121	136	المجموع
1987													1987
Remaining West Bank	100	102	127	127	165	155	177	151	102	102	178	134	باقي الضفة الغربية
Gaza Strip	56	71	61	84	93	84	51	87	66	60	67	93	قطاع غزة
Total	156	173	188	211	258	239	228	238	168	162	245	227	المجموع

Source: ICBS, Judea, Samaria and Gaza Strip Statistics. Selected Years.

المصدر: مكتب الإحصاء المركزي الإسرائيلي، إحصاءات الضفة الغربية وقطاع غزة. سنوات مختارة.

Note: As of May 1979, El-Arish, and as of April 1982, all Sinai which were returned to Egypt, have not been included.

ملاحظة: حتى عام 1979، كانت منطقة غزة تشمل منطقتي العريش و رفح المصرية ومن عام 1979-1982، كانت تشمل منطقة غزة ورفح المصرية واما بعد 1982 أصبحت منطقة غزة كما هي الآن.

جدول 9.2.5: المصابين في حوادث السير حسب خطورة الإصابة وايام الاسبوع-سنوات مختارة

Table 5.2.9: Injured in Road Traffic Accidents by Severity of Injury and Days of The Week-Selected Years

Year and Severity of Injury	الجمعة Friday	الخميس Thursday	الاربعاء Wednesday	الثلاثاء Tuesday	الاثنين Monday	الاحد Sunday	السبت Saturday	السنة وخطورة الإصابة
1971								1971
Killed	14	21	14	18	26	14	14	قتلى
Seriously Injured	61	62	66	72	74	57	68	اصابات خطيرة
Slightly Injured	116	153	142	137	113	140	157	اصابات طفيفة
1974								1974
Killed	23	27	32	37	33	21	14	قتلى
Seriously Injured	108	109	124	134	92	116	100	اصابات خطيرة
Slightly Injured	127	220	178	181	158	182	156	اصابات طفيفة
1977								1977
Killed	23	33	21	29	38	23	19	قتلى
Seriously Injured	108	90	99	81	77	100	73	اصابات خطيرة
Slightly Injured	127	155	135	166	207	174	187	اصابات طفيفة
1980								1980
Killed	22	36	22	26	24	18	18	قتلى
Seriously Injured	121	99	86	115	104	99	139	اصابات خطيرة
Slightly Injured	144	200	141	201	163	159	142	اصابات طفيفة
1983								1983
Killed	24	23	12	18	17	24	15	قتلى
Seriously Injured	104	105	99	79	95	86	84	اصابات خطيرة
Slightly Injured	101	140	144	138	117	138	114	اصابات طفيفة
1985								1985
Killed	24	29	17	25	27	20	33	قتلى
Seriously Injured	117	113	111	96	154	99	136	اصابات خطيرة
Slightly Injured	116	117	164	83	158	100	104	اصابات طفيفة
1987								1987
Killed	26	36	23	24	23	26	33	قتلى
Seriously Injured	144	118	134	118	127	130	144	اصابات خطيرة
Slightly Injured	200	253	172	177	179	221	185	اصابات طفيفة

Source: ICBS, Judea, Samaria and Gaza Strip Statistics. Selected Years.

Note: As of May 1979, El-Arish, and as of April 1982, all Sinai which were returned to Egypt, have not been included.

المصدر: مكتب الاحصاء المركزي الاسرائيلي، احصاءات الضفة الغربية وقطاع غزة. سنوات مختارة.

ملاحظة: حتى عام 1979، كانت منطقة غزة تشمل منطقتي العريش و رفح المصرية ومن عام 1979-1982، كانت تشمل منطقة غزة ورفح المصرية واما بعد 1982 أصبحت منطقة غزة كما هي الآن.

جدول 10.2.5: المصابين في حوادث السير حسب المنطقة وإيام الاسبوع-سنوات مختارة

Table 5.2.10: Injured in Road Traffic Accidents by Region and Days of The Week-Selected Years

Year and Region	الجمعة Friday	الخميس Thursday	الاربعاء Wednesday	الثلاثاء Tuesday	الاثنين Monday	الاحد Sunday	السبت Saturday	السنة والمنطقة
1971								1971
Remaining West Bank	109	146	110	105	100	136	182	باقي الضفة الغربية
Gaza Strip	72	82	95	101	104	72	54	قطاع غزة
Total	181	228	205	206	204	208	236	المجموع
1974								1974
Remaining West Bank	129	198	163	230	178	149	139	باقي الضفة الغربية
Gaza Strip	126	155	156	120	95	167	120	قطاع غزة
Total	255	353	319	350	273	316	259	المجموع
1977								1977
Remaining West Bank	174	136	174	1559	176	162	170	باقي الضفة الغربية
Gaza Strip	87	129	116	104	127	129	103	قطاع غزة
Total	261	265	290	263	303	291	273	المجموع
1980								1980
Remaining West Bank	175	204	173	204	184	160	149	باقي الضفة الغربية
Gaza Strip	109	123	67	132	101	115	140	قطاع غزة
Total	284	327	240	336	295	275	289	المجموع
1983								1983
Remaining West Bank	168	174	177	157	171	133	128	باقي الضفة الغربية
Gaza Strip	61	94	78	78	58	115	85	قطاع غزة
Total	229	268	255	235	229	248	213	المجموع
1985								1985
Remaining West Bank	150	179	210	131	257	143	180	باقي الضفة الغربية
Gaza Strip	107	80	82	73	82	76	93	قطاع غزة
Total	257	259	292	204	340	229	273	المجموع
1987								1987
Remaining West Bank	258	260	230	213	213	236	210	باقي الضفة الغربية
Gaza Strip	112	147	99	106	116	141	152	قطاع غزة
Total	370	407	329	319	329	377	362	المجموع

Source: ICBS, Judea, Samaria and Gaza Strip Statistics. Selected Years.

Note: As of May 1979, El-Arish, and as of April 1982, all Sinai which were returned to Egypt, have not been included.

المصدر: مكتب الاحصاء المركزي الاسرائيلي، احصاءات الضفة الغربية وقطاع غزة. سنوات مختارة.

ملاحظة: حتى عام 1979، كانت منطقة غزة تشمل منطقتي العريش و رفح المصرية ومن عام 1979-1982، كانت تشمل منطقة غزة ورفح المصرية واما بعد 1982 أصبحت منطقة غزة كما هي الآن.

جدول 11.2.5: المصابين في حوادث السير حسب نوع الحادث ونوع الطريق والمنطقة-سنوات مختارة

Table 5.2.11: Injured in Road Traffic Accidents by Type of Accident, Type of Road and Region-Selected Years

Year and Type of Accident	المجموع Total				قطاع غزة Gaza Strip				باقي الضفة الغربية Remaining West Bank				السنة ونوع الحادث
	Non-Urban Roads		Urban Roads		Non-Urban Roads		Urban Roads		Non-Urban Roads		Urban Roads		
	ليس مفترق طرق Not At	مفترق طرق At Intersection	ليس مفترق طرق Not At	مفترق طرق At Intersection	ليس مفترق طرق Not At	مفترق طرق At Intersection	ليس مفترق طرق Not At	مفترق طرق At Intersection	ليس مفترق طرق Not At	مفترق طرق At Intersection	ليس مفترق طرق Not At	مفترق طرق At Intersection	
1971													1971
Collision	433	111	204	136	88	34	90	69	345	77	114	67	تصادم
Running Over ApeDESTrian	97	11	449	49	38	3	231	22	59	8	218	27	دهس
Other	259	21	100	8	77	8	46	6	182	13	54	2	اخرى
1974													1974
Collision	747	130	412	231	373	68	211	122	374	62	201	109	تصادم
Running Over ApeDESTrian	154	23	614	73	60	8	301	19	94	15	313	54	دهس
Other	253	17	169	26	57	7	71	11	196	10	98	15	اخرى
1977													1977
Collision	665	106	373	274	163	80	167	166	502	26	206	108	تصادم
Running Over ApeDESTrian	177	13	630	49	72	2	314	16	105	11	316	33	دهس
Other	216	6	100	3	60	4	26	2	156	2	74	1	اخرى
1980													1980
Collision	518	74	598	260	174	24	256	82	344	50	342	178	تصادم
Running Over ApeDESTrian	129	6	670	64	49	1	313	22	80	5	357	42	دهس
Other	228	14	162	8	83	1	36	-	145	13	126	8	اخرى
1983													1983
Collision	846	297	325	149	176	84	163	92	670	213	162	57	تصادم
Running Over ApeDESTrian	129	16	405	48	31	2	212	11	98	14	193	37	دهس
Other	178	15	33	8	40	-	6	-	138	15	27	8	اخرى
1985													1985
Collision	729	296	356	208	163	46	142	129	566	250	214	79	تصادم
Running Over ApeDESTrian	148	39	436	65	36	4	235	15	112	35	201	50	دهس
Other	200	41	51	10	32	-	11	1	168	41	40	9	اخرى
1987													1987
Collision	1230	378	597	345	388	133	249	106	842	245	348	239	تصادم
Running Over ApeDESTrian	156	27	572	100	42	7	299	23	114	20	273	77	دهس
Other	213	20	74	9	26	5	15	8	187	15	59	1	اخرى

Source: ICBS, Judea, Samaria and Gaza Strip Statistics. Selected Years.

المصدر: مكتب الاحصاء المركزي الاسرائيلي، احصاءات الضفة الغربية وقطاع غزة. سنوات مختارة.

Note: As of May 1979, El-Arish, and as of April 1982, all Sinai, which were returned to Egypt, have not been included.

ملاحظة: حتى عام 1979، كانت منطقة غزة تشمل منطقتي العريش و رفح المصرية ومن عام 1979-1982، كانت تشمل منطقة غزة و رفح المصرية واما بعد 1982 أصبحت منطقة غزة كما هي الآن.

جدول 12.2.5 المصابين في حوادث السير حسب نوع المصاب وعمر المصاب-سنوات مختارة

Table 5.2.12: Injured Persons in Road Traffic Accidents by Type and Age of Injured Selected Years

Year and Type of Injured Person	Age of Injured Person by Year							عمر المصاب بالسنة حتى 9 Up to 9	السنة ونوع المصاب
	غير معروف Unknow	+60	59-50	49-40	39-30	29-20	19-10		
1971									1971
Pedestrian	31	53	21	12	17	24	110	352	مشاه
Driver of Motor Vehicle	13	1	12	33	47	80	8	-	سائق مركبة
Passenger	52	25	34	64	92	207	125	34	مسافر
Bicycle Rider	3	1	-	1	3	12	39	4	راكب دراجة
Other	4	3	3	2	4	-	11	9	غير معروف
1974									1974
Pedestrian	35	90	24	28	32	54	169	451	مشاه
Driver of Motor Vehicle	24	4	10	43	72	147	19	1	سائق مركبة
Passenger	75	33	60	84	117	256	152	47	مسافر
Bicycle Rider	4	3	2	3	3	12	53	5	راكب دراجة
Other	9	15	8	7	5	8	14	7	غير معروف
1977									1977
Pedestrian	33	88	37	40	24	47	146	438	مشاه
Driver of Motor Vehicle	39	7	12	43	63	110	9	-	سائق مركبة
Passenger	127	39	53	71	102	193	127	33	مسافر
Bicycle Rider	12	2	5	2	4	15	63	2	راكب دراجة
Other	4	3	2	4	1	7	11	3	غير معروف
1980									1980
Pedestrian	68	65	34	28	39	56	148	434	مشاه
Driver of Motor Vehicle	5	10	22	44	90	127	23	-	سائق مركبة
Passenger	101	29	48	72	109	191	128	44	مسافر
Bicycle Rider	1	4	-	2	3	16	90	3	راكب دراجة
Other	-	8	6	4	2	8	12	5	غير معروف
1983									1983
Pedestrian	55	55	21	38	25	39	92	274	مشاه
Driver of Motor Vehicle	12	2	18	45	89	129	15	-	سائق مركبة
Passenger	93	27	41	57	103	188	104	55	مسافر
Bicycle Rider	-	1	4	3	7	8	42	3	راكب دراجة
Other	-	5	5	4	5	3	9	1	غير معروف
1985									1985
Pedestrian	64	63	29	17	23	40	110	349	مشاه
Driver of Motor Vehicle	6	6	24	46	82	119	17	-	سائق مركبة
Passenger	92	39	43	65	116	207	121	61	مسافر
Bicycle Rider	2	3	1	-	2	12	55	5	راكب دراجة
Other	3	3	4	4	1	5	3	1	غير معروف
1987									1987
Pedestrian	45	56	38	33	24	55	139	459	مشاه
Driver of Motor Vehicle	22	8	29	65	143	220	20	-	سائق مركبة
Passenger	101	50	64	90	135	302	161	69	مسافر
Bicycle Rider	6	2	2	4	6	7	86	5	راكب دراجة
Other	1	7	3	4	6	8	14	4	غير معروف

Source: ICBS, Judea, Samaria and Gaza Strip Statistics.

Note: As of May 1979, El-Arish, and as of April 1982, all Sinai which were returned to Egypt, have not been included.

المصدر: مكتب الإحصاء المركزي الإسرائيلي، إحصاءات الضفة الغربية وقطاع غزة. سنوات مختارة. ملاحظة: حتى عام 1979، كانت منطقة غزة تشمل منطقتي العريش ورفح المصرية ومن عام 1979-1982، كانت تشمل منطقة غزة ورفح المصرية وأما بعد 1982 أصبحت منطقة غزة كما هي الآن.

جدول 13.2.5: المشاه المصابين في حوادث السير حسب نوع الطريق وخطورة الإصابة والمنطقة - سنوات مختارة

Table 5.2.13: Pedestrian Injured in Road Traffic Accidents by Type of Road, Severity of Injury, and Region - Selected Years

Year and Type of Road	المجموع Total				قطاع غزة Gaza Strip				باقي الضفة الغربية Remaining West Bank				السنة ونوع الطريق
	المجموع Total	اصابة خفيفة Slight Injury	اصابة شديدة Serious Injury	قتلى Killed	المجموع Total	اصابة خفيفة Slight Injury	اصابة شديدة Serious Injury	قتلى Killed	المجموع Total	اصابة خفيفة Slight Injury	اصابة شديدة Serious Injury	قتلى Killed	
1971													1971
Urban Roads (At Intersection)	0	23	24	6	25	14	10	1	28	9	14	5	داخل المدن (مفترق طرق)
Urban Roads (Not At Intersection)	453	241	160	52	226	102	104	26	220	139	55	26	داخل المدن (ليس مفترق طرق)
Non Urban Roads (At Intersection)	12	4	6	2	3	2	1	-	7	1	4	2	خارج المدن (مفترق طرق)
Non Urban Roads (Not At Intersection)	100	53	31	16	39	21	9	9	61	32	22	7	خارج المدن (ليس مفترق طرق)
Total	566	321	221	76	263	139	124	36	316	181	95	40	المجموع
1974													1974
Urban Roads (At Intersection)	76	38	23	15	20	8	5	7	55	30	17	8	داخل المدن (مفترق طرق)
Urban Roads (Not At Intersection)	627	288	261	78	296	105	154	37	323	179	105	39	داخل المدن (ليس مفترق طرق)
Non Urban Roads (At Intersection)	24	8	12	4	8	2	4	2	16	6	8	2	خارج المدن (مفترق طرق)
Non Urban Roads (Not At Intersection)	155	57	69	29	59	12	32	15	96	45	37	14	خارج المدن (ليس مفترق طرق)
Total	883	391	365	126	383	127	195	61	490	260	167	63	المجموع
1977													1977
Urban Roads (At Intersection)	48	24	16	8	13	4	6	3	33	20	8	5	داخل المدن (مفترق طرق)
Urban Roads (Not At Intersection)	628	317	226	85	312	111	152	49	314	204	74	36	داخل المدن (ليس مفترق طرق)
Non Urban Roads (At Intersection)	9	6	2	1	2	-	2	-	6	5	-	1	خارج المدن (مفترق طرق)
Non Urban Roads (Not At Intersection)	168	58	75	35	62	22	28	12	105	35	47	23	خارج المدن (ليس مفترق طرق)
Total	853	405	319	129	388	137	188	64	458	264	129	65	المجموع
1980													1980
Urban Roads (At Intersection)	64	24	31	9	22	6	12	4	42	18	19	5	داخل المدن (مفترق طرق)
Urban Roads (Not At Intersection)	674	308	290	76	316	133	137	46	355	174	151	30	داخل المدن (ليس مفترق طرق)
Non Urban Roads (At Intersection)	8	4	2	2	2	1	-	1	6	3	2	1	خارج المدن (مفترق طرق)
Non Urban Roads (Not At Intersection)	126	36	64	26	48	12	24	12	77	23	40	14	خارج المدن (ليس مفترق طرق)
Total	872	372	387	113	388	152	173	63	480	218	212	50	المجموع

continue...→

يتبع...←

جدول 13.2.5: المشاه المصابين في حوادث السير حسب نوع الطريق وخطورة الإصابة والمنطقة - سنوات مختارة (تابع)

Table 5.2.13: Pedestrian Injured in Road Accidents by Type of Road, Severity of Injury and Region - Selected Years (Continued)

السنة ونوع الطريق Year and Type of Road	المجموع Total				قطاع غزة Gaza Strip				باقي الضفة الغربية Remaining West Bank				
	المجموع Total	إصابة خفيفة Slight Injury	إصابة شديدة Serious Injury	قتلى Killed	المجموع Total	إصابة خفيفة Slight Injury	إصابة شديدة Serious Injury	قتلى Killed	المجموع Total	إصابة خفيفة Slight Injury	إصابة شديدة Serious Injury	قتلى Killed	
1983												1983	
Urban Roads (At Intersection)	48	18	23	7	11	6	3	2	37	12	20	5	داخل المدن (مفترق طرق)
Urban Roads (Not At Intersection)	404	110	241	53	210	60	116	34	194	50	125	19	داخل المدن (ليس مفترق)
Non Urban Roads (At Intersection)	16	3	12	1	2	-	2	-	14	3	10	1	خارج المدن (مفترق طرق)
Non Urban Roads (Not At Intersection)	131	35	74	22	35	11	16	8	96	24	58	14	خارج المدن (ليس مفترق)
Total	599	166	350	83	258	77	137	44	341	89	213	39	المجموع
1985													1985
Urban Roads (At Intersection)	73	27	37	9	17	6	6	5	56	21	31	4	داخل المدن (مفترق طرق)
Urban Roads (Not At Intersection)	439	109	274	56	239	58	148	33	200	51	126	23	داخل المدن (ليس مفترق)
Non Urban Roads (At Intersection)	38	14	16	8	4	-	2	2	34	14	14	6	خارج المدن (مفترق طرق)
Non Urban Roads (Not At Intersection)	145	31	82	32	36	12	15	9	109	19	67	23	خارج المدن (ليس مفترق)
Total	695	181	409	105	296	76	171	49	399	105	238	56	المجموع
1987													1987
Urban Roads (At Intersection)	102	27	61	14	25	16	4	5	77	11	57	9	داخل المدن (مفترق طرق)
Urban Roads (Not At Intersection)	566	244	251	71	300	202	63	35	266	42	188	36	داخل المدن (ليس مفترق)
Non Urban Roads (At Intersection)	27	6	16	5	7	1	4	2	20	5	12	3	خارج المدن (مفترق طرق)
Non Urban Roads (Not At Intersection)	154	33	94	27	42	15	18	9	112	18	76	18	خارج المدن (ليس مفترق)
Total	849	310	422	117	374	234	89	51	475	76	333	66	المجموع

Source: ICBS, Judea, Samaria and Gaza Strip Statistics. Selected Years.

المصدر: مكتب الإحصاء المركزي الإسرائيلي، إحصاءات الضفة الغربية وقطاع غزة. سنوات مختارة.

Note: As of May 1979, El-Arish, and as of April 1982, all Sinai which were returned to Egypt, have not been included.

ملاحظة: حتى عام 1979، كانت منطقة غزة تشمل منطقتي العريش و رفح المصرية ومن عام 1979-1982، كانت تشمل منطقة غزة ورفح المصرية واما بعد 1982 أصبحت منطقة غزة كما هي الآن.

جدول 14.2.5: المشاه المصابين في حوادث السير حسب ايام الاسبوع والمنطقة-سنوات مختارة

Table 5.2.14: Pedestrian Injured in Road Traffic Accidents by Days of the Week and Region - Selected Years

Year and Region	المجموع Total	الجمعة Friday	الخميس Thursday	الاربعاء Wednesday	الثلاثاء Tuesday	الاثنين Monday	الاحد Sunday	السبت Saturday	السنة والمنطقة
1971									1971
Remaining West Bank	317	42	46	49	42	44	45	49	باقي الضفة
Gaza Strip	300	47	50	49	45	44	37	28	قطاع غزة
Total	617	89	96	98	87	88	82	77	المجموع
1974									1974
Remaining West Bank	489	62	70	66	87	70	62	72	باقي الضفة
Gaza Strip	375	45	60	48	64	44	58	56	قطاع غزة
Total	864	107	130	114	151	114	120	128	المجموع
1977									1977
Remaining West Bank	458	57	63	55	64	68	70	81	باقي الضفة
Gaza Strip	389	50	66	50	47	54	64	58	قطاع غزة
Total	847	107	129	105	111	122	134	139	المجموع
1980									1980
Remaining West Bank	480	59	72	70	84	63	72	60	باقي الضفة
Gaza Strip	388	57	59	42	48	39	61	82	قطاع غزة
Total	868	116	131	112	132	102	133	142	المجموع
1983									1983
Remaining West Bank	341	44	52	50	51	52	40	52	باقي الضفة
Gaza Strip	258	28	41	31	28	40	39	51	قطاع غزة
Total	599	72	93	81	79	92	79	103	المجموع
1985									1985
Remaining West Bank	399	54	54	67	56	53	52	63	باقي الضفة
Gaza Strip	296	47	37	49	31	44	33	55	قطاع غزة
Total	695	101	91	116	87	97	85	118	المجموع
1987									1987
Remaining West Bank	475	67	73	57	63	63	75	77	باقي الضفة
Gaza Strip	374	44	58	60	47	50	56	59	قطاع غزة
Total	849	111	131	117	110	113	131	136	المجموع

Source: ICBS, Judea, Samaria and Gaza Strip Statistics. Selected Years.

المصدر: مكتب الاحصاء المركزي الاسرائيلي، احصاءات الضفة الغربية وقطاع غزة. سنوات

Note: As of May 1979, El-Arish, and as of April 1982, all Sinai which were returned to Egypt, have not been included.

ملاحظة: حتى عام 1979، كانت منطقة غزة تشمل منطقتي العريش و رفح المصرية ومن عام 1979-1982،

كانت تشمل منطقة غزة ورفح المصرية واما بعد 1982 أصبحت منطقة غزة كما هي الآن.

جدول 15.2.5: المشاه المصابين في حوادث السير حسب خطورة الإصابة وايام الأسبوع-سنوات مختارة

Table 5.2.15: Pedestrian Injured in Road Traffic Accidents by Severity of Injury and Days of the Week-Selected Years

Year and Severity of injury	المجموع Total	الجمعة Friday	الخميس Thursday	الأربعاء Wednesday	الثلاثاء Tuesday	الاثنين Monday	الأحد Sunday	السبت Saturday	السنة وخطورة الإصابة
1971									1971
Killed	76	11	12	10	13	12	8	10	قتلى
Seriously Injured	221	32	23	39	31	42	26	28	اصابات خطيرة
Slightly Injured	321	46	60	50	43	34	48	40	اصابات طفيفة
1974									1974
Killed	124	11	19	17	29	20	19	9	قتلى
Seriously Injured	358	54	44	47	65	41	48	59	اصابات خطيرة
Slightly Injured	390	44	67	49	58	57	53	62	اصابات طفيفة
1977									1977
Killed	129	19	20	13	19	31	14	13	قتلى
Seriously Injured	319	37	48	47	42	42	53	50	اصابات خطيرة
Slightly Injured	405	51	61	47	50	51	69	76	اصابات طفيفة
1980									1980
Killed	113	18	18	19	16	17	12	13	قتلى
Seriously Injured	387	58	51	39	59	48	53	79	اصابات خطيرة
Slightly Injured	372	41	62	54	57	38	68	52	اصابات طفيفة
1983									1983
Killed	83	14	13	5	10	13	13	15	قتلى
Seriously Injured	350	42	56	51	45	58	41	57	اصابات خطيرة
Slightly Injured	166	16	24	25	24	21	25	31	اصابات طفيفة
1985									1985
Killed	105	17	17	8	15	16	16	16	قتلى
Seriously Injured	409	66	53	71	47	59	42	71	اصابات خطيرة
Slightly Injured	181	18	21	37	25	22	27	31	اصابات طفيفة
1987									1987
Killed	117	10	28	14	13	14	19	19	قتلى
Seriously Injured	422	58	56	55	55	64	63	71	اصابات خطيرة
Slightly Injured	310	43	47	48	42	35	49	46	اصابات طفيفة

Source: ICBS, Judea, Samaria and Gaza Strip Statistics. Selected Years.

المصدر: مكتب الإحصاء المركزي الإسرائيلي، إحصاءات الضفة الغربية وقطاع غزة. سنوات مختارة.

Note: As of May 1979, El-Arish, and as of April 1982, all Sinai which were returned to Egypt, have not been included.

ملاحظة: حتى عام 1979، كانت منطقة غزة تشمل منطقتي العريش و رفح المصرية ومن عام 1979-1982، كانت تشمل منطقة غزة ورفح المصرية واما بعد 1982 أصبحت منطقة غزة كما هي الآن.

جدول 1.3.5: المركبات المشتركة في حوادث السير في باقي الضفة الغربية حسب نوع المركبة 1971-1993

Table 5.3.1: Vehicles Involved in Road Traffic Accidents by Type of Vehicle in Remaining West Bank 1971-1993

Year	المجموع Total	اخرى Other	الدراجات Bicycle	الباصات Buses	سيارات الاجرة Taxis	لشاحنات والمركبات الثقيلة Trucks and Excursion	السيارات الخصوصي والعمومي Private and Commercial	السنة
1971	696	54	47	61	96	185	253	1971
1975	905	46	54	46	104	294	361	1975
1976	948	71	55	51	78	371	322	1976
1977	970	58	74	45	78	368	347	1977
1978	1028	58	73	45	93	334	425	1978
1979	928	52	70	54	85	330	337	1979
1980	1028	52	101	49	79	308	439	1980
1981	1043	67	85	46	78	295	472	1981
1982	913	46	55	35	60	248	469	1982
1983	846	72	37	38	38	238	423	1983
1984	839	35	54	25	42	212	471	1984
1985	901	29	40	36	41	237	518	1985
1986	1115	79	48	34	51	249	654	1986
1987	1249	53	63	38	59	291	745	1987
1991	1389	65	39	29	42	370	844	1991
1992	1847	95	40	34	48	491	1139	1992
1993	1772	77	37	33	52	468	1105	1993

Source: ICBS, Statistical Abstract of Israel. Selected Years.

المصدر: مكتب الاحصاء المركزي الاسرائيلي، الكتاب الاحصائي السنوي الاسرائيلي سنوات مختارة.

Note: As of May 1979, El-Arish, and as of April 1982, all Sinai which were returned to Egypt, have not been included.

ملاحظة: حتى عام 1979، كانت منطقة غزة تشمل منطقتي العريش و رفح المصرية ومن عام 1979-1982، كانت تشمل منطقة غزة ورفح المصرية واما بعد 1982 أصبحت منطقة غزة كما هي الآن.

جدول 2.3.5: المركبات المشتركة في حوادث السير في قطاع غزة حسب نوع المركبة 1968-1993

Table 5.3.2: Vehicles Involved in Road Traffic Accidents by Type of Vehicle in Gaza Strip 1971-1993

Year	المجموع Total	اخرى Other	الدراجات Bicycles	الباصات Buses	سيارات الاجرة Taxis	الشاحنات والمركبات الثقيلة Trucks and Excursion Vehicles	السيارات الخصوصي والعمومي Private and Commercial Cars	السنة
1971	545	55	70	17	148	116	139	1971
1975	760	75	53	27	76	225	304	1975
1976	749	72	68	14	67	215	313	1976
1977	716	66	57	17	83	203	290	1977
1978	715	75	41	21	81	200	297	1978
1979	678	75	40	8	74	203	278	1979
1980	744	81	53	11	75	173	351	1980
1981	672	63	54	13	66	169	307	1981
1982	585	54	47	8	39	131	306	1982
1983	520	62	37	5	32	124	260	1983
1984	645	54	50	11	30	122	378	1984
1985	543	49	41	6	35	103	309	1985
1986	679	58	62	10	35	104	410	1986
1987	758	57	55	13	27	128	478	1987
1991	764	118	60	8	20	101	457	1991
1992	555	71	42	12	17	113	300	1992
1993	632	100	44	3	17	101	367	1993

Source: ICBS, Statistical Abstract of Israel. Selected Years.

Note: As of May 1979, El-Arish, and as of April 1982, all Sinai which were returned to Egypt, have not been included.

المصدر: مكتب الإحصاء المركزي الإسرائيلي، الكتاب الإحصائي السنوي الإسرائيلي. سنوات مختارة.

ملاحظة: حتى عام 1979، كانت منطقة غزة تشمل منطقتي العريش و رفح المصرية ومن عام 1979-1982، كانت تشمل منطقة غزة ورفح المصرية واما بعد 1982 أصبحت منطقة غزة كما هي الآن.

جدول 3.3.5: المركبات والمركبات المشتركة في حوادث السير حسب المنطقة 1975-1993

Table 5.3.3: Vehicles and Vehicles Involved in Road Traffic Accidents by Region 1975-1993

Year	النسبة المئوية للمركبات المشتركة في حوادث السير Percentage of Vehicles Involved in Road Accidents			عدد المركبات المشتركة في حوادث السير Number of Vehicles Involved in Road Accidents			عدد المركبات Number of Vehicles			السنة
	المجموع	قطاع غزة	باقي الضفة الغربية	المجموع	قطاع غزة	باقي الضفة الغربية	المجموع	قطاع غزة	باقي الضفة الغربية	
	Total	GS	RWB	Total	GS	RWB	Total	GS	RWB	
1975	%8	%10	%7	1665	760	905	20798	7834	12964	1975
1976	%7	%5	%7	1697	749	948	23173	8917	14256	1976
1977	%7	%7	%6	1686	716	970	25843	9897	15946	1977
1978	%6	%7	%6	1743	715	1028	28239	10456	17783	1978
1979	%5	%6	%5	1646	678	968	32909	11821	21088	1979
1980	%5	%5	%4	1772	744	1028	37844	13587	24257	1980
1981	%4	%4	%4	1715	672	1043	42741	15091	27650	1981
1982	%3	%3	%3	1498	585	913	49058	16864	32194	1982
1983	%2	%2	%2	1309	497	812	58784	20184	38609	1983
1984	%2	%3	%2	1484	645	839	67176	22139	45037	1984
1985	%2	%2	%2	1444	543	901	72254	22938	49316	1985
1986	%2	%3	%2	1758	679	1079	75854	21392	54462	1986
1987	%2	%3	%2	2007	758	1249	84441	24865	59576	1987
1991	%2	%3	%2	2153	764	1389	86046	24290	61756	1991
1992	%2	%2	%2	2402	555	1847	111788	24892	86896	1992
1993	%2	%2	%2	2404	632	1772	123453	26947	96506	1993

Source: ICBS, Statistical Abstract of Israel. Selected Year.

المصدر: مكتب الإحصاء المركزي الإسرائيلي، الكتاب الإحصائي السنوي الإسرائيلي سنوات مختارة.

Note (1): No data are available for the years 1988, 1989, 1990.

ملاحظة (1): لا تتوفر بيانات عن الأعوام 1988، 1989، 1990.

Note (2): As of May 1979, El-Arish, and as of April 1982, all Sinai which were returned to Egypt, have not been included.

ملاحظة (2): حتى عام 1979، كانت منطقة غزة تشمل منطقتي العريش و رفح المصرية ومن عام 1979-1982، كانت تشمل منطقة غزة ورفح المصرية واما بعد 1982 أصبحت منطقة غزة كما هي الآن.

جدول 1.6: الأسر ضحايا الأفعال الإجرامية حسب نوع الفعل الإجرامي، مكان الإقامة والمنطقة-1996

Table 6.1: Victimized Households by Type of Criminal Offense, Place of Residence and Region-1996

Type of Criminal Offense	المجموع Total				قطاع غزة Gaza Strip				الضفة الغربية West Bank				نوع الفعل الاجرامي
	المجموع %	مخيم %	قرية %	مدينة %	المجموع %	مخيم %	قرية %	مدينة %	المجموع %	مخيم %	قرية %	مدينة %	
	Total	Camp	Village	City	Total	Camp	Village	City	Total	Camp	Village	City	
Theft (Excluding vehicle)	1.6	2.0	1.2	2.0	1.2	1.7	0.9	1.0	1.8	2.8	1.2	2.5	سرقة أي شيء غير السيارة
Vehicle Theft	1.8	1.0	1.5	2.5	0.6	0.4	0.3	0.8	2.4	2.6	1.6	3.5	سرقة السيارة
Property Damage	1.3	0.7	1.7	1.1	0.4	0.5	0.3	0.4	1.7	1.2	1.9	1.5	إتلاف الممتلكات
Threat	1.3	1.6	1.5	1.1	1.0	1.2	0.6	1.0	1.5	2.4	1.6	1.2	التهديد
Assault	1.2	1.5	1.2	1.2	1.6	1.6	1.5	1.7	1.1	1.2	1.2	0.9	الاعتداء
Overall Criminal Offenses	5.6	5.2	5.2	6.2	3.7	4.2	2.9	3.6	6.4	7.3	5.4	7.6	مجموع الافعال الاجرامية

Source: Palestinian Central Bureau of Statistics, 1997. Victimization Survey-1996: Main Findings. Ramallah - Palestine.

المصدر: دائرة الاحصاء المركزية الفلسطينية، 1997. مسح الضحية-1996: نتائج أساسية. رام الله - فلسطين.

جدول 2.6: التوزيع النسبي للأفراد ضحايا الأفعال الإجرامية حسب نوع الفعل الإجرامي والمنطقة-1996

Table 6.2: Percent Distribution of Victimized Persons by Type of Criminal Offense and Region-1996

Type of Criminal Offense	المجموع Total	قطاع غزة Gaza Strip	الضفة الغربية West Bank	نوع الفعل الإجرامي
Theft	54.2	41.3	57.7	سرقة
Assault	18.8	42.6	12.4	اعتداء
Property Damage	16.1	10.4	17.6	اتلاف ممتلكات
Other	10.9	5.7	12.3	أخرى
Number of Persons (n)	417	89	328	عدد الأفراد في العينة

Source: Palestinian Central Bureau of Statistics, 1997. Victimization Survey-1996: Main Findings. Ramallah - Palestine.

المصدر: دائرة الإحصاء المركزية الفلسطينية، 1997. مسح الضحية-1996: نتائج أساسية. رام الله - فلسطين.

جدول 3.6: التوزيع النسبي للأفراد ضحايا الأفعال الإجرامية حسب نوع الفعل الإجرامي ومكان الإقامة-1996

Table 6.3: Percent Distribution of Victimized Persons by Type of Criminal Offense and Place of Residence-1996

Type of Criminal Offense	المجموع Total	مخيم Camp	قرية Village	مدينة City	نوع الفعل الإجرامي
Theft	54.2	52.6	43.7	65.5	سرقة
Assault	18.8	30.3	21.0	12.6	اعتداء
Property Damage	16.1	10.3	24.2	9.8	اتلاف ممتلكات
Other	10.9	6.8	11.1	12.1	أخرى
Number of Persons (n)	417	61	180	176	عدد الأفراد في العينة

Source: Palestinian Central Bureau of Statistics, 1997. Victimization Survey-1996: Main Findings. Ramallah - Palestine.

المصدر: دائرة الإحصاء المركزية الفلسطينية، 1997. مسح الضحية-1996: نتائج أساسية. رام الله - فلسطين.

جدول 4.6: التوزيع النسبي للأفراد ضحايا الأفعال الإجرامية حسب مكان حصول الجريمة والمنطقة-1996
Table 6.4: Percent Distribution of Victimized Persons by Location and Region-1996

Location	المجموع Total	قطاع غزة Gaza Strip	الضفة الغربية West Bank	مكان حصول الجريمة
Inside Home	23.5	34.5	20.5	داخل المنزل
Near Home	32.8	37.9	31.5	بجوار المنزل
Other Place Inside Locality	20.7	15.0	22.2	مكان آخر داخل التجمع السكاني
Outside Locality	23.0	12.6	25.8	خارج التجمع السكاني
Number of Persons (n)	417	89	328	عدد الافراد في العينة

المصدر: دائرة الاحصاء المركزية الفلسطينية، 1997. مسح الضحية-1996: Victimization Survey-1996: Main Findings. Ramallah - Palestine.
 نتائج أساسية. رام الله - فلسطين.

جدول 5.6: التوزيع النسبي للأفراد ضحايا الأفعال الإجرامية حسب مكان حصول الجريمة ومكان الإقامة-1996

Table 6.5: Percent Distribution of Victimized Persons by Location and Place of Residence-1996

Location	المجموع Total	مخيم Camp	قرية Village	مدينة City	مكان حصول الجريمة
Inside Home	23.5	37.4	22.0	20.3	داخل المنزل
Near Home	32.8	27.0	27.5	40.4	بجوار المنزل
Other Place Inside Locality	20.7	18.6	21.6	20.4	مكان آخر داخل التجمع السكاني
Outside Locality	23.0	17.0	28.9	18.9	خارج التجمع السكاني
Number of Persons (n)	417	61	180	176	عدد الأفراد في العينة

Source: Palestinian Central Bureau of Statistics, 1997.
Victimization Survey-1996: Main Findings. Ramallah-
Palestine.

المصدر: دائرة الإحصاء المركزية الفلسطينية، 1997. مسح الضحية-
1996: نتائج أساسية. رام الله - فلسطين.

جدول 6.6: التوزيع النسبي للأفراد ضحايا الأفعال الإجرامية حسب التبليغ عن الجريمة والمنطقة-1996
Table 6.6: Percent Distribution of Victimized Persons by Crime Reporting and Region-1996

Crime Reporting	المجموع Total	قطاع غزة Gaza Strip	الضفة الغربية West Bank	التبليغ عن الجريمة
Reported	40.2	65.6	33.4	تم التبليغ
<i>There of: Reported Crime Underwent Legal Proceedings</i>	<i>27.2</i>	<i>29.2</i>	<i>26.8</i>	منها: وصول الجريمة المبلغ عنها الى المحكمة
Not Reported	59.8	34.4	66.6	لم يتم التبليغ
Number of Persons (n)	417	89	328	عدد الأفراد في العينة

Source: Palestinian Central Bureau of Statistics, 1997. Victimization Survey-1996: نتائج مسح الضحية-1996: نتائج المصدر: دائرة الإحصاء المركزية الفلسطينية، 1997. مسح الضحية-1996: نتائج
 Main Findings. Ramallah - Palestine. أساسية. رام الله - فلسطين.

جدول 7.6: التوزيع النسبي للأفراد ضحايا الأفعال الإجرامية حسب منفذ الجريمة والمنطقة-1996
Table 6.7: Percent Distribution of Victimized Persons by Crime Executor and Region-1996

Crime Executor	المجموع Total	قطاع غزة Gaza Strip	الضفة الغربية West Bank	منفذ الجريمة
Israeli Soldiers or Settlers	11.6	2.3	14.1	جيش الاحتلال أو المستوطنين الاسرائيليين
A relative	13.0	31.1	8.1	أحد الاقارب
From Same Locality; Non Relative	15.0	16.1	14.7	أحد أبناء التجمع السكاني من غير الاقارب
Other	60.4	50.5	63.1	آخرون
Number of Persons (n)	417	89	328	عدد الافراد في العينة

Source: Palestinian Central Bureau of Statistics, 1997. Victimization Survey-1996: Main Findings. Ramallah - Palestine.

المصدر: دائرة الاحصاء المركزية الفلسطينية، 1997. مسح الضحية-1996: نتائج أساسية. رام الله - فلسطين.

جدول 8.6: التوزيع النسبي للأفراد ضحايا الأفعال الإجرامية حسب منفذ الجريمة ومكان الإقامة-1996

Table 6.8: Percent Distribution of Victimized Persons by Crime Executor and Place of Residence-1996

Crime Executor	المجموع Total	مخيم Camp	قرية Village	مدينة City	منفذ الجريمة
Israeli Soldiers or Settlers	11.6	5.2	18.9	6.3	جيش الاحتلال أو المستوطنين الاسرائيليين
A Relative	13.0	18.5	11.3	12.7	أحد الاقارب
From Same Locality; Non-Relative	15.0	18.7	18.4	10.3	أحد أبناء التجمع السكاني من غير الاقارب
Other	60.4	57.6	51.4	70.7	آخرون
Number of Persons (n)	417	61	180	176	عدد الافراد في العينة

Source: Palestinian Central Bureau of Statistics, 1997.
Victimization Survey-1996: Main Findings. Ramallah -
Palestine.

المصدر: دائرة الاحصاء المركزية الفلسطينية، 1997. مسح الضحية-1996: نتائج أساسية. رام
الله - فلسطين.

جدول 9.6: التوزيع النسبي للأفراد ضحايا الأفعال الإجرامية حسب الأضرار البشرية والمنطقة-1996

Table 6.9: Percent Distribution of Victimized Persons by Bodily Harm and Region-1996

Bodily Harm	المجموع Total	قطاع غزة Gaza Strip	الضفة الغربية West Bank	الأضرار البشرية
Bodily Harm	22.6	38.0	18.5	يوجد أضرار بشرية
No Bodily Harm	77.4	62.0	81.5	لا يوجد أضرار بشرية
Number of Persons (n)	417	89	328	عدد الأفراد في العينة

Source: Palestinian Central Bureau of Statistics, 1997.
Victimization Survey-1996: Main Findings. Ramallah -
Palestine.

المصدر: دائرة الإحصاء المركزية الفلسطينية، 1997. مسح الضحية-1996:
نتائج أساسية. رام الله - فلسطين.

جدول 10.6: التوزيع النسبي للأفراد ضحايا الأفعال الإجرامية حسب الأضرار المادية والمنطقة-1996

Table 6.10: Percent Distribution of Victimized Persons by Tangible Losses and Region-1996

Tangible Losses (Jordanian Dinar)	المجموع Total	قطاع غزة Gaza Strip	الضفة الغربية West Bank	الأضرار المادية (بالدينار الأردني)
None	9.1	5.7	10.0	لا شيء
1-49	14.8	26.4	11.7	1-49
50-99	19.5	17.3	20.1	50-99
100-249	24.4	28.7	23.2	100-249
250-999	16.9	13.8	17.7	250-999
1000 +	15.3	8.1	17.3	+1000
Number of Persons (n)	417	89	328	عدد الأفراد في العينة

Source: Palestinian Central Bureau of Statistics, 1997.
Victimization Survey-1996: Main Findings. Ramallah-Palestine

المصدر: دائرة الإحصاء المركزية الفلسطينية، 1997. مسح الضحية-1996:
نتائج أساسية. رام الله - فلسطين.

جدول 11.6: التوزيع النسبي للأفراد ضحايا الأفعال الإجرامية حسب الأضرار المادية ومكان الإقامة-1996

Table 6.11: Percent Distribution of Victimized Persons by Tangible Losses and Place of Residence-1996

Tangible Losses (Jordanian Dinar)	المجموع Total	مخيم Camp	قرية Village	مدينة City	الأضرار المادية (بالدينار الأردني)
None	9.1	1.7	12.5	8.2	لا شيء
1-49	14.8	25.1	10.0	16.1	1-49
50-99	19.5	13.4	21.8	19.3	50-99
100-249	24.4	32.0	23.1	23.1	100-249
250-999	16.9	17.2	15.8	17.9	250-999
1000+	15.3	10.6	16.8	15.4	+1000
Number of Persons (n)	417	61	180	176	عدد الأفراد في العينة

Source: Palestinian Central Bureau of Statistics, 1997. Victimization Survey-1996: Main Findings. Ramallah - Palestine.

المصدر: دائرة الإحصاء المركزية الفلسطينية، 1997. مسح الضحية-1996: نتائج أساسية. رام الله - فلسطين.

جدول 12.6: التوزيع النسبي للأفراد ضحايا الأفعال الإجرامية حسب الجهة التي تحملت عبء الأضرار المادية والمنطقة-1996

Table 6.12: Percent Distribution of Victimized Persons by Party Prone Tangible Losses and Region-1996

Party Prone Tangible Losses	المجموع Total	قطاع غزة Gaza Strip	الضفة الغربية West Bank	الجهة التي تحملت عبء الأضرار المادية
The Victim	85.8	87.3	85.4	الضحية
Not the Victim	14.2	12.7	14.6	ليست الضحية
Number of Persons (n)	417	89	328	عدد الأفراد في العينة

Source: Palestinian Central Bureau of Statistics, 1997.

Victimization Survey-1996: Main Findings. Ramallah - Palestine.

المصدر: دائرة الإحصاء المركزية الفلسطينية، 1997. مسح الضحية-1996:

نتائج أساسية. رام الله - فلسطين.

جدول 13.6: القتلى ضحايا إنتهاكات حقوق الانسان الفلسطيني من قبل سلطات الاحتلال الاسرائيلي حسب سبب الوفاة من كانون اول 1987 وحتى ايار 1996

Table 6.13: Killed Victims Due to Israeli Violations of Palestinian Human Rights by Cause of Death in December 1987 - May 1996

Cause of Death	المجموع Total	Jan-May 1996	1995	1994	1993	1992	1991	1990	1989	1988	December. 1987	سبب الوفاة
Bullets	1328	12	55	147	157	112	94	143	301	285	22	رصاص
Gas	94	-	-	-	2	1	2	10	14	59	6	غاز
Hitting	76	2	1	-	5	4	3	9	19	33	-	ضرب
Other	236	11	18	45	58	54	19	9	13	9	-	اخرى
Total	1734	25	74	192	222	171	118	171	347	386	28	المجموع

Source: Palestinian Human Rights Information Center, 1996

المصدر: مركز المعلومات الفلسطيني لحقوق الانسان، 1996

جدول 14.6: ضحايا انتهاكات الاسرائيليين لحقوق الانسان الفلسطيني حسب العمر والجنس من كانون اول 1987 وحتى ايار 1996

Table 6.14: Victims Due to Israeli Violations of Palestinian Human Rights by Age and Sex in December 1987 - May 1996

Victims, Age and Sex	Total	Jan- May	1995	1994	1993	1992	1991	1990	1989	1988	December 1987	عمر و جنس الضحايا
Children Under 16	369	1	3	21	46	27	30	38	112	83	8	اطفال تحت سن 16 سنة
Women Over 16	41	-	-	6	2	2	2	7	8	12	2	نساء فوق 16 سنة
Men Over 16	1087	13	52	120	116	88	67	117	214	282	18	رجال فوق 16 سنة
Total	1497	14	55	147	164	117	99	162	334	377	28	المجموع

Source: Palestinian Human Rights Information Center, 1996

المصدر: مركز المعلومات الفلسطيني لحقوق الانسان، 1996

جدول 15.6: المنازل الفلسطينية التي هدمت أو أغلقت من قبل سلطات الاحتلال الاسرائيلي حسب السبب من كانون اول 1987 وحتى ايار 1996

Table 6.15: Destroyed or Closed Palestinian Houses by the Israeli Authorities by Reason in December 1987-May 1996

Reason of Destroying or Closing Houses	Total	Jan-May 1996	1995	1994	1993	1992	1991	1990	1989	1988	December 1987	سبب هدم او اغلاق المنازل
Security Reasons	525	9	3	3	4	12	75	143	163	112	1	هدم لاسباب امنية
Within Military Operation	113	-	6	6	101	-	-	-	-	-	-	هدم اثناء عملية عسكرية
Closing for Security Reasons	387	2	-	3	24	35	67	126	106	24	-	اغلاق لاسباب امنية
Administrative Destroying (No Permission)	1545	33	43	82	111	160	227	102	347	423	17	هدم بسبب عدم الترخيص
Total	2570	44	52	94	240	207	369	371	616	559	18	المجموع

Source: Palestinian Human Rights Information Center, 1996

المصدر: مركز المعلومات الفلسطيني لحقوق الانسان، 1996

جدول 16.6: الانتهاكات الاسرائيلية لحقوق الانسان الفلسطيني حسب نوع الانتهاك من كانون اول 1987 وحتى ايار 1996

Table 6.16: Israeli Violations of Palestinian Human Rights by Type of Violation in December 1987 - May 1996

Violations of Palestinian Human Rights	المجموع Total	Jan-May 1996	1995	1994	1993	1992	1991	1990	1989	1988	December 1987	انتهاكات حقوق الانسان الفلسطيني
Cerfews (West Bank and Gaza Strip)	17648	123	17	732	2880	953	896	5704	3192	3091	60	منع التجول (الضفة الغربية وقطاع غزة)
Pull out Trees	199622	9429	-	7796	22801	19898	34000	10000	52698	25000	18000	اقتلاع الاشجار
Confiscation of Land (Donum)	490722	3672	24867	5119	49466	14669	80594	227335	75000	10000	-	مصادرة الاراضي(دونم)
Injuries	130984	38	98	442	5278	4516	18082	22350	34000	46000	180	الجرحي
Deportees	489	-	-	-	-	415	8	-	26	32	8	الإبعاد
Administrative Arrest	18331	53	55	72	1251	1750	2393	4100	3500	5000	157	اعتقالات ادارية

Source: Palestinian Human Rights Information Center, 1996

المصدر: مركز المعلومات الفلسطيني لحقوق الانسان، 1996

الأشكال

Figures

الشكل 1: التوزيع النسبي للافعال الاجرامية في باقي الضفة الغربية وقطاع غزة حسب نوع الفعل الاجرامي والمنطقة-1987

Figure 1: Percent Distribution of Criminal Offenses in Remaining West Bank and Gaza Strip by Type of Criminal Offense in-1987

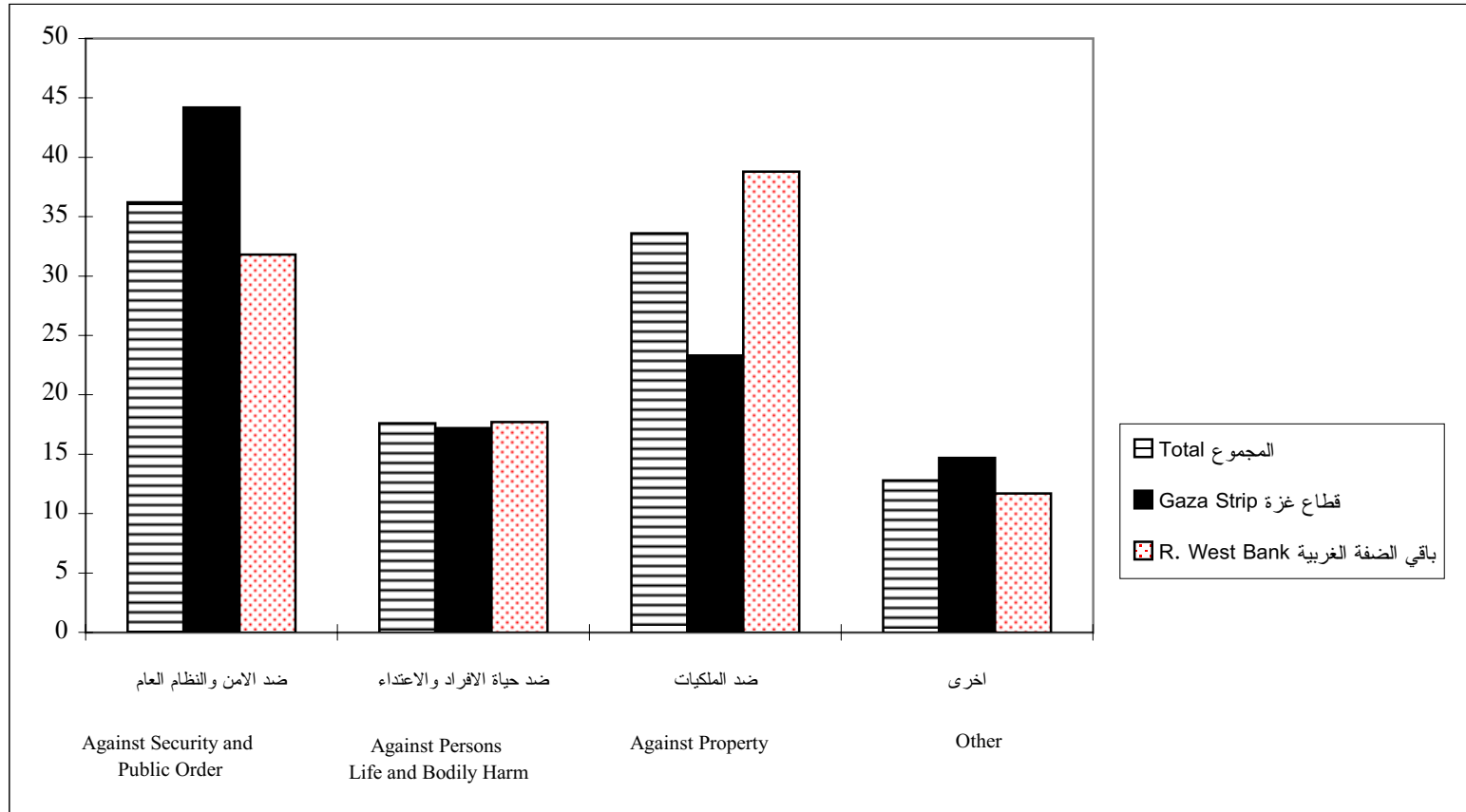

الشكل 5: قضايا المحاكم الجنائية في باقي الضفة الغربية وقطاع غزة حسب المرحلة القانونية-سنوات مختارة
Figure 5: Criminal Court Matters in Remaining West Bank and Gaza Strip by Stage of Proceedings-Selected Years

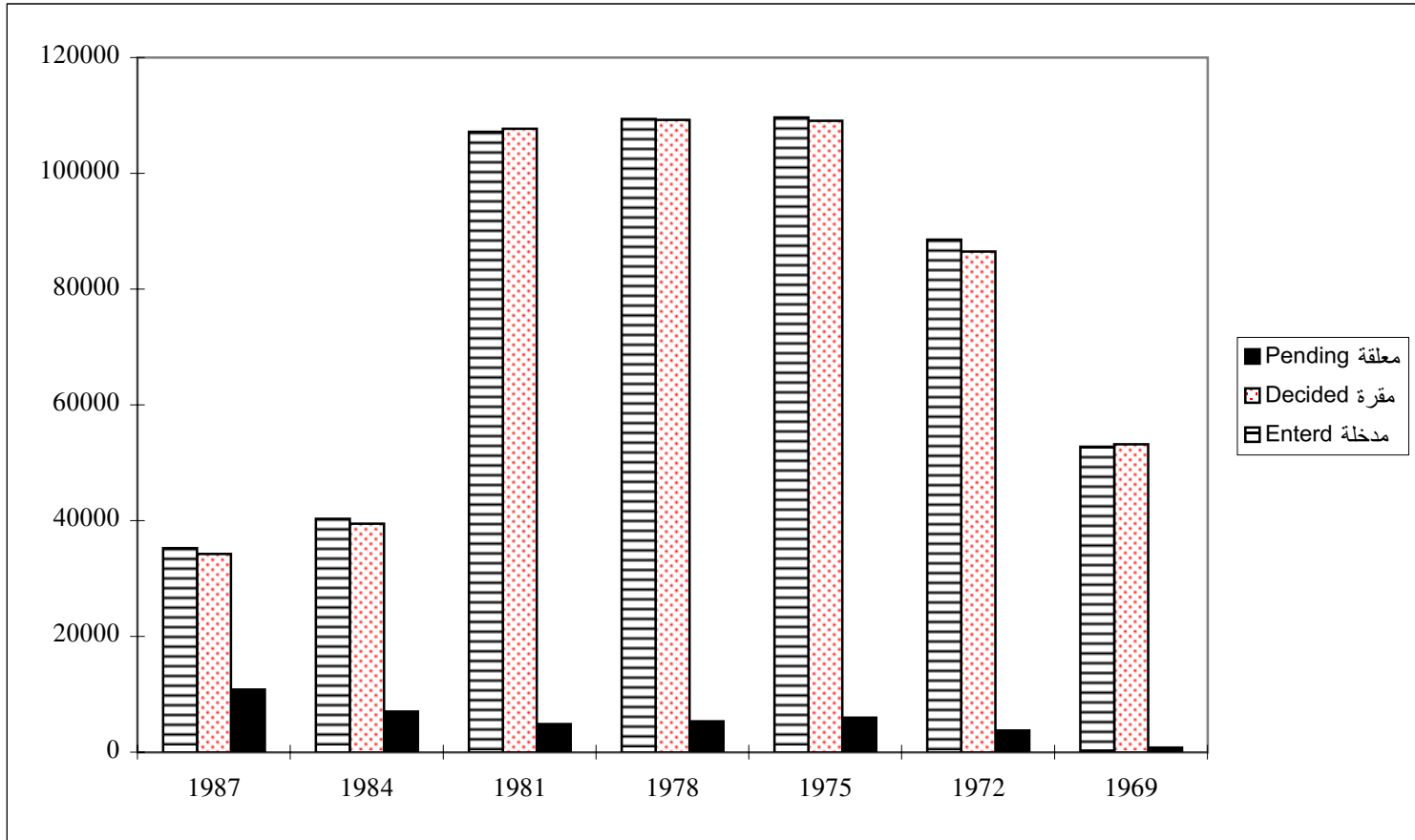

الشكل 2: النسبة المئوية للمؤيدين للبالغين المعتادين الاجرام من مجموع المدانين في القدس العربية (غير اليهود) حسب نوع الفعل الاجرامي 1982، 1993
Figure 2: Percentage of Adults Recidivists to Total Offenders Convicted for Serious Offenses by Type of Criminal Offense in Arab Jerusalem (Non-Jews) 1982, 1993

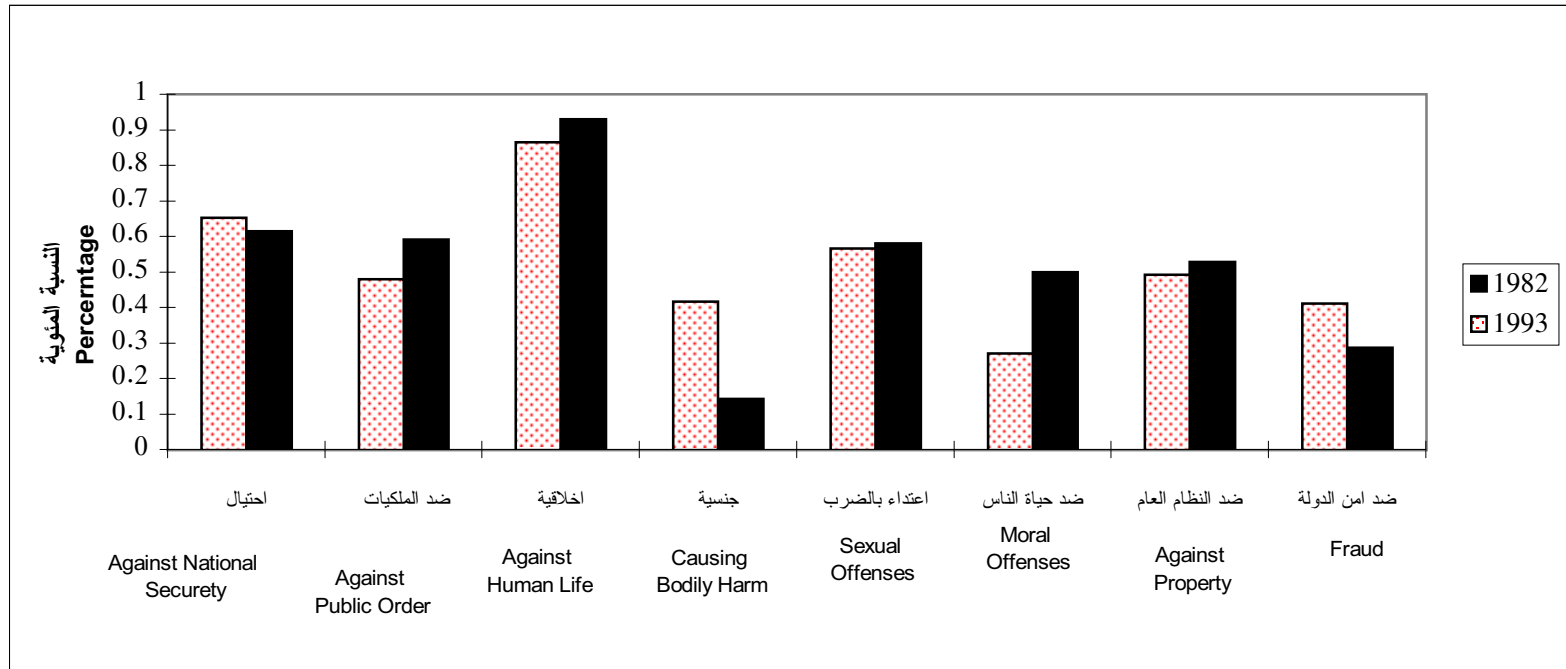

الشكل 3: النسبة المئوية للمثوية للاحداث معتادي الاجرام من مجموع المدانين في القدس العربية (غير اليهود)

حسب نوع الفعل الاجرامي 1982، 1993

Figure 3: Percentage of Recidivists Juvenile Offenders Convicted for Serious Offenses out of Total Convictions by type of Criminal Offense in Arab Jerusalem (Non-Jews) 1982, 1993

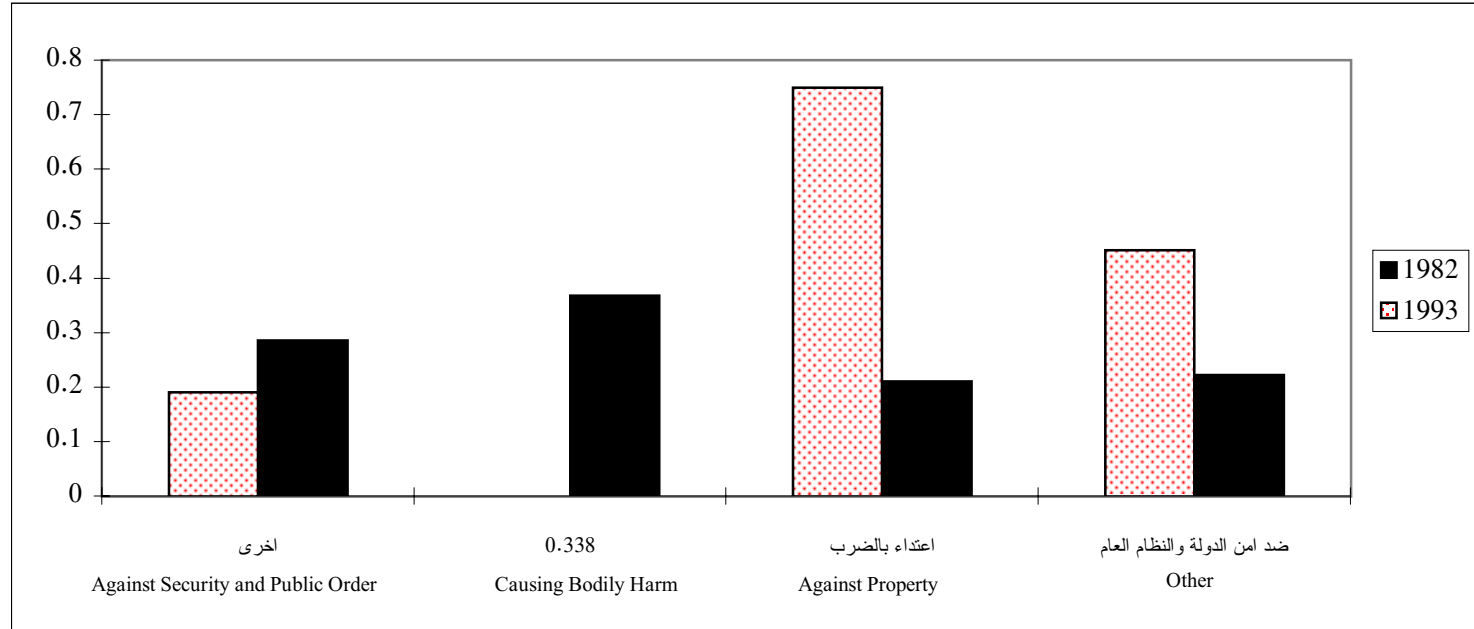

الشكل 4: قضايا المحاكم في باقي الضفة الغربية وقطاع غزة حسب نوع القضية-سنوات مختارة

Figure 4: Court Matters in Remaining West Bank and Gaza Strip by Type of Matter-Selected Years

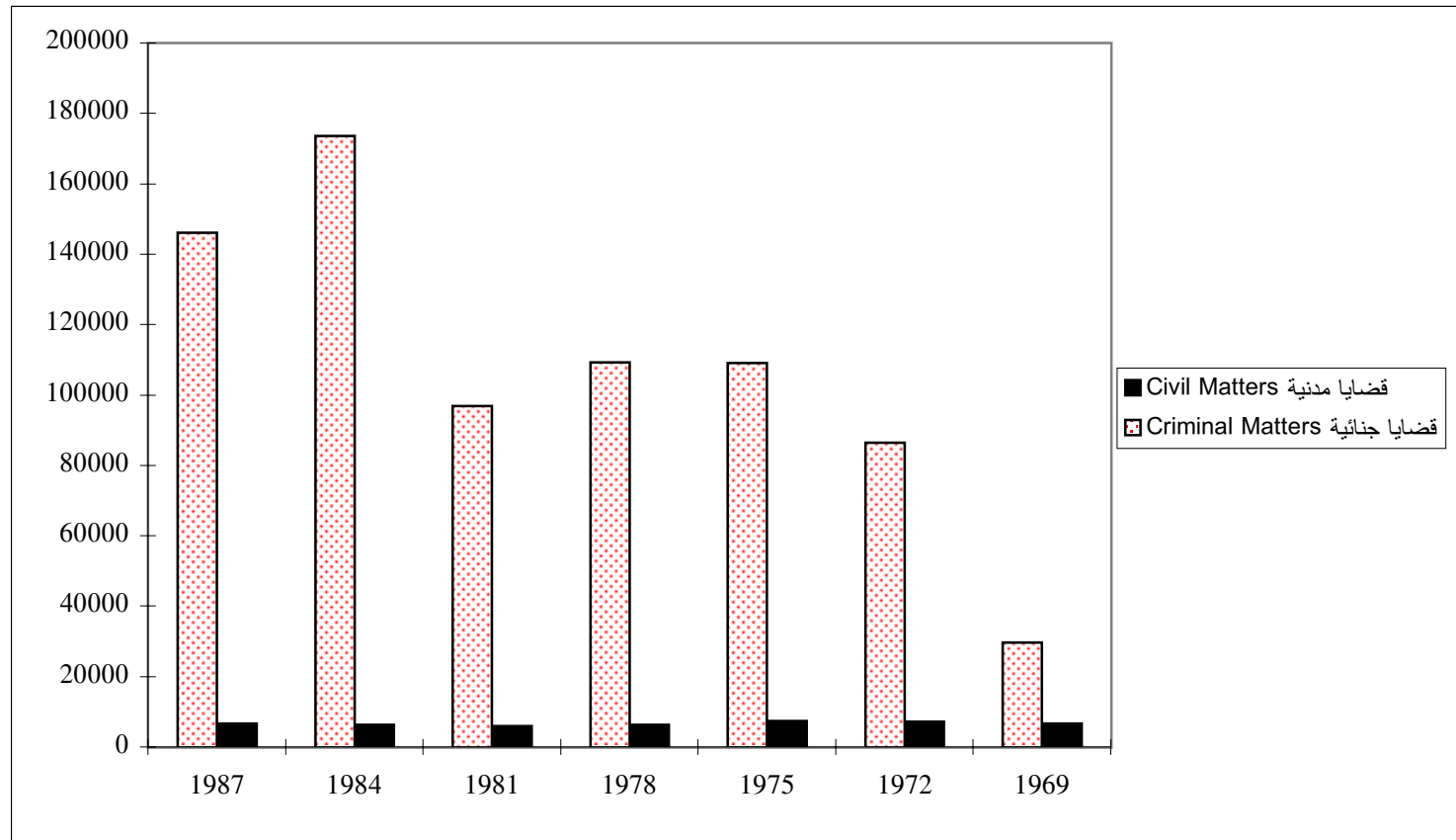

الشكل 5: قضايا المحاكم الجنائية في باقي الضفة الغربية وقطاع غزة حسب المرحلة القانونية-سنوات مختارة
Figure 5: Criminal Court Matters in Remaining West Bank and Gaza Strip by Stage of Proceedings-Selected Years

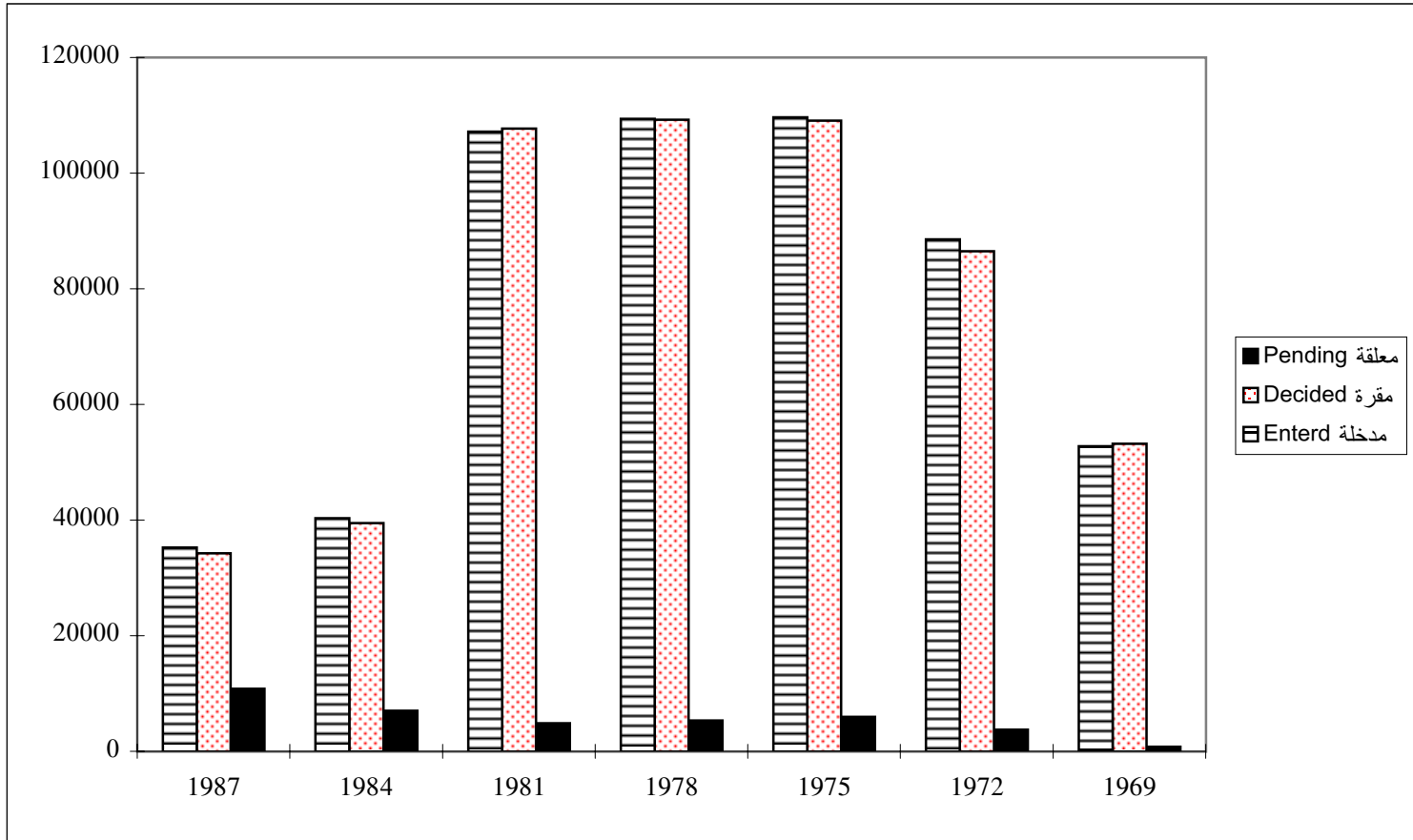

الشكل 6: المصابين في حوادث السير في باقي الضفة الغربية وقطاع غزة حسب خطورة الإصابة-1968-1987
 Figure 6: Injured in Road Traffic Accidents in Remaining West Bank and Gaza Strip by Severity of Injury-1968-1987

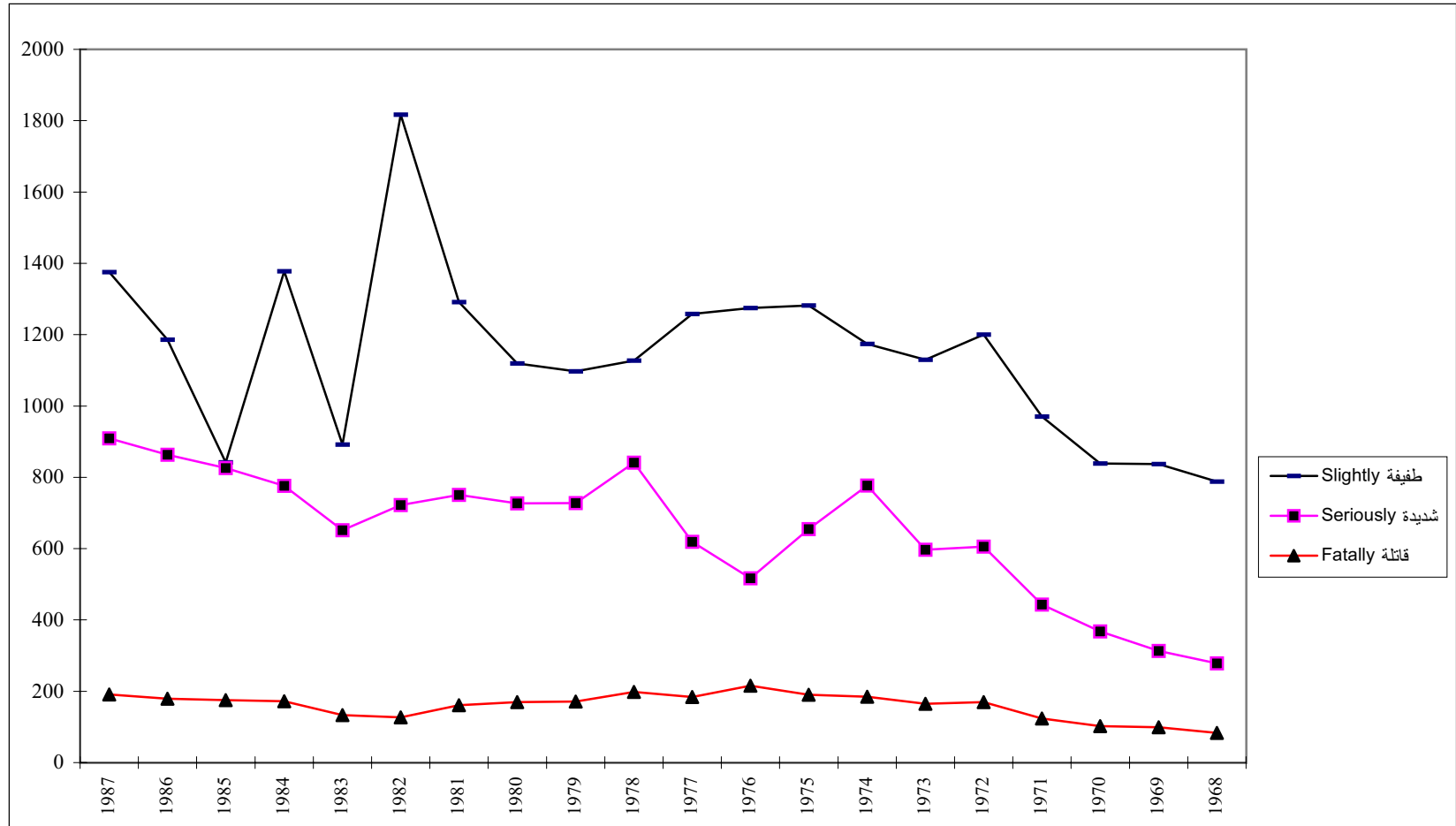

الشكل 7: المصابين في حوادث السير في باقي الضفة الغربية وقطاع غزة حسب المنطقة وايام الاسبوع -1987
Figure 7: Injured in Road Traffic Accidents in Remaining West Bank and Gaza Strip by Region and Days of the Week-1987

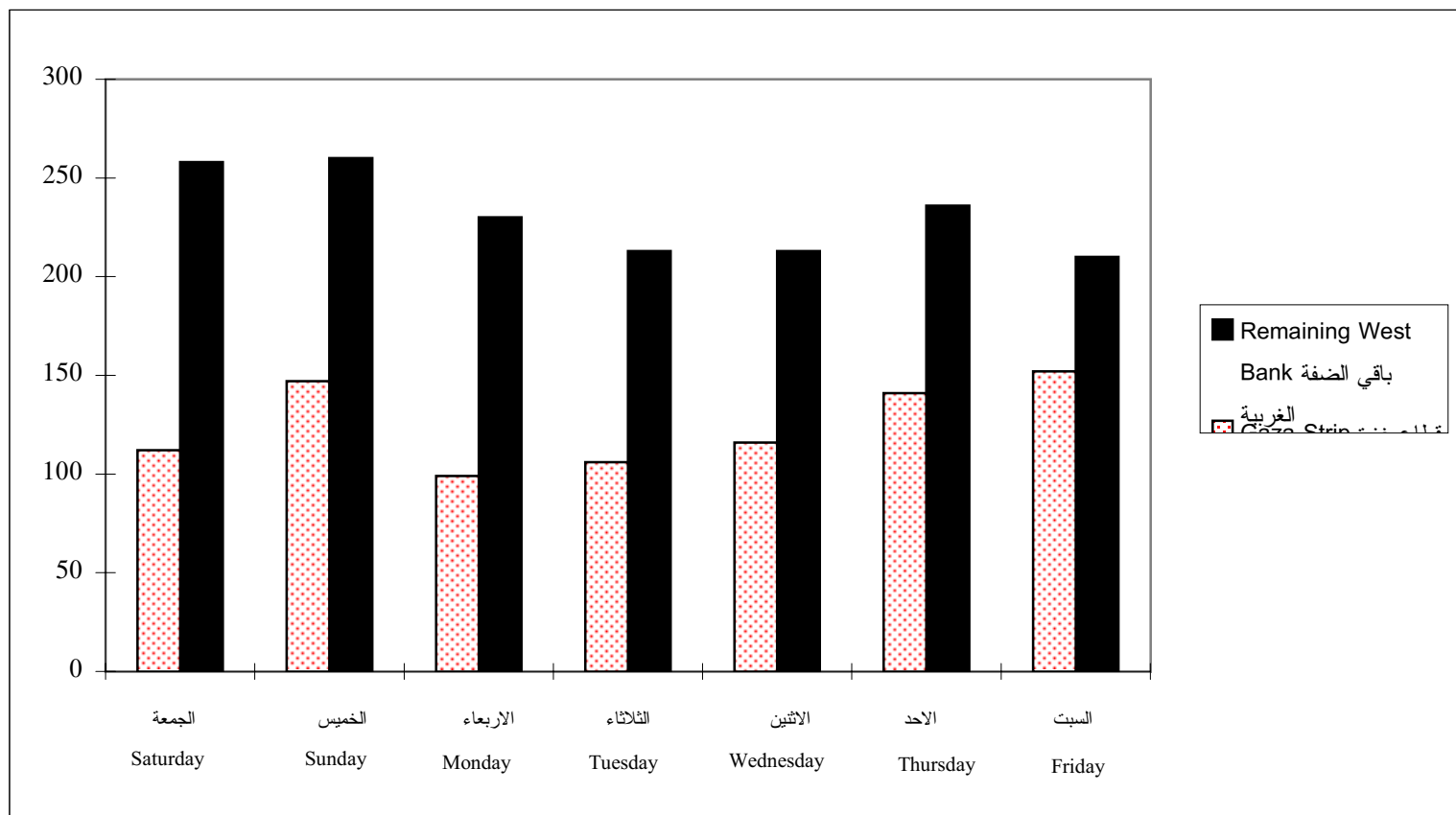

الشكل 8: المصابين في حوادث السير في باقي الضفة الغربية وقطاع غزة حسب المنطقة ونوع المصاب-1987
 Figure 8: Injured in Road Traffic Accidents in Remaining West Bank and Gaza Strip by Region and Type of Casualty-1987

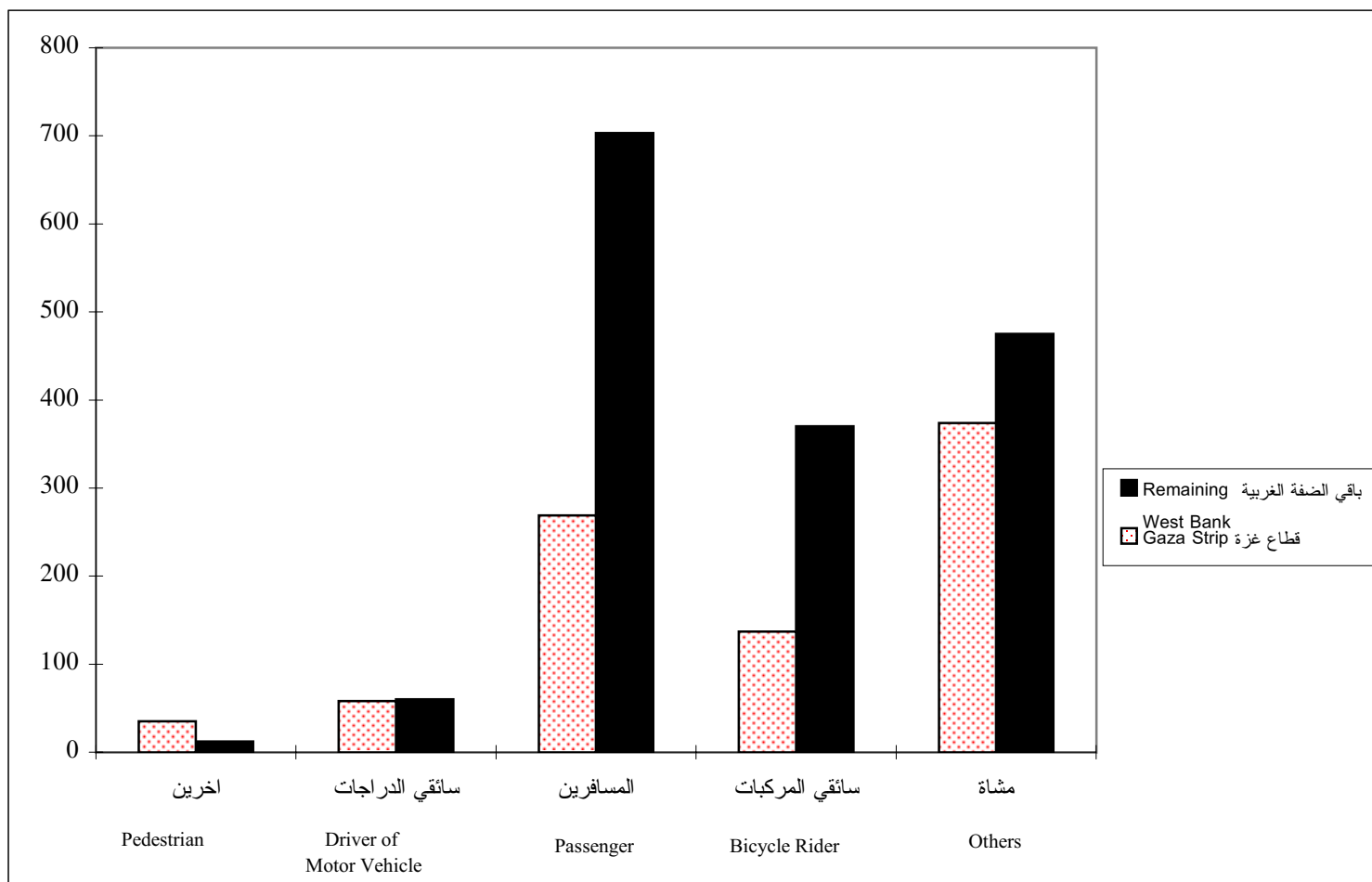

الشكل 9: التوزيع النسبي للأفراد ضحايا الأفعال الإجرامية حسب نوع الفعل الإجرامي والمنطقة-1996

Figure 9: Percent Distribution of Victimized Persons by Type of Criminal Offense and Region-1996

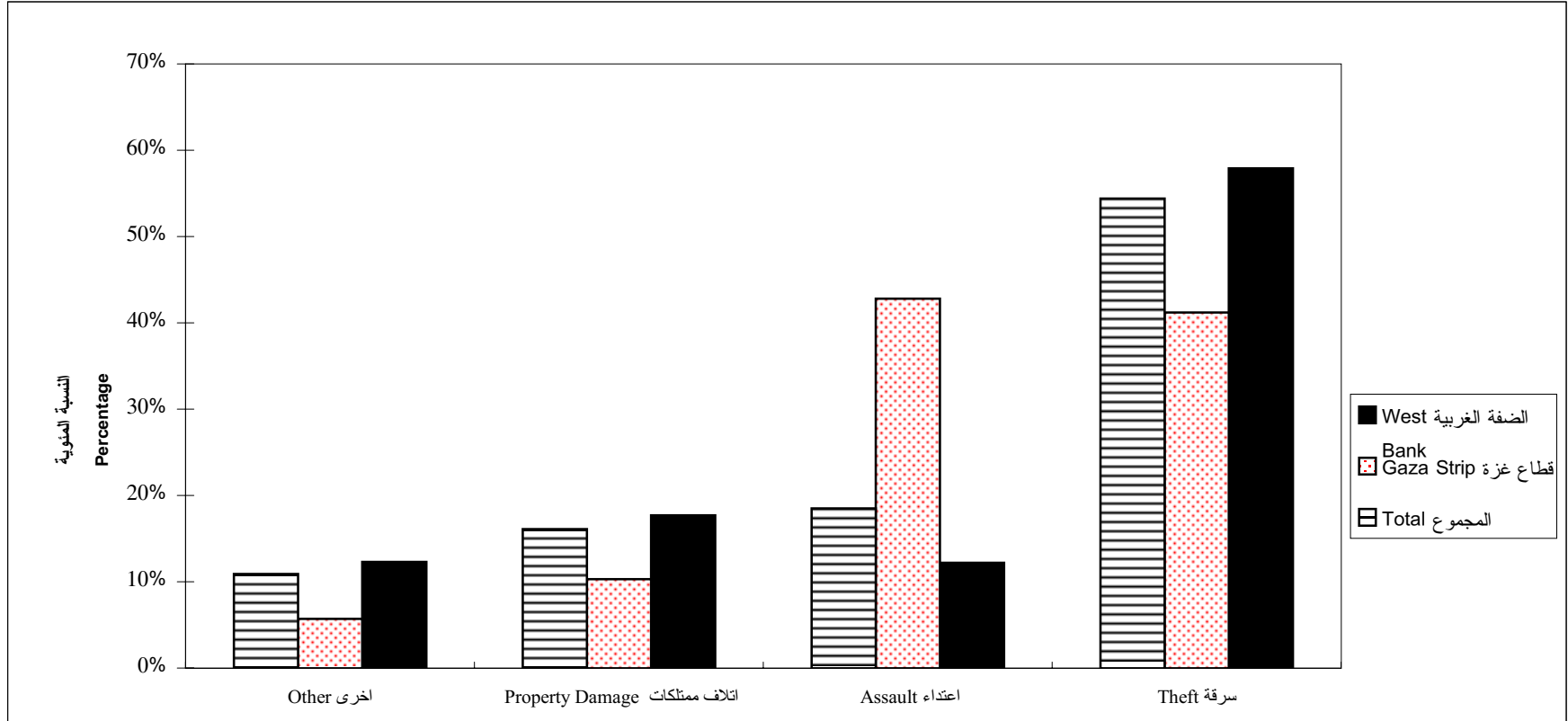

الشكل 10: التوزيع النسبي للأفراد ضحايا الأفعال الإجرامية حسب الأضرار المادية والمنطقة-1996

Figure 10: Percent Distribution of Victimized Persons by Tangible Losses and Region-1996

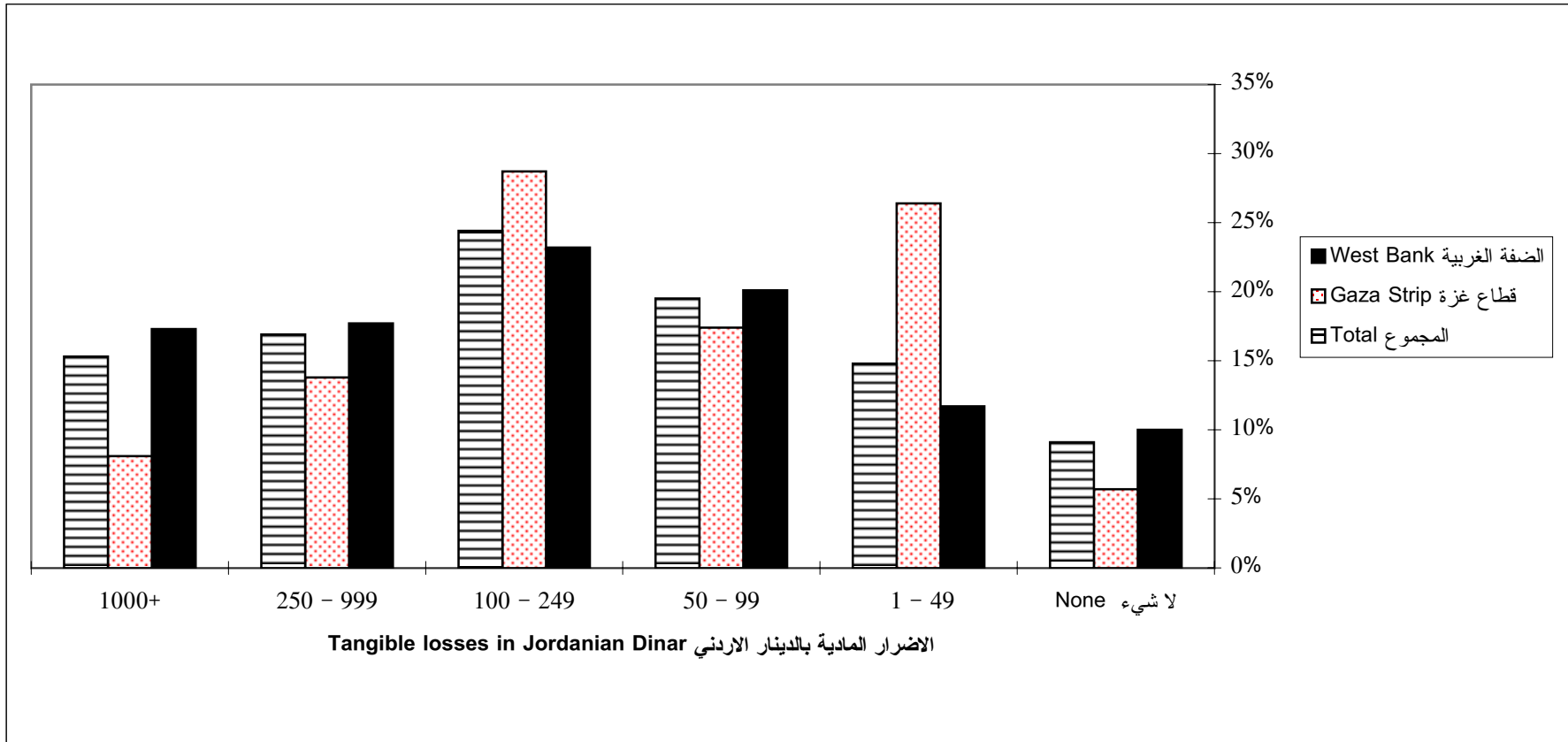



Palestinian Central Bureau of Statistics
Current Status Reports Series (No. 7)

Crime and Victimization Statistics
in the West Bank and Gaza Strip

May, 1998

PAGE NUMBERS OF ENGLISH TEXT ARE PRINTED IN SQUARE BRACKETS.
TABLES ARE PRINTED IN THE ARABIC ORDER (FROM RIGHT TO LEFT).

May, 1998

All Rights Reserved

Suggested Citation:

Palestinian Central Bureau of Statistics, 1998. *Crime and Victimization Statistics in the West Bank and Gaza Strip.* Current status reports series (No. 7). Ramallah - Palestine.

All correspondence should be directed to:

Department of user services
Palestinian Central Bureau of Statistics
P.O.Box 1647, Ramallah
West Bank, Palestine.

Tel: 972-2-9986340

E-mail: pcbs@pcbs.pna.org

Fax: 972-2-9986343

web-site: <http://www.pcbs.org>

Acknowledgment

This report was prepared by Mahmoud Abed Alrahman and Yousef Mousa (Crime and Victimization Statistics Department). Leif Petersson, Consultant, Statistics Sweden, assisted in the preparation of the outline of this report. Dr. Hasan Abu-Libdeh (President), Dr. Abdelrahim Barham (Director General, Population and Social Statistics) reviewed the material and provided comments on various drafts of the report.

Mervat Shawish, Ayshe Barghouthi and Suhir Oies performed the typing of various drafts.

This report has been made possible through the generous financial support provided by the Swedish International Development Authority (SIDA).

Preface

The Palestinian Central Bureau of Statistics (PCBS) is pleased to introduce a new current status report (CSR) on crime and victimization statistics in the West Bank and Gaza Strip (WBGS). This CSR constitutes a serious contribution to making available accurate statistical figures for the Palestinian planners, policy makers, decision takers and other concerned parties in the Palestinian political and developmental arena. In spite of the fact that the PCBS successfully conducted the first Victimization Survey□□ in 1996, wide statistical gaps are still existing in the area due to conducting no other surveys prior to the 1996-victimization survey. Thus, we hope that this report contributes, though modestly, to meeting the basic statistical needs in the area of crime and victimization throughout the past years.

This CSR is an integrated part of the PCBS' Current Status Reports Series (CSRS) conducted on the various fields of the Palestinian socio-economic activity. In initiating the CSRS, the PCBS aims to combine the scattered data on the various aspects of the Palestinian socio-economic area in volume well as to provide objective evaluation and assessment for the methodologies adopted by the different parties in arriving at the findings, derivation of new statistical tables (if any).

This CSR presents key statistical indicators on crime and victimization in the WBGS and objectively assesses the methodologies adopted by the different Palestinian or Israeli parties in compiling them. In developing the CSR, heavy emphasis has been laid upon the basic constituents of crime and victimization statistics including crimes, victims, court matters, human rights violations, and traffic accident victims. Such variables constitute the basic subjects embodying sub-variables underwent elaboration and exploration here in, such as crime types, social characteristics of the victims, types of existing courts... etc.

It is note worthy to point that the PCBS' crime and victimization statistics department is currently preparing and drawing plans for issuing the annual report on crime and victimization statistics which is based on administrative records obtained from official sources, e.g. police and courts.

We, at the PCBS, are always ready to assist and cooperate with the different Palestinian institutions in the field of crime and victimization statistics. Such cooperation fosters mutual coordination initiatives that assure avoiding duplication of efforts and undue waste of time, efforts and resources.

Finally, we hope to have been successful in accomplishing some of the assigned tasks by issuing this CSR on crime and victimization in the WBGS.

May, 1998

**Hasan Abu-Libdeh, Ph. D.
President**

Table of Contents

<u>Subject</u>	<u>Page</u>
List of Tables	
List of Figures	
1. Introduction	[17]
2. The Main Sources Used in Preparing this Report	[19]
2-1 Introduction	[19]
2-2 Palestinian Central Bureau of Statistics	[19]
2-2-1 Victimization Survey 1996	[19]
2-3 General Commiserate of the Palestinian Police (GCPP) Political & Moral Guidance Directorate	[19]
2-4 Israel Central Bureau of Statistics	[19]
2-4-1 Criminal Offenses	[20]
2-4-2 Court Matters	[20]
2-4-3 Traffic Accidents Victims	[21]
2-5 Human Rights Organizations	[22]
2-6 Ministry of Planning and International Cooperation (MOPIC)	[22]
2-7 Administrative Records	[22]
3. Criminal Offenses	[25]
3-1 Introduction	[25]
3-2 Criminal Offenses in the (RWBGS)	[25]
3-3 Executors of Criminal offenses in (EJ)	[26]
3-3-1 Charged and Convicted Persons in Courts	[26]
3-3-2 Adult Offenders Convicted of Criminal Offenses and percent of recidivists	[27]
3-3-3 Juvenile Offenders Convicted of Criminal Offenses and percent of recidivists	[27]
4. Court Matters	[29]
4-1 Introduction	[29]
4-2 Court Matters	[29]
4-3 Court Matters' Types	[30]
4-3-1 Civil Court Matters	[30]

<u>Subject</u>	<u>Page</u>
4-3-2 Criminal Court Matters	[30]
4-4 Court Matters in Gaza Strip	[31]
4-5 Ministry of Planning and International Cooperation	[31]
4-6 Court Matters Stage of Proceedings	[31]
5. Traffic Accidents	[33]
5-1 Introduction	[33]
5-2 Road Traffic Accidents	[33]
5-2-1 Severity of Road Traffic Accidents	[33]
5-2-2 Types of Road Traffic Accidents	[34]
5-3 Injured Persons in Road Traffic Accidents	[35]
5-3-1 Severity of Casualties in Road Traffic Accidents	[35]
5-3-2 Types of Injured Persons in Road Traffic Accidents	[36]
5-4 Vehicles Involved in Road Traffic Accidents	[36]
6. Victims of Criminal Offenses and Infractions of Human Rights	[37]
6-1 Introduction	[37]
6-2 Victims of Criminal Offenses	[37]
6-3 Victims of Israeli Violations of Human Right	[38]
7. Development of the Crime and Victimization Statistics Department	[41]
7-1 Introduction	[41]
7-2 Users and Suppliers of Data	[42]
7-3 Justice Flow	[42]
7-4 Main Variables of Justice System	[44]
7-5 Regional/Local Distribution	[47]
7-6 Type of Data to Collect	[47]
7-7 Publishing Data	[48]
7-8 Qualification of Employees at Crime and Victimization Department	[48]
7-9 Discussion on Work plan	[49]
Glossary	[51]
References	[55]
Tables	57
Figures	123

List of Tables

<u>Table</u>	<u>Page</u>
Table 3.1.1: Percent Distribution of Criminal Offenses in Remaining West Bank and Gaza Strip by Type of Criminal Offense 1985, 1986, 1987	59
Table 3.1.2: The Criminal Offenses per 1000 of the population in Remaining West Bank and Gaza Strip by Type of Criminal Offense 1985, 1986, 1987	60
Table 3.2: Crimes Against Public Order in Remaining West Bank and Gaza Strip by Type of Criminal Offense 1985, 1986, 1987	61
Table 3.3: Criminal Offenses Against Persons Life in Remaining West Bank and Gaza Strip by Type of Criminal Offense 1985, 1986, 1987	61
Table 3.4: Crimes Against Morality in Remaining West Bank and Gaza Strip by Type of Criminal Offense 1985, 1986, 1987	62
Table 3.5: Crimes Against Property in Remaining West Bank and Gaza Strip by Type of Criminal Offense 1985, 1986, 1987	62
Table 3.6.1: Number of Charges Brought Against and Convictions of Adults Tried Before Courts in East Jerusalem (Non-Jews) 1979, 1981-1993	63
Table 3.6.2: Number of Charges Brought Against and Convictions of Adults Tried Before Courts in East Jerusalem (Non-Jews) per 1000 of Population 1979, 1981-1993	64
Table 3.7: Adult Offenders Convicted for Serious Offenses by Type of Offense in East Jerusalem (Non-Jews) 1982-1993	65
Table 3.8: Percentage of Adult Offenders Convicted for Serious Offenses by Type of Offense in East Jerusalem (Non-Jews) 1982-1993	66
Table 3.9: Adult Offenders Convicted for Serious Offenses by Sex and Age in East Jerusalem (Non-Jews) 1982-1993	67
Table 3.10: Percentage of Adult Offenders Convicted for Serious Offenses by Sex and Age in East Jerusalem (Non-Jews) 1982-1993	68
Table 3.11: Juvenile Offenders Convicted for Serious Offenses by Type of Offense in East Jerusalem (Non-Jews) 1982-1993	69
Table 3.12: Percentage of Juvenile Offenders Convicted for Serious Offenses by Type of Offense in East Jerusalem (Non-Jews) 1982-1993	70
Table 3.13: Juvenile Offenders Convicted for Serious Offenses by Sex and Age in East Jerusalem (Non-Jews) 1982-1993	71
Table 3.14: Percentage of Juvenile Offenders Convicted for Serious Offenses by Sex and Age in East Jerusalem (Non-Jews) 1982-1993	72

<u>Table</u>	<u>Page</u>
Table 3.15: Juvenile Declared Delinquents Without Criminal Record by Sex, Recidivism and Age in East Jerusalem (Non-Jews) 1993,1994	73
Table 4.1: Civil Court Matters by Type of Court and Region 1969-1987	74
Table 4.2: Criminal Court Matters by Type of Court and Region 1969-1987	75
Table 4.3: Court Matters by Type of Matter and Type of Court in Gaza Strip 1969-1987	76
Table 4.4: Court Matters in Gaza Strip by Type of Court 1994, 1995	77
Table 4.5: Civil Court Matters by Stage of Proceedings and Region 1968-1987	78
Table 4.6: Criminal Court Matters by Stage of Proceedings and Region 1968-1987	79
Table 5.1.1: Total of Road Traffic Accidents and Number of Injured Persons by Severity of Injury and Region in the Palestinian Territories-1996	80
Table 5.1.2: Road Traffic Accidents With Casualties by Severity of Accident and Region 1968-1987	81
Table 5.1.3: Road Traffic Accidents With Casualties by Type of Accident and Region 1968-1993	82
Table 5.1.4: Road Traffic Accidents With Casualties by Severity of Accident and Month- Selected Years	83
Table 5.1.5: Road Traffic Accidents With Casualties by Region and Month- Selected Years	84
Table 5.1.6: Road Traffic Accidents With Casualties by Severity of Accident and Days of the Week-Selected Years	85
Table 5.1.7: Road Traffic Accidents With Casualties by Region and Days of the Week-Selected Years	86
Table 5.1.8: Road Traffic Accidents With Casualties by Type of Injury and Region - Selected Years	87
Table 5.1.9: Road Traffic Accidents With Casualties by Type of Accident, Type of Road and Region -Selected Years	88
Table 5.2.1: Injured in Road Traffic Accidents in Gaza Strip by Severity of Injury 1991-1995	89
Table 5.2.2: Injured in Road Traffic Accidents by Severity of Injury and Region 1968-1987	90
Table 5.2.3: Injured in Road Traffic Accidents by Type of Causality in Remaining West Bank 1968-1993	91

<u>Table</u>	<u>Page</u>
Table 5.2.4: Injured in Road Traffic Accidents by Type of Causality in Gaza Strip 1968-1993	92
Table 5.2.5: Injured in Road Traffic Accidents by Age of Causality in Remaining West Bank 1968-1993	93
Table 5.2.6: Injured in Road Traffic Accidents by Age of Causality in Gaza Strip 1968-1993	94
Table 5.2.7: Injured in Road Traffic Accidents by Severity of Injury and Month-Selected Years	95
Table 5.2.8: Injured in Road Traffic Accidents by Region and Month-Selected Years	96
Table 5.2.9: Injured in Road Traffic Accidents by Severity of Injury and Days of the Week-Selected Years	97
Table 5.2.10: Injured in Road Traffic Accidents by Region and Days of the Week-Selected Years	98
Table 5.2.11: Injured in Road Traffic Accidents by Type of Accident , Type of Road and Region-Selected Years	99
Table 5.2.12: Injured Persons in Road Traffic Accidents by Type and Age of Injured-Selected Years	100
Table 5.2.13: Pedestrian Injured in Road Traffic Accidents by Type of Road, Severity of Injury and Region-Selected Years	101
Table 5.2.14: Pedestrian Injured in Road Traffic Accidents by Days of the Week and Region-Selected Years	103
Table 5.2.15: Pedestrian Injured in Road Traffic Accidents by Severity of Injury and Days of the Week-Selected Years	104
Table 5.3.1: Vehicles Involved in Road Traffic Accidents by Type of Vehicle in Remaining West Bank 1971-1993	105
Table 5.3.2: Vehicles Involved in Road Traffic Accidents by Type of Vehicle in Gaza Strip1971-1993	106
Table 5.3.3: Vehicles and Vehicles Involved in Road Traffic Accidents by Region 1975-1993	107
Table 6.1: Victimized Households by Type of Criminal Offense, Place of Residence and Region-1996	108
Table 6.2: Percent Distribution of Victimized Persons by Type of Criminal Offense and Region-1996	109
Table 6.3: Percent Distribution of Victimized Persons by Type of Criminal Offense and Place of Residence-1996	110

<u>Table</u>	<u>Page</u>
Table 6.4: Percent Distribution of Victimized Persons by Location and Region-1996	111
Table 6.5: Percent Distribution of Victimized Persons by Location and Place of Residence-1996	112
Table 6.6: Percent Distribution of Victimized Persons by Crime Reporting and Region-1996	113
Table 6.7: Percent Distribution Victimized Persons by Crime Executor and Region-1996	114
Table 6.8: Percent Distribution of Victimized Persons by Crime Executor and Place of Residence-1996	115
Table 6.9: Percent Distribution of Victimized Persons by Bodily Harm and Region-1996	116
Table 6.10: Percent Distribution of Victimized Persons by Tangible Losses and Region-1996	117
Table 6.11: Percent Distribution of Victimized Persons by Tangible Losses and Place of Residence-1996	118
Table 6.12: Percent Distribution of Victimized Persons by Party Prone Tangible Losses and Region-1996	119
Table 6.13: Killed Victims Due to Israeli Violations of Palestinian Human Right by Cause of Death, December 1987-May 1996	120
Table 6.14: Victims Due to Israeli Violations of Palestinian Human Right by Age and Sex, December 1987-May 1996	120
Table 6.15: Destroying and Closing Palestinian Houses by the Israeli Authorities by Reason of Destroying, December 1987-May 1996	121
Table 6.16: Israeli Violations of Palestinian Human Rights by Type of Violation, December 1987-May 1996	121

List of Figures

<u>Figure</u>		<u>Page</u>
Figure 1:	Percent Distribution of Criminal Offenses in Remaining West Bank and Gaza Strip by Type of Criminal Offense-1987	125
Figure 2:	Percentage of Adult offenders Convicted for Serious Offenses by Type of Criminal Offense in East Jerusalem (Non-Jews) 1982, 1993	126
Figure 3:	Percentage of Juvenile Offenders Convicted for Serious Offenses by Type of Criminal Offense in East Jerusalem (Non-Jews) 1982, 1993	127
Figure 4:	Court Matters in Remaining West Bank and Gaza Strip by Type of Matter-Selected Years	128
Figure 5:	Criminal Court Matters in Remaining West Bank and Gaza Strip by Stage of Proceedings-Selected Years	129
Figure 6:	Injured in Road Traffic Accidents in Remaining West Bank and Gaza Strip by Severity of Injury- 1968-1987	130
Figure 7:	Injured in Road Traffic Accidents in Remaining West Bank and Gaza Strip by Region and Days of the Week-1987	131
Figure 8:	Injured in Road Traffic Accidents in Remaining West Bank and Gaza Strip by Region and Type of Causality-1987	132
Figure 9:	Percent Distribution of Victimized Persons by Type of Criminal Offense and Region-1996	133
Figure 10:	Percent Distribution of Victimized Persons by Tangible Losses and Region-1996	134

ABBREVIATION

CSR	Current Status Report
CSRS	Current Status Report Series
EJ	East Jerusalem
GS	Gaza Strip
GCPP	General Commiserate of the Palestinian Police
ICBS	Israeli Central Bureau of Statistics
CVSD	Crime and Victimization Statistics Department
JIS	Jerusalem Institute for Israeli Studies
MOPIC	Ministry of Planning and International Cooperation
PCBS	Palestinian Central Bureau of Statistics
PNA	Palestine National Authority
PT	Palestine Territory
RWB	Remaining West Bank
RWBGS	Remaining West Bank and Gaza Strip
UN	United Nations
WB	West Bank
WBGs	West Bank and Gaza Strip

Chapter One

Introduction

This report is considered among the basic activities conducted by the PCBS in the area of compiling and disseminating data in the social, economic, geographical, environmental and agricultural areas. The Master Plan for Palestine Official Statistics stipulated that the “Palestinian Bureau of Statistics decided, for many reasons, to engage in producing current status reports in all statistical fields” (Palestinian Bureau of Statistics 1994). Thus, developing a current status report on crime and victimization is considered among the basic activities initiated by the PCBS, since its establishment in 1993. The production of this CSR is among the most significant inputs of the applications of the items of the Master Plan for Palestine Official Statistics and the proposed program for the CVSD.

Thus, crime and victimization statistics is among the social sectors targeted by the PCBS. Developing a CSR on the sector is highly crucial for combining scattered statistics on the field. Except for the victimization survey conducted by the PCBS in 1996, the sector has not witnessed any attempt to bridge the existing statistical gap. The significance of compiling data on this social phenomenon springs from its direct relationship with the public policy adopted in combating crime and rehabilitation of criminals coupled with emphasis on developing the potentials of official and non-official institutions for encountering such a phenomenon.

Crime and victimization statistics is typically characterized with precision and accuracy. All official bodies and institutions engaged in the field are supposed to keep specialized and precise records from which needed statistical indicators could be derived. To complement data obtained from administrative records, few countries undertake conducting specialized survey on victimization among households and individuals. Although the Israeli occupation authorities tended to compile large numbers of data on the phenomenon through the different institutions operated in the Palestinian Territory, these authorities did not disseminate complete statistics on the compiled indicators. Comparing data published by Israeli sources on Israel and the Remaining West Bank and Gaza Strip (RWBGS) indicates that statistics published on Israel were complete in accordance with the international standards and recommendations on the field whereas data published on the RWBGS lacked many basic indicators recommended by the UN statistical community.

Most data and statistics used in developing this CSR on crime and victimization in the WBGS were quoted from statistical publications published by the Israeli Central Bureau of Statistics (ICBS) and special publications issued by human rights institutions. Another source is the publications of the Ministry of Planning and International Cooperation (MOPIC) on traffic accidents and court matters in Gaza Strip (GS) only covering the period from 1991 to 1995.

For the purposes of this CSR, data available from the ICBS’ publications underwent new tabulation. Besides, new tables were added to enable us to construct time series utilizing data

comparison between what had been compiled in the Israeli occupation era and what is undergoing compilation during the reign of the Palestinian National Authority (PNA). This series shall constitute further a cornerstone for bridging the statistical gap accumulated during the occupation era.

Data available from the different sources lack some basic variables, especially in relation to public expenditures on law enforcement institutions. The UN recommendations on developing criminal justice statistics emphasized the availability of such variable. On the other hand, the UN Sixth Conference of 1980 (on combating crime and treatment of criminals) stressed that the international community is in need of data on crime statistics and criminal justice (Resolution no.2). Besides, a set of variables that needs to be available has been included in this CSR. It is worth mentioning that there is a clear shortage in detailed data on crimes, criminals, penalties and punishments.

Most data on crime and victimization in East Jerusalem (EJ) has been derived from the publications of the Jerusalem Institute for Israeli Studies (JIIS) "Statistical Yearbook of Jerusalem". This data, which constitutes the sole source available on the subject, does not cover and embodies many problems, which will undergo elaboration in the coming chapters.

This CSR comprises seven chapters including the introduction (the first chapter). The second chapter sheds light on the main sources used in developing the CSR including the PCBS' Victimization Survey of 1996; the publications of the general commission of the Palestinian Police; the publications of the ICBS; the reports issued by human rights organizations operating in Palestine; and the publications of MOPIC. In the third chapter, we shed light on available criminal offense statistics in the WBGS by type of offense. It is noted that the ICBS' data on such offenses in the WBGS is only available for 1985, 1986 and 1987. As for data on crime and victimization in EJ, it has been derived from the publications of JIIS - "Statistical Yearbook of Jerusalem".

The fourth chapter elaborates on civil and criminal court matters, court matters stage of proceedings and court types in RWBGS. Traffic accidents in the RWBGS are discussed in the fifth chapter. Victims, especially pedestrians and vehicles underwent traffic accidents in the RWBGS are among the issues discussed in chapter five, as well.

The sixth chapter reviews victims of criminal offenses and the Israeli violations of human rights in the Palestinian Territory. The last chapter, chapter no. seven, involves suggestions on developing the CVSD and its work plan in the future. A glossary has been included at the end of the CSR to enable the reader to fully understand the nomenclature used here in.

Chapter Two

Main Sources Used in Developing this CSR

2 - 1 Introduction

The ICBS' publications on crime and traffic accident statistics in the WBGS constitute the sole source providing a statistical series on the subject since 1967.

The PCBS conducted in 1996 a survey on victimization in the WBGS. Provided data from this survey is the first Palestinian data compiled in the field of victimization.

Other sources involved data compiled by the Palestinian police on the victims of traffic accidents took place in 1996. Other noteworthy sources involve human rights institutions, e.g. Mandela Institution; the Palestinian Center for Human Rights. Another source is the publications of the Ministry of Planning and International Cooperation (MOPIC) on traffic accidents and court matters in Gaza Strip (GS) for 1996.

Following is a brief description of the different sources utilized in developing this CSR:

2-2 Palestinian Central Bureau of Statistics (PCBS)

2-2-1 The Victimization Survey of 1996

The PCBS' victimization survey was implemented in the third quarter of 1996. The activities of the survey covered the WBGS from August 20th – November 19th 1996. 7,564 households were interviewed in this survey. The findings were published in a special report "Victimization Survey–1996, Main Findings". This report involves data on criminal offenses, victimized persons at the households and individuals levels; criminal offenses by type; crime location; crime reporting; crime executors; physical and tangible losses of criminal offenses.

2-3 General Commiserate of the Palestinian Police (GCPP) Political & Moral Guidance Directorate

The General Commiserate of the Palestinian Police issues a monthly magazine specialized in Police Affairs. Some data on traffic accidents and victims in WBGS for 1995 was obtained from this magazine.

2-4 Israeli Central Bureau of Statistics (ICBS)

The ICBS was the basic source of data on crime and traffic accidents in RWBGS throughout the occupation era. Such data were used to be compiled from administrative records and in different ways by subject. Crime and traffic accidents statistics was classified into the following topics:

2 - 4 - 1 Criminal Offenses

The ICBS' publications had not included any data on criminal offenses in the RWBGS since 1967 to 1984. In its quarterly publication "Judea and Samaria Statistics", the ICBS had issued data on criminal offenses in RWBGS for the period 1985 – 1987. These data were disseminated in the third quarter of 1987 for 1985, 1986 and some months of 1987. Complete data for 1987 were published in the ICBS' "Judea and Samaria Statistics" in the first quarter of 1988. Although these data are published for the first time on criminal offenses in the RWBGS, some problems exist in these data, e.g. some of these acts are new and under investigation by the police. Some of the acts classified, as criminal offenses in the ICBS' publication are not considered crimes from the Palestinian perspective, especially in relation to stone throwing and other acts pertinent to the resistance of the Israeli occupation.

As for data on criminal offenses for non-Jew Jerusalemites, they were used to be published by JIIS' Statistical Yearbook of Jerusalem, which has been published since 1982. Problems in these data were detected in some tables for certain years; e.g. no detailed data were included on the non-Jews Jerusalemites, the majority of whom are Palestinians. This shows the extent of bias and prejudice inflicted upon the non-Jews, taking into account that the Israeli law is applicable on EJ.

More than one law is applicable in the RWBGS. A set of Jordanian laws is applicable in the Remaining West Bank (RWB) besides some Israeli military orders that had been applied since 1967. As for GS, a set of Egyptian laws is applicable there in along with some Israeli military orders that had been applied since 1967 besides some provisions quoted from the British Mandate legislation. This could account for not including any details on the criminal offenses in the RWBGS (different legal references in the two regions).

2 - 4 - 2 Court Matters

Although the Palestinian courts follow in the legal proceedings some provisions from the Jordanian law in the RWB and some provisions from the Egyptian law along with some statutes inherited from the British Mandate era in GS, the Israeli occupation authorities-since its early occupation of the WBGS-dealt with these laws in a very inconsistent way. At the beginning of the occupation, EJ was completely subjected to the Israeli law and separated from the other Palestinian Territory occupied in 1967. As for the RWB, the Israeli occupation forces kept the Jordanian statutes applicable there, and added a group of military orders (that amounted to 1,400 military orders during the period between 1967-1993). In GS, the Israeli authorities applied a combination of laws including, Egyptian laws, the martial laws belonging to the British Mandate era and a group of Israeli military orders (that amounted to 1,100 military order during the period between 1967-1993).

The Israeli domination of the courts and judiciary system, whether via the military governance before 1982 or the civil administration after 1982, had always aimed at stressing the occupation interests by making use of the legal variations and difference in continuously undermining and developing statutes applicable in the Palestinian Territory.

The ICBS' publications on court matters in the RWBGS constitute the sole source providing a time series from 1967 to 1987. However, published data had not involved any details on court matters submitted to courts, e.g. type of criminal offenses, number of accused persons, and penalties imposed on convicted persons. The details provided on the subject are limited to Court matters type (e.g. civil, criminal or the variable added in the last couple of years of the occupation era "pertinent to traffic violation); types of courts and region (e.g. RWB or GS); and finally the stage of proceedings (e.g. pending, decided, entered). One may conclude that the figures presented on court matters in the Israeli statistical publications that are basically derived from administrative records are not accurate due to the following considerations:

- First: The religious courts are completely independent from the other courts. It is well known religious courts deal with issues pertinent to marriage, divorce, and inheritance that are most common types of court matters.
- Second: The other non-religious courts were completely under the Israeli domination via police. This caused many people to refrain from dealing with such courts. Besides, resorting to such courts in solving disputes was considered against the Palestinian national principle, from the Palestinian perspective.
- Third: The existence of tribal tribunals for dispute resolution minimized reporting to the Israeli police or resorting to the courts administered by the Israeli authorities. The Intifada era witnessed the spread of reconciliation committee's phenomenon that function in accordance with the principles of the tribunal judiciary system. It is worth mentioning that cases resolved by the tribunal judiciary system do not undergo any type of recording.

2 - 4 - 3 Traffic Accidents Victims

The ICBS disseminated within its annual and quarterly publications detailed data on traffic accidents, which deemed to be more detailed than on any other subject. This is due to the Israeli domination of institutions responsible for issuing driving licenses and vehicles licensing on the one hand, and hospitals, on the other hand. Having a central computer system connecting licensing institutions with the police facilitated it for the ICBS to compile complete data on traffic accidents and victims. Besides, the Israeli domination of hospital administrations stressed that reporting the Israeli police of any accident are a must besides recording such accidents in the records of the hospital. The involvement of the Israeli police in such accidents implied having complete data on the accident and involved parties (individuals, vehicles involved in traffic accidents, area, road type and place of the accident). These variables are adopted by most countries in compiling and disseminating statistics on the subject.

The ICBS' publications on traffic accidents in the RWBGS constitute the sole source providing a time series from 1967 to 1987. However, some errors exist in these published

data, e.g. Some discrepancies in the figures within the tables and the totals from year to year; discrepancies between the figures published in the quarterly publications and the annual publications; and errors in summing the figures of some items, which turned out to be widely spread in different years. Thus, these figures are analyzed with caution, and this situation caused us to continuously edit and check them.

2 - 5 Human Rights Organizations

Human rights organizations operating in the WBGs are considered among the non-governmental organizations specialized in compiling data on the Israeli violations of the Palestinian human rights. They have always constituted an unbiased observer of the Israeli practices and violations of international laws and conventions. Israel, via its military tools, tended to issue military orders for governing supporting its occupation of the Palestinian Territory and neglected all laws and statutes applicable before its occupation of the WBGs. In general, most of these military orders were violating the international law and human rights conventions. The following are among the most outstanding non-governmental organizations operating in the Palestinian arena:

- Al-Haq Institution
- Mandila Institution
- Palestinian Information Center for Human Rights

For the purposes of this CSR, a set of tables was derived from the data published by the Palestinian Information Center for Human Rights on the Israeli violations of human rights. The main focus of these institutions involved detainees, houses demolition, trees up-rooting, martyrs, wounded individuals, land confiscation ...etc. This CSR involves a set of tables covering all Israeli violations of Palestinians human rights for the period December 1987–May 1996.

2 - 6 Ministry of Planning and International Cooperation (MOPIC)

The office of MOPIC in GS published partial data on traffic accidents and court matters for 1991–1995 (for Gaza Strip, only).

2 - 7 Administrative Records

Administrative records refer to data and information kept by the governmental and non-governmental administrative institutions including central, non-central and local ones. These records are considered among the most significant statistical sources. Access to such data requires cooperation and coordination with these governmental and non-governmental institutions under a joint legal framework between the public institutions and statistical offices.

Other than the data obtained from the ICBS' publications that are mainly based on administrative records, this CSR does not include any data from the Palestinian law enforcement institutions, except for one table on traffic accident victims. These data are currently undergoing essential technical cleanings at the Palestinian Central Bureau of Statistics, which should be accomplished before dissemination.

Chapter Three

Criminal Offenses

3 - 1 Introduction

Many researchers refer to crime as a social phenomenon categorized under the general context of aggressive conduct towards the others that negatively affects the society. Basically, crime involves any act constituting a violation of any provisions of the penal law; a violation of the public interests and rights or a violation of any duty towards the state or the society in general.

Data available on criminal offenses in the WBGS were derived from the ICBS' publications. However, these publications do not include data on all statistical indicators pertinent to criminal offenses and do not cover all occupation years.

This chapter sheds light on data published by the ICBS after 1967 on criminal offenses in the RWBGS, executors of criminal offenses in EJ and persons accused and convicted of criminal offenses in EJ and the percentage of habitual criminals in EJ among minors and adults from the total number of persons convicted of serious criminal offenses. These data shall be presented and analyzed in detail with comments and highlights of drawbacks.

3 – 2 Criminal Offenses in the RWBGS

Data published in the ICBS' publications on criminal offenses in the RWBGS cover 1985, 1986 and 1987 only, without reference to persons conducted such criminal offenses or penalties. It is worth mentioning that these missing variables are among the basic variables stressed by the UN recommendations and standards in the field.

Table 3.1.1 indicates that 17,626 criminal offenses were executed in the RWBGS during 1985, of which 12,192 criminal offenses were committed in the RWB and 5,434 in GS. From the Israeli perspective, criminal offenses involve public riots and demonstrations against the Israeli occupation forces (Which do not constitute criminal offenses from the Palestinian viewpoint). The percentage of riots and demonstrations amounted to 33.6% of the total criminal offenses conducted in the RWBGS in 1985, of which 30.8% in the RWB and 39.1% in GS. To facilitate conducting a comparison between RWB data and GS data, absolute numbers were substituted with percentages. Data included in the same table indicate that percentage of riots and demonstrations executed in the RWBGS against the Israelis increased in 1987 to 36.2%, of which 31.8% in the RWB and 44.8% in GS. Data included in the same table indicate as well that the percentage of criminal offenses executed in the RWBGS against the property in 1985 (36.0%) is higher than the percentages of ethical criminal offenses (2.1%), criminal offenses directed against persons lives (2.0%) and criminal offenses causing physical losses for the victims (16.0%).

Table 3.1.2 indicates that the percentage of criminal offenses per 1,000 persons from the total number of population amounted in 1985 to 13.13%. The percentage decreased in the following two years 10.98% in 1986 and 11.62% in 1987.

The number of criminal offenses pertinent to drug taking and trading and other ethical crimes is increasingly rising in the RWBGS, according to table 3.4. This table shows that this number increased from 374 cases in 1985 to 388 in 1986 and to 632 in 1987. Examining criminal offenses pertinent to drug taking and trading separately indicates that the number of such cases increased from 271 cases in 1985 to 621 in 1987. According to 1987 statistics, these cases are more common in GS (365) than in the RWB (256).

Although the ICBS' statistical publications on the field constitute the sole resources of data on criminal offenses in the RWBGS, it is worthy to shed light on the following drawbacks:

1. Published data cover 1985, 1986 and 1987 only.
2. Published data did not refer to the socio-economic characteristics of the executors of criminal offenses or penalties imposed on them.
3. No definitions for criminal offenses are included in these publications, which means that there is no specialized glossary of the terms and definitions used therein.
4. The numbers of criminal offenses mentioned in these publications are not reliable due to the fact that many criminal offenses do not undergo reporting, especially in relation to ethics, honor or social reputation, which is probably due to lack of confidence in the Israeli authorities.

3 - 3 Executors of Criminal Offenses in EJ

The Statistical Yearbook of Jerusalem issued by the JIIS has constituted the sole resources of data on criminal offenses and executors of such offenses in EJ since 1982. Statistics available in this book involves data on the Jew and non-Jews residents of Jerusalem. This division has been adopted on the basis that the term " non-Jews" includes Palestinian residents and other residents from different nationalities. This of course has political implications aiming at concealing the actual number of the Palestinians living in Jerusalem.

Additionally, data available in this series do not provide an accurate number on the victims of criminal offenses, court matters and penalties imposed on criminals.

3 - 3 -1 Charged and Convicted Persons in Courts

Table 3.6.1 provides data on the number of accused and convicted non-Jew residents of EJ for the period 1979–1993. These data indicate that the number of accused person increased from 99 in 1979 to 817 in 1993. During the same period, the number of convicted persons underwent considerable increase from 80 cases in 1979 to 773 cases in 1993.

Conversion of these numbers into percentages indicates that the percentage of accused persons convicted with criminal offenses increased from 80.8% in 1979 to 94.6% in 1993. This percentage is high in comparison to the percentage of accused Jews in Jerusalem (92.9% in 1993). Examining the numbers of accused and convicted persons per 1,000 residents indicates that these numbers were increasingly rising. Table 3.6.2 indicates that the number of accused per 1,000 persons increased from 0.89 in 1979 to 5.08 in 1993 and that the number of convicted persons among the non-Jew residents of Jerusalem per 1,000 residents increased from 0.72 in 1979 to 4.81 in 1993. These percentages were calculated based on the number of non – Jews residents of Jerusalem as stated in the JIIS' Statistical Yearbook of Jerusalem.

3-3-2 Adult Offenders Convicted of Criminal Offenses and Percent of Recidivists

Tables from 3.7 to 3.10 provide data on the number of offenders and percent of recidivists from the total number of convicted persons among the non-Jew residents of EJ by type of criminal offense, sex and age for the period 1982–1993. These data indicate that the number of convicted offenders increased in 1991 to 902, which is the highest number recorded during the aforementioned period. 352 cases of the offenses were committed against state security and the Israeli public order (such cases do not constitute criminal offenses from the Palestinian point of view). The previously mentioned 902 cases involve 147 cases in which adult offenders committed criminal offenses against the lives of others in 1991. One may note from the available tables that percentages of cases less than 100 are placed between brackets. Data provided in the aforementioned tables indicate that the number of cases where adult offenders committed criminal offenses against property amounted in 1992 to 200 cases, compared to 85 cases involving assault and battery for the same year. As for the percentage of recidivists frequently committing ethical offenses, it amounted to 95.7% in 1991, which is considerably high in comparison to the percentage of recidivists frequently committing sexual offenses (21.4%) and other types of offenses (53.8%). Examining the percentage of recidivists by sex and age indicates that males constitute the majority of recidivists in EJ. The number of adult male offenders convicted with serious criminal offenses in 1992 amounted to 818 compared to 42 female's offenders for the same year in EJ. Additionally, the percentage of adult female recidivists convicted with serious criminal offenses in EJ amounted to 4.0% in 1982. However, this percentage increased to 18.9% in 1993, according to data derived from the same tables.

3-3-3 Juvenile Offenders Convicted of Criminal Offenses and Percent of Recidivists

Table 3.11 provide data on the number of Juvenile offenders and percent of recidivists from the total number of convicted persons among the non-Jew residents of EJ by type of criminal offense, sex and age for the period 1982-1993. These data indicate that more than 50% of the Juvenile recidivists committed in 1990, 1991 and 1992 criminal offenses against state security and the Israeli public order (such cases constitute criminal offenses from the Israeli perspective). As for the percentage of juvenile recidivists from the total number of convicted

persons (provided in table 3.12), it increased from 28.6% in 1982 to 38.6% in 1993. However, it is noted that the percentage of some criminal offenses among juvenile recidivists increased during the period 1982-1993. The percentage of juvenile recidivists from the total number of criminals convicted with offenses involving assault and battery increased from 21.0% in 1982 to 75.0% in 1993. Table 3.13 indicates that most of juvenile recidivists are males. It is noted as well that 50% of juvenile recidivists belong to the 16–17 ages – group.

It is worthy to mention that these data are derived from administrative records and not based on sample surveys. This means that compiled data involve no sampling errors. However, the identification of bias errors in these data is not attainable due to the fact that the accuracy of these data depend on the data compilation techniques (adopted by the ICBS); the extent of cooperation between the ICBS and the Israeli law enforcement authorities; and the methodologies adopted in analyzing and presenting these data.

Chapter Four

Court Matters

4-1 Introduction

The ICBS' publications are considered the sole resources of data on court matters in the RWBGS. The Israeli Statistical Abstract involves brief data on court matters in the RWBGS. As for the quarterly publications of ICBS, they involve more detailed data published at the court level (e.g. Judicial courts, regional court...etc.) and at the area level (e.g. the WB and GS). These data comprise the number of matters submitted for stage a proceedings by type (e.g. civil or criminal). It is worthy to note that the ICBS had started disseminating such data since 1968, based on statistics compiled from the administrative records.

Examining data available on court matters indicates that military courts' court matters are excluded and that no reference is made to penalties imposed on convicted persons.

This chapter presents all data that had been published on court matters from 1967 until the ICBS ceased to compile such data on the RWBGS. The chapter presents as well data compiled and published in a statistical format by MOPIC.

4 - 2 Court Matters

The ICBS had disseminated data on court matters in the RWBGS since 1967. However, such data were used to be presented without sufficient details. Examining the form used for recording court matters indicated that this form was used to be completed for organizing workflow rather than for statistical purposes (i.e. does not include complete data). Such forms were not designed for pure statistical purposes but rather for the use of the justice officer responsible for organizing the workflow of the courts. This was required to provide the ICBS with copies of such forms.

Thus, it is clear that these forms did not provide data capable of constructing time series and are not in accordance with UN standards and recommendations in the field. Reviewing the ICBS data indicates that compiled statistics are nothing more than dumb figures that do not involve any objective context relating the essential variable to one another (e.g. crime to criminal or penalty or penalty type). Again going over civil or criminal court matters statistics indicates that the figures were obtained via forms designed for administrative purposes rather than for depicting the statistical reality of the field. This of course may promote undermining the judiciary system, on the one hand, decrease the chances for developing mechanisms for lessening the extent of criminal offenses inside the society. Such statistics makes its very difficult to develop the judiciary system in terms of performance and readiness to absorb the increase in the number of court matters submitted to courts. It is important to note that the increase in the number of court matters implies updating the criminal justice system in general to coup with the requirements of this situation in terms qualifying more law enforcement bodies including police teams, prisons and other related entities, which is typically based on accurate figures and statistics.

4 - 3 Court Matters' Types

4 - 3 - 1 Civil Court Matters

Data provided in table 4.1 indicate that the number of court matters submitted to civil courts in the RWBGS in 1969 amounted to 6,736 court matters, 5,758 of which in the RWB and 978 in GS. Statistics provided in the same table shows as well that the number of court matters submitted to civil courts in the RWBGS increased to 8,680 in 1973 (7,623 of which in the RWB and 1,057 in GS). It is well – known, on this respect, that the increase in the population natural growth rates and social relationships along with the increase in crime reporting rates cause the number of court matters submitted to courts to increase. Nevertheless, the number of civil court matters submitted to courts decreased in 1983 to 4,703 (3,562 in the RWB and 1,141 in GS). This is due to the fact that Israeli authorities were not concerned in solving the civil problems and court matters of the RWBGS population, on the one hand, and to lack of confidence in the judiciary system of the Israelis which caused the Palestinians to refrain from submitting court matters to courts dominated by the Israeli authorities.

Another noteworthy drawback is that all statistics published by the ICBS is preceded by a glossary explaining the different terms and nomenclature used in the published subject, except for the section on crime and victimization and the judiciary system, in spite of the high significance of such a glossary for identifying what is meant by each of the terms used in the subject. Besides, published data do not involve details on the offenses that constitute the subjects of the court matters.

4 - 3 - 2 Criminal Court Matters

Examining available data sources on criminal and civil court matters indicates that criminal court matters were used to undergo legal proceedings in the same courts examining civil court matters. Differentiation between the two types of court matters was used to be done via types of judges rather than courts. This is obvious from the types of jargons used in the different bulletins published by the courts. Nothing therein explains the bases on which criminal court matters, number of convicted persons and penalties are recorded. Excluding these details from published data caused the number of criminal court matters to be double than the number of civil court matters, which amounted in 1987 to 6,566 in the RWBGS compared to 146,119 criminal court matters for the same year.

Table 4.2 indicates that the number of court matters submitted to criminal courts in 1969 amounted to 29,588 court matters in the RWBGS, 28,186 of which in the RWB and 1,402 in GS. Data provided in the same table show as well that the number of court matters submitted to criminal courts in the RWBGS increased to 176,979 court matters in 1985 (63,766 of which in the RWB and 113,213 in GS). This means that the number of criminal court matters submitted to courts in GS doubled the number of similar court matters submitted to RWB

courts, although the latter doubles the former in relation to civil court matters. The number of criminal court matters recorded in the period 1969 – 1986 was higher in the RWB than in Gaza Strip, except for the early years of the Israeli occupation forces (1969 - 1972) and 1987. In these years, the number of criminal court matters in the RWB was higher than in GS.

4 - 4 Court Matters in GS

Examining data published by the ICBS on court matters indicates that data published on court matters in GS involved more details than those published at the RWB level, e.g. data pertinent to municipal courts, juvenile courts and Supreme Court. Table 4.3 indicates that the number of court matters submitted to municipal courts amounted in 1969 to 6,824 court matters and increased to 16,387 court matters in 1987. As for court matters submitted to juvenile courts, the same table indicates that the number of offenses amounted to 86 in 1969, compared to 12 criminal offenses for the same year. Comparing these figures with the 1987 figures indicates that the number of offenses decreased to 35 whereas the number of criminal offenses increased to 20 cases. It is noted also that the number of court matters submitted to the Supreme Court was fluctuating throughout the period 1969 – 1987. However, this number markedly increased in 1987 to reach 367 court matters, compared to 104 court matters in 1970. Court matters submitted to the Supreme Court were classified as follows: Miscellaneous court matters (35 court matters in 1969 and 101 court matters in 1987); civil court matters (29 court matters in 1969 and 130 court matters in 1987); and criminal court matters (99 court matters in 1969 and 136 court matters in 1987). As for the number of court matters qualified to undergo legal proceedings by the Supreme Court matters amounted to 5 in 1969 and 27 in 1984. It should be noted that no court matters were proceeded by the Supreme Court in 1985, 1986 and 1987.

4 - 5 Ministry of Planning and International Cooperation (MOPIC)

MOPIC included in its quarterly publications data on the number of court matters by court type (Supreme Court, central court, magistrate's court and municipal courts) in GS only for 1994 and 1995. These publications involved no details on the nature of these courts and the jurisdictions of each of them. Table 4.4 indicates that the number of court matters submitted to courts in 1995 increased markedly (34,523 court matters) beyond the level of 1994 (5,184 court matters). This increase is clearly shown in the number of criminal court matters submitted to magistrate courts in which the number of submitted court matters increased from 3,731 in 1994 to 27,403 in 1995. Likewise, the number of court matters submitted to municipal court matters increased from 285 court matters in 1994 to 3,976 court matters in 1995.

4 - 6 Court Matters Stage of Proceedings

According to the ICBS' data and the different forms used for compiling data for its bulletins, civil and criminal court matters in the RWBGS pass through three stages of proceedings pending entered and decided.

Table 4.5 shows that the number of pending civil court matters amounted in 1968 to 674 court matters in the RWBGS, 561 of which in the RWB and 103 in GS. During the Israeli occupation era, this number witnessed continuous increases to the extent that it reached 3,137 pending court matters in the RWBGS in 1987, 2,107 in the RWB and 1,030 in GS. However, this situation does not apply to decided and entered court matters where the number of such court matters was fluctuating from a year to another. The number of decided and entered court matters for 1968 in the RWBGS amounted to 7,087 decided and entered court matters, 6,248 of which in the RWB and 839 in GS. In 1987, the number of decided civil court matters in the RWBGS amounted to 6,637, of which 4,623 in the RWB and 2,014 in GS. As for the number of entered civil court matter for 1968 in the RWBGS, it amounted to 6,933 court matter, 6,110 of which in the RWB and 823 in GS. In 1987, the number of entered civil court matter in the RWBGS amounted to 6,629, of which 4,700 in the RWB and 1,929 in Gaza Strip, according to the same table.

What applies to civil court matters (pending, decided, and entered) applies as well to criminal court matters (pending, decided, and entered) in that the number of pending court matters is increasingly rising. Table 4.6 indicates that the number of pending criminal court matters for 1968 in the RWBGS amounted to 1,255 court matters, 784 of which in the RWB and 471 in GS. In 1987, this number increased to 10,840 court matters, 8,868 of which in the RWB and 1,972 in GS. As for decided criminal court matters in the RWBGS, the number increased from 38,789 court matters in 1968 to 125,862 court matters in 1982. However, this number decreased to 34,237 court matter in 1987. Data presented in the same table indicate that the number of entered criminal court matter in the RWBGS amounted to 39,054 in 1968 and increased until it reached its peak in 1982 (126,529 court matters). In 1987, this number decreased to 35,235 court matters.

We conclude from what have been mentioned that the number of criminal court matters is several times larger than the number of civil court matters. This stresses our previous conclusion stating that the number of civil offenses reported to the police is very much less than the actual number. As for criminal court matters, they were reported directly by the offended or aggrieved person or any of his relatives or indirectly by the intervention of the police in the disputes taking place in the Palestinian Territory. It is noted also that nothing in the ICBS' data indicate the difference between civil court matters and criminal court matters or the difference between them.

Chapter Five

Traffic Accidents

5 - 1 Introduction

This chapter sheds light on traffic accidents, which previously used to be included under transportation statistics. But based on the experiences of many countries in the field, traffic accidents started to be categorized under crime and victimization statistics in the last few years. Due to the fact that traffic accidents casualties are in fact victimized and due to the spread of victims and casualties phenomenon in traffic accidents, most countries decided to include them under victimization statistics.

Reviewing data available on traffic accidents statistics indicates that the ICBS paid serious attention to the subjects. This is clearly evident from the size and quality of data disseminated within its publications. The ICBS had managed to issue such detailed data in view of the Israeli domination of related process during the occupation era, including driving licenses, vehicle licensing and the health sector (e.g. hospitals). This facilitated it for the ICBS to compile detailed and accurate statistics that abide by the international standards and recommendations in the field.

ICBS' data on traffic accidents in the WBGS constitute the sole source providing an integrated time series on the subject until the eve of 1993. In 1994, the PNA restored authorities in areas falling under its jurisdiction in relation to several sectors, including traffic accidents (roads, vehicles, hospitals ...etc).

5 - 2 Road Traffic Accidents

Reviewing data sources available on traffic accidents and victimization indicates that the ICBS and the GCPP were the two major sources providing data on traffic accidents and victims in the WBGS. Knowing that the GCPP was established in 1996 means that most available data have been derived from the ICBS' quarterly and annual publication.

5 - 2 - 1 Severity of Road Traffic Accidents

The GCPP published data on traffic accidents, number of casualties, casualties' seriousness for 1996. Table 5.1.1 indicates the total number of traffic accidents in 1996 amounted to 7,186, 5,562 accidents of which in the WB and 1,624 in GS. Data available from the same table, shows that the total number of resulting casualties amounted to 8,327 casualties, 6,825 of which in the WB and 1,502 in GS. The table 5.1.1 presented these casualties by seriousness as follows: 4975 slightly injured, 2490 moderate injured, 671 serious injured and 191 fatal casualties.

The ICBS published in its quarterly publication data on traffic accidents brought about casualties from 1968 to the eve of 1987. Table 5.1.2 indicates that traffic accidents were increasingly rising during this period. The number of traffic accidents in the RWB increased

from 704 traffic accidents in 1968 to 1,448 traffic accidents in 1987. The table 5.1.2 shows as well that the number of fatal traffic accidents in the RWBGS amounted to 76 in 1968 (52 of which in the RWB and 24 in GS) and 169 in 1987 (102 of which in the RWB and 67 in GS). As for serious traffic accidents in the RWBGS, it amounted to 184 in 1968, 95 of which in the RWB and 89 in GS. The number of traffic accidents brought about slight injury in the RWBGS amounted to 444 in the same year (298 of which in RWB and the 146 in GS). From 1982 to 1987, the number of traffic accidents brought about serious injury underwent a considerable increase in the RWBGS (526 in 1982 and 710 in 1987). As for the number of traffic accidents brought about slight injury in the RWBGS, it amounted to 491 in 1982 and 569 in 1987, according to the same table.

5 - 2 - 2 Types of Road Traffic Accidents

According to the ICBS data, traffic accident type refers to either head-on collision traffic accident or running-over traffic a pedestrian or else. Table 5.1.3 indicates the total number of running-over pedestrian traffic accidents in the RWBGS was very high in 1971, compared to head-on collision traffic accidents (which amounted to 232). The number of running-over a pedestrian traffic accidents in the RWBGS remained higher than the number of head-on collision traffic accidents until the eve of 1987. Later on the number of head-on collision traffic accidents started increasing to the extent that the gap between them and the run-over traffic accidents was almost bridged. In 1992, the numbers of running-over a pedestrian traffic accidents and head-on collision traffic accidents amounted to 726 and 692 in the RWBGS, respectively.

At the regional level, the previous table 5.1.3 indicates that the number of traffic accidents, regardless of whether they are head-on collision traffic accidents or running-over a pedestrian traffic accidents, is higher in the RWB than in GS. One can infer from the table 5.1.3 that the number of running over pedestrian traffic accidents is higher than the number of head-on collision traffic accidents in the GS. Likewise, one can infer from the same table. That the number of running over a pedestrian traffic accident is higher than the number of head-on collision traffic accidents in the RWB until the eve of 1987. Afterwards, the number of head-on collision traffic accidents started to be higher than the number of running- over traffic accidents, which amounted in 1993 to 396 in the RWB, compared to 591 head-on collision traffic accidents for the same year.

Table 5.1.4–5.1.9 shed light on serious traffic accidents by month, week days, region, traffic accidents types and road types for selected years. In 1971, the number of monthly fatal traffic accidents varied from 5 to 17 for all months. In 1974, the number varied from 10 to 23. As for 1987, no considerable changes took place (11 to 18 fatal traffic accidents). It should be noted that the number of fatal traffic accidents considerably decreased in certain years throughout different years, according to table 5.1.4.

Examining table 5.1.5, which sheds light on traffic accidents by area and month, indicates that the number of traffic accidents in the RWB is higher than in GS for different years. Data provided in tables 5.1.6 and 5.1.7 for different years in the period between 1971 and 1987

show that the number of traffic accidents tended to increase in the middle and the end of the week and clearly decrease in the official holidays, and Fridays, Saturdays and Sundays in particular (the holidays of the three divine religions). As for road types, the table 5.1.9 indicates that traffic accidents tend to decrease in the intersection inside and outside cities and, according to table 5.1.9 tend to increase in other locations inside and outside cities.

Editing data disseminate by the ICBS in its annual and quarterly publications indicate that discrepancies exist between the figures published in the quarterly bulletins and the annual publications. Another note worthy example is the inconsistency of figures published at the regional level within the same publication (i.e. figures presented on the WB and GS separately and the total figures for the two areas). Thus, the totals included in the ICBS publications underwent some adjustments and modifications.

5 - 3 Injured Persons in Road Traffic Accidents

Data available on traffic accidents victims were obtained from the GCPP for 1996; the quarterly statistical publication issued by MOPIC on GS for 1991–1995 and the ICBS' publications for 1968 – 1987.

Table 5.1.1 shows that the number of traffic accident casualties in the PT amounted in 1996 to 8,327 casualties, 1,502 of which in GS and 6,825 in the WB. Table no. 5.2.1 shows that the number of traffic accidents casualties in the GS is very high (1,130 casualties), compared to 659 casualties and 1,793 casualties in 1994 and 1995, respectively.

Table 5.2.2 shows that the number of traffic accident casualties in the RWBGS amounted in 1968 amounted 1,149 casualties, of which 756 in RWB and 393 in the GS. This number increased in 1987 to 2,475 in the RWBGS (1,612 of which RWB and 863 in the GS). This increase is due to the high population natural growth rate and the increase in the number of vehicles, on the other hand.

5 - 3 - 1 Severity of Casualties in Road Traffic Accidents

It is noted that the number of casualties decreases as the seriousness of traffic accidents increases. Table 5.1.1 shows that the number of moderate injuries (730) in GS was higher than the number of slight injuries (511) in 1996. These findings comply with the findings of table no. 5.2.1 except for the numbers of moderate casualties (778) and serious casualties (485) were higher than the number of minor casualties (451) in GS for 1995.

Table 5.2.2 indicates that the number of fatal casualties in the RWBGS reached its peak in 1976, i.e. 216 (123 in the RWB and 93 in GS). As for serious casualties in the RWBGS, it amounted to 909 in 1987 (747 in GS and 162 in the RWB). The number of slight casualties amounted in 1984 to 1,378 in the RWBGS (870 in GS and 508 in the RWB).

5 - 3 - 2 Types of Injured Persons on Road Traffic Accidents

Traffic accidents victims are categorized in the ICBS' publications into four categories: Pedestrians, drivers, passengers, and bicycle / motor cycles drivers.

Table 5.2.3 shows that the "passengers" category is the most prone to be victimized in traffic accidents. Pedestrians, drivers and bicycle/motor cycles drivers are the least prone to traffic accidents. The number of passengers victimized in traffic accidents in the RWB increased from 400 in 1971 to 1,443 in 1993. As for the number of victimized pedestrians in the RWB, it increased from 317 in 1971 to 444 in 1993. The number of casualties among vehicle drivers in the RWB amounted to 131 in 1971. In the nineties era, the number of victimized vehicles drivers in traffic accidents occupied the second place (after the passengers' category). According to the same table, the number of casualties among vehicle drivers in the RWB amounted to 836 in 1993.

In GS, the situation is different. The "pedestrians" category occupies the first place in terms of casualties in traffic accidents. Passengers, drivers and bicycle / motor cycles drivers are the least prone to traffic accidents. Table 5.2.4 indicates that the number of pedestrian victimized in traffic accidents increased from 300 in 1971 to 432 in 1993. As for the number of victimized passengers, it increased from 173 in 1971 to 383 in 1993. The previous table indicates that the number of casualties among vehicle drivers increased from 50 in 1971 to 70 in 1991. Upon comparing the number of victimized pedestrians in the RWB with that in GS, one may conclude that the narrowness of streets and the high population density in Gaza Strip account for the difference between the RWB and GS on this respect.

5 - 4 Vehicles Involved in Road Traffic Accidents

Vehicles engaged in traffic accidents constitute a significant variable that undergoes meticulous examination to identify the percentage of vehicles involved in traffic accidents from the total number of vehicles. This variable is typically examined along with types of vehicles causing traffic accidents. Such a study shall be highly valuable for putting forward measures to avoid traffic accidents via, for instance, specifying special pathways for vehicles by vehicle type and driving time.

Data provided in table 5.3.3 show that the number of vehicles in the RWB amounted to 20,798 in 1975, 1,710 of which caused traffic accidents, i.e. 8% of the total number of vehicles (10% in GS and 7% in the RWB). The same table shows also that the number of vehicle increased to 123,453 in 1993, 2,404 of which involved in traffic accidents, i.e. 2% of the total number of vehicles in the RWBGS.

Examining the question of traffic accidents normally takes place by relating a set of indicators to each other, e.g. total number of vehicles, population density, general state of the streets, and arrangements taken by the government to avoid traffic accidents and crowdedness.

Chapter Six

Victims of Criminal Offenses and Infractions of Human Right

6 – 1 Introduction

Victimization statistics is among the most important topic studied within the general context of crime and victimization statistics and criminal justice systems. A fully integrated plan has been put forward to cover the different aspects of the subject in the intended study via assessment of data available on victims of criminal offenses and Israeli violations of Palestinian human rights. It is worth mentioning to note that the victimization survey constitutes a supportive source for examining data obtained from administrative records.

In an attempt to bridge the current statistical gap existing in the field of crime and victimization statistics, the PCBS paid serious attention to identifying the size of criminal offenses victims among the Palestinian households and individuals and the percentage of reporting of such cases. This comes in accordance with the attitudes of several countries towards the subject and the UN recommendations and standards in the field.

Shedding light on the Israeli violations of Palestinians human rights is another basic aspect of crime and victimization statistics, due to the importance of the subjects to the Palestinians in general and those directly affected by such violations. The most prominent violations of human rights are pertinent to killed victims, wounded, demolition and closure of houses, land confiscation...etc.

This chapter is comprised of two major parts. The first part elaborates on criminal offenses in the Palestinian Territory during 1996 (data on this part were obtained from the PCBS' Victimization Survey of 1996). The second one sheds light on the violations of the Israeli occupation forces of the Palestinian human rights for the period from December 1967 to June 1996.

6 - 2 Victims of Criminal Offenses

The PCBS' Victimization Survey of 1996 aimed to provide basic indicators on criminal offenses and victims among the households and individuals inside the Palestinian society. These indicators cover seven basic subjects: Types of criminal offenses at the households and individuals levels; crime location; crime executor; case reporting; legal proceedings on the reported case; physical and tangible losses; and the party financially affected by the criminal offenses.

Table 6.1 indicates that 5.6% of the households in the Palestinian Territory underwent criminal offenses in 1996, 6.4% in the WB and 3.7% in Gaza Strip. The very low percentage in GS is due to the fact that GS is fully under the Palestinian Authority, except for one type of criminal offenses "assault" (1.6% in GS against 1.1% in the WB).

Table 6.2 shows that 54.2% of the criminal offense victims in the WBGS were prone to stealing or robbery, 57.7% in the WB and 41.3% in GS. Similarly, the table indicates that the percentage of persons exposed to assault was 18.8% in the WBGS, 12.4% in the WB and 42.6% in the Gaza Strip. This assures what had been referred to before regarding the increase of such percentage in the GS than in the WB. As for property damaging, the percentage of persons prone to this type of criminal offenses was 16.1%, 17.6% in the WB and 10.4% in the GS, according to table 6.2.

Data included in table 6.4 indicate that 23.5% and 32.8% of criminal offenses in the WBGS took place inside and near the house of the victim. This means that 50% of the criminal offenses take place inside or near the dwelling of the victim. Data included in table 6.6 show that 40.2% of the criminal offenses is reported to the concerned authorities and 27.2% of the reported criminal offenses undergo legal proceedings.

Data included in table no. 6.7 indicate that the Israeli occupation forces or Israeli settlers executed 11.6% of criminal offenses in the WBGS. This percentage is higher in the WB (14.1%) than in GS (2.3%). Data included in the same table show that the percentage of criminal offenses executed by a relative in the WBGS amounted to 13.0%, with clear differences between the WB (8.1%) and GS (31.1%).

Tables 6.9 and 6.10 indicate that the percentage of criminal offenses caused human losses in the WBGS amounted to 22.6%. This percentage is very high in GS (38.0%) compared to 18.5% in the WB. As for physical and financial losses, 15.3% of the criminal offenses in the WBGS caused physical and financial losses, estimated by 1,000 Jordanian Dinar (JD) or more per victim. In the WB, this percentage amounted to 17.3%, compared to 8.1% in GS.

Table 6.12 shows that 85.8% of the criminal offense victims in the WBGS had to cover the physical and financial losses resulted from the execution of such criminal offenses.

6 - 3 Victims of the Israeli Violations of Human Rights

The Palestinian people in the WBGS have been suffering from human rights violations practiced by the Israeli authorities. A group of the concerned organizations took upon itself observing and documenting such violations from a statistical point of view. However, inconsistencies exist in the figures provided by the different organizations engaged in the field, which is probably due to differences in the methodologies and techniques adopted by the organizations engaged in the field. Thus, data provided from these organizations should be used with caution. In order to avoid engagement in comparisons between data published by these organizations, it should be noted that we relied upon data provided from the statistics of the Palestinian Information Center for Human Rights (PCHR).

These data pertain to martyred victims, victims' age and sex, demolition and closures of houses, and miscellaneous violations including detentions, land confiscation, trees up-rooting, curfews and other violations registered between December 1987 and June 1996.

Tables 6.13 and 6.14 show that the number of victims killed by the Israeli occupation forces between December 1987 and May 1996 amounted to 1,734 martyrs, of whom 369 aged less than 16 years. The cause of death for most of them was shooting. The number of martyrs shot during the period was 1,328. The other type of death constituted the second cause of death (236 martyrs dead by non-obvious reasons). Tear gas inhalation (94 martyrs) and beating (76) were the third and fourth major causes of death during the period.

The Israeli occupation forces executed many other violations in the WBGS during the period December 1987-May 1996. Such violations include demolition and closure of housing units; trees up-rooting; and land confiscation. Table 6.15 indicates that the Israeli occupation forces demolished and closed 2,650 housing units between December 1987 and May 1996, of which 1,545 housing units under the pretense of having no construction license and 113 under the pretense that one of members living in the housing unit engaged in military operations against the Israeli occupation forces. Table 6. 16 indicates as well the Israeli occupation forces up – rooted around 217,683 trees and confiscated 490,722 dunums of the WBGS land during the aforementioned period. The Israeli occupation forces caused around 130,984 casualties among the Palestinians and deported around 489 persons during between December 1987 and May 1996.

Chapter Seven

Development of the Crime and Victimization Statistics Department

7-1 Introduction

The Crime and Victimization Department (CRV) was established in the second half of 1996). Today the staff consists of two persons. To estimate the future staff and other resources required it is necessary to conceive the coming undertakings. Data collection and compiling data from administrative records and producing statistics from those data will be the main task for the department.

A Crime Statistics Program is drawn up by PCBS. One of the tasks for the department is, according to this document, to conduct periodic surveys on victimization. The first survey was conducted in 1996 by the department. Since the department has experience of this type of survey it is not useful to treat the subject in this report.

The five points below come from the Crime Statistics Program. Point 4 about victimization surveys is deleted

1. Compiles statistics on crimes reported to the police based on administrative records.
2. Compiles statistics on court decisions in collaboration with the Ministry of Justice.
3. Compiles statistics on prisons and prisoners based on administrative records in collaboration with General Directory of Police.
4. Compiles statistics on traffic accidents based on records from police, insurance companies and the victimization survey.
5. Collects, compiles and publishes statistics on the staffing of the judicial system.

The explanation of this is as follows:

Subject	Develop statistics in collaboration with/ Suppliers of data	Collect and compile data	Publish data
Crimes reported to the police	General Directory of Police	Monthly	Quarterly and Yearly
Criminal Court matters	Ministry of Justice	Monthly	Quarterly and Yearly
Civil Court matters	Ministry of Justice	Monthly	Yearly
Juvenile offenders (<18 years)	Ministry for Social affairs	Monthly	Quarterly and Yearly
Prisoners	General Directory of Police	Monthly	Yearly
Road traffic accidents and Injured in road traffic accidents	General Directory of Police	Monthly	Quarterly and Yearly
Staff of employed in the Justice system	Ministry of Justice	Yearly	Yearly

In the table above court decisions have been parted into criminal court matters and civil court matters. This is important to do because civil courts matters deals about marriages, divorces, inheritances, buying and selling land and other matters referring to the civil laws. Court matters refer to the crime system. It is one of the parts (links) in a chain from crime to punishment.

In the table there are also suggestions about how often to collect, compile and publish data, which can be changed depending on the demand for the statistics and what is possible to do.

7-2 Users and Suppliers

When doing statistics it is important to ask for the user opinions on the contents of statistics. It is also useful to listen to their opinion about the way of publishing the statistics, how often etc.

Concerning crime and road traffic accident statistics it is to be supposed that the user of statistics and suppliers of data to PCBS, which compile the data, are the same authorities. The police authorities ought to be very interested in these statistics to use it when planning resources and distribution of resources by district or other locality, type of crime, type of accident etc.

Therefore PCBS have to use the situation and co-operate with the police authorities; first the General Directory of Police, but also Governorate polices that are involved in collecting and using statistics. It should also be a favor for PCBS and the police authorities to assist the police in explaining how to use the statistics.

If PCBS can establish a good collaboration with the police authorities in the moment of development then it is probable that the statistics will have high quality. The same is applicable to Ministry of Justice, Ministry for Social affairs, Interior Ministry and other involved authorities.

7-3 Justice flow

In crime statistics, like many other statistics, it is necessary to define the terms used when measuring the subject. To be able to see what can happen in a process from a crime (offense) to the correctional system it is useful to do a 'justice flow', in which the different parts in the justice system will be shown. The system may be complicated. What is shown below is just a brief compilation on what may happen in a justice process?

1. A crime according to prevalent law is committed. If the victim (if there are any) does not go to the police there will happen no more.
2. If the victim goes to the police and the police consider it as a crime, there will be a report (record) on the crime.
3. The police start an investigation to find an offender.
4. If the police find a suspected adult offender they will go to the prosecutor.
Juveniles

5. will be treated in special order.
6. The prosecutor decides if the suspected will be prosecuted (charged).
7. The court judges the suspected guilty (convicted) or not guilty and the court selects punishment.
8. If the punishment is probation or prison the guilty person will be treated by the correctional system

Some comments:

- It is not necessary that a crime is reported to the police by a victim, other persons can report it, and often the report is a result of the polices' search.
- In the investigation the reported crime may be considered as no crime.
- Often the police can not find any suspected.
- The punishment can be conditional sentence, fines, psychiatric treatment etc.
- The judgment can be appealed.

It is important to:

1. Decide what will be measured: number of crimes, offenses, court matters, suspected persons, convicted persons, etc.
2. chose the point above that can be connected to special definitions as: crime, offense, court matter, suspected, convicted, etc.

The question is How to define a crime (an offense)? When can the figure 1 (one) be added to the statistics about committed crimes? The answer seems to be at point 2 above, i.e. when a crime is reported to the police. This is the easiest way to do and it may also be the way to do because it is difficult to find better alternatives. Besides the definition is clear if using the definition number of crimes reported to the police.

But it is essential to know that this does not describe the real number of committed crimes. The first reason is that many crimes are not reported to the police. The second reason is that a reported crime may be considered as no crime or another type of crime in the investigation done by the police or by the prosecutor (or at court).

Example 1: Someone has found a man killed. He reports it to the police, who consider it as a homicide. The report is sent to PCBS, which add 1 (one) to the type of crime 'homicide' ('criminal offense against persons life'). In the investigation the police find that it was not a homicide but an accident (which is not a crime). But in the crime statistics there are one homicide surplus.

Example 2: A person reports to the police that his car is stolen. In the PCBS statistics it will be recorded as a theft. The investigation clarifies that it is an insurance fraud. The statistics present an offense but not the right type of offense.

There are also other facts to be aware of when defining the number of crimes. If two commodities have been stolen at the same time, how many crimes does it result in? The answer ought to be one crime. But if two commodities have been stolen by the same offender but at two times on one day or one week? If there have been two offenders? Several offenses can be connected to one offender and several offenders can be connected to one offense.

These and similar questions have to be clarified and defined to get statistics with high quality. It must be done together with the police (General Directory of Police) and the court system.

7- 4 Variables

When classifying the variables in the justice system it is important to separate events and persons. A crime (an offense) is an event but a criminal (an offender) is a person. A court matter is an event but a convicted is a person. A road traffic accident is an event but an injured is a person

Example: Offenses can not be distributed by sex and age but offenders can be distributed in that way in the statistics. Offenses can be distributed by type of offense but there are some problems to distribute offenders in that way depending on that one offender can be connected to two or more offenses. The problem is that the sum will not be the total number of offenders.

Below there is a brief suggestion on the structure of a crime and judicial system and a road traffic accident system. The suggestions are very wide. Some of them are possible to practice presently but some of them may be possible to introduce in some years, depending on data available and the possibilities for the suppliers to deliver data. In the variables are not included time (month, quarter, year) and region. Those variables are discussed in special order.

Crime and Judicial System

Crime statistics	Main Variables	Supplier of data
Recorded crimes at the police	Type of offense	Police
Clearing-up	Type of offense Percent of crimes cleared up	Police
Suspected persons	Type of offense Sex Age	Police
Prosecuted persons	Type of offense Sex Age	Police/Prosecutor
Court matters	Type of offense	Courts
Sentences persons	Type of offense Punishment Sex Age Recidivism	Courts
Prisoners	Duration of imprisonment Sex Age	Prisons/Police

Statistics on Civil Court matters	Main Variables	Supplier of data
Court matters	Type of matter	Courts

Statistics on Resources	Main Variables	Supplier of data
Resources	Number of police districts, courts, custody, prisons etc.	Ministries, General Directory of Police
Custody and Prisons	Number of beds in custody, prisons etc.	Ministries, General Directory of Police
Staff	Number of employees at police, prosecutors and courts, prisons etc.	Ministries, General Directory of Police
Costs	Costs of police-, prosecutor-, court-, prison system etc.	Ministries, General Directory of Police

Statistics on Road Traffic Accidents	Main Variables	Supplier of data
Road traffic accidents	Severity of accident Type of accident Type of vehicle Time (month, week, day, hour) ...	Police
Persons injured in road traffic accidents	Severity of accident Driver or not Sex Age ...	Police
Number of vehicles, road net etc.		
Recourses and costs		

Type of crime

A central variable in crime statistics is type of crime. This is maybe the most inquired variable. Often the demand is not for total number of crimes but for a special type of crime or a group of crimes. This is applicable when doing statistics on both crimes and criminal court matters.

How to do classification depends on the structure of the laws. It is useful to present the types of crimes corresponding to the laws (often the Penal code). But it is also useful to do the structure so it is possible to do international caparisons. This aim probably does not contradict the first aim. It is common to structure the crimes hierarchically for example like this:

Crimes against person

Crimes against persons life

Murder

Homicide, Manslaughter

...

Assault

To woman

Outside the home

Inside the home

To man

Outside the home

Inside the home

To child

Outside the home

Inside the home

Crimes against morality (Sexual offenses)

Using and trading narcotic drugs

Sexual offenses

Rape

Other sexual offenses

...

...

Crimes against property

Theft

Of a car

...

Burglary

In a house

In a garage

...

Robbery

With a gun...

...

To create a suitable structure of the classification it is beneficial to use the recommendations of United Nations. They give an example on how to present offenses to show what may be demanded (not structure): theft, assault, robbery, drug crimes, fraud (including embezzlement), intentional homicide, non-intentional homicide, rape, and bribery.

Other classifications

When doing classification on age it is important to consider special 'administrative' ages as starting school, getting license to a car etc. It is also useful to use age groups used in other statistics to do it possible to compare. Ages under 25 will be presented in smaller age groups than older people, who can be reported in e.g. 10 years groups.

Type of civil court matters will be presented as the subject of matter, i.e. marriage, divorce etc.

Severity of accident: in three or four groups, depending on what the police can bring out. Don not forgets to do it possible to do international comparisons.

Type of accident: will indicate the environment when the accident occurred.

Clearing-up

If ten crimes are reported to the police (and recorded) and seven of them have got a solution then 70 percent of the crimes have been cleared up. This seems to be a simple definition, but the problem is to define what is solution and how long time can there be between the day of crime (day of reporting the crime to the police?) up to the day of solution (or not solution). Another question is what is the definition of solution?

The answers on the first question may be that it is possible to present two or three different definitions on clearing up percent. A simple one is to divide the number of cleared up crimes during a year to the number of committed crimes the same year. This definition is not statistical correct but it is often used because it is simple to do and explain.

The answer of the question about definition of solution is briefly that there is a solution when the police finish the investigation, i.e. even if there are not found a suspected person.

7-5 Regional/local distribution

It is obvious that the statistics on crime and road traffic accidents will be distributed by region (RWB and GS). RWB is divided in 11 governorates and GS is divided in 5 governorates, each with an own police administration. It is probable that every governorate is interested in the results of the statistics concerning their own governorate. Instead of doing their own low quality statistics PCBS should provide high quality statistics distributed by governorate.

Maybe there are another geographic/local levels to distribute crime and/or road traffic accident statistics.

7-6 Type of data to collect

In brief there are two methods to collect data from the suppliers.

1. One way is to collect aggregated data; i.e. the suppliers do the compilation and put it in a table that they send to PCBS.
2. Another is to collect data in records. Every record will be sent to PCBS in forms (one or several records on each form) or in data files with records for computerizing.

The second method has several advantages compared with the first, in brief that it is possible for PCBS to do whichever compilation or calculation they want to do and whenever they want to do it. If the first method is used then PCBS only can use the data in the way it is compiled for the first time. Another advantage is that there are more possibilities to check the quality on the data.

The obstacle with the second method is that it needs much more resources (not least computerizing) to do compilations with this kind of data.

Considerable it is not possible to start the second method of collecting data in the first collection, but the recommendation is to start using the second method of collecting data as soon as possible. It depends on the suppliers and resources at PCBS.

7-7 Publishing

Statistics on crimes (offenses) and road traffic accidents should be published at least quarterly, but it certainly will be distributed by month because it is useful to see the trend.

Statistics on court matters, prisons and resources may be enough to publish every year, but of course some data can be published more often depending on what the users want.

7-8 Qualification of employees at CVSD

When developing and conducting statistics on crime and road traffic accidents it is beneficial to have good knowledge about the subject and competence in system analyzing beside statistical competence.

Judicial competence

First it is necessary to know which laws are applied and the most important law is the Penal code, which contains paragraphs used in the variable type of crime. This is the most important variable in crime statistics. As there probably will be new laws in Palestine it is useful to follow the legislative procedure, i.e. the instituting of new laws.

It is also important to be familiar to the procedure from reporting a crime to punishment ('justice flow') and proceeding law.

For this it is useful with a fundamental juridical education in at least Penal code and proceeding law.

System analyzing

To be familiar to the justice flow you have to study the justice system. It has to be done systematically. It is important to find every way in the flow to be able to do statistics with high quality. Put the different ways in the system in charts and tables.

For this you may be must have some system analyzing education.

Important: Establish contact with persons in police and justice administration and lawyers and corresponding institutions concerning road traffic. Be aware on what will happen. Look upon those establishments as your customers.

7-9 Discussion on a Work plan

As there are hard works with many elements of work when developing the crime and victimization statistics it is useful to do a work plan. Such a plan will depend on some factors as what is the most important to the users of this kind of statistics, what is possible to collect

referring to the suppliers of data, what is possible to treat at PCBS referring to resources, competence, etc.

At present there are few supports like this so an actual plan will be done after discussions with users of statistics and suppliers of data. Yet it is probable that statistics on road traffic accidents will be the part that will be developed first. There are three reasons to this assumption:

1. As the Palestinian police have produced brief statistics on road traffic accidents, probably this kind of administrative data are available presently.
2. The aim of statistics is to preserve the authorities doing decisions. Road traffic accidents are problems in every society and responsible authorities are anxious of doing all that is possible to diminish and prevent accidents. Statistics on road traffic accidents are comparatively effective to preserve those aims.
3. Compared with e.g. crime statistics it is somewhat easier to develop road traffic accident statistics to an effective tool in accordance with point 2 above.

Criminality is also a big problem in every (?) society, and statistics on this subject are good instruments in the crime prevention work. But it needs more analyzing capacity to preserve this aim. Besides it needs more recourses to develop crime statistics depending to the point where it is useful for its aim. One factor that is mentioned above in this report is the complex prevalent law system.

Referring to the framework above the work plan should start with working intensively on road traffic accident statistics, but also with some parts of the crime statistics. The most essential part of the crime statistics is to count the number of committed crimes (offenses), i.e. to define what is a crime and start a simple collection and compilation of data.

The work plan concerning both crime statistics and road traffic accident statistics probably will content data collection in a rather simple way when starting collecting and compiling statistics on the subjects. After some years the data collection should be developed to collection of records containing every event (crime, accident etc.), see above. This method of collection should be utilized to increase the quality of statistics.

Concerning crime statistics the compiling of clearing up statistics will be treated (developed) as one of the last parts in the working plan, depending on its complexity.

Glossary

- Assault:** Refers to physical attack against persons, but excludes indecent assault. Some criminal or penal codes distinguish between aggravated and simple assault depending on the degree of resulting injury.
- Conviction:** Conviction by court of a person accused in the matter of one court file, irrespective of type of conviction. A person convicted more than once in a respective year, counts in this statistics according to the number of cases in which he was convicted in the respective year in different court files.
- Crime:** Any act involving violation of law or public rights and duties towards the state or society in general.
- Criminal:** The person violating effective law by undertaking criminal events against other persons or their properties.
- Crimes Recorded:** Crimes recorded by the Police refer to the number of penal code offenses or their equivalent, i.e. various special law offenses, but excluding minor road traffic and other petty offenses, brought to the attention of the police or other law enforcement agencies and recorded by one of those agencies.
- Delinquents:** Persons convicted for serious criminal offenses during the respective year. A person convicted during one year more than once appears in this statistics once only.
- Drug-related crimes:** Refer to intentional acts that may involve the cultivation, production, manufacture, extraction, preparation, offering for sale, distribution, purchase, sale, delivery on any terms whatsoever, brokerage, dispatch in transit, transport, importation and exportation of drugs and psychotropic substances.
- Fatal Accident:** An accident in which at least one person was killed.
- Fraud:** Refers to the acquisition of the property of another by deception.
- Human losses:** All losses a person may suffer during the crime that took place in the last 12 months, which resulted in wounds, murder, malformation or disability.

Judges and Magistrates:	Refer to both full and part-time officials authorized to hear civil, criminal and other cases, including appeal courts, and make dispositions in a court of law.
Moral offenses:	Use of drugs, drug pending, export and import of drugs, soliciting prostitution, seduction, publication of immoral material.
Killed in Road Accident:	A person who died as a result of the accident, or died of his injuries within 30 days of the accident.
Location:	The place was the crime happened.
Number of Households (n):	Sample size (weighted).
Offenders:	Persons convicted of grievous offenses during the year. A person convicted more than once during the year, was counted only one.
Passenger:	Any person (excluding the driver) traveling in the vehicle, or entering or leaving it; including an additional passenger on a bicycle, motorcycle etc.
Pedestrian:	Any person (including children in baby carriages or strollers, and handicapped persons in non-motorized sheetchairs), walking or standing in the road, at the side of the road or on the pavement.
Persons Convicted:	Refer to Persons found guilty by any legal body duly authorized to do so under national law, whether the conviction was later upheld or not.
Persons Prosecuted:	Refer to alleged offenders prosecuted against by means of an official charge, initiated by the public prosecutor or the law enforcement agency responsible for prosecution.
Prisons:	Refer to all public-financed institutions where persons are deprived of their liberty. These institutions could include, but are not limited to, penal, correctional, or psychiatric facilities.
Properties:	All movable and fixed assets belonging to the individuals (household members) regardless of whether they were inside or outside the house.

Prosecutor:	Refer to a government official whose duty is to initiate maintain criminal proceeding on behalf of the state against persons accused of committing a criminal offense.
Recidivist:	A person convicted of two offenses or more during the surveyed year was considered a recidivist, even if that person was convicted of them in one trial.
Region:	The Palestinian Territory was divided for the purpose of data dissemination into two main areas: The West Bank and Gaza Strip.
Road Accident:	An accident which occurred as a result of the vehicle being in a state of motion on the road and in which people were injured.
Serious accident:	An accident in which at least one person was seriously injured.
Seriously injured:	A person who was hospitalized as a result of the accident for a period of 24 hours or more.
Sexual offenses:	Rape, perversion, unnatural sexual relations, use of force to conduct such relations.
Slightly accident:	A road traffic accident in which at least one person was injured, which was neither a fatal nor a serious accident.
Slightly injured:	A person who was injured as a result of a road traffic accident and was not hospitalized, or was hospitalized for a short period (up to 24 hours).
Symbols Used in Tables:	- : No observations.
Theft:	Refers to the removal of property without the property owner's consent. Theft excludes burglary and house breaking; it includes the theft of motor vehicle, shoplifting and other minor offenses, e.g. pilfering and petty theft may or may not be included as thefts.
Type offenses:	A court file might contain charges of violation of more than one paragraph of the law. The present statistics classify the type of offense in such cases, according to the paragraph of the law, which permits to award the most severe maximum penalty in such case.

Victim:

The person affected by an offense or loss or prey to catastrophic, criminal or brutal event. Any person who was offended and whose properties were partially or totally affected by criminal act or incident is classified as victim.

References

1. Palestinian Central Bureau of Statistics. 1996. The Demographic Survey in the West Bank and Gaza Strip: Preliminary Report. Ramallah-Palestine.
2. United Nations, 1996. Questionnaire, Fifth United Nations Survey of Crime Trends and Operations of Criminal Justice System, V. 95 - 58935T. UN office at Vienna, and UN office at New York.
3. United Nations, 1986. Manual for the Development of Criminal Justice Statistics Studies in Methods, Series F. No 43. New York.
4. Palestinian Central Bureau of Statistics, 1997. Victimization Survey-1996: Main Findings. Ramallah-Palestine.
5. Israel Central Bureau of Statistics, 1994. Road Accident with Casualties-1993, Part (1) General Summary. Special Series No. 969. Jerusalem.
6. Israel Central Bureau of Statistics, 1968-1988. Judea, Samaria and Gaza area Statistics. Jerusalem.
7. Israel Central Bureau of Statistics, 1968-1993. Statistical Abstract of Israel. No. (19-44). Jerusalem.
8. The Jerusalem Institute for Israel Studies Statistical Yearbook of Jerusalem. 1982-1995. No. (1-12). Jerusalem.