



دائرة الإحصاء المركزية الفلسطينية

المسح الديمغرافي للضفة الغربية وقطاع غزة

سلسلة تقارير المواضيع (رقم 4)

الخصوبة والرغبة في الإنجاب

نتائج تفصيلية

أيار/مايو 1998

تنويه لمستخدمي التقرير:

1. للحصول على النتائج الخاصة بالأراضي الفلسطينية ككل، وكذلك على تفاصيل أوفى حول المنهجية المستخدمة، يرجى الإطلاع على التقرير الخاص بذلك والصادر تحت العنوان التالي:

دائرة الإحصاء المركزية الفلسطينية، 1997. المسح الديمغرافي للضفة الغربية وقطاع غزة: النتائج النهائية. رام الله - فلسطين.

2. هذا التقرير والتقارير اللاحقة تشمل القدس.

3. نفذت الدائرة تعداد للسكان والمساكن والمشآت في شهر 12/1997، ومن المتوقع أن تغطي نتائج التعداد (بعد صدورها) جزءاً من المسائل المطروحة في هذا التقرير.

© محرم، 1419هـ - أيار، 1998.

جميع الحقوق محفوظة.

في حالة الاقتباس، يرجى الإشارة إلى هذه المطبوعة كالتالي:

دائرة الإحصاء المركزية الفلسطينية، 1998. المسح الديمغرافي للضفة الغربية وقطاع غزة: سلسلة تقارير المواضيع (رقم 4) - الخصوبة والرغبة في الإنجاب - نتائج تفصيلية. رام الله - فلسطين.

جميع المراسلات توجه إلى قسم خدمات الجمهور على العنوان التالي:

دائرة الإحصاء المركزية الفلسطينية

ص.ب. 1647، رام الله

الضفة الغربية، فلسطين

فاكس: 998 6343 (2-972)

صفحة إلكترونية: <http://www.pcbs.org>

هاتف: 998 6340 (2-972)

بريد إلكتروني: pcbs@pcbs.pna.org

تم تنفيذ هذا المشروع بدعم مالي سخّي من المجموعة الأوروبية الصديقة

شكر وتقدير

كان للتجاوب الذي أبدته الأسر الفلسطينية المشمولة في هذا المسح اثر مباشر على تمكن دائرة الإحصاء المركزية الفلسطينية من القيام بأعبائها في تنفيذه بنجاح. تتقدم دائرة الإحصاء المركزية الفلسطينية بالشكر والتقدير إلى كل أسرة فلسطينية ساهمت في هذا المسح، ونخص بالذكر جميع النساء في هذه الأسر الكريمة. لقد أبدى جميع المشتغلين في هذا المسح، حرصاً منقطع النظير أثناء تأديتهم لواجبات عملهم، تتقدم الدائرة بشكر خاص إلى جميع الزميلات والزملاء الذين عملوا بصمت وكجنود مجهولين من أجل إنجاح هذه الدراسة فنياً وميدانياً.

قام محمد دريدي، د. مروان خواجه، عناية الحاج داود بإعداد هذا التقرير، وتولى د. حسن ابو لبددة (رئيس الدائرة) ود. عبد الرحيم برهم (مدير عام الادارة العامة للإحصاءات السكانية والاجتماعية) بمراجعة المادة وتقديم الملاحظات على مسودات التقرير، تتقدم دائرة الاحصاء المركزية الفلسطينية لكل هؤلاء بالشكر والتقدير لإخراج هذا التقرير المتخصص إلى حيز الوجود.

قامت المجموعة الأوروبية مشكورة بتقديم منحة سخية لتغطية كامل نفقات المسح. تتقدم دائرة الإحصاء المركزية إلى المجموعة الأوروبية الصديقة والى ممثلها في القدس بالشكر الجزيل على كل ما قدموه من دعم مادي ومعنوي في سبيل إنجاح هذا المشروع.

تقديم

تتميز الإحصاءات السكانية المتاحة حول الضفة الغربية وقطاع غزة بتعدد مصادرها واختلافها في درجة التفصيل لتقديرات المؤشرات الأساسية في هذا الحقل. ويشير تقرير أعدته الدائرة حول الإحصاءات والدراسات السكانية المتوفرة منذ عام 1967، أن البيانات الحالية غير مكتملة لغياب الأساس لهذه البيانات والمتمثل في توفر قاعدة بيانات خام حديثة تنتج عادة عن تعداد سكاني يتم تنفيذه كل عشر سنوات على الأكثر. ومن المعلوم في هذا السياق أنه لم يتم تنفيذ أي تعداد سكاني للضفة الغربية وقطاع غزة منذ أيلول من عام 1967 الى أن قامت دائرة الإحصاء المركزية الفلسطينية بتنفيذ تعداد السكان والمساكن والمنشآت في كانون أول من 1997.

يستعرض هذا التقرير أهم مؤشرات الخصوبة والرغبة في الإنجاب التي أمكن توفيرها من بيانات المسح على مستوى الضفة الغربية وقطاع غزة، ومن المعلوم أن هذا المسح تم تخطيطه بحيث نتمكن من اشتقاق تقديرات كاملة لأهم المؤشرات الديمغرافية، حيث لا تتوفر أي تقديرات لهذه المؤشرات رغم أهميتها القصوى في عملية التخطيط المحلية. وقد توخينا من خلال تخطيط وتنفيذ هذا المسح سد الفراغ القائم نتيجة لعدم تنفيذ أي تعداد سكاني في الضفة الغربية وقطاع غزة منذ عام 1967 ولغاية اجراء هذا المسح في عام 1995.

بدأ التخطيط لتنفيذ هذا المسح الهام في أوائل عام 1993 بدعم ومباركة م.ت.ف في حينه، وقد توخينا في وضع الخطط تحقيق جملة من الأهداف الأساسية وعلى رأسها سد النقص الحاد في التقديرات على المستوى العام وعلى المستوى المحلي. إضافة إلى محاولة توفير إطار معاينة مؤقت ليمت استخدامه في سحب جميع العينات التي تحتاجها الدائرة في المسوح الأسرية، إلى أن يتم اشتقاق إطار شامل من تعداد السكان والمساكن. ولا يفوتنا هنا التنويه إلى أن حجم العينة (15,753 أسرة) في هذا المسح قد وفر لنا فرصة ممتازة من أجل فحص العديد من أدوات تعداد السكان والمساكن.

لقد وفر هذا المسح كما هائلا من البيانات الخام وتقديرات للمؤشرات الأساسية في مجالات السكان، المساكن، التعليم، الزواج، الخصوبة، الوفيات، والهجرة. ويمثل التقرير الذي بين يدينا أحد التقارير التي سيتم نشرها حول كل من هذه المواضيع بشكل منفصل. بالإضافة إلى ذلك، سيتم نشر تقرير تحليلي بالتعاون بين باحثي الدائرة ومجموعة من الباحثين في مؤسسة FAFO.

نأمل أن نكون قد نجحنا من خلال تنفيذ هذا المسح في سد الفراغ القائم في مجال توفر بيانات الخصوبة والرغبة في الإنجاب، أملين أن يستفيد المخطط وصانع القرار في فلسطين من هذه النتائج في صياغة الخطط واتخاذ القرارات المؤثرة في المجالات السكانية والاجتماعية. والله نسأل أن يوفقنا لما فيه خير أهلنا.

د. حسن أبو لبده

رئيس الدائرة

أيار، 1998

قائمة المحتويات

<u>الصفحة</u>	<u>الموضوع</u>
	قائمة الجداول قائمة الأشكال
19	1. المقدمة
21	2. المفاهيم والمصطلحات
23	3. النتائج الرئيسية
23	1.3: الخصوبة
23	2.3: الرغبة في الإنجاب
24	3.3: العدد المثالي للأطفال
25	4. ملخص المنهجية
25	1.4 استثمار المسح
25	2.4 عينة المسح
26	3.4 التجربة القبلية للمسح
26	4.4 العمليات الميدانية
27	5.4 معالجة البيانات
29	5. نوعية البيانات
31	المراجع
33	الجداول
105	الأشكال البيانية

قائمة الجداول

الصفحة	الجدول
35	جدول 1: معدلات الخصوبة التفصيلية العمرية خلال السنة السابقة للمسح حسب المنطقة
36	جدول 2: معدلات الخصوبة الكلية خلال السنة السابقة للمسح حسب خصائص مختارة (المنطقة، التعليم، الديانة، حالة اللجوء)
37	جدول 3: معدلات الخصوبة التفصيلية العمرية لفترات زمنية سابقة للمسح حسب عمر الام عند الولادة
38	جدول 4: التوزيع النسبي للنساء اللواتي سبق لهن الزواج وللنساء المتزوجات حالياً حسب عدد الأطفال الذين سبق إنجابهم ومتوسط عدد الأطفال الذين سبق إنجابهم ومتوسط عدد الأطفال الأحياء والعمر (الضفة الغربية)
39	جدول 5: التوزيع النسبي للنساء اللواتي سبق لهن الزواج وللنساء المتزوجات حالياً حسب عدد الأطفال الذين سبق إنجابهم ومتوسط عدد الأطفال الذين سبق إنجابهم ومتوسط عدد الأطفال الأحياء والعمر (قطاع غزة)
40	جدول 6: التوزيع النسبي للنساء اللواتي سبق لهن الزواج وللنساء المتزوجات حالياً حسب عدد الأطفال الذين سبق إنجابهم ومتوسط عدد الأطفال الذين سبق إنجابهم ومتوسط عدد الأطفال الأحياء والعمر (الضفة الغربية وقطاع غزة)
41	جدول 7: التوزيع النسبي للنساء اللواتي سبق لهن الزواج وللنساء المتزوجات حالياً حسب عدد الأطفال الذين سبق إنجابهم ومتوسط عدد الأطفال الذين سبق إنجابهم ومتوسط عدد الأطفال الأحياء والعمر (لاجئ)
42	جدول 8: التوزيع النسبي للنساء اللواتي سبق لهن الزواج وللنساء المتزوجات حالياً حسب عدد الأطفال الذين سبق إنجابهم ومتوسط عدد الأطفال الذين سبق إنجابهم ومتوسط عدد الأطفال الأحياء والعمر (غير لاجئ)
43	جدول 9: متوسط عدد الأطفال الذين سبق إنجابهم لكل امرأة سبق لها الإنجاب حسب العمر عند الزواج الأول والعمر الحالي (الضفة الغربية)
44	جدول 10: متوسط عدد الأطفال الذين سبق إنجابهم لكل امرأة سبق لها الإنجاب حسب العمر عند الزواج الأول والعمر الحالي (قطاع غزة)
45	جدول 11: متوسط عدد الأطفال الذين سبق إنجابهم لكل امرأة سبق لها الإنجاب حسب العمر عند الزواج الأول والعمر الحالي (الضفة الغربية وقطاع غزة)
46	جدول 12: متوسط عدد الأطفال الذين سبق إنجابهم لكل امرأة سبق لها الإنجاب حسب العمر عند الزواج الأول والعمر الحالي (لاجئ)

- 47 جدول 13: متوسط عدد الأطفال الذين سبق إنجابهم لكل امرأة سبق لها الإنجاب حسب العمر عند الزواج الأول والعمر الحالي (غير لاجئ)
- 48 جدول 14: متوسط عدد الأطفال الذين سبق إنجابهم لكل امرأة سبق لها الإنجاب حسب العمر عند الزواج الأول وسنوات التعليم والمنطقة
- 49 جدول 15: متوسط عدد الأطفال الذين سبق إنجابهم لكل امرأة سبق لها الإنجاب حسب العمر عند الزواج الأول وسنوات التعليم وحالة اللجوء
- 50 جدول 16: عدد الأطفال الذين سبق إنجابهم للنساء المتزوجات حاليا (مرة واحدة) حسب مدة الحياة الزوجية والمنطقة
- 51 جدول 17: عدد الأطفال الذين سبق إنجابهم للنساء المتزوجات حاليا (مرة واحدة) حسب مدة الحياة الزوجية وحالة اللجوء
- 52 جدول 18: متوسط عدد الأطفال الذين سبق إنجابهم لكل امرأة سبق لها الإنجاب حسب العمر الحالي ومتغيرات مختارة (حالة اللجوء، سنوات التعليم، المنطقة)
- 53 جدول 19: متوسط عدد الأطفال الذين سبق إنجابهم للنساء المتزوجات حاليا (مرة واحدة) حسب مدة الحياة الزوجية ومتغيرات مختارة (حالة اللجوء، سنوات التعليم، المنطقة)
- 54 جدول 20: فترة التباعد الوسيطة بين المواليد حسب متغيرات مختارة (العمر، المنطقة، حالة اللجوء، سنوات التعليم)
- 55 جدول 21: نسبة النساء اللواتي انجبن خلال فترة قصيرة بين المواليد (المعرفة على أنها أقل من 18 شهرا) حسب العمر الحالي للنساء والمنطقة
- 56 جدول 22: نسبة النساء اللواتي انجبن خلال فترة قصيرة بين المواليد (المعرفة على أنها أقل من 18 شهرا) حسب العمر الحالي للنساء وحالة اللجوء
- 57 جدول 23: نسبة النساء اللواتي انجبن خلال فترة قصيرة بين المواليد (المعرفة على أنها أقل من 18 شهرا) حسب سنوات التعليم للنساء والمنطقة
- 57 جدول 24: نسبة النساء اللواتي انجبن خلال فترة قصيرة بين المواليد (المعرفة على أنها أقل من 18 شهرا) حسب سنوات التعليم للنساء وحالة اللجوء
- 58 جدول 25: التوزيع النسبي للنساء حسب العمر عند إنجاب المولود الأول والعمر الحالي والمنطقة
- 59 جدول 26: التوزيع النسبي للنساء حسب العمر عند إنجاب المولود الأول والعمر الحالي وحالة اللجوء
- 60 جدول 27: التوزيع النسبي للنساء حسب العمر عند إنجاب المولود الأول وسنوات التعليم والمنطقة

الجدول

الصفحة

- 61 جدول 28: التوزيع النسبي للنساء حسب العمر عند إنجاب المولود الأول وسنوات التعليم وحالة اللجوء
- 62 جدول 29: العمر الوسيط عند إنجاب المولود الأول بين النساء في سن 25-49 حسب العمر الحالي ومتغيرات مختارة (حالة اللجوء، سنوات التعليم، الديانة، المنطقة)
- 63 جدول 30: نسبة النساء المتزوجات حالياً والحوامل حالياً حسب العمر الحالي والمنطقة
- 64 جدول 31: نسبة النساء المتزوجات حالياً والحوامل حالياً حسب العمر الحالي وحالة اللجوء
- 65 جدول 32: التوزيع النسبي للنساء المتزوجات حالياً حسب حالة الحمل وعدد الأطفال الذين سبق إنجابهم والمنطقة
- 66 جدول 33: التوزيع النسبي للنساء المتزوجات حالياً حسب حالة الحمل وعدد الأطفال الذين سبق إنجابهم وحالة اللجوء
- 67 جدول 34: التوزيع النسبي للنساء المتزوجات حالياً حسب حالة الحمل وعدد الأطفال الذكور الذين سبق إنجابهم والمنطقة
- 68 جدول 35: التوزيع النسبي للنساء المتزوجات حالياً حسب حالة الحمل وعدد الأطفال الذكور الذين سبق إنجابهم وحالة اللجوء
- 69 جدول 36: نسبة النساء في الفئة 15-19 (أمهات أو حوامل بالمولود الأول) حسب سنوات العمر المفردة لهذه الفئة والمنطقة
- 70 جدول 37: نسبة النساء في الفئة 15-19 (أمهات أو حوامل بالمولود الأول) حسب سنوات العمر المفردة لهذه الفئة وحالة اللجوء
- 71 جدول 38: نسبة النساء حسب عدد الأطفال المتوقع إنجابهم وعدد الأطفال الباقين على قيد الحياة والمنطقة
- 72 جدول 39: نسبة النساء حسب عدد الأطفال المتوقع إنجابهم وعدد الأطفال الباقين على قيد الحياة وحالة اللجوء
- 73 جدول 40: نسبة النساء حسب عدد الأطفال المتوقع إنجابهم وعمر الأم الحالي والمنطقة
- 74 جدول 41: نسبة النساء حسب عدد الأطفال المتوقع إنجابهم وعمر الأم الحالي وحالة اللجوء
- 75 جدول 42: نسبة النساء حسب عدد الأطفال المتوقع إنجابهم وسنوات التعليم للأم والمنطقة
- 76 جدول 43: نسبة النساء حسب عدد الأطفال المتوقع إنجابهم وسنوات التعليم للأم وحالة اللجوء
- 77 جدول 44: نسبة النساء اللواتي يرغبن بإنجاب المزيد من الأطفال حسب عدد الأطفال المتوقع إنجابهم وعدد الأطفال الباقين على قيد الحياة والمنطقة

- 78: جدول 45: نسبة النساء اللواتي يرغبن بإنجاب المزيد من الأطفال حسب عدد الأطفال المتوقع إنجابهم وعدد الأطفال الباقين على قيد الحياة وحالة اللجوء
- 79: جدول 46: نسبة النساء اللواتي يرغبن بإنجاب المزيد من الأطفال حسب عدد الأطفال المتوقع إنجابهم وعمر الأم الحالي والمنطقة
- 80: جدول 47: نسبة النساء اللواتي يرغبن بإنجاب المزيد من الأطفال حسب عدد الأطفال المتوقع إنجابهم وعمر الأم الحالي وحالة اللجوء
- 81: جدول 48: نسبة النساء اللواتي يرغبن بإنجاب المزيد من الأطفال حسب عدد الأطفال الذكور الإضافي المرغوب إنجابهم وعدد الأطفال الذكور الذين سبق إنجابهم والمنطقة
- 82: جدول 49: نسبة النساء اللواتي يرغبن بإنجاب المزيد من الأطفال حسب عدد الأطفال الذكور الإضافي المرغوب إنجابهم وعدد الأطفال الذكور الذين سبق إنجابهم وحالة اللجوء
- 83: جدول 50: نسبة النساء اللواتي يرغبن بإنجاب المزيد من الأطفال حسب عدد الأطفال الإناث الإضافي المرغوب إنجابهم وعدد الأطفال الإناث اللواتي سبق إنجابهم والمنطقة
- 84: جدول 51: نسبة النساء اللواتي يرغبن بإنجاب المزيد من الأطفال حسب عدد الأطفال الإناث الإضافي المرغوب إنجابهم وعدد الأطفال الإناث اللواتي سبق إنجابهم وحالة اللجوء
- 85: جدول 52: نسبة النساء اللواتي لديهن الرغبة في إيقاف إنجاب الأطفال حسب العمر الحالي والمنطقة
- 85: جدول 53: نسبة النساء اللواتي لديهن الرغبة في إيقاف إنجاب الأطفال حسب العمر الحالي وحالة اللجوء
- 86: جدول 54: نسبة النساء اللواتي لديهن الرغبة في إيقاف إنجاب الأطفال حسب سنوات التعليم والمنطقة
- 86: جدول 55: نسبة النساء اللواتي لديهن الرغبة في المباشرة بين المواليد حسب العمر الحالي والمنطقة
- 87: جدول 56: نسبة النساء اللواتي لديهن الرغبة في المباشرة بين المواليد حسب العمر الحالي وحالة اللجوء
- 88: جدول 57: نسبة النساء اللواتي لديهن الرغبة في المباشرة بين المواليد حسب سنوات التعليم والمنطقة
- 88: جدول 58: نسبة النساء اللواتي لديهن الرغبة في المباشرة بين المواليد حسب سنوات التعليم وحالة اللجوء
- 89: جدول 59: نسبة النساء حسب الرغبة في إنجاب أطفال آخرين وعدد الأطفال الباقين على قيد الحياة والمنطقة
- 90: جدول 60: نسبة النساء حسب الرغبة في إنجاب أطفال آخرين وعدد الأطفال الباقين على قيد الحياة وحالة اللجوء
- 91: جدول 61: نسبة النساء حسب الرغبة في إنجاب أطفال آخرين وسبق النقاش بينها وبين زوجها حول عدد الأطفال التي ترغب بانجابهم والمنطقة

- جدول 62: نسبة النساء حسب الرغبة في إنجاب أطفال آخرين وسبق النقاش بينها وبين زوجها حول عدد الأطفال التي ترغب بانجابهم وحالة اللجوء
- جدول 63: نسبة النساء حسب الرغبة في إنجاب أطفال آخرين وسبق النقاش بينها وبين زوجها حول عدد الأطفال التي ترغب بانجابهم وسنوات التعليم
- جدول 64: نسبة النساء حسب الاتفاق بين الزوجة وزوجها حول عدد الأطفال التي ترغب إنجابهم وعدد الأطفال التي ترغب إنجابهم والمنطقة
- جدول 65: نسبة النساء حسب الاتفاق بين الزوجة وزوجها حول عدد الأطفال التي ترغب إنجابهم وعدد الأطفال التي ترغب إنجابهم وحالة اللجوء
- جدول 66: نسبة النساء حسب الاتفاق بين الزوجة وزوجها حول عدد الأطفال التي ترغب إنجابهم والنقاش بين الزوجين حول هذا العدد والمنطقة
- جدول 67: نسبة النساء حسب الاتفاق بين الزوجة وزوجها حول عدد الأطفال التي ترغب إنجابهم والنقاش بين الزوجين حول هذا العدد وحالة اللجوء
- جدول 68: التوزيع النسبي للنساء حسب عدد الأطفال المثالي من وجهة نظر المرأة وعدد الأطفال الذين سبق إنجابهم والمنطقة
- جدول 69: التوزيع النسبي للنساء حسب عدد الأطفال المثالي من وجهة نظر المرأة وعدد الأطفال الذين سبق إنجابهم وحالة اللجوء
- جدول 70: التوزيع النسبي للنساء حسب عدد الأطفال المثالي من وجهة نظر المرأة والعمر والمنطقة
- جدول 71: التوزيع النسبي للنساء حسب عدد الأطفال المثالي من وجهة نظر المرأة والعمر وحالة اللجوء
- جدول 72: التوزيع النسبي للنساء حسب عدد الأطفال المثالي من وجهة نظر المرأة وسنوات التعليم والمنطقة
- جدول 73: التوزيع النسبي للنساء حسب عدد الأطفال المثالي من وجهة نظر المرأة وسنوات التعليم وحالة اللجوء
- جدول 74: متوسط عدد الأطفال المثالي من وجهة نظر المرأة حسب العمر الحالي والمنطقة
- جدول 75: متوسط عدد الأطفال المثالي من وجهة نظر المرأة حسب متغيرات مختارة (حالة اللجوء، سنوات التعليم، الديانة)

قائمة الأشكال

<u>الصفحة</u>	<u>الشكل</u>
107	شكل 1: معدلات الخصوبة التفصيلية العمرية حسب المنطقة
108	شكل 2: معدلات الخصوبة الكلية تبعاً لمتغيرات مختارة (المنطقة، التعليم، الديانة)
109	شكل 3: متوسط عدد الأطفال الذين سبق إنجابهم للنساء اللواتي سبق لهن الزواج حسب العمر
110	شكل 4: نسبة الحوامل من النساء المتزوجات حالياً حسب عدد الأطفال الذين سبق إنجابهم
111	شكل 5: نسبة النساء اللواتي أنجبن خلال فترة قصيرة بين المواليد (أقل من 18 شهراً) حسب عمر الأم
112	شكل 6: العمر الوسيط عند إنجاب المولود الأول بين النساء حسب متغيرات مختارة (المنطقة، حالة اللجوء، الديانة)
113	شكل 7: نسبة النساء اللواتي لديهن رغبة في إيقاف إنجاب الأطفال حسب العمر
114	شكل 8: نسبة النساء اللواتي لديهن رغبة في المباشرة بين المواليد حسب عمر الأم
115	شكل 9: الرغبة في الإنجاب حسب عدد المواليد الباقين على قيد الحياة
116	شكل 10: توزيع النساء المتزوجات حالياً (15-54) تبعاً للرغبة في الإنجاب حسب العمر
117	شكل 11: متوسط عدد الأطفال المثالي حسب العمر والمنطقة
118	شكل 12: متوسط عدد الأطفال المثالي حسب متغيرات مختارة (المنطقة، حالة اللجوء، الديانة)

الفصل الأول

المقدمة

تتطلب عملية وضع الخطط التنموية والاجتماعية في الضفة الغربية وقطاع غزة، توفر العديد من المؤشرات وعلى رأسها المؤشرات والخصائص الديمغرافية للمجتمع الفلسطيني في هذه المنطقة، ونظراً إلى النقص الحاد في تقديرات هذه المؤشرات المختلفة وخاصة في المجالات الاجتماعية، فقد قمنا في دائرة الإحصاء المركزية الفلسطينية بتنفيذ مسح ديمغرافي واسع النطاق بهدف توفير تقديرات دقيقة لجميع المؤشرات المطلوبة، ويعتبر هذا التقرير أحد التقارير التفصيلية التي تم اشتقاقها حول الخصوبة والرغبة في الإنجاب والتي تعتبر مكملة للنشرات الدورية التي تقوم دائرة الإحصاء المركزية الفلسطينية بإعدادها ونشرها سنوياً.

وتعتمد التقديرات المتضمنة في التقرير على نتائج المسح الديمغرافي الفلسطيني - 1995، والذي تم تنفيذه ما بين 4/29 و7/23 من عام 1995 من قبل دائرة الإحصاء المركزية الفلسطينية بالتعاون مع مؤسسة الأبحاث النرويجية (FAFO). واكتملت مقابلة 15,735 أسرة في الضفة الغربية وقطاع غزة بنسبة 98.3% من الأسر المختارة للعينة.

الهدف الرئيسي من هذا التقرير هو توفير مؤشرات أساسية حول الخصوبة والرغبة في الإنجاب للسكان الفلسطينيين في المنطقة سواء على مستوى الأراضي الفلسطينية بشكل عام أو على مستوى الضفة الغربية وقطاع غزة بشكل منفصل أو على مستوى حالة اللجوء، وذلك للاستفادة منها في فهم حركة المجتمع الفلسطيني وإتاحة الفرصة للمخطط وصانع السياسات الفلسطينية لوضع الخطط المبنية على تقديرات حديثة وموثوقة.

لقد أشرف على تنظيم وإدارة هذا المسح لجنة فنية تم تشكيلها من موظفي دائرة الإحصاء المركزية الفلسطينية، وقد تم تشكيل لجنة استشارية على المستوى الوطني من أجل تقديم المشورة لمنسق المشروع وفريقه حول القضايا المختلفة والمصاحبة لتنفيذ المشروع.

يتكون التقرير من أربعة فصول رئيسية، بالإضافة لهذه المقدمة. يحتوي الفصل الثاني على توضيح للمفاهيم والمصطلحات المستخدمة، ويعرض الفصل الثالث ملخصاً موجزاً للنتائج الأساسية مرتبة حسب الموضوع، ويقدم الفصل الرابع وصفاً موجزاً لمنهجية البحث والتفاصيل الفنية للدراسة، بينما يقدم الفصل الخامس وصفاً موجزاً لنوعية البيانات.

هذا التقرير والتقارير ذات العلاقة من المسح الديمغرافي:

قامت دائرة الإحصاء المركزية الفلسطينية بنشر تقرير النتائج الأولية على المستوى الوطني ومجموعة من تقارير الأولية التي تحتوي على بعض من البيانات حول الخصائص الزوجية للمجتمع الفلسطيني. تعتبر النتائج التي يوفرها هذا التقرير أكثر التقديرات حداثة مقارنة مع مثيلاتها في التقارير السابقة.

ان هذا التقرير هو الرابع في سلسلة التقارير التفصيلية التي ستصدر عن المسح الديمغرافي. ويحتوي التقرير على النتائج التفصيلية حول الخصوبة والرغبة في الإنجاب للمجتمع الفلسطيني التي تم اشتقاقها من المسح الديمغرافي على المستوى الوطني (الأراضي الفلسطينية) وعلى مستوى الضفة الغربية وقطاع غزة كلاً على حدة.

ويسر دائرة الإحصاء المركزية الفلسطينية أن تقوم بتوفير جداول إضافية خاصة بناءً على طلب الجهات الفلسطينية المعنية.

الفصل الثاني

المفاهيم والمصطلحات

اعتمدت المعايير الدولية المستخلصة من توصيات الأمم المتحدة في تفسير المفاهيم والمصطلحات المستخدمة في هذا المسح، وقد صيغت بما يتناسب وأهداف المسح وظروف المجتمع الفلسطيني.

الطبقة: هي فئة من المجتمع الإحصائي متجانسة فيما بينها من حيث الصفات والمتغيرات قيد الدراسة.

وحدة المعاينة الأولية: تستخدم عند تصميم العينة متعددة المراحل حيث يتم في المرحلة الأولى اختيار وحدات أولية، وحدات جغرافية أو تجمعات سكانية، وهي في هذا المسح تجمعات سكانية.

الخلية: هي اصغر وحدة جغرافية يتم العمل الميداني فيها، ويتم جمع البيانات على مستواها ويراعى أن تكون حدود الخلايا واضحة ويسهل التعرف عليها ميدانياً، ونستخدم الشوارع والطرق في العادة كحدود للخلايا.

التقسيمات الجغرافية: تم اعتماد التقسيمات الإدارية السائدة في مرحلة تخطيط المسح (1993-1994)، حيث قسمت الأراضي الفلسطينية إلى منطقتين هما: الضفة الغربية وقطاع غزة، وقسمت الضفة الغربية إلى 8 ألوية، وقطاع غزة إلى 3 ألوية واعتمدت هذه التقسيمات الإدارية لتحديد التجمعات السكانية التابعة لكل لواء، وأعطى لكل لواء ولكل تجمع رمز للدلالة عليه.

الإسناد الزمني: هو التاريخ المرجعي الذي تم استخدامه عند احتساب الأحداث الحيوية والأعمار وقد حدد في هذا المسح على انه يوم 1995/4/30.

حساب التواريخ: حسبت السنة على أنها 365.25 يوم، والشهر 30.44 يوم، عند إجراء الحسابات المتعلقة بالتواريخ الزمنية.

الاسرة المعيشية: فرد أو مجموعة افراد يعيشون في نفس الوحدة السكنية ويتناولون الطعام معاً ويشتركون في توفير احتياجاتهم المعيشية وقد تربطهم علاقة قرابة ليشكلوا عائلة، او لا تربطهم هذه العلاقة.

العمر: العمر بالسنوات الكاملة هو الفترة الزمنية بين تاريخ الميلاد وزمن الإسناد المستخدم في المسح معبرا عنه بالسنوات الكاملة. أما العمر الفعلي للفرد فهو الفترة الزمنية بين تاريخ الميلاد وزمن الإسناد المستخدم ومحسوبا بالسنوات وأجزاء من السنة.

العمر عند الزواج: هو عمر الفرد بالسنوات الكاملة في وقت إتمام الزواج الفعلي.

مدة الحياة الزوجية: هي الفترة ما بين تاريخ الزواج الفعلي وتاريخ الإسناد الزمني للمسح أو تاريخ انتهاء الزواج السابق لتاريخ الإسناد الزمني للمسح، معبرا عنها بالسنوات الكاملة.

الخصوبة: الأداء التكاثري (التناسلي) الفعلي للفرد أو الزوجين أو المجموعة أو السكان. (العدد الفعلي الذي أنجبته المرأة من المواليد طوال فترة حياتها الإنجابية).

معدل الخصوبة الكلي: متوسط عدد المواليد الأحياء لكل امرأة (مجموعة نساء) خلال فترة حياتها (حياتها الإنجابية حسب معدلات الخصوبة العمرية لسنة ما، وهو ناتج عن مجموع معدلات الخصوبة التفصيلية العمرية مضروبا في خمسة.

معدل الخصوبة التفصيلية حسب العمر: عدد المواليد الذين تتجهيم النساء من فئة عمرية معينة لكل 1,000 امرأة في تلك الفئة.

فترة التباعد بين المواليد: هي الفترة الزمنية الفاصلة بين تواريخ ميلاد مولودين متتاليين مقاسة بالأشهر.

المولود الحي: هو الطفل الذي ولد حيا وصرخ او بكى عند الولادة او ظهرت عليه أي علامة أخرى من علامات الحياة عند الولادة.

الباقي على قيد الحياة: هو المولود حيا ولا يزال على قيد الحياة حتى وقت المقابلة مهما كان عمره وسواء كان مقيما مع الام أو غير مقيم معها.

الفصل الثالث

النتائج الرئيسية

يستعرض هذا الفصل ملخصاً لأبرز مؤشرات الخصوبة والرغبة في الإنجاب لدى أفراد المجتمع الفلسطيني والتي تم اشتقاقها من المسح الديمغرافي، وتتلخص هذه المؤشرات كما يلي:

1.3 الخصوبة:

يتضح من هذا المسح ان الخصوبة مرتفعة، حيث بلغ معدل الخصوبة الكلي (عدد الأطفال المتوقع إنجابهم للمرأة الواحدة في ظل ظروف الخصوبة السائدة) حوالي 6.06 إلا أن هذا الرقم يخفي الفرق الهام ما بين معدلات الخصوبة الكلية في قطاع غزة و الضفة الغربية وهي على التوالي 7.41، 5.44. وهناك دليل على أن الخصوبة بدأت في الانخفاض، على الأقل في الضفة الغربية. ويذكر أن الخصوبة بين النساء المتعلّمات تختلف عما هي عليه بالنسبة لغير المتعلّمات، حيث بلغ معدل الخصوبة الكلي بين النساء اللواتي تعلّمن اقل من ثانوي 6.32 وبين أولئك اللواتي انهين المرحلة الثانوية 5.57، وبين اللواتي تعلّمن اكثر من ثانوي 4.52.

بلغ معدل عدد الأطفال الذين سبق إنجابهم للمرأة الفلسطينية التي سبق لها الزواج 4.79، ومعدل المتوفين منهم 0.30، وبلغ معدل عدد الأطفال الذين سبق إنجابهم للمرأة في الضفة الغربية التي سبق لها الزواج 4.76، في حين بلغ في قطاع غزة 4.85، وبلغ معدل المتوفين منهم 0.29 في الضفة الغربية، و 0.33 في قطاع غزة.

2.3 الرغبة في الإنجاب:

بلغت نسبة النساء اللواتي يرغبن في إنجاب 4 ذكور فأكثر إضافة إلى ما تم إنجابهم 11.3%، فكانت في الضفة الغربية 9.3%، وفي قطاع غزة 14.6%، في حين كانت نسبة النساء اللواتي لا يرغبن بإنجاب ذكور إضافة إلى ما تم إنجابهم 6.5% و 4.9% في الضفة الغربية وقطاع غزة على التوالي.

أما بالنسبة للرغبة في إنجاب الإناث إضافة إلى ما تم إنجابهم، فقد بلغت نسبة اللواتي يرغبن بإنجاب 4 إناث فأكثر 2.3% في الضفة الغربية و 4.2% في قطاع غزة، وكانت نسبة اللواتي لا يرغبن في إنجاب إناث إضافة إلى ما تم إنجابهم 24.4% في الضفة الغربية، و 25.9% في قطاع غزة.

تزداد نسبة النساء اللواتي يرغبن في إيقاف الإنجاب كلما تقدمن في العمر خاصة بعد العمر 25 سنة، حيث بلغت هذه النسبة 13.8% في الفئة العمرية (25-29) و 19.9% في الفئة العمرية (30-34) أما في الفئة العمرية (35-39) فقد بلغت 22.4%.

ترتفع نسبة النساء اللواتي يرغبن في التباعد بين المواليد في الفئتين العمريتين (20-24) و(25-29) (34.3% و 28.3% على التوالي) والمتعلمات بشكل عام، في حين تنخفض في الفئة العمرية (15-19) (15.2%)، في حين تنخفض بشكل كبير جدا عند العمر 35 سنة فأكثر (7.0%)، وللإناث اللواتي سنوات التعليم لديهن أقل من سنة دراسية واحدة (2.9%).

3.3 العدد المثالي للأطفال من وجهة نظر المرأة:

بلغ متوسط عدد الأطفال المثالي من وجهة نظر المرأة في الضفة الغربية 4.69 طفل، و5.32 طفل في قطاع غزة. في حين بلغ هذا المتوسط للاجنات 5.08 طفل، ولغير اللاجنات 4.79 طفل، وانخفض عند النساء المتعلمات اللواتي أنهين 13 سنة دراسية فأكثر حيث بلغ 4.36 طفل.

وأجابت ما نسبته 37.8% من النساء في الضفة الغربية في الفئة العمرية (15-19) أن العدد المثالي للأطفال هو 4 أطفال في حين كانت في قطاع غزة 29.4%، وبلغت هذه النسبة للاجنات 30.8% و 37.0% لغير اللاجنات، وكانت قد أجابت ما نسبته 35.7% من النساء اللواتي أنهين 13 سنة دراسية فأكثر أن العدد المثالي للأطفال هو 4 أطفال، في حين أجابت ما نسبته 30.8% من نساء الضفة الغربية في سن (50-54) أن العدد المثالي للأطفال هو 6 فأكثر، وبلغت هذه النسبة 38.2% في قطاع غزة وعند اللاجنات 34.1%، وغير اللاجنات 28.3% وأجابت ما نسبته 31.1% من النساء غير المتعلمات (أقل من سنة دراسية واحدة) أن العدد المثالي للأطفال هو 6 فأكثر.

الفصل الرابع

ملخص المنهجية

1.4 استمارة المسح

تتكون استمارة المسح الديمغرافي من قسمين: القسم الأول خاص بالأسرة بجميع أفرادها (جدول الأسرة المعيشية)، والقسم الثاني خاص بالإناث اللواتي أعمارهن من 14-54 سنة (جدول الإناث المؤهلات). حيث يحتوي جدول الأسرة المعيشية على الأجزاء التالية: صفحة الغلاف، قائمة أفراد الأسرة المعيشية، وفيات الأسرة المعيشية، خصائص وظروف المسكن، الأقارب في الخارج. وقد تم الحصول على البيانات المتعلقة بالأسرة المعيشية من خلال مقابلة رب الأسرة أو أي شخص بالغ عاقل ومقيم إقامة معتادة مع الأسرة.

يحتوي جدول الإناث المؤهلات للمقابلة على الأجزاء التالية: الجزء الخاص بجميع الإناث اللواتي أعمارهن من 14-54 سنة، وسجل المواليد للإناث اللواتي سبق لهن الإنجاب، وقد تم الحصول على بيانات هذا القسم من خلال مقابلة الإناث المؤهلات أنفسهن.

كما تحتوي استمارة المسح الديمغرافي على صفحة ملاحظات لتدوين تعليقات المشرفة والباحثة على سير المقابلة بعد انتهائها، بالإضافة إلى تقييم الباحثة لأجوبة المبحوثين وظروف المقابلة بشكل عام.

تجدر الإشارة إلى أنه تم صياغة أسئلة الاستمارة باللغة العامية، وتم إصدار تعليمات صارمة للباحثات بضرورة التقيد بطرح الأسئلة كما هي مكتوبة بالضبط، وذلك للتقليل من الأخطاء غير الإحصائية والسيطرة على جودة البيانات خلال عملية الحصر.

2.4 عينة المسح

لقد تم تصميم عينة عشوائية طبقية عنقودية متعددة المراحل في هذا المسح، إذ تم في المرحلة الأولى اختيار عينة عشوائية من التجمعات السكانية، ومن ثم قسمت التجمعات المختارة إلى مناطق جغرافية (خلايا) متساوية الحجم تقريبا، واختيرت عينة عشوائية من الخلايا لكل تجمع في العينة، ومن ثم أعدت قوائم بعدد الوحدات السكنية ضمن كل خلية مختارة وذلك بالاعتماد على الخرائط المتوفرة. وتم في المرحلة الثالثة اختيار عينة عشوائية منتظمة من الوحدات السكنية ضمن كل خلية مختارة.

لتحقيق غرض جعل العينة ممثلة للمجتمع بشكل أفضل تم تصنيف وحدات المعاينة الأولية (التجمعات السكانية) حسب طبقات متعددة وهي: مراكز الألوية، باقي البلديات، المخيمات، القرى التي عدد سكانها 1000 نسمة فأكثر، القرى التي عدد سكانها أقل من 1000 نسمة.

اكتملت مقابلة 15,735 أسرة في الضفة الغربية وقطاع غزة بنسبة 98.3% من الأسر المختارة للعينة.

3.4 التجربة القبلية للمسح

هدفت التجربة القبلية إلى فحص شامل لأدوات البحث (الاستمارات والنماذج)، تنظيم وإدارة العمليات الميدانية، آلية العمل في إدخال البيانات، والتقديرات الموضوعية للموارد البشرية والمادية للمسح الرئيسي.

أجريت التجربة القبلية في لوائي جنين ورام الله، حيث تم اختيار 160 أسرة معيشية موزعة على 8 خلايا من خارج الخلايا المختارة لعينة المسح الرئيس في هذين اللوامين. لقد روعي عند اختيار عينة التجربة القبلية بأن تكون ممثلة للمناطق الحضرية والريفية والمخيمات. وبدأ العمل الميداني للتجربة يوم 1995/2/25 واستمر لفترة ثلاثة أيام. وتم إجراء تقييم للتجربة القبلية ونتائجها. وبناءً عليه تم إجراء التعديلات اللازمة.

4.4 العمليات الميدانية

وضعت لجنة التعيين المركزية للمشروع أسس لاختيار الباحثات لإجراء المقابلة معهن، واستدعت الباحثات للمقابلة بناءً على تقييم الطلبات باعتماد هذه الأسس، كما وضعت هذه اللجنة أسس التقييم أثناء المقابلة.

ومن ثم استدعت الباحثات اللواتي حصلن على أعلى العلامات من خلال تقييم طلباتهن والمقابلات التي أجريت معهن، من أجل المشاركة في الدورة التدريبية، واختير لكل لواء عدد من الباحثات والمشرفات بناءً على نتائج الامتحان الذي أجري في نهاية الدورة التدريبية.

قامت الدائرة بإعداد وتجهيز دليل تدريب كل من الباحثة الميدانية، المشرفة الميدانية، مدخلي البيانات، والمادة الخاصة بتدريب معدي القوائم. وهدف برنامج التدريب المعد مسبقاً إلى تحقيق أهداف عديدة منها، إعداد فريق ميداني فني ذو قدرة على إجراء المقابلة حسب الأسس العلمية الموثوقة، وكذلك الحصول على بيانات ذات مصداقية عالية، وتزويد هذا الفريق الفني بالأسس الصحيحة لإدارة العمل الميداني. اشتمل التدريب على قسمين أحدهما نظري والآخر عملي، وتم خلاله تدريب كل من الباحثات والمشرفات والمدققات ومعدي القوائم كل حسب المسؤوليات والمهام التي يجب القيام بها.

قسمت مناطق التدريب إلى منطقتين، الأولى في الضفة الغربية واختيرت مدينة رام الله لإجراء التدريب فيها وذلك بسبب توسط موقعها، والثانية في قطاع غزة واختيرت مدينة غزة لإجراء التدريب فيها. وقسمت المتدربات إلى مجموعات، وعين مساعدين لكل مدرب لتسهيل عملية التدريب.

استغرقت الدورة التدريبية للباحثات مدة 10 أيام عمل، وللمشرفات والمدققات ومعدي القوائم مدة 3 أيام إضافية، وذلك في كل من الضفة الغربية وقطاع غزة.

بدأ العمل الميداني بتاريخ 1995/4/29 في الضفة الغربية وبتاريخ 1995/6/3 في قطاع غزة وانتهى العمل بتاريخ 1995/7/23، حيث بلغ معدل إنجاز الباحثة اليومي حوالي 5 استمارات ومعدل الوقت المستغرق لإنجاز المقابلة 45 دقيقة. وتم استخدام عدة أساليب لضبط العمل الميداني والحصول على بيانات دقيقة وجودة عالية.

5.4 معالجة البيانات

تمت حوسبة البيانات باستخدام برنامج خاص بإدخال البيانات يعرف باسم EPI-INFO النسخة 6.02، ومدعمة ببرنامج خاص للتعريب يعرف باسم NAFITHA النسخة الرابعة، وقد جرى تنظيم عملية إدخال البيانات في عدد من الملفات. وبشكل عام تتطابق هذه الملفات مع الأجزاء الرئيسية للاستمارة. هذا مع العلم بأن فحوصات تنظيف البيانات سارت بصورة موازية لعملية الإدخال، واستمرت حتى بعد الانتهاء من عملية الإدخال، والتي كانت تهدف إلى تنظيف البيانات وتفتيتها من الأخطاء سواء كانت أخطاء ميدانية أو أخطاء إدخال حيث أجريت عدة فحوصات لتحقيق هذا الهدف.

كما استخدمت الرزمة الإحصائية المعروفة باسم SPSS النسخة 6.0 أثناء استخراج النتائج والجداول النهائية .

الفصل الخامس

نوعية البيانات

جمعت البيانات الخاصة بهذا المسح بأسلوب العينة وليس بالحصص الشامل، ولهذا فهي معرضة لنوعين رئيسيين من الأخطاء هما أخطاء المعاينة (أخطاء إحصائية)، وأخطاء خارج المعاينة (أخطاء غير إحصائية).

يقصد بأخطاء المعاينة تلك الأخطاء الناتجة عن تصميم العينة، ولهذا فهي سهلة القياس، وقد حسب التباين وتأثير تصميم العينة لكل من باقي الضفة الغربية وقطاع غزة ونشر ذلك ضمن التقرير الأولي الخاص بهذا المسح.

أما الأخطاء غير الإحصائية فهي ممكنة الحدوث في كل مراحل التنفيذ للمشروع، خلال جمع البيانات أو إدخالها، وتشمل الأخطاء الناتجة عن عدم التجاوب، وشمول إطار العينة، والترميز وإدخال البيانات ومعالجتها وأخطاء التجاوب سواء كان الخطأ من الباحثة أو المبحوث، وهي أخطاء صعبة القياس إحصائياً. ولكن إتباع أسلوب مجدي وفعال أثناء التدريب والإشراف، والانتباه أثناء صياغة الأسئلة في الاستمارة يعتبر محك مباشر لقياس مقدار الأخطاء غير الإحصائية، وبالتالي نوعية البيانات الناتجة.

وتبين من خلال الفحوصات المختلفة التي أجريت على بيانات هذا المسح بان البيانات الديمغرافية الخاصة به ذات نوعية وجودة عالية. إجمالاً فبإمكان المهتمين الإطلاع على نوعية بيانات المسح بشكل عام والعودة إلى التقرير النهائي، حيث نوقشت جودة البيانات بشكل مفصل.

المراجع العربية

- دائرة الأحصاء المركزية الفلسطينية، 1997. المسح الديمغرافي للضفة الغربية وقطاع غزة: النتائج النهائية. رام الله - فلسطين.
- دائرة الأحصاء المركزية الفلسطينية، 1996. المسح الديمغرافي للضفة الغربية وقطاع غزة: النتائج الأساسية. رام الله - فلسطين.

الجدول

Tables

جدول 1: معدلات الخصوبة التفصيلية العمرية خلال السنة السابقة للمسح حسب المنطقة

Table 1: Age-Specific Fertility Rates During the Year Preceding the Survey by Region

Age Group	المجموع Total	قطاع غزة Gaza Strip	الضفة الغربية West Bank	فئات العمر
15-19	114	144	100	19-15
20-24	294	340	273	24-20
25-29	291	347	264	29-25
30-34	248	289	229	34-30
35-39	177	230	155	39-35
40-44	82	123	62	44-40
45-49	5	5	5	49-45

جدول 2: معدلات الخصوبة الكلية خلال السنة السابقة للمسح حسب متغيرات مختارة (المنطقة، التعليم، الديانة، حالة اللجوء)

Table 2: Total Fertility Rates During the Year Preceding the Survey by Selected Variables (Region, Education, Religion, Refugee Status)

Selected Variables	معدلات الخصوبة الكلية Total Fertility Rates	متغيرات مختارة
Region		المنطقة
West Bank	5.44	الضفة الغربية
Gaza Strip	7.41	قطاع غزة
Education		التعليم
Less than Secondary	6.32	اقل من ثانوي
Secondary	5.57	ثانوي
More than Secondary	4.52	اكثر من ثانوي
Religion		الديانة
Muslim	6.16	الإسلام
Christian	2.59	المسيحية
Refugee Status		حالة اللجوء
Refugee	6.43	لاجئ
Non-Refugee	5.80	غير لاجئ
Total	6.06	المجموع

جدول 3: معدلات الخصوبة التفصيلية العمرية لفترات زمنية سابقة للمسح حسب عمر الام عند الولادة
**Table 3: Age-Specific Fertility Rates for Reference Periods Preceding the Survey
by Mother's Age at the Time of Birth**

Mother's Age	الفترات الزمنية السابقة للمسح Years Preceding the Survey				عمر الأم
	15-19	10-14	5-9	0-4	
15-19	125	105	101	118	19-15
20-24	353	309	294	305	24-20
25-29	377	350	324	311	29-25
30-34	326	302	285	272	34-30
35-39	260	210	202	190	39-35
40-44	-	110	74	73	44-40
45-49	-	-	15	6	49-45

جدول 4: التوزيع النسبي للنساء اللواتي سبق لهن الزواج وللنساء المتزوجات حالياً حسب عدد الاطفال الذين سبق انجابهم ومتوسط عدد الاطفال الذين سبق انجابهم ومتوسط عدد الاطفال الاحياء والعمر (الضفة الغربية)
 عدد الاطفال الاحياء والعمر (الضفة الغربية)

Table 4: Percentage Distribution of Ever Married Women and Currently Married Women by Number of Children Ever Born (CEB), Mean Number of CEB to Women, Mean Number of Live Children and Age (West Bank)

Age	متوسط عدد الاطفال الاحياء Mean Number of Live Children	متوسط عدد الاطفال الذين سبق انجابهم Mean Number of CEB	المجموع Total (n)	عدد الاطفال الذين سبق انجابهم Children Ever Born											العمر
				10+	9	8	7	6	5	4	3	2	1	0	
	Ever Married Women			النساء اللواتي سبق لهن الزواج											
15-19	0.72	0.75	855	-	-	-	-	0.1	-	0.3	3.2	16.1	30.9	49.4	19-15
20-24	1.90	1.95	1963	-	-	-	0.0	0.3	2.1	9.2	21.8	29.0	22.7	14.9	24-20
25-29	3.32	3.45	1958	0.2	0.4	0.7	4.0	7.4	13.8	21.3	23.9	14.8	6.9	6.7	29-25
30-34	4.74	4.95	1807	3.3	3.7	6.6	11.9	15.0	16.5	16.8	12.0	6.2	4.3	3.9	34-30
35-39	6.27	6.61	1530	15.9	10.1	13.8	12.4	11.6	12.6	8.6	6.6	3.1	1.8	3.4	39-35
40-44	6.78	7.26	1162	24.9	10.1	13.7	10.4	13.8	8.7	5.9	3.3	2.8	2.4	3.9	44-40
45-49	6.82	7.45	1045	29.9	10.1	10.5	11.0	10.0	7.0	7.6	5.2	1.9	2.9	3.9	49-45
50-54	7.15	8.03	808	38.3	10.4	10.0	9.8	6.8	7.0	5.8	4.2	2.0	1.3	4.5	54-50
Total	4.47	4.76	11128	10.9	4.8	6.2	7.2	8.3	9.3	11.0	12.3	11.0	9.2	9.8	المجموع
	Currently Married Women			النساء المتزوجات حالياً											
15-19	0.72	0.75	843	-	-	-	-	0.1	-	0.3	3.3	16.2	30.8	49.2	19-15
20-24	1.92	1.98	1918	-	-	-	0.0	0.3	2.1	9.3	22.2	29.2	22.7	14.2	24-20
25-29	3.36	3.49	1919	0.2	0.4	0.7	4.1	7.5	14.0	21.5	24.1	14.9	6.6	6.0	29-25
30-34	4.81	5.03	1738	3.4	3.8	6.7	11.9	15.4	17.0	17.1	11.7	5.8	3.8	3.4	34-30
35-39	6.38	6.72	1475	16.5	10.3	14.1	12.6	11.6	12.8	8.7	6.5	2.6	1.4	2.9	39-35
40-44	6.94	7.41	1082	26.1	10.3	14.2	10.5	13.8	8.7	5.3	2.9	2.6	1.9	3.7	44-40
45-49	7.10	7.73	929	32.4	10.6	10.5	11.0	9.8	7.4	7.2	4.4	1.3	2.3	3.0	49-45
50-54	7.41	8.32	681	41.4	10.1	9.7	9.8	6.8	7.2	5.9	3.3	1.2	1.2	3.3	54-50
Total	4.50	4.79	10585	11.1	4.8	6.2	7.1	8.3	9.5	11.2	12.4	11.1	9.1	9.4	المجموع

جدول 5: التوزيع النسبي للنساء اللواتي سبق لهن الزواج وللنساء المتزوجات حالياً حسب عدد الاطفال الذين سبق انجابهم ومتوسط عدد الاطفال الذين سبق انجابهم ومتوسط عدد الاطفال الاحياء والعمر (قطاع غزة)

Table 5: Percentage Distribution of Ever Married Women and Currently Married Women by Number of Children Ever Born (CEB), Mean Number of CEB to Women, Mean Number of Live Children and Age (Gaza Strip)

العمر Age	متوسط عدد الاطفال الاحياء Mean Number of Live Children	متوسط عدد الاطفال الذين سبق انجابهم Mean Number of CEB	المجموع Total (n)	عدد الاطفال الذين سبق انجابهم Children Ever Born											العمر	
				10+	9	8	7	6	5	4	3	2	1	0		
Ever Married Women				النساء اللواتي سبق لهن												
15-19	0.72	0.76	562	-	-	-	-	-	-	-	-	3.0	16.4	34.1	46.5	19-15
20-24	2.07	2.14	1118	-	-	0.2	0.2	0.8	4.4	13.1	22.4	23.3	18.2	17.4	24-20	
25-29	3.52	3.65	1084	0.4	0.4	1.6	5.2	9.0	17.8	19.5	18.6	12.7	5.9	8.9	29-25	
30-34	5.20	5.45	902	4.0	6.4	9.7	14.7	16.1	16.7	11.7	8.3	5.5	2.5	4.4	34-30	
35-39	6.83	7.23	682	23.8	13.8	12.7	13.1	10.1	7.6	7.1	3.2	2.5	1.7	4.4	39-35	
40-44	7.26	7.85	595	36.2	11.5	11.4	9.2	8.0	5.3	5.1	1.9	3.9	2.2	5.2	44-40	
45-49	7.00	7.79	492	33.9	10.4	13.5	9.0	8.6	4.7	4.4	3.7	2.3	2.2	7.3	49-45	
50-54	7.25	8.47	350	45.5	8.6	11.0	6.7	7.5	7.3	2.3	2.1	3.1	3.5	2.4	54-50	
Total	4.52	4.85	5785	12.8	5.3	6.3	7.0	7.5	9.1	9.9	10.4	10.4	9.1	12.1	المجموع	
Currently Married Women				النساء المتزوجات حالياً												
15-19	0.73	0.77	551	-	-	-	-	-	-	-	-	3.0	16.8	34.2	46.1	19-15
20-24	2.10	2.17	1090	-	-	0.1	0.2	0.8	4.5	13.3	22.8	23.5	18.0	16.6	24-20	
25-29	3.55	3.68	1065	0.3	0.4	1.6	5.2	9.2	18.0	19.8	18.9	12.5	5.5	8.6	29-25	
30-34	5.26	5.52	871	4.1	6.6	10.1	14.8	16.3	16.9	11.6	7.7	5.5	2.5	3.9	34-30	
35-39	7.02	7.44	647	24.9	14.4	13.1	13.4	10.1	7.4	7.2	3.1	2.0	1.1	3.2	39-35	
40-44	7.52	8.13	545	38.0	12.0	11.7	9.5	8.2	5.4	4.6	1.9	3.3	1.9	3.5	44-40	
45-49	7.32	8.12	430	35.8	10.9	14.1	9.9	8.4	4.8	4.1	3.5	1.3	1.9	5.1	49-45	
50-54	7.53	8.74	297	47.9	9.3	11.7	6.5	6.8	6.7	2.0	1.8	2.8	2.2	2.2	54-50	
Total	4.56	4.88	5496	12.8	5.4	6.4	7.1	7.6	9.2	10.0	10.6	10.5	9.0	11.4	المجموع	

جدول 6: التوزيع النسبي للنساء اللواتي سبق لهن الزواج وللنساء المتزوجات حالياً حسب عدد الاطفال الذين سبق انجابهم ومتوسط عدد الاطفال الذين سبق انجابهم ومتوسط عدد الاطفال الاحياء (الضفة الغربية وقطاع غزة)

Table 6: Percentage Distribution of Ever Married Women and Currently Married Women by Number of Children Ever Born (CEB), Mean Number of CEB to Women, Mean Number of Live Children and Age (West Bank and Gaza Strip)

Age	متوسط عدد الاطفال الاحياء Mean Number of Live Children	متوسط عدد الاطفال الذين سبق انجابهم Mean Number of CEB	المجموع Total (n)	عدد الاطفال الذين سبق انجابهم Children Ever Born											العمر
				10+	9	8	7	6	5	4	3	2	1	0	
	Ever Married Women			النساء اللواتي سبق لهن الزواج											
15-19	0.72	0.75	1417	-	-	-	-	0.1	-	0.2	3.1	16.2	32.2	48.2	19-15
20-24	1.96	2.02	3081	-	-	0.0	0.1	0.5	2.9	10.6	22.0	26.9	21.1	15.8	24-20
25-29	3.39	3.52	2042	0.2	0.4	1.0	4.4	8.0	15.2	20.6	22.1	14.0	6.5	7.5	29-25
30-34	4.89	5.12	2709	3.5	4.6	7.6	12.8	15.3	16.6	15.1	10.8	6.0	3.7	4.0	34-30
35-39	6.44	6.80	2212	18.3	11.3	13.5	12.6	11.1	11.1	8.1	5.6	2.9	1.8	3.7	39-35
40-44	6.94	7.46	1757	28.8	10.6	12.9	10.0	11.8	7.6	5.6	2.9	3.2	2.4	4.3	44-40
45-49	6.88	7.56	1537	31.2	10.2	11.5	10.4	9.6	6.3	6.5	4.7	2.0	2.7	4.9	49-45
50-54	7.18	8.16	1158	40.5	9.8	10.3	8.8	7.0	7.1	4.8	3.5	2.3	2.0	3.9	54-50
Total	4.49	4.79	16913	11.5	5.0	6.3	7.1	8.0	9.2	10.6	11.7	10.8	9.2	10.6	المجموع
	Currently Married Women			النساء المتزوجات حالياً											
15-19	0.73	0.76	1394	-	-	-	-	0.0	-	0.2	3.2	16.4	32.2	48.0	19-15
20-24	1.98	2.05	3008	-	-	0.0	0.1	0.5	3.0	10.8	22.4	27.1	21.0	15.0	24-20
25-29	3.43	3.56	2984	0.2	0.4	1.0	4.5	8.1	15.4	20.9	22.3	14.1	6.2	6.9	29-25
30-34	4.96	5.19	2609	3.6	4.7	7.8	12.9	15.7	17.0	15.3	10.4	5.7	3.4	3.6	34-30
35-39	6.57	6.94	2122	19.1	11.6	13.8	12.8	11.1	11.2	8.2	5.5	2.5	1.3	3.0	39-35
40-44	7.13	7.65	1627	30.1	10.9	13.4	10.2	11.9	7.6	5.0	2.5	2.8	1.9	3.6	44-40
45-49	7.17	7.86	1359	33.5	10.7	11.7	10.7	9.3	6.5	6.2	4.2	1.3	2.2	3.7	49-45
50-54	7.45	8.45	978	43.4	9.8	10.3	8.8	6.8	7.1	4.8	2.9	1.7	1.5	3.0	54-50
Total	4.52	4.82	16081	11.7	5.0	6.3	7.1	8.0	9.4	10.8	11.8	10.8	9.0	10.1	المجموع

جدول 7: التوزيع النسبي للنساء اللواتي سبق لهن الزواج وللنساء المتزوجات حالياً حسب عدد الاطفال الذين سبق انجابهم ومتوسط عدد الاطفال الذين سبق انجابهم ومتوسط عدد الاطفال الاحياء والعمر (لاجئ)

Table 7: Percentage Distribution of Ever Married Women and Currently Married Women by Number of Children Ever Born (CEB), Mean Number of CEB to Women, Mean Number of Live Children and Age (Refugee)

Age	متوسط عدد الاطفال الاحياء Mean Number of Live Children	متوسط عدد الاطفال الذين سبق انجابهم Mean Number of CEB	المجموع Total (n)	عدد الاطفال الذين سبق انجابهم Children Ever Born											العمر
				10+	9	8	7	6	5	4	3	2	1	0	
	Ever Married Women			النساء اللواتي سبق لهن											
15-19	0.64	0.67	582	-	-	-	-	-	-	0.1	1.8	15.0	31.2	51.8	19-15
20-24	1.93	1.99	1265	-	-	0.1	0.1	0.7	2.9	11.0	20.9	24.6	22.8	16.9	24-20
25-29	3.37	3.50	1275	0.3	0.5	0.8	3.8	8.1	15.5	20.7	22.4	13.7	6.3	8.0	29-25
30-34	4.82	5.06	1119	3.0	4.7	7.1	12.9	15.0	17.2	16.4	9.5	5.9	3.6	4.8	34-30
35-39	6.55	6.90	874	19.7	11.9	12.9	12.6	12.2	9.6	7.3	5.7	2.8	1.5	3.8	39-35
40-44	6.96	7.48	721	30.6	9.3	13.9	9.7	10.0	6.4	5.5	3.1	3.8	2.7	5.0	44-40
45-49	6.86	7.56	612	31.9	11.6	12.2	9.3	7.5	5.7	6.6	4.5	2.0	2.4	6.3	49-45
50-54	7.31	8.32	488	41.7	9.8	10.7	9.3	8.3	6.8	3.5	3.1	2.7	2.5	1.6	54-50
Total	4.47	4.78	6936	11.9	5.0	6.2	6.9	7.9	9.0	10.8	11.3	10.3	9.4	11.3	المجموع
	Currently Married Women			النساء المتزوجات حالياً											
15-19	0.65	0.68	569	-	-	-	-	-	-	0.2	1.9	15.2	31.0	51.8	19-15
20-24	1.96	2.02	1233	-	-	0.1	0.1	0.7	3.0	11.2	21.3	24.8	22.6	16.1	24-20
25-29	3.41	3.54	1244	0.3	0.5	0.8	3.8	8.3	15.6	21.1	22.6	13.7	5.9	7.3	29-25
30-34	4.91	5.15	1069	3.1	4.8	7.4	12.9	15.2	17.8	16.5	9.5	5.8	2.9	4.1	34-30
35-39	6.71	7.07	831	20.6	12.2	13.1	13.0	12.4	9.7	7.6	5.3	1.9	1.3	2.9	39-35
40-44	7.22	7.75	660	32.2	9.7	14.6	10.3	10.2	6.5	4.6	2.8	3.3	1.7	4.1	44-40
45-49	7.22	7.95	534	34.6	12.2	12.6	10.0	7.3	5.7	6.4	4.2	1.3	1.5	4.2	49-45
50-54	7.61	8.65	408	46.0	9.5	11.1	8.2	7.8	6.4	3.7	2.9	2.1	1.3	0.9	54-50
Total	4.52	4.82	6548	12.1	5.0	6.2	6.8	7.9	9.2	11.0	11.5	10.4	9.1	10.8	المجموع

جدول 8: التوزيع النسبي للنساء اللواتي سبق لهن الزواج وللنساء المتزوجات حالياً حسب عدد الاطفال الذين سبق انجابهم ومتوسط عدد الاطفال الذين سبق انجابهم ومتوسط عدد الاطفال الاحياء والعمر (غير لاجئ)

Table 8: Percentage Distribution of Ever Married Women and Currently Married Women by Number of Children Ever Born (CEB), Mean Number of CEB to Women, Mean Number of Live Children and Age (Non-Refugee)

Age	متوسط عدد الاطفال الاحياء Mean Number of Live Children	متوسط عدد الاطفال الذين سبق انجابهم Mean Number of CEB	المجموع Total (n)	عدد الاطفال الذين سبق انجابهم Children Ever Born											العمر
				10+	9	8	7	6	5	4	3	2	1	0	
	Ever Married Women			النساء اللواتي سبق لهن الزواج											
15-19	0.77	0.81	835	-	-	-	-	0.1	-	0.2	4.0	17.1	32.8	45.7	19-15
20-24	1.98	2.04	1816	-	-	-	0.1	0.3	3.0	10.3	22.8	28.5	19.9	15.0	24-20
25-29	3.41	3.54	1767	0.2	0.3	1.2	4.9	7.9	15.1	20.6	21.8	14.2	6.7	7.2	29-25
30-34	4.94	5.16	1590	3.9	4.5	8.0	12.8	15.6	16.1	14.2	11.6	6.0	3.8	3.5	34-30
35-39	6.36	6.73	1338	17.5	10.9	13.8	12.7	10.4	12.1	8.6	5.5	2.9	2.0	3.7	39-35
40-44	6.93	7.44	1034	27.5	11.4	12.3	10.2	13.1	8.4	5.6	2.7	2.7	2.1	3.8	44-40
45-49	6.89	7.55	924	30.7	9.3	10.9	11.1	10.9	6.7	6.5	4.9	2.0	2.9	4.0	49-45
50-54	7.09	8.04	669	39.5	9.9	10.1	8.5	6.1	7.3	5.7	3.9	2.0	1.6	5.5	54-50
Total	4.50	4.80	9973	11.3	4.9	6.3	7.3	8.1	9.4	10.5	11.9	11.1	9.0	10.0	المجموع
	Currently Married Women			النساء المتزوجات حالياً											
15-19	0.78	0.81	825	-	-	-	-	0.1	-	0.2	4.1	17.3	33.0	45.3	19-15
20-24	2.00	2.07	1775	-	-	-	0.1	0.3	3.0	10.4	23.2	28.8	19.8	14.3	24-20
25-29	3.44	3.57	1740	0.2	0.3	1.2	5.0	8.0	15.3	20.8	22.0	14.3	6.4	6.6	29-25
30-34	5.00	5.22	1540	4.0	4.7	8.1	12.9	16.0	16.4	14.4	11.0	5.6	3.7	3.3	34-30
35-39	6.48	6.85	1291	18.1	11.2	14.3	12.7	10.3	12.1	8.6	5.6	2.8	1.3	3.1	39-35
40-44	7.07	7.58	967	28.7	11.6	12.6	10.2	13.1	8.3	5.3	2.4	2.5	2.0	3.3	44-40
45-49	7.14	7.80	825	32.8	9.7	11.1	11.1	10.6	7.1	6.1	4.1	1.3	2.6	3.4	49-45
50-54	7.33	8.31	568	41.4	10.1	9.8	9.3	6.2	7.5	5.5	2.9	1.4	1.6	4.4	54-50
Total	4.53	4.82	9531	11.3	5.0	6.3	7.3	8.1	9.6	10.7	12.0	11.2	9.0	9.6	المجموع

جدول 9: متوسط عدد الاطفال الذين سبق انجابهم لكل امرأة سبق لها الانجاب حسب العمر عند الزواج الاول والعمر الحالي (الضفة الغربية)

Table 9: Mean Number of Children Ever Born to Women (Who had at Least 1 Child) by Age at First Marriage and Current Age (West Bank)

Current Age	المجموع Total	العمر عند الزواج الأول Age at First Marriage												العمر الحالي
		25+	24	23	22	21	20	19	18	17	16	15	15>	
15-19	1.47	-	-	-	-	-	-	1.00	1.04	1.23	1.43	1.71	1.87	19-15
20-24	2.30	-	-	1.10	1.20	1.28	1.56	1.80	2.20	2.50	2.92	3.10	3.06	24-20
25-29	3.70	1.68	2.01	2.20	2.73	3.06	3.23	3.68	3.99	4.54	4.78	5.14	5.19	29-25
30-34	5.16	2.70	3.45	3.92	4.54	4.71	5.02	5.29	5.88	6.13	6.49	6.63	6.92	34-30
35-39	6.85	3.75	4.71	5.04	5.75	5.68	7.03	7.01	7.61	7.65	7.64	8.37	8.92	39-35
40-44	7.56	4.63	6.63	6.68	6.39	7.20	7.69	7.93	8.16	8.20	8.39	8.45	9.70	44-40
45-49	7.77	5.24	7.44	6.84	6.40	7.86	7.99	8.10	8.65	8.72	8.50	9.38	9.70	49-45
50-54	8.43	5.95	6.35	7.27	8.48	8.81	8.13	9.88	9.06	8.88	8.82	9.95	9.83	54-50
Total	5.29	4.02	4.72	4.44	4.68	4.90	5.07	5.05	5.44	5.37	5.71	6.01	7.35	المجموع

جدول 10: متوسط عدد الاطفال الذين سبق انجابهم لكل امرأة سبق لها الانجاب حسب العمر عند الزواج الاول والعمر الحالي (قطاع غزة)

Table 10: Mean Number of Children Ever Born to Women (Who had at Least 1 Child) by Age at First Marriage and Current Age (Gaza Strip)

Current Age	المجموع Total	العمر عند الزواج الأول Age at First Marriage											العمر الحالي	
		25+	24	23	22	21	20	19	18	17	16	15		15>
15-19	1.41	-	-	-	-	-	-	1.00	1.00	1.25	1.44	1.37	1.66	19-15
20-24	2.59	-	1.00	1.46	1.00	1.52	1.83	1.90	2.18	2.67	3.15	3.50	3.50	24-20
25-29	4.01	1.68	2.00	2.39	2.87	3.14	3.46	3.88	4.46	4.82	5.19	5.76	5.70	29-25
30-34	5.70	2.99	4.13	4.61	4.83	4.98	5.52	5.60	6.05	6.75	7.33	6.99	6.70	34-30
35-39	7.58	4.26	6.51	6.69	6.82	7.29	7.38	7.75	7.80	8.21	9.16	9.63	8.51	39-35
40-44	8.29	5.47	6.76	6.83	7.84	8.42	7.97	8.77	9.22	9.90	9.31	9.52	9.52	44-40
45-49	8.39	5.29	7.14	7.72	8.56	8.48	8.26	8.88	9.85	8.73	9.72	10.26	9.73	49-45
50-54	8.70	5.66	7.39	5.55	7.22	8.02	7.10	9.40	8.57	9.17	9.77	10.38	9.76	54-50
Total	5.52	4.30	5.09	5.17	5.13	5.35	5.72	5.32	5.63	5.50	5.76	6.00	6.39	المجموع

جدول 11: متوسط عدد الأطفال الذين سبق إنجابهم لكل امرأة سبق لها الإنجاب حسب العمر عند الزواج الأول والعمر الحالي (الضفة الغربية وقطاع غزة)

Table 11: Mean Number of Children Ever Born to Women (Who had at Least 1 Child) by Age at First Marriage and Current Age (West Bank and Gaza Strip)

Current Age	المجموع Total	العمر عند الزواج الأول Age at First Marriage											العمر الحالي	
		25+	24	23	22	21	20	19	18	17	16	15		15>
15-19	1.45	-	-	-	-	-	-	1.00	1.03	1.24	1.43	1.57	1.76	19-15
20-24	2.40	-	1.00	1.21	1.16	1.36	1.63	1.83	2.19	2.56	3.01	3.24	3.32	24-20
25-29	3.81	1.68	2.01	2.25	2.79	3.09	3.30	3.75	4.18	4.63	4.92	5.32	5.44	29-25
30-34	5.34	2.77	3.69	4.13	4.65	4.79	5.19	5.40	5.95	6.33	6.78	6.76	6.85	34-30
35-39	7.07	3.90	5.39	5.57	6.06	6.20	7.17	7.27	7.67	7.80	8.14	8.65	8.83	39-35
40-44	7.81	4.93	6.70	6.73	6.90	7.71	7.80	8.24	8.50	8.67	8.61	8.73	9.64	44-40
45-49	7.96	5.26	7.38	7.18	7.01	8.07	8.08	8.28	9.00	8.72	8.80	9.72	9.71	49-45
50-54	8.51	5.89	6.50	7.10	8.21	8.59	7.75	9.72	8.87	8.98	9.14	10.07	9.80	54-50
Total	5.37	4.10	4.84	4.66	4.83	5.06	5.28	5.14	5.51	5.41	5.73	6.00	6.97	المجموع

جدول 12: متوسط عدد الأطفال الذين سبق إنجابهم لكل امرأة سبق لها الإنجاب حسب العمر عند الزواج الأول والعمر الحالي (لاجئ)
Table 12: Mean Number of Children Ever Born to Women (Who had at Least 1 Child) by Age at First Marriage and Current Age (Refugee)

Current Age	المجموع Total	العمر عند الزواج الأول Age at First Marriage											العمر الحالي	
		25+	24	23	22	21	20	19	18	17	16	15		15>
15-19	1.40	-	-	-	-	-	-	1.00	1.00	1.16	1.42	1.48	1.68	19-15
20-24	2.40	-	1.00	1.00	1.18	1.45	1.72	1.78	2.14	2.64	3.15	3.44	3.30	24-20
25-29	3.80	1.69	2.12	2.36	2.85	3.04	3.38	3.72	4.27	4.83	4.88	5.62	4.92	29-25
30-34	5.32	3.00	4.18	3.94	4.54	4.81	5.43	5.46	5.95	6.32	6.70	6.83	6.43	34-30
35-39	7.19	4.20	6.07	5.81	6.34	6.75	7.23	7.58	8.09	7.63	8.04	9.05	8.76	39-35
40-44	7.90	5.31	6.83	7.26	6.69	7.81	7.55	9.07	8.49	8.81	8.84	9.33	9.24	44-40
45-49	8.09	5.38	7.75	7.65	6.57	8.39	8.01	8.62	9.41	8.99	9.19	10.19	9.54	49-45
50-54	8.48	5.90	5.46	7.32	7.11	7.52	7.63	9.74	8.58	9.34	9.26	9.84	9.91	54-50
Total	5.40	4.33	5.24	4.75	4.51	5.01	5.31	5.30	5.44	5.48	5.81	6.30	6.87	المجموع

جدول 13: متوسط عدد الأطفال الذين سبق إنجابهم لكل امرأة سبق لها الإنجاب حسب العمر عند الزواج الأول والعمر الحالي (غير لاجئ)

Table 13: Mean Number of Children Ever Born to Women (Who had at Least 1 Child) by Age at First Marriage and Current Age (Non-Refugee)

Current Age	المجموع Total	العمر عند الزواج الأول Age at First Marriage											العمر الحالي	
		25+	24	23	22	21	20	19	18	17	16	15		15>
15-19	1.48	-	-	-	-	-	-	1.00	1.04	1.28	1.44	1.62	1.80	19-15
20-24	2.41	-	-	1.38	1.13	1.28	1.56	1.87	2.23	2.51	2.93	3.14	3.33	24-20
25-29	3.81	1.88	1.95	2.18	2.71	3.13	3.23	3.77	4.11	4.50	4.94	5.14	5.78	29-25
30-34	5.35	2.67	3.32	4.31	4.75	4.78	5.03	5.36	5.95	6.34	6.83	6.72	7.06	34-30
35-39	6.99	3.69	4.96	5.38	5.95	5.72	7.10	6.96	7.47	7.92	8.23	8.49	8.85	39-35
40-44	7.75	4.65	6.66	6.27	7.10	7.60	7.96	7.67	8.53	8.59	8.50	8.42	9.89	44-40
45-49	7.89	5.17	7.08	6.92	7.36	7.87	8.13	8.23	8.76	8.57	8.53	9.36	9.81	49-45
50-54	8.53	5.89	7.05	6.96	9.02	9.07	7.86	9.71	9.17	8.73	9.07	10.32	9.69	54-50
Total	5.35	3.96	4.58	4.59	5.10	5.08	5.25	5.04	5.56	5.37	5.68	5.83	7.02	المجموع

جدول 14: متوسط عدد الأطفال الذين سبق إنجابهم لكل امرأة سبق لها الإنجاب حسب العمر عند الزواج الأول وسنوات التعليم والمنطقة

Table 14: Mean Number of Children Ever Born to Women (Who had at Least 1 Child) by Age at First Marriage, Years of Schooling and Region

Years of Schooling and Region	المجموع Total	العمر عند الزواج الأول Age at First Marriage												سنوات التعليم والمنطقة
		25+	24	23	22	21	20	19	18	17	16	15	15>	
West Bank														الضفة الغربية
0	8.18	5.43	7.61	6.84	7.78	8.02	7.93	8.48	8.71	8.43	8.81	9.34	9.41	0
1-6	6.34	4.32	5.99	5.39	5.67	5.79	6.54	6.15	6.69	6.54	6.51	6.62	7.87	6-1
7-9	4.75	4.39	4.40	4.63	4.52	4.74	4.49	4.80	5.11	4.73	4.80	4.62	5.05	9-7
10-12	3.61	3.32	3.94	3.72	3.91	3.89	3.72	3.61	3.53	3.41	3.42	3.86	3.75	12-10
13+	3.34	3.53	3.26	3.14	3.20	3.25	3.30	3.11	3.83	2.79	-	-	-	13+
Gaza Strip														قطاع غزة
0	8.18	5.30	6.86	7.08	7.50	8.49	7.47	8.02	8.48	8.16	9.15	9.15	9.25	0
1-6	6.30	4.70	4.82	5.56	5.46	5.34	6.01	6.25	5.97	6.76	6.26	6.83	6.94	6-1
7-9	5.38	1.87	5.23	4.83	5.65	6.00	6.12	5.92	5.92	5.88	5.57	4.77	4.25	9-7
10-12	4.83	4.22	5.32	6.14	5.44	5.33	5.30	4.76	4.91	4.08	4.48	5.21	3.08	12-10
13+	3.87	3.92	4.51	3.77	3.74	3.83	4.17	3.18	3.00	3.20	-	-	-	13+
Total														المجموع
0	8.18	5.40	7.43	6.89	7.72	8.13	7.77	8.35	8.64	8.36	8.91	9.28	9.35	0
1-6	6.33	4.37	5.87	5.40	5.63	5.68	6.42	6.17	6.50	6.59	6.44	6.68	7.52	6-1
7-9	4.96	4.23	4.68	4.68	4.85	5.16	5.05	5.13	5.37	5.07	5.05	4.67	4.69	9-7
10-12	4.15	3.74	4.54	4.71	4.57	4.54	4.31	4.10	4.16	3.71	4.02	4.52	3.44	12-10
13+	3.53	3.65	3.72	3.38	3.41	3.47	3.64	3.14	3.57	2.85	-	-	-	13+

جدول 15: متوسط عدد الأطفال الذين سبق إنجابهم لكل امرأة سبق لها الإنجاب حسب العمر عند الزواج الأول وسنوات التعليم وحالة اللجوء

Table 15: Mean Number of Children Ever Born to Women (Who had at Least 1 Child) by Age at First Marriage, Years of Schooling and Refugee Status

Years of Schooling and Refugee Status	المجموع Total	العمر عند الزواج الأول Age at First Marriage												سنوات التعليم وحالة اللجوء
		25+	24	23	22	21	20	19	18	17	16	15	15>	
Refugee														لاجئ
0	8.17	5.74	7.32	7.24	7.27	7.56	7.22	7.86	8.85	8.64	8.85	9.50	9.57	0
1-6	6.35	4.66	6.42	5.54	5.09	5.12	6.46	6.59	6.09	6.59	6.65	6.76	7.63	6-1
7-9	5.24	3.62	6.27	5.11	4.75	5.56	5.70	5.61	5.65	5.43	5.21	5.18	4.62	9-7
10-12	4.54	4.36	4.96	5.21	4.80	5.17	4.46	4.49	4.38	4.09	4.50	5.24	3.12	12-10
13+	3.61	3.78	4.22	3.50	3.20	3.51	3.85	3.24	3.35	3.45	-	-	-	13+
Non-Refugee														غير لاجئ
0	8.18	5.21	7.49	6.73	7.93	8.37	8.10	8.59	8.53	8.25	8.94	9.16	9.22	0
1-6	6.32	4.25	5.47	5.34	6.01	5.99	6.39	5.97	6.76	6.59	6.34	6.64	7.47	6-1
7-9	4.76	4.88	4.06	4.37	4.91	4.88	4.58	4.81	5.13	4.80	4.95	4.36	4.76	9-7
10-12	3.83	3.22	4.28	4.28	4.32	3.88	4.18	3.78	3.96	3.40	3.63	3.81	3.61	12-10
13+	3.45	3.56	3.24	3.23	3.68	3.42	3.42	3.05	3.75	2.22	-	-	-	13+

جدول 16: عدد الأطفال الذين سبق إنجابهم للنساء المتزوجات حالياً (مرة واحدة) حسب مدة الحياة الزوجية والمنطقة

Table 16: Number of Children Ever Born to Currently Married Women (once) by Duration of Marriage and Region

Duration of Marriage & Region	المجموع Total (n)	عدد الاطفال الذين سبق انجابهم Number of Children Ever Born											مدة الحياة الزوجية والمنطقة	
		10+	9	8	7	6	5	4	3	2	1	0		
West Bank														الضفة الغربية
0-4	2299	-	-	-	-	-	-	0.6	6.6	26.9	33.5	32.5	4-0	
5-9	2303	-	-	0.1	0.4	2.3	9.9	24.6	36.7	18.7	4.0	3.4	9-5	
10-14	1540	0.6	2.0	3.5	11.7	18.4	25.8	20.6	10.5	2.8	1.6	2.5	14-10	
15-19	1205	9.5	10.0	14.8	17.4	18.2	10.7	9.3	5.2	1.6	1.3	2.0	19-15	
20-24	1324	23.3	12.8	16.5	13.1	11.8	9.8	6.3	2.2	1.2	0.9	2.1	24-20	
25-29	860	36.1	10.4	12.1	10.4	11.4	8.0	4.9	2.7	0.9	1.1	1.8	29-25	
30+	767	51.5	9.9	10.3	9.1	6.3	4.8	3.6	1.8	0.1	0.7	1.9	30+	
Total	10298	11.1	4.7	6.2	7.1	8.3	9.6	11.3	12.5	11.0	9.0	9.2	المجموع	
Gaza Strip													قطاع غزة	
0-4	1272	-	-	-	-	-	0.1	0.8	7.9	25.0	30.5	35.7	4-0	
5-9	1286	-	-	-	0.7	3.6	14.1	27.1	30.5	14.2	4.1	5.7	9-5	
10-14	814	1.9	2.0	7.9	15.9	22.2	23.5	13.2	4.9	3.0	2.1	3.5	14-10	
15-19	633	14.4	16.0	16.9	20.6	12.6	8.3	4.1	2.8	1.9	0.8	1.5	19-15	
20-24	599	38.8	15.5	13.4	9.8	6.4	6.1	4.6	1.3	0.9	0.8	2.2	24-20	
25-29	307	45.7	10.6	13.5	8.4	9.3	3.7	3.0	0.7	2.5	0.6	2.0	29-25	
30+	358	53.5	11.4	12.5	5.9	4.9	3.9	1.5	2.4	1.1	1.1	1.8	30+	
Total	5269	12.7	5.4	6.4	7.1	7.4	9.3	10.2	10.8	10.5	9.0	11.2	المجموع	
Total													المجموع	
0-4	3571	-	-	-	-	-	0.1	0.7	7.0	26.2	32.4	33.6	4-0	
5-9	3589	-	-	0.1	0.5	2.8	11.4	25.5	34.5	17.1	4.0	4.2	9-5	
10-14	2354	1.0	2.0	5.0	13.2	19.7	25.0	18.0	8.5	2.9	1.8	2.9	14-10	
15-19	1838	11.2	12.1	15.6	18.5	16.3	9.9	7.5	4.4	1.7	1.1	1.8	19-15	
20-24	1923	28.1	13.7	15.5	12.1	10.1	8.6	5.7	1.9	1.1	0.9	2.1	24-20	
25-29	1167	38.7	10.4	12.5	9.9	10.8	6.9	4.4	2.2	1.3	1.0	1.9	29-25	
30+	1125	52.2	10.4	11.0	8.1	5.8	4.5	2.9	2.0	0.4	0.9	1.9	30+	
Total	15567	11.6	4.9	6.3	7.1	8.0	9.5	10.9	11.9	10.8	9.0	9.9	المجموع	

جدول 17: عدد الأطفال الذين سبق إنجابهم للنساء المتزوجات حالياً (مرة واحدة) حسب مدة الحياة الزوجية وحالة اللجوء

Table 17: Number of Children Ever Born to Currently Married Women (once) by Duration of Marriage and Refugee Status

Duration of Marriage & Refugee Status	المجموع Total (n)	عدد الأطفال الذين سبق إنجابهم Number of Children Ever Born											مدة الحياة الزوجية	
		10+	9	8	7	6	5	4	3	2	1	0	وحالة اللجوء	
Refugee														لاجئ
0-4	1479	-	-	-	-	-	0.1	0.6	6.8	26.0	31.3	35.2		4-0
5-9	1487	-	-	-	0.4	3.4	12.2	27.7	33.8	13.5	4.6	4.4		9-5
10-14	939	1.3	2.7	5.9	13.2	20.3	24.3	16.7	7.0	2.8	2.4	3.5		14-10
15-19	763	12.6	11.8	14.2	19.5	16.7	10.5	6.9	3.6	1.7	0.8	1.8		19-15
20-24	743	30.4	14.1	15.2	12.0	9.0	7.1	5.6	2.2	1.2	1.0	2.2		24-20
25-29	413	41.6	11.1	12.7	8.4	7.7	5.1	5.8	3.0	1.6	1.1	1.8		29-25
30+	468	53.3	9.4	13.0	7.1	6.0	4.1	2.6	2.0	0.8	0.5	1.1		30+
Total	6292	12.0	4.9	6.2	6.9	7.9	9.3	11.2	11.7	10.2	9.2	10.5		المجموع
Non-Refugee														غير لاجئ
0-4	2093	-	-	-	-	-	0.1	0.8	7.2	26.3	33.1	23.5		4-0
5-9	2102	-	-	0.1	0.5	2.3	10.9	23.9	34.9	19.6	3.6	4.1		9-5
10-14	1415	0.9	1.6	4.4	13.2	19.3	25.5	18.9	9.6	2.9	1.4	2.5		14-10
15-19	1075	10.3	12.3	16.5	17.7	15.9	9.5	8.0	4.9	1.8	1.3	1.9		19-15
20-24	1180	26.7	13.4	15.7	12.2	10.9	9.6	5.8	1.8	1.0	0.8	2.1		24-20
25-29	754	37.1	10.0	12.4	10.7	12.6	7.9	3.7	1.7	1.2	0.9	1.9		29-25
30+	656	51.3	11.1	9.5	8.7	5.8	4.8	3.2	2.0	0.1	1.1	2.4		30+
Total	9275	11.4	5.0	6.3	7.2	8.1	9.7	10.7	12.1	11.3	8.9	9.5		المجموع

جدول 18: متوسط عدد الأطفال الذين سبق إنجابهم لكل امرأة سبق لها الإنجاب حسب العمر الحالي ومتغيرات مختارة (حالة اللجوء، سنوات التعليم، المنطقة)

Table 18: Mean Number of Children Ever Born to Ever Bearing Women by Current Age and Selected Variables (Refugee Status, Years of Schooling, Region)

Selected Variables	المجموع Total	العمر الحالي Current Age							متغيرات مختارة
		45-49	40-44	35-39	30-34	25-29	20-24	15-19	
Refugee Status									حالة اللجوء
Refugee	5.14	8.09	7.89	7.19	5.32	3.80	2.40	1.40	لاجئ
Non-Refugee	5.11	7.90	7.75	6.99	5.35	3.81	2.41	1.48	غير لاجئ
Years of Schooling									سنوات التعليم
0	7.85	8.78	8.77	7.81	6.27	4.57	2.62	1.30	0
1-6	6.15	8.28	8.00	7.77	6.08	4.34	2.76	1.62	6-1
7-9	4.86	7.40	8.05	7.24	5.80	4.31	2.73	1.48	9-7
10-12	4.11	6.92	7.26	6.56	4.95	3.53	2.10	1.34	12-10
13+	3.47	4.77	5.42	4.61	3.67	2.60	1.56	1.00	+13
Region									المنطقة
West Bank	5.03	7.78	7.57	6.85	5.16	3.70	2.30	1.48	الضفة الغربية
Gaza Strip	5.30	8.41	8.28	7.58	5.70	4.01	2.59	1.42	قطاع غزة
Total	5.12	7.98	7.81	7.07	5.34	3.81	2.40	1.45	المجموع

جدول 19: متوسط عدد الأطفال الذين سبق إجابهم للنساء المتزوجات حالياً (مرة واحدة) حسب مدة الحياة الزوجية ومتغيرات مختارة (حالة اللجوء، سنوات التعليم، المنطقة)

Table 19: Mean Number of Children Ever Born to Currently Married Women (Once) by Duration of Marriage and Selected Variables (Refugee Status, Years of Schooling, Region)

Selected Variables	المجموع Total	مدة الحياة الزوجية Duration of Marriage							متغيرات مختارة
		30+	25-29	20-24	15-19	10-14	5-9	0-4	
Refugee Status									حالة اللجوء
Refugee	5.16	9.80	8.93	8.14	7.04	5.35	3.43	1.64	لاجئ
Non-Refugee	5.11	9.49	8.60	8.02	6.85	5.19	3.30	1.64	غير لاجئ
Years of Schooling									سنوات التعليم
0	8.03	10.03	9.43	8.77	7.46	5.65	3.74	1.88	0
1-6	6.24	9.54	9.00	8.46	7.36	5.44	3.54	1.78	6-1
7-9	4.87	8.64	8.33	7.95	6.98	5.35	3.39	1.62	9-7
10-12	4.10	8.16	7.53	7.05	6.69	5.13	3.24	1.62	12-10
13+	3.49	-	4.85	5.85	5.07	4.72	3.23	1.63	+13
Region									المنطقة
West Bank	5.04	9.51	8.48	7.80	6.69	5.08	3.27	1.62	الضفة الغربية
Gaza Strip	5.29	9.86	9.33	8.65	7.38	5.58	3.50	1.68	قطاع غزة
Total	5.13	9.62	8.71	8.07	6.93	5.25	3.35	1.64	المجموع

جدول 20: فترة التباعد الوسيطة بين المواليد حسب متغيرات مختارة (العمر، المنطقة، حالة اللجوء، سنوات التعليم)

Table 20: Median Birth Intervals by Selected Variables (Age, Region, Refugee Status, Years of Schooling)

Selected Variables	الوسيط Median	متغيرات مختارة
Age		العمر
15-19	16.59	19-15
20-24	18.33	24-20
25-29	19.97	29-25
30-34	21.02	34-30
35-39	21.91	39-35
40-44	22.73	44-40
45-49	23.36	49-45
50-54	24.54	54-50
Region		المنطقة
West Bank	21.91	الضفة الغربية
Gaza Strip	21.58	قطاع غزة
Refugee Status		حالة اللجوء
Refugee	21.55	لاجئ
Non-Refugee	21.93	غير لاجئ
Years of Schooling		سنوات التعليم
0	23.65	0
1-6	21.62	6-1
7-9	21.25	9-7
10-12	21.02	12-10
13+	20.80	+13
Total	21.78	المجموع

جدول 21: نسبة النساء اللواتي انجبن خلال فترة قصيرة بين المواليد (المعرفة على أنها أقل من 18 شهرا) حسب العمر الحالي للنساء والمنطقة

Table 21: Proportion of Women with Short Birth Intervals (Defined < 18 Months) by Current Age of Women and Region

Age	المجموع Total	قطاع غزة Gaza Strip	الضفة الغربية West Bank	العمر
15-19	61.7	61.9	61.6	19-15
20-24	60.7	63.9	58.8	24-20
25-29	64.6	67.2	63.2	29-25
30-34	71.0	72.0	70.6	34-30
35-39	76.1	76.7	75.9	39-35
40-44	76.2	77.3	75.6	44-40
45-49	72.0	69.5	73.2	49-45
50-54	67.6	61.9	70.2	54-50
Total	69.4	69.8	69.2	المجموع

جدول 22: نسبة النساء اللواتي انجبن خلال فترة قصيرة بين المواليد (المعرفة على أنها اقل من 18 شهرا) حسب العمر الحالي للنساء وحالة اللجوء

Table 22: Proportion of Women with Short Birth Intervals (Defined < 18 Months) by Current Age of Women and Refugee Status

العمر Age	غير لاجئ Non-Refugee	لاجئ Refugee	العمر
15-19	63.1	59.1	19-15
20-24	58.5	64.2	24-20
25-29	64.3	65.1	29-25
30-34	71.6	70.3	34-30
35-39	76.3	75.9	39-35
40-44	75.3	77.4	44-40
45-49	71.5	72.8	49-45
50-54	70.2	64.2	54-50
Total	69.2	69.7	المجموع

جدول 23: نسبة النساء اللواتي انجبن خلال فترة قصيرة بين المواليد (المعرفة على أنها اقل من 18 شهرا) حسب سنوات التعليم للنساء والمنطقة

Table 23: Proportion of Women with Short Birth Intervals (Defined < 18 Months) by Years of Schooling for Women and Region

Years of Schooling for Women	المجموع Total	قطاع غزة Gaza Strip	الضفة الغربية West Bank	سنوات التعليم للنساء
0	69.1	63.8	71.2	0
1-6	73.3	68.7	74.8	6-1
7-9	70.8	73.5	69.5	9-7
10-12	66.1	69.6	63.1	12-10
13+	64.1	70.9	60.1	+13
Total	69.4	69.8	69.2	المجموع

جدول 24: نسبة النساء اللواتي انجبن خلال فترة قصيرة بين المواليد (المعرفة على أنها اقل من 18 شهرا) حسب سنوات التعليم للنساء وحالة اللجوء

Table 24: Proportion of Women with Short Birth Intervals (Defined < 18 Months) by Years of Schooling for Women and Refugee Status

Years of Schooling for Women	غير لاجئ Non-Refugee	لاجئ Refugee	سنوات التعليم للنساء
0	71.3	64.7	0
1-6	73.4	73.2	6-1
7-9	70.3	71.5	9-7
10-12	64.9	67.4	12-10
13+	58.6	69.8	+13
Total	69.2	69.7	المجموع

جدول 25: التوزيع النسبي للنساء حسب العمر عند إنجاب المولود الأول والعمر الحالي والمنطقة

Table 25: Age at First Birth by Current Age and Region

Age at First Birth and Region	العمر الحالي Current Age								العمر عند إنجاب المولود الأول والمنطقة
	50-54	45-49	40-44	35-39	30-34	25-29	20-24	15-19	
West Bank									الضفة الغربية
Less than 17	13.9	10.8	9.7	14.7	10.2	9.0	11.8	39.3	أقل من 17
17	11.7	6.5	9.8	11.2	9.6	8.6	13.6	33.6	17
18	9.2	9.6	12.2	11.1	10.7	11.9	20.3	20.7	18
19	10.1	10.4	12.4	12.4	11.4	12.3	20.0	6.5	19
20	7.2	11.4	12.7	10.0	9.8	13.1	14.1	-	20
21	8.0	9.4	9.1	6.9	8.3	12.2	11.1	-	21
22	7.3	6.6	8.3	6.3	8.3	9.9	6.3	-	22
23	4.9	9.4	5.6	6.1	6.2	8.9	2.3	-	23
24	3.8	5.2	3.8	4.6	7.1	5.8	0.5	-	24
25+	24.0	20.7	16.4	16.8	18.5	8.2	-	-	25+
Total (n)	770	1006	1116	1474	1733	1819	1669	432	المجموع
Gaza Strip									قطاع غزة
Less than 17	19.9	13.5	5.6	6.9	6.9	9.0	14.3	45.7	أقل من 17
17	8.7	6.6	6.7	10.7	10.1	7.9	17.6	31.4	17
18	10.1	8.3	8.2	11.4	12.1	11.4	21.1	19.4	18
19	11.9	8.7	10.9	11.3	12.0	12.5	18.5	3.6	19
20	10.4	9.8	12.0	11.2	9.9	13.5	13.4	-	20
21	9.1	7.8	11.6	9.8	9.5	10.4	8.9	-	21
22	7.3	5.5	10.4	9.7	8.7	11.4	3.7	-	22
23	3.8	10.9	6.9	5.8	6.6	9.7	2.2	-	23
24	2.4	7.0	6.7	4.3	6.5	6.8	0.3	-	24
25+	16.4	21.8	21.0	18.9	17.8	7.5	-	-	25+
Total (n)	342	455	565	652	862	988	924	301	المجموع
Total									المجموع
Less than 17	15.7	11.7	8.3	12.3	9.1	9.0	12.7	41.9	أقل من 17
17	10.7	6.6	8.8	11.1	9.8	8.4	15.0	32.7	17
18	9.4	9.2	10.9	11.2	11.1	11.7	20.6	20.1	18
19	10.7	9.9	11.9	12.0	11.6	12.4	19.5	5.3	19
20	8.2	10.9	12.5	10.4	9.8	13.3	13.8	-	20
21	8.4	8.9	9.9	7.8	8.7	11.6	10.3	-	21
22	7.3	6.3	9.0	7.3	8.4	10.4	5.4	-	22
23	4.6	9.9	6.0	6.0	6.3	9.2	2.2	-	23
24	3.3	5.7	4.8	4.5	6.9	6.1	0.5	-	24
25+	21.7	21.1	17.9	17.4	18.3	8.0	-	-	25+
Total (n)	1112	1461	1681	2126	2595	2807	2593	733	المجموع

جدول 26: التوزيع النسبي للنساء حسب العمر عند إنجاب المولود الأول والعمر الحالي وحالة اللجوء

Table 26: Age at First Birth by Current Age and Refugee Status

Age at First Birth and Refugee Status	العمر الحالي Current Age								العمر عند إنجاب المولود الأول وحالة اللجوء
	50-54	45-49	40-44	35-39	30-34	25-29	20-24	15-19	
Refugee									لاجئ
Less than 17	18.4	13.3	5.9	9.6	7.6	8.6	10.4	43.0	أقل من 17
17	9.7	5.8	8.1	11.0	8.3	8.2	13.6	29.1	17
18	9.1	9.6	9.7	10.5	11.6	10.4	21.1	21.8	18
19	11.2	8.8	11.5	11.4	11.4	11.1	19.4	6.1	19
20	8.2	9.1	11.4	11.8	9.6	12.7	14.9	-	20
21	7.4	8.3	10.6	9.1	8.0	11.6	11.0	-	21
22	8.3	4.1	10.0	8.4	9.6	12.5	5.8	-	22
23	4.3	12.4	7.4	4.5	6.6	10.2	3.3	-	23
24	2.7	6.3	6.5	4.6	7.4	8.0	0.4	-	24
25+	20.7	22.3	18.9	18.9	19.7	6.6	-	-	25+
Total (n)	480	574	687	839	1064	1167	1053	279	المجموع
Non-Refugee									غير لاجئ
Less than 17	13.7	10.6	10.0	14.1	10.1	9.3	14.3	41.2	أقل من 17
17	11.5	7.0	9.2	11.1	10.8	8.5	16.0	34.9	17
18	9.7	8.9	11.7	11.6	10.8	12.7	20.2	19.1	18
19	10.3	10.5	12.2	12.5	11.7	13.3	19.5	4.8	19
20	8.2	12.1	13.2	9.4	10.0	13.7	13.1	-	20
21	9.1	9.3	9.4	6.9	9.1	11.5	9.9	-	21
22	6.5	7.7	8.3	6.6	7.6	8.9	5.1	-	22
23	4.8	8.3	5.1	7.0	6.1	8.5	1.5	-	23
24	3.9	5.4	3.6	4.4	6.5	4.8	0.5	-	24
25+	22.3	20.2	17.2	16.4	17.2	8.9	-	-	25+
Total (n)	631	887	993	1287	1531	1640	1540	454	المجموع

جدول 27: التوزيع النسبي للنساء حسب العمر عند إنجاب المولود الأول وسنوات التعليم والمنطقة

Table 27: Age at First Birth by Years of Schooling and Region

Age at First Birth and Region	سنوات التعليم Years of Schooling						العمر عند إنجاب المولود الأول والمنطقة
	المجموع Total	+13	10-12	7-9	1-6	0	
West Bank							الضفة الغربية
Less than 17	12.5	0.5	2.4	19.4	16.7	14.8	اقل من 17
17	11.2	0.3	6.7	18.2	12.3	10.4	17
18	12.9	1.4	14.4	15.8	13.3	11.8	18
19	12.8	3.2	16.5	12.7	13.7	11.6	19
20	11.0	5.4	16.0	9.9	10.5	9.7	20
21	9.1	9.9	13.5	6.8	8.0	7.9	21
22	7.4	12.5	9.4	5.2	6.5	6.7	22
23	5.9	15.3	6.8	3.4	4.5	6.0	23
24	4.3	11.7	4.5	2.7	3.3	4.0	24
25+	12.9	39.7	9.8	5.8	11.3	17.1	25+
Total (n)	10016	901	2243	2648	2778	1446	المجموع
Gaza Strip							قطاع غزة
Less than 17	12.2	1.1	3.3	21.9	18.4	19.0	اقل من 17
17	11.6	0.2	9.5	16.9	15.3	10.5	17
18	13.0	0.8	15.3	15.8	13.7	9.6	18
19	12.2	2.3	15.0	12.6	13.1	10.2	19
20	11.1	6.3	14.3	7.9	12.0	10.7	20
21	9.1	11.7	11.2	6.1	7.7	9.3	21
22	7.7	12.3	8.8	6.0	5.7	7.5	22
23	6.1	14.9	7.3	3.3	3.7	4.6	23
24	4.6	15.7	3.9	2.2	3.2	4.2	24
25+	12.3	34.7	11.3	7.4	7.1	14.5	25+
Total (n)	5086	511	1801	1283	908	583	المجموع
Total							المجموع
Less than 17	12.4	0.7	2.8	20.2	17.1	16.0	اقل من 17
17	11.4	0.3	7.9	17.8	13.0	10.4	17
18	13.0	1.2	14.8	15.8	13.4	11.2	18
19	12.6	2.9	15.9	12.7	13.6	11.2	19
20	11.0	5.7	15.3	9.3	10.9	10.0	20
21	9.1	10.6	12.5	6.6	7.9	8.3	21
22	7.5	12.4	9.1	5.4	6.3	6.9	22
23	6.0	15.2	7.0	3.4	4.3	5.6	23
24	4.4	13.2	4.2	2.6	3.3	4.1	24
25+	12.7	37.9	10.5	6.3	10.3	16.4	25+
Total (n)	15102	1412	4044	3931	3686	2029	المجموع

جدول 28: التوزيع النسبي للنساء حسب العمر عند إنجاب المولود الأول وسنوات التعليم وحالة اللجوء

Table 28: Age at First Birth by Years of Schooling and Refugee Status

Age at First Birth and Refugee Status	سنوات التعليم Years of Schooling						العمر عند إنجاب المولود الأول وحالة اللجوء
	المجموع Total	+13	10-12	7-9	1-6	0	
Refugee							لاجئ
Less than 17	11.4	0.7	3.0	19.5	15.0	18.7	اقل من 17
17	10.4	0.1	7.4	15.9	14.0	9.1	17
18	12.7	0.8	15.2	16.4	12.9	9.4	18
19	12.2	2.7	15.0	13.3	13.3	9.6	19
20	11.0	6.2	14.5	9.2	11.7	9.5	20
21	9.3	10.6	12.5	6.3	7.6	9.0	21
22	8.3	14.2	9.8	5.6	6.6	8.0	22
23	6.6	15.2	7.4	3.7	5.0	5.4	23
24	5.1	15.9	4.6	2.6	3.7	3.8	24
25+	13.1	33.7	10.6	7.4	10.2	17.5	25+
Total (n)	6142	693	1859	1623	1267	700	المجموع
Non-Refugee							غير لاجئ
Less than 17	13.1	0.8	2.6	20.7	18.2	14.6	اقل من 17
17	12.0	0.4	8.4	19.1	12.5	11.2	17
18	13.1	1.7	14.5	15.4	13.6	12.1	18
19	12.9	3.1	16.6	12.2	13.7	12.0	19
20	11.0	5.2	15.9	9.3	10.5	10.2	20
21	9.0	10.6	12.4	6.7	8.0	7.9	21
22	6.9	10.7	8.6	5.3	6.2	6.3	22
23	5.6	15.2	6.8	3.1	3.9	5.8	23
24	3.9	10.5	3.9	2.6	3.0	4.2	24
25+	12.4	41.9	10.3	5.6	10.3	15.7	25+
Total (n)	8958	719	2185	2308	2419	1327	المجموع

جدول 29: العمر الوسيط عند إنجاب المولود الأول بين النساء في سن 25-49 حسب العمر الحالي ومتغيرات مختارة (حالة اللجوء، سنوات التعليم، الديانة، المنطقة)

Table 29: Median Age at First Birth for 25-49 Year Old Women by Current Age and Selected Variables (Refugee Status, Years of Schooling, Religion, Region)

Selected Variables	النساء في سن 25-49 Women Age 25-49	العمر الحالي Current Age					متغيرات مختارة
		45-49	40-44	35-39	30-34	25-29	
Refugee Status							حالة اللجوء
Refugee	21.02	21.48	21.42	20.56	21.25	20.94	لاجئ
Non-Refugee	20.50	21.01	20.45	20.08	20.64	20.45	غير لاجئ
Years of Schooling							سنوات التعليم
0	20.04	21.08	20.34	19.64	19.91	19.90	0
1-6	19.76	21.08	20.38	19.34	19.62	19.65	6-1
7-9	19.50	21.37	21.62	19.28	19.35	19.20	9-7
10-12	21.44	21.37	21.62	21.64	21.35	20.93	12-10
13+	24.37	26.34	26.05	25.24	24.86	23.47	13+
Religion							الديانة
Muslim	20.69	21.13	20.73	20.21	20.84	20.67	مسلم
Christian	21.41	21.81	22.54	22.69	20.54	20.75	مسيحي
Region							المنطقة
West Bank	20.59	21.08	20.38	20.09	20.78	20.62	الضفة الغربية
Gaza Strip	20.99	21.37	21.20	20.81	20.86	20.69	قطاع غزة
Total	20.70	21.17	20.76	20.25	20.80	20.67	المجموع

جدول 30: نسبة النساء المتزوجات حالياً والحوامل حالياً حسب العمر الحالي والمنطقة

Table 30: Proportion Currently Married and Currently Pregnant Women by Current Age and Region

Current Age & Region	منهن : حوامل حالياً (%) Of them : Currently Pregnant (%)	النساء المتزوجات حالياً (%) Currently Married Women (%)	العمر الحالي والمنطقة
West Bank			الضفة الغربية
Less than 15	-	0.3	اقل من 15
15-19	37.6	20.7	19-15
20-24	29.7	58.4	24-20
25-29	24.0	75.5	29-25
30-34	17.8	78.2	34-30
35-39	11.0	84.3	39-35
40-44	4.4	83.7	44-40
45-49	0.6	81.6	49-45
50-54	1.8	76.4	54-50
Total	18.8	58.7	المجموع
Gaza Strip			قطاع غزة
Less than 15	31.0	1.5	اقل من 15
15-19	38.8	29.5	19-15
20-24	32.8	70.4	24-20
25-29	26.1	84.7	29-25
30-34	25.4	85.5	34-30
35-39	18.3	87.3	39-35
40-44	7.1	85.7	44-40
45-49	0.5	82.4	49-45
50-54	3.6	80.0	54-50
Total	23.5	65.5	المجموع
Total			المجموع
Less than 15	21.9	0.7	اقل من 15
15-19	38.1	23.5	19-15
20-24	30.8	62.2	24-20
25-29	24.8	78.5	29-25
30-34	20.4	80.5	34-30
35-39	13.2	85.2	39-35
40-44	5.3	84.4	44-40
45-49	0.5	81.8	49-45
50-54	2.4	77.5	54-50
Total	20.5	60.9	المجموع

جدول 31: نسبة النساء المتزوجات حالياً والحوامل حالياً حسب العمر الحالي وحالة اللجوء

Table 31: Proportion Currently Married and Currently Pregnant Women by Current Age and Refugee Status

Current Age & Refugee Status	منهن : حوامل حالياً (%) Of them : Currently Pregnant (%)	النساء المتزوجات حالياً (%) Currently Married Women (%)	العمر الحالي وحالة اللجوء
Refugee			لاجئ
Less than 15	-	0.5	أقل من 15
15-19	38.8	23.6	19-15
20-24	32.4	61.6	24-20
25-29	25.3	78.2	29-25
30-34	21.7	80.2	34-30
35-39	13.7	84.1	39-35
40-44	5.7	82.8	44-40
45-49	0.8	80.1	49-45
50-54	3.3	77.9	54-50
Total	21.5	60.4	المجموع
Non-Refugee			غير لاجئ
Less than 15	31.4	0.9	أقل من 15
15-19	37.6	23.4	19-15
20-24	29.7	62.7	24-20
25-29	24.4	78.8	29-25
30-34	19.4	80.7	34-30
35-39	12.9	85.9	39-35
40-44	5.0	85.6	44-40
45-49	0.4	83.0	49-45
50-54	1.9	77.1	54-50
Total	19.7	61.3	المجموع

جدول 32: التوزيع النسبي للنساء المتزوجات حالياً حسب حالة الحمل وعدد الأطفال الذين سبق إنجابهم والمنطقة

Table 32: Currently Married Women by Pregnancy Status, Number of Children Ever Born and Region

Children Ever Born	المجموع Total			قطاع غزة Gaza Strip			الضفة الغربية West Bank			عدد الأطفال الذين سبق إنجابهم
	المجموع Total (n)	حوامل حالياً Currently Pregnant	غير حوامل Not Pregnant	المجموع Total (n)	حوامل حالياً Currently Pregnant	غير حوامل Not Pregnant	المجموع Total (n)	حوامل حالياً Currently Pregnant	غير حوامل Not Pregnant	
0	1631	33.6	66.4	635	30.4	69.6	996	35.7	64.3	0
1	1445	32.7	67.3	494	35.4	64.6	951	31.3	68.7	1
2	1737	27.6	72.4	576	32.7	67.3	1161	25.0	75.0	2
3	1890	21.3	78.7	583	27.2	72.8	1307	18.6	81.4	3
4	1731	17.2	82.8	554	20.8	79.2	1177	15.5	84.5	4
5	1503	17.4	82.6	507	22.3	77.7	996	14.8	85.2	5
6	1283	12.6	87.4	409	19.5	80.5	874	9.4	90.6	6
7	1141	12.5	87.5	387	14.5	85.5	754	11.6	88.4	7
8	1000	8.7	91.3	352	11.3	88.7	648	7.3	92.7	8
9	797	9.5	90.5	293	11.5	88.5	504	8.3	91.7	9
10+	1895	5.9	94.1	705	8.1	91.9	1190	4.5	95.5	10+
Total	16053	18.9	81.1	5495	22.0	78.0	10558	17.3	82.7	المجموع

جدول 33: التوزيع النسبي للنساء المتزوجات حالياً حسب حالة الحمل وعدد الأطفال الذين سبق إنجابهم وحالة اللجوء

Table 33: Currently Married Women by Pregnancy Status, Number of Children Ever Born and Refugee Status

Children Ever Born	غير لاجئ Non-Refugee			لاجئ Refugee			عدد الأطفال الذين سبق إنجابهم
	المجموع Total (n)	حوامل حالياً Currently Pregnant	غير حوامل Not Pregnant	المجموع Total (n)	حوامل حالياً Currently Pregnant	غير حوامل Not Pregnant	
0	924	34.2	65.8	707	32.9	67.1	0
1	852	32.5	67.5	593	33.0	67.0	1
2	1060	26.2	73.8	677	29.7	70.3	2
3	1139	20.3	79.7	751	22.8	77.2	3
4	1011	15.3	84.7	720	19.8	80.2	4
5	905	15.1	84.9	598	20.8	79.2	5
6	775	11.3	88.7	508	14.6	85.4	6
7	692	14.6	85.4	449	9.4	90.6	7
8	593	7.6	92.4	406	10.3	89.7	8
9	469	10.8	89.2	328	7.5	92.5	9
10+	1092	5.9	94.1	803	5.9	94.1	10+
Total	9512	18.3	81.7	6540	19.9	80.1	المجموع

جدول 34: التوزيع النسبي للنساء المتزوجات حالياً حسب حالة الحمل وعدد الأطفال الذكور الذين سبق إنجابهم والمنطقة

Table 34: Currently Married Women by Pregnancy Status, Number of Sons Ever Born and Region

Sons Ever Born	المجموع Total			قطاع غزة Gaza Strip			الضفة الغربية West Bank			عدد الذكور الذين سبق إنجابهم
	المجموع Total (n)	حوامل حالياً Currently Pregnant	غير حوامل Not Pregnant	المجموع Total (n)	حوامل حالياً Currently Pregnant	غير حوامل Not Pregnant	المجموع Total (n)	حوامل حالياً Currently Pregnant	غير حوامل Not Pregnant	
0	3032	32.6	67.4	1108	33.4	66.6	1924	32.1	67.9	0
1	3002	26.7	73.3	1003	28.9	71.1	1999	25.6	74.4	1
2	3060	16.8	83.2	984	22.1	77.9	2076	14.2	85.8	2
3	2383	13.9	86.1	780	20.9	79.1	1603	10.4	89.6	3
4+	4585	8.9	91.1	1622	10.4	89.6	2963	8.0	92.0	4+
Total	16062	18.9	81.1	5497	22.0	78.0	10565	17.3	82.7	المجموع

جدول 35: التوزيع النسبي للنساء المتزوجات حالياً حسب حالة الحمل وعدد الأطفال الذكور الذين سبق إنجابهم وحالة اللجوء

Table 35: Currently Married Women by Pregnancy Status, Number of Sons Ever Born and Refugee Status

Sons Ever Born	غير لاجئ Non-Refugee			لاجئ Refugee			عدد الذكور الذين سبق إنجابهم
	المجموع Total (n)	حوامل حالياً Currently Pregnant	غير حوامل Not Pregnant	المجموع Total (n)	حوامل حالياً Currently Pregnant	غير حوامل Not Pregnant	
0	1758	32.4	67.6	1274	32.9	67.1	0
1	1790	25.6	74.4	1212	28.2	71.8	1
2	1881	15.6	84.4	1179	18.6	81.4	2
3	1397	12.1	87.9	986	16.3	83.7	3
4+	2693	9.3	90.7	1891	8.3	91.7	4+
Total	9519	18.3	81.7	6542	19.9	80.1	المجموع

جدول 36: نسبة النساء في الفئة 15-19 (أمهات أو حوامل بالمولود الأول) حسب سنوات العمر المفردة لهذه الفئة والمنطقة

Table 36: Percentage of Women Age 15-19 Years Who are Mothers or Pregnant for the First Birth by Single Years of Age and Region

Age	المجموع Total			قطاع غزة Gaza Strip			الضفة الغربية West Bank			العمر
	المجموع Total (n)	حوامل بالمولود الأول Pregnant First Birth	أمهات Mothers	المجموع Total (n)	حوامل بالمولود الأول Pregnant First Birth	أمهات Mothers	المجموع Total (n)	حوامل بالمولود الأول Pregnant First Birth	أمهات Mothers	
15	1267	1.7	0.8	385	2.5	1.3	882	1.3	0.5	15
16	1208	4.6	2.8	381	4.5	4.4	827	4.6	2.0	16
17	1210	5.3	10.6	380	5.1	17.7	830	5.4	7.4	17
18	1191	6.7	19.9	384	6.5	26.3	807	6.8	16.9	18
19	1074	7.0	30.1	338	7.8	32.8	736	6.5	28.9	19
Total	5950	5.0	12.3	1868	5.2	16.1	4082	4.8	10.6	المجموع

جدول 37: نسبة النساء في الفئة 15-19 (أمهات وحوامل بالمولود الأول) حسب سنوات العمر المفردة لهذه الفئة وحالة اللجوء
Table 37: Percentage of Woman Age 15-19 Years Who are Mothers or Pregnant for the First Birth by Single Years of Age and Refugee Status

Age	غير لاجئ Non-Refugee			لاجئ Refugee			العمر
	المجموع Total (n)	حوامل بالمولود الأول Pregnant First Birth	أمهات Mothers	المجموع Total (n)	حوامل بالمولود الأول Pregnant First Birth	أمهات Mothers	
15	771	1.8	0.6	495	1.5	1.0	15
16	694	5.4	3.2	512	3.5	2.2	16
17	714	4.2	10.7	496	7.0	10.5	17
18	701	6.5	18.9	490	7.0	21.5	18
19	653	6.9	33.1	421	7.1	25.4	19
Total	3533	4.9	12.8	2414	5.1	11.6	المجموع

جدول 38: نسبة النساء حسب عدد الأطفال المتوقع إنجابهم وعدد الأطفال الباقين على قيد الحياة والمنطقة
 Table 38: Expected Number of Children by Number of Living Children and Region

Number of Living Children & Region	المجموع Total (n)	عدد الأطفال المتوقع إنجابهم Expected Number of Children								عدد الأطفال الباقين على قيد الحياة والمنطقة
		غير محدد برقم Non Numeric	6+	5	4	3	2	1	0	
West Bank										الضفة الغربية
0	996	13.0	14.5	7.4	36.7	12.2	10.8	2.3	3.1	0
1	990	11.7	10.1	10.2	16.4	19.9	14.4	5.5	11.8	1
2	1234	7.7	6.3	3.2	11.2	9.5	29.7	9.3	23.3	2
3	1296	6.8	3.9	1.7	3.2	11.1	20.0	15.1	38.2	3
4	1206	6.0	2.7	1.1	3.1	3.8	16.6	12.0	54.7	4
5	981	4.6	1.1	1.5	1.1	2.5	10.2	10.7	68.2	5
6+	3208	2.8	0.5	0.2	0.7	1.5	3.3	4.6	86.4	6+
Total	9911	6.4	4.3	2.7	7.9	7.0	13.0	7.9	50.8	المجموع
Gaza Strip										قطاع غزة
0	649	10.9	24.3	13.7	24.8	10.1	10.8	3.1	2.4	0
1	513	6.8	18.2	15.3	23.7	16.1	9.2	4.5	6.1	1
2	593	6.6	14.3	8.9	13.4	14.6	23.8	5.4	13.0	2
3	591	5.8	7.6	3.3	4.6	17.3	18.0	14.6	28.9	3
4	574	4.0	5.6	1.8	6.7	8.4	19.1	14.1	40.4	4
5	491	2.4	1.8	3.4	2.5	5.7	15.6	9.0	59.7	5
6+	1810	2.5	1.5	0.5	1.6	3.0	7.1	4.7	79.0	6+
Total	5221	4.9	8.6	5.3	9.0	9.0	13.0	7.1	43.1	المجموع
Total										المجموع
0	1645	12.1	18.4	9.9	32.0	11.4	10.8	2.6	2.8	0
1	1503	10.0	12.8	11.9	18.9	18.6	12.6	5.2	9.9	1
2	1827	7.3	8.9	5.0	11.9	11.1	27.8	8.0	20.0	2
3	1887	6.5	5.1	2.2	3.6	13.0	19.4	14.9	35.3	3
4	1780	5.4	3.6	1.3	4.2	5.3	17.4	12.6	50.1	4
5	1472	3.9	1.3	2.1	1.6	3.5	12.0	10.1	65.4	5
6+	5018	2.7	0.9	0.3	1.0	2.1	4.7	4.6	83.7	6+
Total	15132	5.9	5.8	3.6	8.2	7.7	13.0	7.6	48.1	المجموع

جدول 39: نسبة النساء حسب عدد الأطفال المتوقع إنجابهم وعدد الأطفال الباقين على قيد الحياة
وحالة اللجوء

Table 39: Expected Number of Children by Number of Living Children and Refugee Status

Number of Living Children & Refugee Status	المجموع Total (n)	عدد الأطفال المتوقع إنجابهم Expected Number of Children								عدد الأطفال الباقين على قيد الحياة وحالة اللجوء
		غير محدد برقم Non Numeric	6+	5	4	3	2	1	0	
Refugee										لاجئ
0	723	9.5	20.8	12.4	28.8	11.3	10.6	3.4	3.2	0
1	632	8.6	14.3	14.4	18.9	17.9	11.2	5.0	9.8	1
2	702	7.1	12.0	6.4	12.6	12.6	26.6	6.1	16.8	2
3	754	6.0	6.4	3.0	3.2	15.0	21.1	13.1	32.1	3
4	736	4.8	4.1	1.4	4.8	6.4	18.1	12.7	47.7	4
5	588	3.3	1.3	3.5	1.9	4.3	14.0	10.8	60.9	5
6+	2023	2.4	1.0	0.4	1.4	2.8	6.1	5.1	80.7	6+
Total	6158	5.2	7.0	4.6	8.3	8.6	13.5	7.4	45.2	المجموع
Non-Refugee										غير لاجئ
0	922	14.2	16.5	7.9	34.5	11.4	11.0	1.9	2.5	0
1	871	11.1	11.8	10.1	18.9	19.1	13.7	5.3	10.0	1
2	1125	7.5	6.9	4.2	11.5	10.2	28.5	9.2	22.0	2
3	1133	6.8	4.2	1.7	4.0	11.7	18.3	16.1	37.3	3
4	1044	5.8	3.3	1.3	3.8	4.5	16.9	12.6	51.8	4
5	884	4.3	1.3	1.3	1.4	3.0	10.8	9.7	68.3	5
6+	2995	2.8	0.8	0.3	0.8	1.5	3.7	4.3	85.8	6+
Total	8974	6.4	5.0	2.9	8.2	7.1	12.6	7.8	50.1	المجموع

جدول 40: نسبة النساء حسب عدد الأطفال المتوقع إنجابهم وعمر الأم الحالي والمنطقة

Table 40: Expected Number of Children by Mother's Current Age and Region

Mother's Current Age & Region	المجموع Total (n)	عدد الأطفال المتوقع إنجابهم Expected Number of Children								العمر الحالي للأم والمنطقة
		غير محدد برقم Non Numeric	6+	5	4	3	2	1	0	
West Bank										الضفة الغربية
15-19	842	9.9	12.6	10.8	31.2	13.8	12.6	2.3	6.8	19-15
20-24	1929	8.9	9.9	5.5	15.8	13.7	21.2	6.5	18.6	24-20
25-29	1921	9.4	04.	2.3	6.1	9.4	22.5	11.2	34.9	29-25
30-34	1740	6.3	1.9	1.1	3.4	5.1	12.5	13.6	56.2	34-30
35-39	1485	3.2	0.9	0.3	1.4	2.2	5.2	8.7	78.2	39-35
40-44	1081	2.5	0.4	0.5	0.6	0.7	3.2	3.8	88.2	44-40
45-49	862	1.5	1.0	0.1	0.7	0.8	1.1	1.9	92.8	49-45
Gaza Strip										قطاع غزة
15-19	553	7.4	20.1	14.8	23.7	13.4	9.8	2.2	3.8	19-15
20-24	1088	6.7	15.8	9.4	17.3	15.1	14.7	6.2	14.8	24-20
25-29	1061	5.4	7.5	6.0	7.9	12.9	20.3	9.1	31.0	29-25
30-34	873	3.7	4.1	2.5	4.3	5.6	18.6	9.3	51.8	34-30
35-39	648	3.0	1.9	0.5	2.4	5.0	7.8	9.6	69.7	39-35
40-44	542	3.3	1.6	0.4	0.8	1.6	3.6	7.1	81.7	44-40
45-49	422	3.7	0.2	0.4	1.5	0.8	3.7	3.0	86.7	49-45
Total										المجموع
15-19	1395	8.9	17.6	12.4	28.2	13.7	11.5	2.2	5.6	19-15
20-24	3017	8.1	12.0	6.9	16.3	14.2	18.9	6.4	17.2	24-20
25-29	2982	8.0	5.3	3.6	6.8	10.7	21.7	10.4	33.5	29-25
30-34	2613	5.5	2.6	1.5	3.7	5.3	14.5	12.1	54.7	34-30
35-39	2133	3.1	1.2	0.4	1.7	3.1	6.0	9.0	75.6	39-35
40-44	1623	2.8	0.8	0.5	0.7	1.0	3.3	4.9	86.0	44-40
45-49	1284	2.2	0.7	0.2	1.0	0.8	1.9	2.3	90.8	49-45

جدول 41: نسبة النساء حسب عدد الأطفال المتوقع إنجابهم وعمر الأم الحالي وحالة اللجوء
Table 41: Expected Number of Children by Mother's Current Age and Refugee Status

Mother's Current Age & Refugee Status	المجموع Total (n)	عدد الأطفال المتوقع إنجابهم Expected Number of Children								العمر الحالي للأم وحالة اللجوء
		غير محدد برقم Non Numeric	6+	5	4	3	2	1	0	
Refugee										لاجئ
15-19	571	7.0	20.6	13.2	26.3	12.6	11.7	2.7	5.9	19-15
20-24	1234	7.5	14.1	9.1	16.5	15.1	16.6	5.3	15.8	24-20
25-29	1244	7.4	6.4	5.2	7.2	11.7	22.1	9.8	30.3	29-25
30-34	1078	4.8	3.7	2.3	4.1	6.9	16.3	11.8	50.1	34-30
35-39	836	1.8	1.1	0.4	2.1	4.0	8.6	9.1	72.8	39-35
40-44	660	2.7	0.8	0.7	0.5	1.4	4.5	6.0	83.4	44-40
45-49	499	2.6	1.0	-	1.3	1.2	1.7	2.7	89.5	49-45
Non-Refugee										غير لاجئ
15-19	823	10.2	15.4	11.8	29.5	14.4	11.3	1.9	5.4	19-15
20-24	1783	8.5	10.6	5.3	16.1	13.7	20.4	7.2	18.1	24-20
25-29	1738	8.4	4.5	2.5	6.5	10.0	21.5	10.9	35.8	29-25
30-34	1534	6.0	1.8	1.0	3.5	4.1	13.3	12.4	57.9	34-30
35-39	1297	4.0	1.2	0.4	1.4	2.4	4.3	8.9	77.4	39-35
40-44	963	2.8	0.8	0.3	0.8	0.6	2.6	4.2	87.8	44-40
45-49	785	1.9	0.6	0.3	0.8	0.6	2.1	2.0	91.7	49-45

جدول 42: نسبة النساء حسب عدد الأطفال المتوقع إجابهم وسنوات التعليم للأم والمنطقة

Table 42: Expected Number of Children by Years of Schooling for Mother and Region

Years of Schooling for Mother & Region	المجموع Total (n)	عدد الأطفال المتوقع إجابهم Expected Number of Children								سنوات التعليم للأم والمنطقة
		غير محدد برقم Non Numeric	6+	5	4	3	2	1	0	
West Bank										الضفة الغربية
0	970	6.7	2.8	0.7	1.1	2.0	5.0	4.2	77.4	0
1-6	2666	7.4	3.9	1.6	4.8	5.3	9.7	6.9	60.3	6-1
7-9	2836	6.5	4.9	3.5	9.8	7.3	15.0	7.1	46.0	9-7
10-12	2469	6.5	4.9	3.5	11.4	9.8	16.1	9.7	37.8	12-10
13+	978	3.6	3.7	2.6	8.3	9.4	15.5	11.8	44.9	13+
Gaza Strip										قطاع غزة
0	376	5.3	4.6	1.9	4.3	3.2	4.2	5.8	70.7	0
1-6	911	6.3	8.8	4.9	6.6	7.6	13.4	7.3	45.2	6-1
7-9	1378	5.1	9.3	5.4	8.2	9.3	14.4	7.0	41.3	9-7
10-12	1994	4.9	8.9	6.0	10.8	9.7	12.6	7.0	40.2	12-10
13+	560	2.3	8.3	5.5	10.9	11.5	16.6	8.4	36.5	13+
Total										المجموع
0	1346	6.3	3.3	1.1	2.0	2.3	4.8	4.6	75.5	0
1-6	3577	7.1	5.2	2.5	5.3	5.9	10.7	7.0	56.5	6-1
7-9	4214	6.0	6.3	4.1	9.3	7.9	14.8	7.1	44.4	9-7
10-12	4463	5.6	6.8	4.8	11.1	9.8	14.5	8.5	38.8	12-10
13+	1538	3.2	5.4	3.7	9.3	10.2	15.9	10.6	41.8	13+

جدول 43: نسبة النساء حسب عدد الأطفال المتوقع إنجابهم وسنوات التعليم للأم وحالة اللجوء
 Table 43: Expected Number of Children by Years of Schooling for Mother and Refugee Status

Years of Schooling for Mother & Refugee Status	المجموع Total (n)	عدد الأطفال المتوقع إنجابهم Expected Number of Children								سنوات التعليم للأم واللجوء
		غير محدد برقم Non Numeric	6+	5	4	3	2	1	0	
Refugee										لاجئ
0	414	4.9	3.1	1.3	2.7	3.5	4.1	5.4	75.1	0
1-6	1181	5.5	6.6	3.3	5.8	6.4	12.1	6.3	54.0	6-1
7-9	1750	5.6	7.2	4.4	8.8	8.0	14.8	8.3	42.9	9-7
10-12	2063	5.8	7.6	6.1	10.0	10.3	14.3	7.5	38.5	12-10
13+	750	2.3	7.8	5.2	9.6	11.2	16.0	8.4	39.4	13+
Non-Refugee										غير لاجئ
0	932	6.9	3.5	1.0	1.7	1.8	5.2	4.3	75.7	0
1-6	2396	7.8	4.5	2.0	5.0	5.6	10.0	7.4	57.7	6-1
7-9	2464	6.3	5.8	3.9	9.5	7.9	14.8	6.2	45.6	9-7
10-12	2400	5.4	6.1	3.7	12.1	9.4	14.8	9.4	39.2	12-10
13+	788	4.0	3.1	2.2	8.9	9.2	15.8	12.7	44.1	13+

جدول 44: نسبة النساء اللواتي يرغبن في إنجاب المزيد من الأطفال حسب عدد الأطفال المتوقع إنجابهم وعدد الأطفال الباقين على قيد الحياة والمنطقة

Table 44: Expected Number of Children for Women Who Want Additional Children by Number of Living Children and Region

Number of Living Children & Region	المجموع Total (n)	عدد الأطفال المتوقع إنجابهم Expected Number of Children								عدد الأطفال الباقين على قيد الحياة والمنطقة
		غير محدد برقم Non Numeric	6+	5	4	3	2	1	0	
West Bank										الضفة الغربية
0	963	13.4	15.0	7.7	37.8	12.6	11.2	2.3	0.1	0
1	875	13.2	11.4	11.5	18.6	22.5	16.3	6.3	0.2	1
2	947	10.0	8.2	4.1	14.5	12.3	38.7	12.0	0.1	2
3	802	11.0	6.3	2.8	5.2	17.9	32.4	24.3	0.1	3
4	546	13.2	5.9	2.4	6.8	8.4	36.7	26.5	-	4
5	313	14.5	3.4	4.8	3.5	7.7	32.2	33.6	0.3	5
6+	435	20.0	3.6	1.6	5.4	10.8	24.4	33.6	0.6	6+
Total	4881	13.0	8.8	5.6	15.9	14.3	26.3	16.0	0.2	المجموع
Gaza Strip										قطاع غزة
0	626	11.0	24.8	14.0	25.5	10.4	11.0	3.2	-	0
1	482	7.3	19.4	16.3	25.3	17.1	9.8	4.8	-	1
2	516	7.6	16.4	10.3	15.4	16.8	27.3	6.2	-	2
3	421	8.1	10.7	4.6	6.4	24.2	25.3	20.5	0.2	3
4	343	6.7	9.3	3.1	11.2	14.1	31.9	23.5	0.3	4
5	198	5.9	4.4	8.3	6.3	14.1	38.8	22.2	-	5
6+	379	11.7	7.3	2.6	7.5	14.5	33.9	22.4	-	6+
Total	2965	8.7	15.1	9.3	15.7	15.8	22.9	12.5	0.1	المجموع
Total										المجموع
0	1589	12.5	18.9	10.2	33.0	11.7	11.1	2.6	0.0	0
1	1357	11.1	14.2	13.5	20.9	20.6	14.0	5.7	0.1	1
2	1463	9.2	11.1	6.3	14.8	13.9	34.7	10.0	0.1	2
3	1223	10.0	7.8	3.4	5.6	20.1	29.9	23.0	0.2	3
4	889	10.7	7.2	2.6	8.5	10.6	34.9	25.3	0.1	4
5	511	11.2	3.8	6.2	4.6	10.2	34.7	29.2	0.2	5
6+	814	16.2	5.4	2.1	6.4	12.5	28.8	28.4	0.3	6+
Total	7846	11.3	11.2	7.0	15.9	14.8	25.0	14.7	0.1	المجموع

جدول 45: نسبة النساء اللواتي يرغبن في إنجاب المزيد من الأطفال حسب عدد الأطفال المتوقع إنجابهم وعدد الأطفال الباقين على قيد الحياة وحالة اللجوء

Table 45: Expected Number of Children for Women Who Want Additional Children by Number of Living Children and Refugee Status

Number of Living Children & Refugee Status	المجموع Total (n)	عدد الأطفال المتوقع إنجابهم Expected Number of Children								عدد الأطفال الباقين على قيد الحياة وحالة اللجوء
		غير محدد برقم Non Numeric	6+	5	4	3	2	1	0	
Refugee										لاجئ
0	698	9.9	21.4	12.7	29.7	11.7	11.0	3.5	0.1	0
1	570	9.5	15.8	15.9	20.9	19.9	12.4	5.5	-	1
2	585	8.5	14.4	7.6	15.1	15.1	31.9	7.3	-	2
3	512	8.9	9.5	4.5	4.7	22.2	31.1	19.3	-	3
4	386	9.1	7.8	2.6	9.2	12.2	34.6	24.3	0.2	4
5	230	8.5	3.3	8.9	5.0	11.1	35.7	27.6	-	5
6+	390	12.7	5.3	1.9	7.1	14.7	31.9	26.5	-	6+
Total	3371	9.6	12.8	8.5	15.2	15.6	24.7	13.6	0.0	المجموع
Non-Refugee										غير لاجئ
0	891	14.5	16.9	8.2	35.5	11.7	11.3	1.9	-	0
1	786	12.3	13.1	11.2	21.0	21.2	15.1	5.9	0.2	1
2	878	9.6	8.9	5.4	14.7	13.1	36.5	11.8	0.1	2
3	712	10.8	6.6	2.7	6.3	18.6	29.1	25.7	0.3	3
4	503	11.9	6.8	2.7	7.9	9.4	35.1	26.1	-	4
5	281	13.4	4.2	4.0	4.3	9.5	33.9	30.5	0.3	5
6+	424	19.4	5.4	2.2	5.7	10.6	25.9	30.2	0.6	6+
Total	4475	12.7	10.0	5.8	16.3	14.2	25.2	15.5	0.2	المجموع

جدول 46: نسبة النساء اللواتي يرغبن في إنجاب المزيد من الأطفال حسب عدد الأطفال المتوقع إنجابهم وعمر الأم الحالي والمنطقة

Table 46: Expected Number of Children for Women Who Want Additional Children by Mother's Current Age and Region

Mother's Current Age & Region	المجموع Total (n)	عدد الأطفال المتوقع إنجابهم Expected Number of Children								العمر الحالي للأم والمنطقة
		غير محدد برقم Non Numeric	6+	5	4	3	2	1	0	
West Bank										الضفة الغربية
15-19	784	10.6	13.6	11.6	33.5	14.9	13.5	2.4	-	19-15
20-24	1572	10.9	12.1	6.7	19.3	16.9	26.0	8.0	0.1	24-20
25-29	1252	14.5	6.2	3.6	9.4	14.4	34.5	17.1	0.3	29-25
30-34	762	14.3	4.2	2.4	7.8	11.7	28.4	30.9	0.1	34-30
35-39	324	14.6	4.1	1.5	6.2	10.1	23.8	39.8	-	39-35
40-44	130	20.7	3.6	4.5	5.3	5.5	26.5	32.0	2.0	44-40
45-49	62	20.6	13.8	1.4	10.4	11.9	15.0	26.9	-	49-45
Gaza Strip										قطاع غزة
15-19	532	7.7	26.1	15.3	24.6	13.9	10.2	2.3	-	19-15
20-24	927	7.9	18.5	11.0	20.4	17.7	17.3	7.3	-	24-20
25-29	734	7.8	10.8	8.7	11.4	18.7	29.3	13.2	0.2	29-25
30-34	421	7.8	8.5	5.1	8.9	11.6	38.7	19.4	-	34-30
35-39	196	9.9	6.2	1.7	8.1	16.5	25.8	31.7	-	39-35
40-44	99	18.1	8.6	2.0	4.2	8.6	19.8	38.8	-	44-40
45-49	56	27.8	1.6	2.9	11.1	6.2	27.9	22.6	-	49-45
Total										المجموع
15-19	1316	9.4	18.6	13.1	29.9	14.5	12.2	2.4	-	19-15
20-24	2499	9.8	14.5	8.3	19.7	17.2	22.8	7.7	0.0	24-20
25-29	1986	12.0	7.9	5.5	10.1	16.0	32.6	15.7	0.3	29-25
30-34	1183	12.0	5.8	3.4	8.2	11.7	32.1	26.8	0.1	34-30
35-39	520	12.8	4.9	1.6	6.9	12.5	24.6	36.7	-	39-35
40-44	229	19.5	5.8	3.4	4.8	6.8	23.6	35.0	1.1	44-40
45-49	118	24.0	8.0	2.1	10.7	9.1	21.1	24.9	-	49-45

جدول 47: نسبة النساء اللواتي يرغبن في إنجاب المزيد من الأطفال حسب عدد الأطفال المتوقع إنجابهم وعمر الأم الحالي وحالة اللجوء

Table 47: Expected Number of Children for Women Who Want Additional Children by Mother's Current Age and Refugee Status

Mother's Current Age & Region	المجموع Total (n)	عدد الأطفال المتوقع إنجابهم Expected Number of Children								العمر الحالي للأم وحالة اللجوء
		غير محدد برقم Non Numeric	6+	5	4	3	2	1	0	
Refugee										لاجئ
15-19	537	7.5	21.9	14.0	27.9	13.4	12.4	2.9	-	19-15
20-24	1038	9.0	16.7	10.9	19.5	17.9	19.8	6.2	-	24-20
25-29	868	10.6	9.1	7.4	10.3	16.7	31.7	14.0	0.2	29-25
30-34	538	9.6	7.5	4.7	8.2	13.8	32.7	23.6	-	34-30
35-39	228	6.7	4.1	1.4	7.8	14.8	31.6	33.5	-	39-35
40-44	109	16.0	5.0	4.2	2.8	8.6	27.0	36.3	-	44-40
45-49	52	24.9	9.5	-	12.1	11.4	16.6	25.4	-	49-45
Non-Refugee										غير لاجئ
15-19	779	10.8	16.3	12.5	31.2	15.2	12.0	2.0	-	19-15
20-24	1461	10.4	12.9	6.5	19.8	16.7	24.9	8.8	0.1	24-20
25-29	1118	13.1	6.9	4.0	10.0	15.4	33.3	17.0	0.3	29-25
30-34	645	14.0	4.3	2.3	8.2	9.9	31.6	29.5	0.1	34-30
35-39	292	17.5	5.5	1.7	6.2	10.7	19.1	39.2	-	39-35
40-44	120	22.7	6.4	2.7	6.7	5.1	20.5	33.7	2.1	44-40
45-49	66	23.2	6.8	3.9	9.6	7.3	24.7	24.4	-	49-45

جدول 48: نسبة النساء اللواتي يرغبن في إنجاب المزيد من الأطفال حسب عدد الأطفال الذكور الإضافي المرغوب إنجابهم وعدد الأطفال الذكور الذين سبق إنجابهم والمنطقة

Table 48: Preferred Number of Additional Sons by Number of Sons Ever Born and Region

Number of Sons Ever Born & Region	المجموع Total (n)	عدد الأطفال الذكور الإضافي المرغوب إنجابهم Preferred Number of Additional Sons						عدد الذكور الذين سبق انجابهم والمنطقة
		غير محدد برقم Non Numeric	4+	3	2	1	0	
West Bank								الضفة الغربية
0	1725	15.9	11.3	14.5	44.0	13.8	0.5	0
1	1440	14.1	9.5	11.4	28.1	34.8	2.2	1
2	948	18.5	7.0	7.1	22.2	34.2	11.1	2
3	452	19.9	7.7	6.1	16.6	28.7	21.1	3
4+	317	23.5	7.2	3.0	14.8	27.6	23.9	4+
Total	4882	16.7	9.3	10.6	30.6	26.2	6.5	المجموع
Gaza Strip								قطاع غزة
0	1053	11.0	17.6	23.3	34.6	12.9	0.5	0
1	793	9.6	14.7	17.1	30.9	26.8	0.8	1
2	550	8.3	11.3	10.6	28.3	32.4	9.1	2
3	310	9.8	12.0	13.0	23.3	30.2	11.7	3
4+	267	13.6	12.6	6.2	21.0	29.1	17.5	4+
Total	2973	10.2	14.6	16.7	30.1	23.5	4.9	المجموع
Total								المجموع
0	2778	14.1	13.7	17.8	40.5	13.5	0.5	0
1	2233	12.5	11.3	13.4	29.1	32.0	1.7	1
2	1498	14.7	8.6	8.4	24.4	33.5	10.4	2
3	762	15.8	9.4	8.9	19.3	29.3	17.2	3
4+	584	19.0	9.7	4.5	17.6	28.3	21.0	4+
Total	7855	14.3	11.3	12.9	30.4	25.2	5.9	المجموع

جدول 49: نسبة النساء اللواتي يرغبن في إنجاب المزيد من الأطفال حسب عدد الأطفال الذكور الإضافي المرغوب إنجابهم وعدد الأطفال الذكور الذين سبق إنجابهم وحالة اللجوء

Table 49: Preferred Number of Additional Sons by Number of Sons Ever Born and Refugee Status

Number of Sons Ever Born & Refugee Status	المجموع Total (n)	عدد الأطفال الذكور الإضافي المرغوب إنجابهم Preferred Number of Additional Sons						عدد الذكور الذين سبق إنجابهم وحالة اللجوء
		غير محدد برقم Non Numeric	4+	3	2	1	0	
Refugee								لاجئ
0	1185	12.8	16.4	19.5	38.2	12.6	0.6	0
1	933	9.7	14.5	13.6	30.8	30.1	1.2	1
2	624	13.1	9.6	8.9	26.2	33.9	8.3	2
3	344	12.8	10.3	11.1	21.3	30.6	13.9	3
4+	287	16.7	9.0	5.8	20.3	27.9	20.3	4+
Total	3373	12.3	13.4	13.9	30.7	24.5	5.2	المجموع
Non-Refugee								غير لاجئ
0	1593	15.0	11.7	16.6	42.2	14.1	0.4	0
1	1300	14.5	9.0	13.3	27.9	33.3	2.0	1
2	874	15.9	7.8	8.0	23.2	33.3	11.9	2
3	418	18.2	8.7	7.1	17.6	28.3	20.0	3
4+	297	21.2	10.3	3.1	15.0	28.7	21.6	4+
Total	4482	15.8	9.8	12.2	30.2	25.7	6.3	المجموع

جدول 50: نسبة النساء اللواتي يرغبن في إنجاب المزيد من الأطفال حسب عدد الأطفال الإضافي المرغوب إنجابهن وعدد الأطفال الإناث اللواتي سبق إنجابهن والمنطقة

Table 50: Preferred Number of Additional Daughters by Number of Daughters Ever Born and Region

Number of Daughters Ever Born & Region	المجموع Total (n)	عدد الأطفال الإضافي المرغوب إنجابهن Preferred Number of Additional Daughters						عدد الإناث اللواتي سبق إنجابهن والمنطقة
		غير محدد برقم Non Numeric	4+	3	2	1	0	
West Bank								الضفة الغربية
0	1751	14.7	3.1	7.2	41.5	29.4	4.1	0
1	1428	17.0	2.1	4.0	15.9	45.9	15.1	1
2	837	18.0	1.6	3.6	7.9	27.6	41.2	2
3	406	16.7	2.0	4.1	4.2	13.0	60.0	3
4+	458	19.4	1.7	0.9	3.4	5.9	68.6	4+
Total	4880	16.5	2.3	4.8	21.6	30.4	24.4	المجموع
Gaza Strip								قطاع غزة
0	1109	10.3	5.4	12.9	40.9	26.2	4.4	0
1	735	9.9	3.5	5.5	22.1	45.3	13.7	1
2	505	10.2	4.2	3.9	14.7	29.4	37.6	2
3	291	10.6	2.9	2.5	7.1	15.0	61.8	3
4+	331	10.2	3.1	0.3	2.4	8.5	75.4	4+
Total	2971	10.2	4.2	7.1	24.2	28.4	25.9	المجموع
Total								المجموع
0	2860	13.0	4.0	9.4	41.3	28.1	4.2	0
1	2163	14.6	2.5	4.5	18.0	45.7	14.7	1
2	1342	15.1	2.6	3.7	10.5	28.3	39.9	2
3	697	14.1	2.4	3.4	5.4	13.8	60.8	3
4+	789	15.6	2.3	0.7	3.0	7.0	71.4	4+
Total	7851	14.1	3.0	5.7	22.6	29.6	25.0	المجموع

جدول 51: نسبة النساء اللواتي يرغبن في إنجاب المزيد من الأطفال حسب عدد الأطفال الإناث الإضافي المرغوب إنجابهن وعدد الأطفال الإناث اللواتي سبق إنجابهن وحالة اللجوء

Table 51: Preferred Number of Additional Daughters by Number of Daughters Ever Born and Refugee Status

Number of Daughters Ever Born & Refugee Status	المجموع Total (n)	عدد الأطفال الإناث الإضافي المرغوب إنجابهن Preferred Number of Additional Daughters						عدد الإناث اللواتي سبق إنجابهن وحالة اللجوء
		غير محدد برقم Non Numeric	4+	3	2	1	0	
Refugee								لاجئ
0	1229	10.7	4.4	10.9	41.6	27.8	4.6	0
1	892	13.8	1.9	5.3	18.2	47.1	13.7	1
2	607	12.8	3.1	4.9	11.8	29.5	37.8	2
3	297	12.8	1.4	2.9	6.2	13.5	63.1	3
4+	349	11.7	0.9	0.8	3.0	8.1	75.6	4+
Total	3374	12.2	2.9	6.6	23.0	29.9	25.5	المجموع
Non-Refugee								غير لاجئ
0	1631	14.7	3.7	8.3	41.0	28.4	3.9	0
1	1271	15.1	3.0	3.9	17.9	44.8	15.3	1
2	735	16.9	2.1	2.7	9.4	27.3	41.6	2
3	400	15.1	3.1	3.8	4.9	14.1	59.1	3
4+	440	18.6	3.4	0.6	3.0	6.2	68.2	4+
Total	4477	15.6	3.2	5.0	22.3	29.4	24.6	المجموع

جدول 52: نسبة النساء اللواتي لديهن الرغبة في إيقاف إنجاب الأطفال حسب العمر الحالي والمنطقة

Table 52: Desire to Stop Having Children by Age and Region

Current Age	المجموع Total	قطاع غزة Gaza Strip	الضفة الغربية West Bank	العمر الحالي
15-19	1.1	0.9	1.2	19-15
20-24	7.2	7.2	7.2	24-20
25-29	13.8	14.7	13.4	29-25
30-34	19.9	20.4	19.6	34-30
35-39	22.4	20.3	23.4	39-35
40-44	19.4	19.9	19.2	44-40
45-49	16.2	16.5	16.1	49-45
Total (n)	7193	2221	4972	المجموع

جدول 53: نسبة النساء اللواتي لديهن الرغبة في إيقاف إنجاب الأطفال حسب العمر الحالي وحالة اللجوء

Table 53: Desire to Stop Having Children by Age and Refugee Status

Current Age	غير لاجئ Non-Refugee	لاجئ Refugee	العمر الحالي
15-19	1.0	1.2	19-15
20-24	7.2	7.1	24-20
25-29	13.9	13.7	29-25
30-34	20.0	19.6	34-30
35-39	22.6	22.1	39-35
40-44	19.0	20.0	44-40
45-49	16.2	16.2	49-45
Total (n)	4441	2752	المجموع

جدول 54: نسبة النساء اللواتي لديهن الرغبة في إيقاف إنجاب الأطفال حسب سنوات التعليم للأم والمنطقة
Table 54: Desire to Stop Having Children by Years of Schooling for Mother and Region

سنوات التعليم	الضفة الغربية West Bank	قطاع غزة Gaza Strip	المجموع Total	Years of Schooling
0	14.4	11.2	13.4	0
6-1	32.1	18.4	27.9	1-6
9-7	26.1	25.5	25.9	7-9
12-10	18.7	35.9	24.0	10-12
13+	8.7	9.1	8.8	13+
المجموع	4971	2221	7192	Total (n)

جدول 55: نسبة النساء اللواتي لديهن الرغبة في المباشرة بين المواليد حسب العمر الحالي والمنطقة
Table 55: Desire to Space Children by Age and Region

العمر الحالي	الضفة الغربية West Bank	قطاع غزة Gaza Strip	المجموع Total	Current Age
19-15	14.4	16.8	15.2	15-19
24-20	34.4	34.1	34.3	20-24
29-25	28.7	27.5	28.3	25-29
34-30	15.6	14.6	15.3	30-34
39-35	5.2	5.1	5.2	35-39
44-40	1.3	1.4	1.4	40-44
49-45	0.4	0.4	0.4	45-49
المجموع	3180	1779	4959	Total (n)

جدول 56: نسبة النساء اللواتي لديهن الرغبة في المباشرة بين المواليد حسب العمر الحالي وحالة اللجوء

Table 56: Desire to Space Children by Age and Refugee Status

العمر الحالي	لاجئ Refugee	غير لاجئ Non-Refugee	Current Age
19-15	14.0	16.1	15-19
24-20	33.0	35.2	20-24
29-25	28.8	27.8	25-29
34-30	16.3	14.5	30-34
39-35	5.5	4.9	35-39
44-40	1.7	1.1	40-44
49-45	0.6	0.2	45-49
المجموع	2038	2921	Total (n)

جدول 57: نسبة النساء اللواتي لديهن الرغبة في المباشرة بين المواليد حسب سنوات التعليم والمنطقة

Table 57: Desire to Space Children by Years of Schooling and Region

Years of Schooling	المجموع Total	قطاع غزة Gaza Strip	الضفة الغربية West Bank	سنوات التعليم
0	2.9	2.1	3.3	0
1-6	17.9	14.8	19.6	6-1
7-9	30.4	28.0	31.8	9-7
10-12	36.6	42.4	33.4	12-10
13+	12.2	12.8	11.9	13+
Total (n)	4956	1777	3179	المجموع

جدول 58: نسبة النساء اللواتي لديهن الرغبة في المباشرة بين المواليد حسب سنوات التعليم وحالة اللجوء

Table 58: Desire to Space Children by Years of Schooling and Refugee Status

Years of Schooling	غير لاجئ Non-Refugee	لاجئ Refugee	سنوات التعليم
0	3.2	2.4	0
1-6	20.4	14.3	6-1
7-9	30.9	29.8	9-7
10-12	35.1	38.8	12-10
13+	10.5	14.8	13+
Total (n)	2919	2037	المجموع

جدول 59: نسبة النساء حسب الرغبة في إنجاب أطفال آخرين وعدد الأطفال الباقين على قيد الحياة والمنطقة

Table 59: Desire to Have More Children by Number of Living Children and Region

Number of Living Children & Region	المجموع Total (n)	الرغبة في إنجاب أطفال آخرين Desire to Have More Children			عدد الأطفال الباقين على قيد الحياة والمنطقة
		غير متأكد Uncertain	لا No	نعم Yes	
West Bank					الضفة الغربية
0	998	0.3	3.0	96.7	0
1	991	1.4	11.6	86.9	1
2	1236	2.9	23.2	74.0	2
3	1296	3.7	38.1	58.2	3
4	1206	3.2	54.7	42.0	4
5	980	2.9	68.0	29.1	5
6+	3205	1.8	86.4	11.8	6+
Total	9912	2.3	50.6	47.1	المجموع
Gaza Strip					قطاع غزة
0	649	0.1	2.4	97.5	0
1	517	0.9	6.1	93.0	1
2	595	2.6	12.9	84.5	2
3	593	2.3	28.7	69.0	3
4	574	2.5	40.2	57.3	4
5	491	2.5	59.7	37.8	5
6+	1813	2.3	78.9	18.8	6+
Total	5232	2.0	43.0	55.0	المجموع
Total					المجموع
0	1647	0.2	2.7	97.0	0
1	1508	1.2	9.7	89.0	1
2	1831	2.8	19.9	77.4	2
3	1889	3.3	35.1	61.6	3
4	1780	3.0	50.1	47.0	4
5	1471	2.8	65.2	32.0	5
6+	5018	2.0	83.7	14.3	6+
Total	15144	2.2	48.0	49.8	المجموع

جدول 60: نسبة النساء حسب الرغبة في إنجاب أطفال آخرين وعدد الأطفال الباقين على قيد الحياة وحالة اللجوء
Table 60: Desire to Have More Children by Number of Living Children and Refugee Status

Number of Living Children & Refugee Status	المجموع Total (n)	الرغبة في إنجاب أطفال آخرين Desire to Have More Children			عدد الأطفال الباقين على قيد الحياة وحالة اللجوء
		غير متأكد Uncertain	لا No	نعم Yes	
Refugee					لاجئ
0	724	0.2	3.1	96.7	0
1	634	1.3	9.7	88.9	1
2	704	3.0	16.7	80.3	2
3	756	2.4	32.0	65.6	3
4	736	2.1	47.5	50.4	4
5	587	3.2	60.8	36.0	5
6+	2025	1.9	80.7	17.4	6+
Total	6166	2.0	45.1	52.9	المجموع
Non-Refugee					غير لاجئ
0	923	0.2	2.5	97.3	0
1	874	1.2	9.7	89.1	1
2	1127	2.6	21.8	75.5	2
3	1133	3.9	37.2	58.9	3
4	1044	3.6	51.8	44.5	4
5	884	2.5	68.2	29.4	5
6+	2993	2.0	85.8	12.2	6+
Total	8978	2.3	50.0	47.7	المجموع

جدول 61: نسبة النساء حسب الرغبة في إنجاب أطفال آخرين وسبق النقاش بينها وبين زوجها حول عدد الأطفال التي ترغب بإنجابهم والمنطقة

Table 61: Desire to Have More Children by a Report of Husband-Wife Discussion on the Number of Desired Children and Region

Report of Husband-Wife Discussion on the Number of Desired Children and Region	المجموع Total (n)	الرغبة في إنجاب أطفال آخرين Desire to Have More Children			سبق النقاش بينها وبين زوجها حول عدد الأطفال التي ترغب بإنجابهم والمنطقة
		غير متأكد Uncertain	لا No	نعم Yes	
West Bank					الضفة الغربية
Yes	6305	2.0	47.6	50.4	نعم
No	3595	2.8	56.0	41.2	لا
Gaza Strip					قطاع غزة
Yes	3558	1.9	41.3	56.9	نعم
No	1673	2.2	46.7	51.2	لا
Total					المجموع
Yes	9863	1.9	45.3	52.7	نعم
No	5268	2.6	53.1	44.3	لا

جدول 62: نسبة النساء حسب الرغبة في إنجاب أطفال آخرين وسبق النقاش بينها وبين زوجها حول عدد الأطفال التي ترغب بإنجابهم وحالة اللجوء

Table 62: Desire to Have More Children by a Report of Husband-Wife Discussion on the Number of Desired Children and Refugee Status

Report of Husband-Wife Discussion on the Number of Desired Children and Refugee Status	المجموع Total (n)	الرغبة في إنجاب أطفال آخرين Desire to Have More Children			سبق النقاش بينها وبين زوجها حول عدد الأطفال التي ترغب بإنجابهم وحالة اللجوء
		غير متأكد Uncertain	لا No	نعم Yes	
Refugee					لاجئ
Yes	4094	1.9	42.4	55.7	نعم
No	2063	2.2	50.6	47.3	لا
Non-Refugee					غير لاجئ
Yes	5769	2.0	47.4	50.6	نعم
No	3205	2.9	54.7	42.5	لا

جدول 63: نسبة النساء حسب الرغبة في إنجاب أطفال آخرين وسبق النقاش بينها وبين زوجها حول عدد الأطفال التي ترغب بإنجابهم وسنوات التعليم

Table 63: Desire to Have More Children by a Report of Husband-Wife Discussion on the Number of Desired Children and Years of Schooling

Report of Husband-Wife Discussion on the Number of Desired Children and Years of Schooling	المجموع Total (n)	الرغبة في إنجاب أطفال آخرين Desire to Have More Children			سبق النقاش بينها وبين زوجها حول عدد الأطفال التي ترغب بإنجابهم وسنوات التعليم للزوجة
		غير متأكد Uncertain	لا No	نعم Yes	
0					0
Yes	631	1.6	70.6	27.8	نعم
No	714	1.3	79.8	19.0	لا
1-6					6-1
Yes	2042	1.7	53.5	44.8	نعم
No	1526	2.4	60.5	37.1	لا
7-9					9-7
Yes	2779	1.9	43.8	54.3	نعم
No	1433	3.4	45.3	51.3	لا
10-12					12-10
Yes	3189	2.5	38.3	59.2	نعم
No	1273	2.7	39.7	57.6	لا
13+					13+
Yes	1220	1.3	40.7	58.0	نعم
No	320	2.8	45.7	51.6	لا

جدول 64: نسبة النساء حسب الاتفاق بين الزوجة وزوجها حول عدد الأطفال التي ترغب إنجابهم وعدد الأطفال التي ترغب إنجابهم والمنطقة

Table 64: Husband-Wife Agreement on the Number of Desired Children by Number of Desired Children and Region

Husband-Wife Agreement on the Number of Desired Children and Region	المجموع Total	عدد الأطفال المرغوب إنجابهم Number of Desired Children								الاتفاق بين الزوجة وزوجها حول عدد الأطفال التي ترغب إنجابهم والمنطقة
		غير محدد برقم Non Numeric	6+	5	4	3	2	1	0	
West Bank										الضفة الغربية
Same	62.2	44.4	53.7	56.4	62.7	61.7	62.6	61.6	65.4	نفس العدد
More	23.2	26.3	24.6	22.9	23.6	21.7	22.6	20.4	23.4	أكثر
Less	7.9	4.6	9.2	8.3	5.3	8.3	9.4	15.4	7.0	أقل
Don't Know	6.8	24.7	12.5	12.4	8.3	8.2	5.3	2.6	4.3	لا أعرف
Total (n)	9898	634	432	270	778	699	1284	779	5022	المجموع
Gaza Strip										قطاع غزة
Same	64.7	52.8	56.2	55.6	64.5	64.5	65.4	67.6	68.2	نفس العدد
More	21.8	20.4	29.7	27.8	22.7	17.8	20.8	20.0	20.9	أكثر
Less	7.2	5.9	5.7	7.4	7.3	8.9	9.3	9.2	6.4	أقل
Don't Know	6.3	21.0	8.4	9.2	5.4	8.7	4.5	3.2	4.5	لا أعرف
Total (n)	5216	258	449	275	468	468	679	371	2248	المجموع
Total										المجموع
Same	63.0	46.8	55.0	56.0	63.4	62.9	63.6	63.5	66.2	نفس العدد
More	22.7	24.6	27.2	25.4	23.3	20.1	22.0	20.2	22.6	أكثر
Less	7.7	5.0	7.4	7.8	6.1	8.6	9.4	13.4	6.8	أقل
Don't Know	6.6	23.6	10.4	10.8	7.3	8.4	5.1	2.8	4.4	لا أعرف
Total (n)	15114	892	881	545	1246	1167	1963	1150	7270	المجموع

جدول 65: نسبة النساء حسب الاتفاق بين الزوجة وزوجها حول عدد الأطفال التي ترغب إنجابهم وعدد الأطفال التي ترغب إنجابهم وحالة اللجوء

Table 65: Husband-Wife Agreement on the Number of Desired Children by Number of Desired Children and Refugee Status

Husband-Wife Agreement on the Number of Desired Children and Refugee Status	المجموع Total	عدد الأطفال المرغوب إنجابهم Number of Desired Children								الاتفاق بين الزوجين حول الأطفال التي ترغب إنجابهم وحالة اللجوء
		غير محدد برقم Non Numeric	6+	5	4	3	2	1	0	
Refugee										لاجئ
Same	61.9	48.8	52.5	51.4	64.1	61.3	63.2	65.5	64.8	نفس العدد
More	23.2	21.0	31.0	30.7	23.0	20.8	22.6	20.5	22.6	أكثر
Less	8.0	5.0	7.5	8.3	6.2	8.8	10.4	10.7	7.5	أقل
Don't Know	6.8	25.1	8.9	9.6	6.8	9.0	3.8	3.2	5.1	لا أعرف
Total (n)	6148	322	431	285	514	527	831	456	2782	المجموع
Non-Refugee										غير لاجئ
Same	63.8	45.7	57.3	61.0	62.9	64.1	63.9	62.2	67.2	نفس العدد
More	22.3	26.6	23.5	19.5	23.4	19.6	21.6	20.1	22.6	أكثر
Less	7.4	5.0	7.3	7.3	6.0	8.4	8.6	15.1	6.3	أقل
Don't Know	6.5	22.8	11.8	12.1	7.6	7.9	6.0	2.6	3.9	لا أعرف
Total (n)	8966	570	450	260	732	640	1132	694	4488	المجموع

جدول 66: نسبة النساء حسب الاتفاق بين الزوجة وزوجها حول عدد الأطفال التي ترغب إنجابهم والنقاش بين الزوجين حول هذا العدد والمنطقة

Table 66: Husband-Wife Agreement on the Number of Desired Children by a Report of Husband-Wife Discussion on the Number of Desired Children and Region

Husband-Wife Agreement on the Number of Desired Children and Region	النقاش بين الزوجين حول عدد الأطفال المرغوب إنجابه Husband-Wife Discussion on the Number of Desired Children		الإتفاق بين الزوجين حول عدد الأطفال التي ترغب إنجابهم والمنطقة
	لا No	نعم Yes	
West Bank			الضفة الغربية
Same	56.0	65.7	نفس العدد
More	22.5	23.5	أكثر
Less	7.0	8.4	أقل
Don't Know	14.5	2.3	لا أعرف
Total (n)	3601	6313	المجموع
Gaza Strip			قطاع غزة
Same	54.7	69.4	نفس العدد
More	22.8	21.4	أكثر
Less	6.8	7.4	أقل
Don't Know	15.7	1.8	لا أعرف
Total (n)	1681	3555	المجموع
Total			المجموع
Same	55.6	67.0	نفس العدد
More	22.6	22.8	أكثر
Less	6.9	8.1	أقل
Don't Know	14.9	2.2	لا أعرف
Total (n)	5282	9868	المجموع

جدول 67: نسبة النساء حسب الاتفاق بين الزوجة وزوجها حول عدد الأطفال التي ترغب إنجابهم والنقاش بين الزوجين حول هذا العدد وحالة اللجوء

Table 67: Husband-Wife Agreement on the Number of Desired Children by a Report of Husband-Wife Discussion on the Number of Desired Children and Refugee Status

Husband-Wife Agreement on the Number of Desired Children and Refugee Status	النقاش بين الزوجين حول عدد الأطفال المرغوب إنجابه Husband-Wife Discussion on the Number of Desired Children		الاتفاق بين الزوجين حول عدد الأطفال التي ترغب إنجابهم وحالة اللجوء
	لا No	نعم Yes	
Refugee			لاجئ
Same	52.3	66.8	نفس العدد
More	24.4	22.6	أكثر
Less	7.5	8.3	أقل
Don't Know	15.8	2.2	لا أعرف
Total (n)	2066	4096	المجموع
Non-Refugee			غير لاجئ
Same	57.7	67.2	نفس العدد
More	21.4	22.8	أكثر
Less	6.6	7.9	أقل
Don't Know	14.4	2.1	لا أعرف
Total (n)	3215	5772	المجموع

جدول 68: التوزيع النسبي للنساء حسب عدد الأطفال المثالي من وجهة نظر المرأة وعدد الأطفال الذين سبق إنجابهم والمنطقة

Table 68: Ideal Number of Children by Number of Children Ever Born and Region

Children Ever Born & Region	المجموع Total (n)	عدد الأطفال المثالي من وجهة نظر المرأة Ideal Number of Children								عدد الأطفال الذين سبق إنجابهم والمنطقة
		غير محدد برقم Non Numeric	6+	5	4	3	2	1	0	
West Bank										الضفة الغربية
0	1082	15.9	14.4	8.2	37.6	10.6	10.1	2.2	1.0	0
1	1008	12.4	17.7	12.2	29.2	15.0	10.4	2.4	0.8	1
2	1215	11.5	15.7	9.3	37.9	10.0	12.2	2.0	1.3	2
3	1363	11.9	16.8	10.9	31.3	17.3	9.1	1.3	1.4	3
4	1225	10.4	21.3	9.4	40.6	5.5	10.2	1.6	1.1	4
5	1025	11.1	21.2	18.5	27.8	9.2	10.1	0.8	1.3	5
6+	4171	21.9	31.1	6.9	22.0	7.8	7.2	0.9	2.1	6+
Total	11089	15.8	22.8	9.6	29.7	10.0	9.2	1.4	1.5	المجموع
Gaza Strip										قطاع غزة
0	702	16.5	24.9	13.0	25.0	8.8	9.2	2.2	0.4	0
1	526	14.1	25.3	17.4	27.9	6.1	8.6	0.2	0.5	1
2	603	11.4	25.2	16.8	28.1	7.7	8.5	1.6	0.8	2
3	601	9.1	25.1	15.6	30.3	12.0	6.9	0.9	-	3
4	572	6.9	31.4	14.3	28.7	6.2	11.6	0.6	0.3	4
5	525	12.0	25.7	19.0	24.1	10.1	7.7	1.2	0.2	5
6+	2248	18.4	38.2	9.8	19.9	6.1	6.1	0.7	0.7	6+
Total	5777	14.4	30.9	13.5	24.4	7.6	7.7	1.0	0.5	المجموع
Total										المجموع
0	1784	16.1	18.6	10.1	32.7	9.9	9.7	2.2	0.7	0
1	1534	12.9	20.3	14.0	28.7	12.0	9.7	1.6	0.7	1
2	1818	11.5	18.9	11.8	34.6	9.3	11.0	1.8	1.1	2
3	1964	11.0	19.4	12.3	31.0	15.7	8.5	1.2	1.0	3
4	1797	9.3	24.5	10.9	36.8	5.7	10.7	1.3	0.8	4
5	1550	11.4	22.7	18.7	26.6	9.5	9.3	0.9	0.9	5
6+	6419	20.7	33.6	7.9	21.3	7.2	6.8	0.8	1.6	6+
Total	16866	15.3	25.6	10.9	27.9	9.2	8.7	1.3	1.2	المجموع

جدول 69: التوزيع النسبي للنساء حسب عدد الأطفال المثالي من وجهة نظر المرأة وعدد الأطفال الذين سبق إنجابهم وحالة اللجوء

Table 69: Ideal Number of Children by Number of Children Ever Born and Refugee Status

Children Ever Born & Refugee Status	عدد الأطفال المثالي من وجهة نظر المرأة Ideal Number of Children									عدد الأطفال الذين سبق إنجابهم وحالة اللجوء
	المجموع Total (n)	غير محدد برقم Non Numeric	6+	5	4	3	2	1	0	
Refugee										لاجئ
0	787	13.4	20.7	11.4	31.7	10.5	9.1	2.4	0.8	0
1	643	14.3	22.2	17.7	26.4	9.0	8.1	1.4	0.9	1
2	718	10.7	23.2	13.7	31.6	7.7	10.6	1.7	0.8	2
3	777	11.2	22.2	13.5	30.6	13.2	7.3	1.6	0.4	3
4	749	8.6	27.3	10.7	34.1	5.2	11.8	1.1	1.3	4
5	621	9.9	24.9	17.8	27.0	9.4	9.2	1.0	0.7	5
6+	2629	17.5	35.8	8.3	22.3	7.4	6.7	0.9	1.2	6+
Total	6924	13.7	28.1	11.8	27.3	8.5	8.4	1.3	0.9	المجموع
Non-Refugee										غير لاجئ
0	997	18.2	16.9	9.1	33.4	9.4	10.2	2.0	0.7	0
1	891	12.0	18.9	11.2	30.5	14.1	11.0	1.8	0.6	1
2	1100	12.0	16.0	10.6	36.6	10.3	11.2	1.9	1.3	2
3	1187	10.9	17.5	11.5	31.3	17.3	9.2	0.9	1.3	3
4	1048	9.8	22.5	11.1	38.7	6.1	9.9	1.5	0.5	4
5	929	12.5	21.2	19.3	26.3	9.5	9.3	0.8	1.1	5
6+	3788	22.9	32.1	7.7	20.6	7.1	6.9	0.8	1.9	6+
Total	9940	16.4	23.8	10.4	28.2	9.6	8.9	1.2	1.3	المجموع

جدول 70: التوزيع النسبي للنساء حسب عدد الأطفال المثالي من وجهة نظر المرأة والعمر والمنطقة

Table 70: Ideal Number of Children by Age and Region

Age and Region	المجموع Total (n)	عدد الأطفال المثالي من وجهة نظر المرأة Ideal Number of Children								العمر والمنطقة
		غير محدد برقم Non Numeric	6+	5	4	3	2	1	0	
West Bank										الضفة الغربية
15-19	852	11.3	17.2	12.9	37.8	9.0	9.3	1.9	0.7	19-15
20-24	1962	11.5	21.1	10.2	33.9	10.1	10.8	1.6	0.8	24-20
25-29	1954	11.4	20.0	10.5	33.5	10.3	10.6	1.5	1.2	29-25
30-34	1806	12.2	20.5	8.5	32.7	12.6	10.8	1.2	1.4	34-30
35-39	1529	15.6	25.6	8.7	28.6	9.9	8.8	1.4	1.4	39-35
40-44	1161	19.5	26.5	9.4	25.1	10.6	5.7	1.3	1.8	44-40
45-49	1044	24.5	28.0	9.3	19.2	8.7	7.0	1.4	2.1	49-45
50-54	807	31.1	27.6	7.6	16.6	5.5	6.5	1.1	4.1	54-50
Gaza Strip										قطاع غزة
15-19	560	11.5	30.0	14.9	29.4	6.5	7.2	0.6	-	19-15
20-24	1115	9.0	26.6	17.3	28.5	8.4	9.0	0.8	0.3	24-20
25-29	1083	10.4	28.9	14.8	26.8	7.7	10.0	1.1	0.4	29-25
30-34	902	10.5	30.6	12.3	26.7	9.7	8.6	1.1	0.4	34-30
35-39	682	16.4	32.3	12.0	23.6	7.6	6.6	1.1	0.4	39-35
40-44	595	18.3	35.0	12.8	18.1	7.8	6.0	1.6	0.5	44-40
45-49	490	27.5	34.1	8.8	18.0	4.8	4.8	1.0	1.0	49-45
50-54	350	29.6	38.2	8.9	12.5	3.9	4.7	0.3	1.8	54-50
Total										المجموع
15-19	1412	11.4	22.3	13.7	34.5	8.0	8.4	1.4	0.4	19-15
20-24	3077	10.6	23.1	12.8	31.9	9.5	10.1	1.3	0.6	24-20
25-29	3037	11.6	23.2	12.0	31.1	9.4	10.4	1.4	0.9	29-25
30-34	2708	11.6	23.9	9.8	30.7	11.6	10.1	1.2	1.1	34-30
35-39	2211	15.9	27.7	9.7	27.1	9.2	8.1	1.3	1.1	39-35
40-44	1756	19.1	29.4	10.5	22.8	9.7	5.8	1.4	1.4	44-40
45-49	1534	25.5	30.0	9.1	18.8	7.4	6.3	1.2	1.8	49-45
50-54	1157	30.6	30.8	8.0	15.4	5.0	6.0	0.8	3.4	54-50

جدول 71: التوزيع النسبي للنساء حسب عدد الأطفال المثالي من وجهة نظر المرأة والعمر وحالة اللجوء

Table 71: Ideal Number of Children by Age and Refugee Status

Age & Refugee Status	المجموع Total (n)	عدد الأطفال المثالي من وجهة نظر المرأة Ideal Number of Children								العمر وحالة اللجوء
		غير محدد برقم Non Numeric	6+	5	4	3	2	1	0	
Refugee										لاجئ
15-19	580	10.7	23.3	15.0	30.8	8.3	9.4	2.2	0.4	19-15
20-24	1263	9.1	25.7	15.6	29.9	9.3	8.9	1.0	0.5	24-20
25-29	1275	10.1	27.0	12.9	30.0	8.0	9.9	1.3	0.8	29-25
30-34	1118	10.6	28.0	10.5	30.0	9.5	8.9	1.6	1.1	34-30
35-39	874	14.0	29.4	8.8	28.6	8.3	8.8	1.6	0.5	39-35
40-44	721	16.7	29.4	10.4	23.3	11.0	6.6	1.4	1.3	44-40
45-49	611	23.5	31.9	8.9	20.0	7.2	6.3	1.0	1.2	49-45
50-54	488	28.3	34.1	8.7	16.4	4.5	5.3	0.2	2.6	54-50
Non-Refugee										غير لاجئ
15-19	832	11.8	21.5	12.7	37.0	7.9	7.7	0.8	0.4	19-15
20-24	1814	11.6	21.3	10.8	33.4	9.7	11.0	1.5	0.7	24-20
25-29	1762	12.8	20.4	11.4	31.9	10.4	10.8	1.4	0.9	29-25
30-34	1590	12.4	21.0	9.3	31.2	13.1	11.0	0.9	1.1	34-30
35-39	1337	17.1	26.5	10.3	26.1	9.8	7.7	1.1	1.4	39-35
40-44	1035	20.7	29.4	10.6	22.4	8.7	5.3	1.4	1.4	44-40
45-49	923	26.8	28.7	9.2	18.0	7.5	6.2	1.4	2.1	49-45
50-54	669	32.4	28.3	7.5	14.7	5.4	6.4	1.3	4.0	54-50

جدول 72: التوزيع النسبي للنساء حسب عدد الأطفال المثالي من وجهة نظر المرأة وسنوات التعليم والمنطقة

Table 72: Ideal Number of Children by Years of Schooling and Region

Years of Schooling & Region	المجموع Total (n)	عدد الأطفال المثالي من وجهة نظر المرأة Ideal Number of Children								سنوات التعليم والمنطقة
		غير محدد برقم Non Numeric	6+	5	4	3	2	1	0	
West Bank										الضفة الغربية
0	1522	32.9	28.3	6.4	14.0	8.2	5.6	1.5	3.1	0
1-6	2982	19.9	27.0	9.8	23.9	8.0	8.2	1.2	1.8	6-1
7-9	2989	12.5	22.1	10.2	33.9	8.4	10.5	1.2	1.2	9-7
10-12	2584	8.7	18.4	10.6	37.7	12.6	10.0	1.6	0.9	12-10
13+	1035	6.0	15.6	9.8	38.1	16.7	11.4	1.8	0.6	13+
Gaza Strip										قطاع غزة
0	623	30.8	37.9	8.5	11.5	4.7	4.4	0.8	1.5	0
1-6	1025	18.9	33.5	12.9	19.7	6.7	6.5	1.1	0.6	6-1
7-9	1453	13.9	31.1	13.4	23.1	8.1	9.0	1.1	0.1	9-7
10-12	2075	10.3	28.0	15.5	29.6	7.9	7.7	0.7	0.3	12-10
13+	596	4.7	28.5	12.9	31.6	9.2	10.4	1.9	0.8	13+
Total										المجموع
0	2145	32.2	31.1	7.0	13.3	7.1	5.3	1.3	2.6	0
1-6	4007	19.7	28.7	10.6	22.8	7.7	7.8	1.2	1.5	6-1
7-9	4442	13.0	25.1	11.2	30.3	8.3	10.0	1.2	0.9	9-7
10-12	4659	9.4	22.7	12.8	33.9	10.5	8.9	1.2	0.6	12-10
13+	1631	5.5	20.3	10.9	35.7	13.9	11.1	1.9	0.7	13+

جدول 73: التوزيع النسبي للنساء حسب عدد الأطفال المثالي من وجهة نظر المرأة وسنوات التعليم وحالة اللجوء

Table 73: Ideal Number of Children by Years of Schooling and Refugee Status

Years of Schooling & Refugee Status	المجموع Total (n)	عدد الأطفال المثالي من وجهة نظر المرأة Ideal Number of Children								سنوات التعليم وحالة اللجوء
		غير محدد برقم Non Numeric	6+	5	4	3	2	1	0	
Non-Refugee										لاجئ
0	741	28.0	35.1	7.7	13.1	7.4	4.8	1.2	2.6	0
1-6	1381	18.4	30.0	10.6	22.7	7.4	8.6	1.1	1.1	6-1
7-9	1851	12.8	28.3	11.9	27.0	8.2	9.7	1.5	0.6	9-7
10-12	2165	9.9	25.3	14.2	32.6	8.9	7.6	1.0	0.5	12-10
13+	790	4.4	25.3	10.8	35.0	11.2	10.4	2.1	0.8	13+
Non-Refugee										غير لاجئ
0	1404	34.4	29.0	6.6	13.4	7.0	5.5	1.4	2.6	0
1-6	2626	20.3	28.0	10.6	22.9	7.8	7.4	1.3	1.7	6-1
7-9	2591	13.1	22.8	10.8	32.7	8.5	10.2	0.9	1.0	9-7
10-12	2494	8.9	20.4	11.6	35.0	11.9	10.1	1.4	0.7	12-10
13+	841	6.5	15.6	11.1	36.3	16.5	11.7	1.7	0.6	13+

جدول 74: متوسط عدد الأطفال المثالي من وجهة نظر المرأة حسب العمر الحالي والمنطقة

Table 74: Ideal Mean Number of Children by Current Age and Region

Current Age	المجموع Total	قطاع غزة Gaza Strip	الضفة الغربية West Bank	العمر الحالي
15-19	4.62	5.07	4.33	19-15
20-24	4.62	4.95	4.44	24-20
25-29	4.57	4.95	4.35	29-25
30-34	4.64	5.05	4.42	34-30
35-39	5.06	5.52	4.86	39-35
40-44	5.37	5.86	5.11	44-40
45-49	5.75	6.23	5.54	49-45
50-54	5.96	6.92	5.53	54-50
Total	4.91	5.32	4.69	المجموع

جدول 75: متوسط عدد الأطفال المثالي من وجهة نظر المرأة حسب متغيرات مختارة (حالة اللجوء، سنوات التعليم، الديانة)

Table 75: Ideal Mean Number of Children by Selected Variables (Refugee Status, Years of Schooling and Religion)

Selected Variables	متوسط عدد الأطفال المثالي Ideal Mean Number of Children	متغيرات مختارة
Refugee Status		حالة اللجوء
Refugee	5.08	لاجئ
Non-Refugee	4.79	غير لاجئ
Years of Schooling		سنوات التعليم
0	5.98	0
1-6	5.22	6-1
7-9	4.74	9-7
10-12	4.66	12-10
13+	4.36	13+
Religion		الديانة
Muslim	4.95	الإسلام
Christian	3.67	المسيحية
Total	4.91	المجموع

الأشكال
Figures

شكل 1: معدلات الخصوبة التفصيلية العمرية حسب المنطقة
Figure 1: Age-Specific Fertility Rates by Region

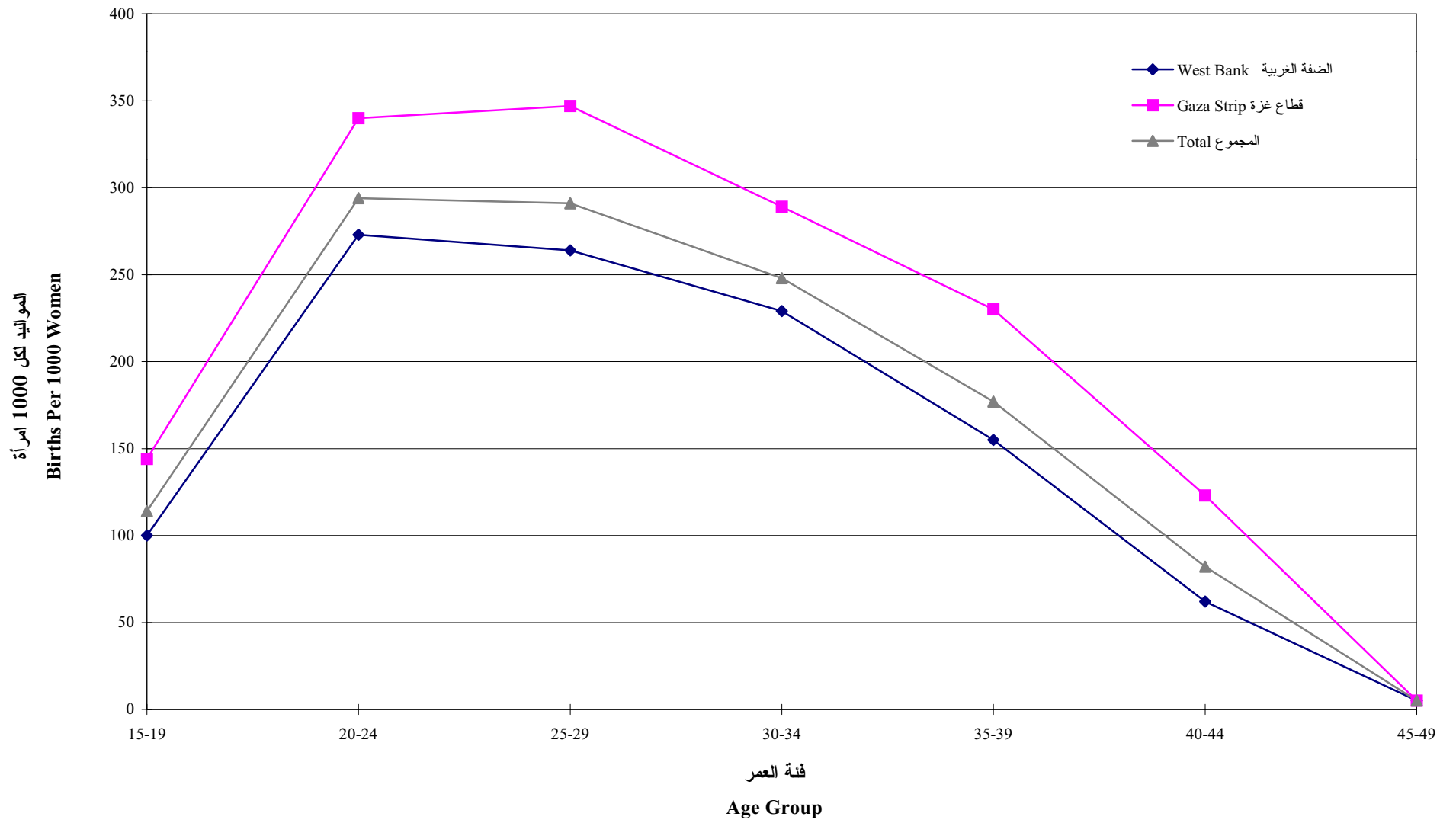

شكل 2: معدلات الخصوبة الكلية تبعاً لمتغيرات مختارة (المنطقة، التعليم، الديانة)

(Figure 2: Total Fertility Rates by Selected Variables (Region, Education, Religion)

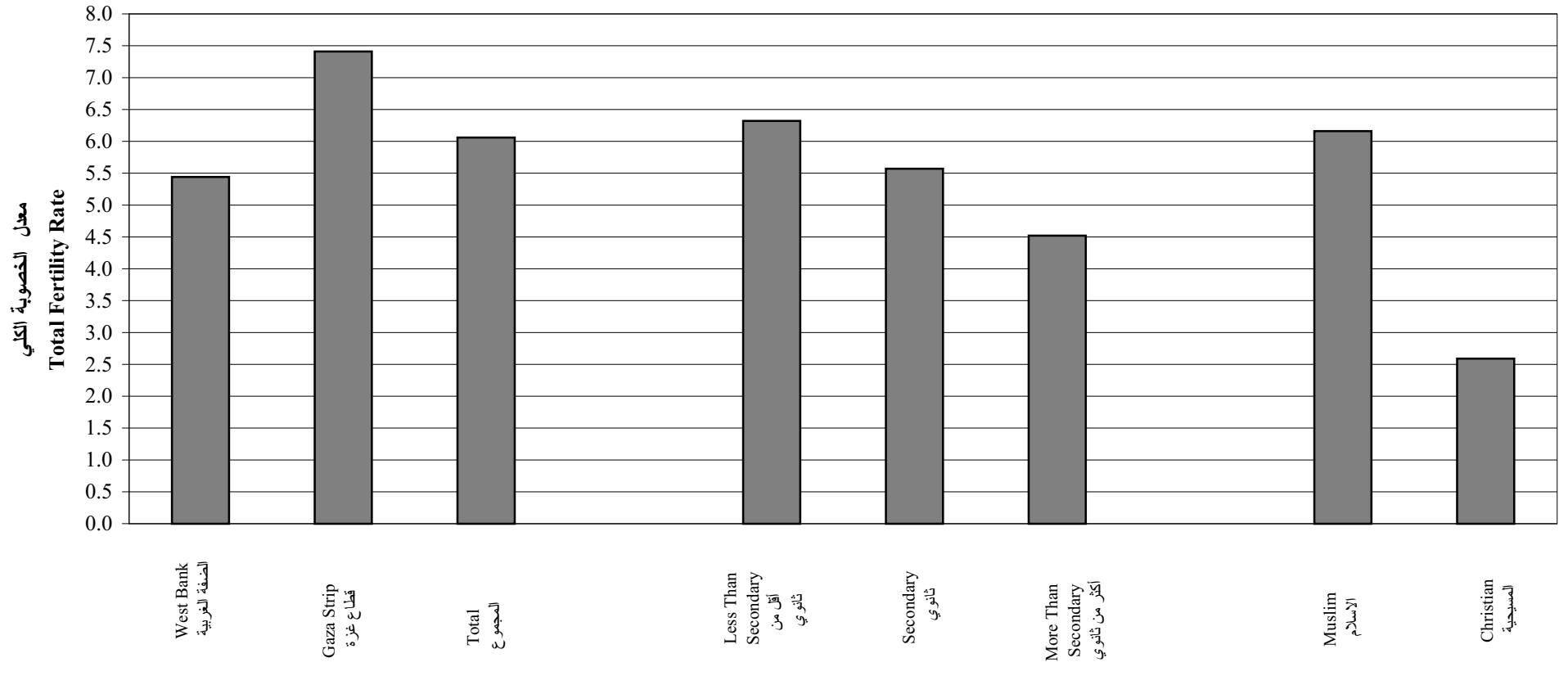

شكل 3: متوسط عدد الاطفال الذين سبق انجابهم للنساء اللواتي سبق لهن الزواج حسب العمر

Figure 3: Mean Number of Children Ever Born to Ever Married Women by Age

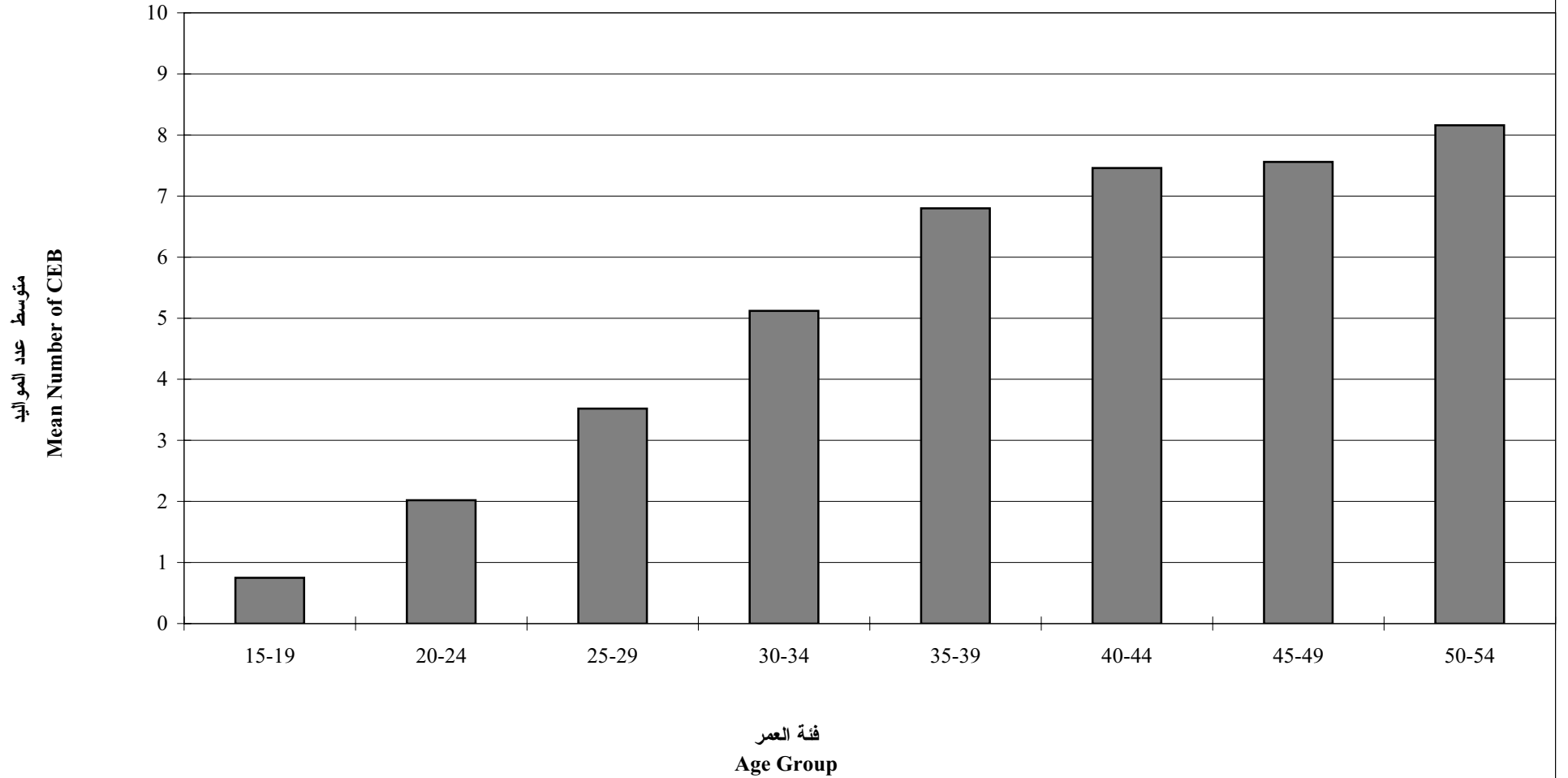

شكل 4: نسبة الحوامل من النساء المتزوجات حالياً حسب عدد الأطفال الذين سبق إنجابهم

Figure 4: Percent of Currently Married Women who Currently Pregnant by Number of Children Ever Born

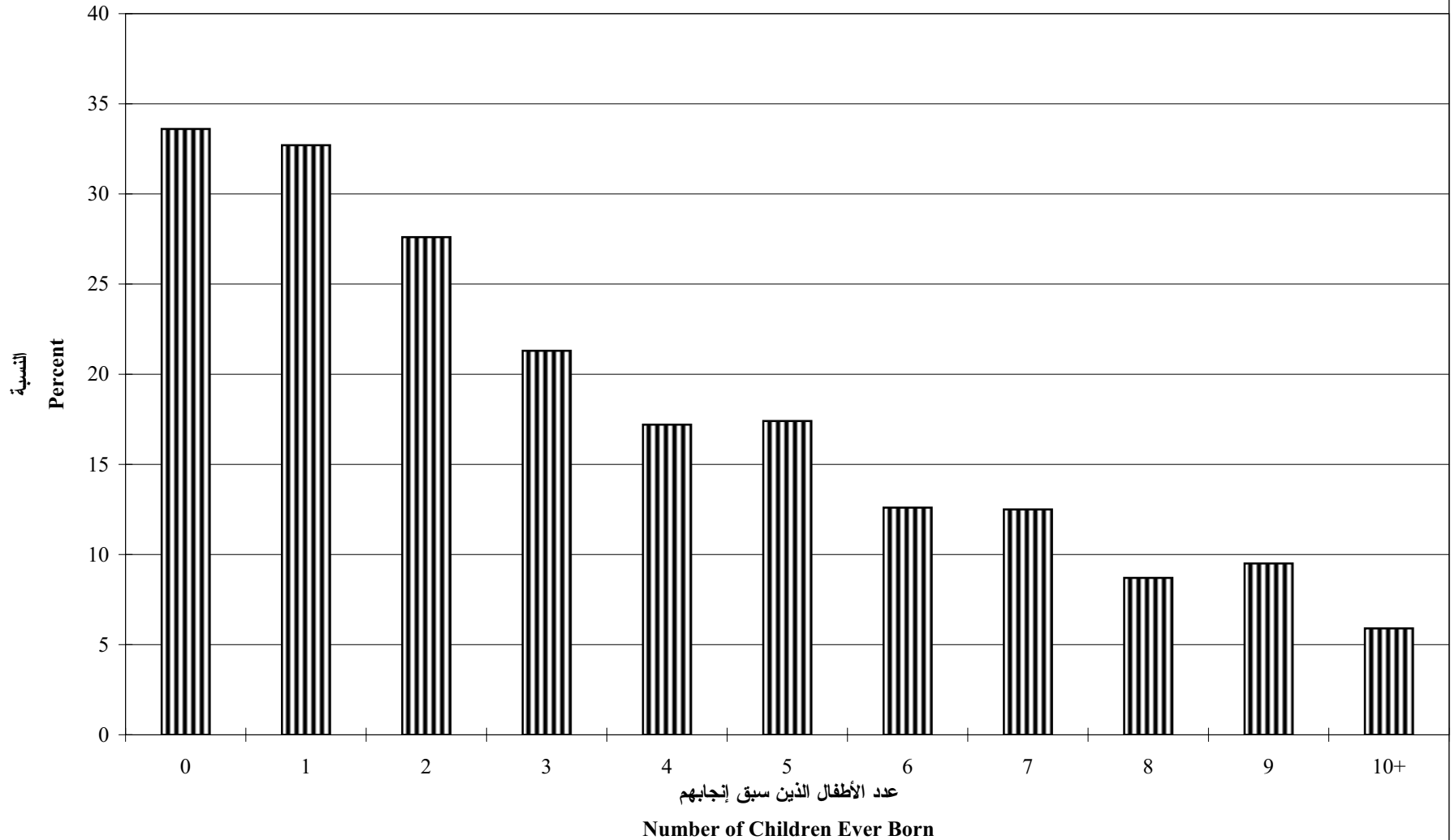

شكل 5: نسبة النساء اللواتي انجبن خلال فترة قصيرة بين المواليد (أقل من 18 شهرا) حسب عمر الأم

Figure 5: Proportion of Women with Short Intervals between Births (Defined <18 Months) by Mother's Age

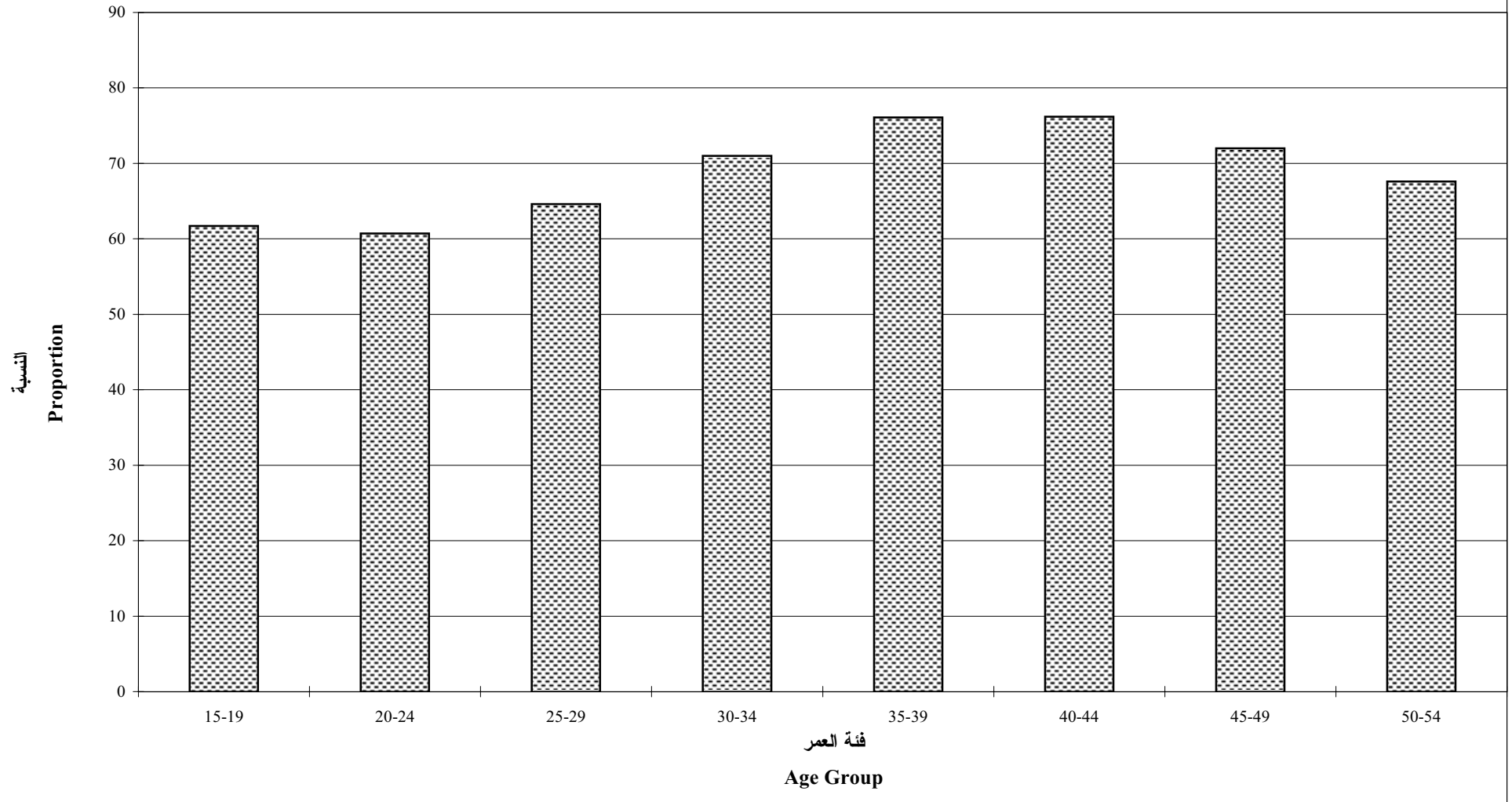

شكل 6: العمر الوسيط عند انجاب المولود الأول بين النساء حسب متغيرات مختارة (المنطقة، حالة اللجوء، الديانة)

(Figure 6: Median Age at First Birth for Women by Selected Variables (Region, Refugee Status, Religion))

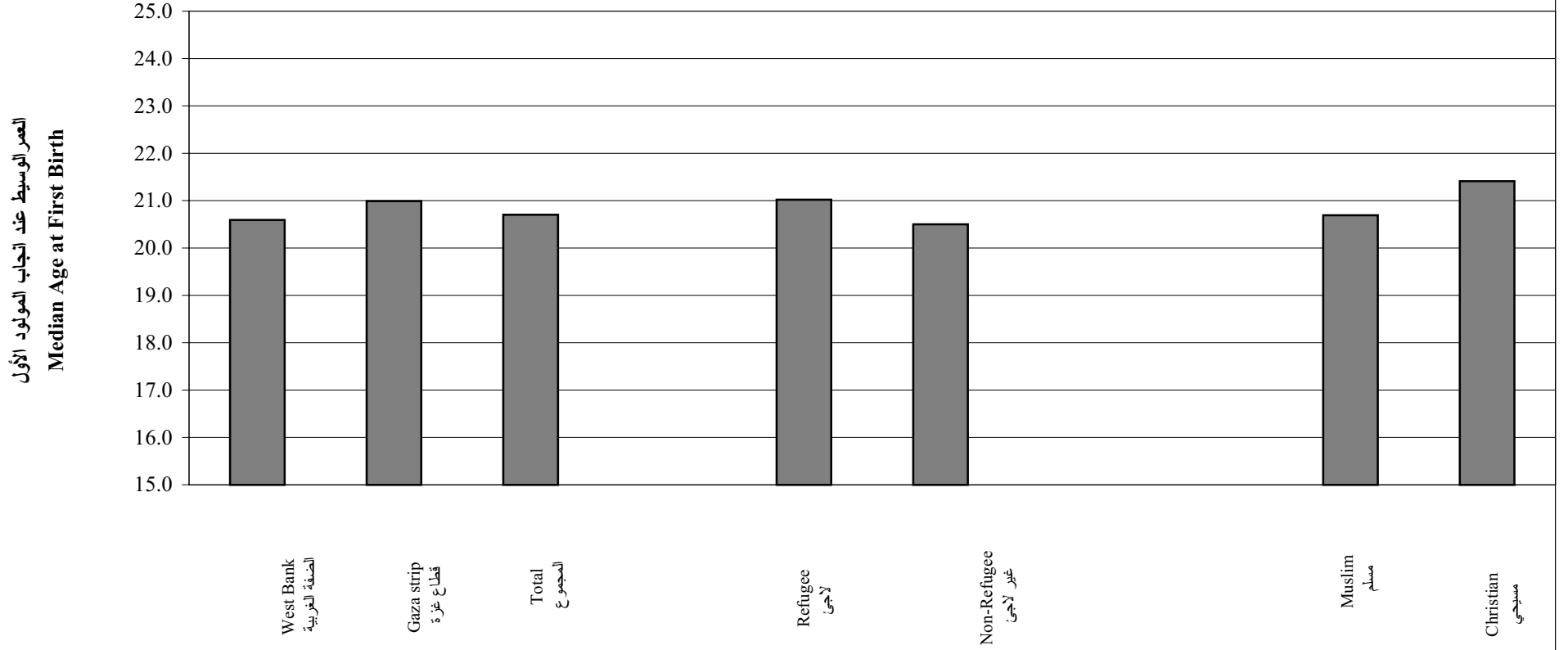

شكل 7: نسبة النساء اللواتي لديهن رغبة في إيقاف إنجاب الأطفال حسب العمر

Figure 7: Desire to Stop Having Children by Age

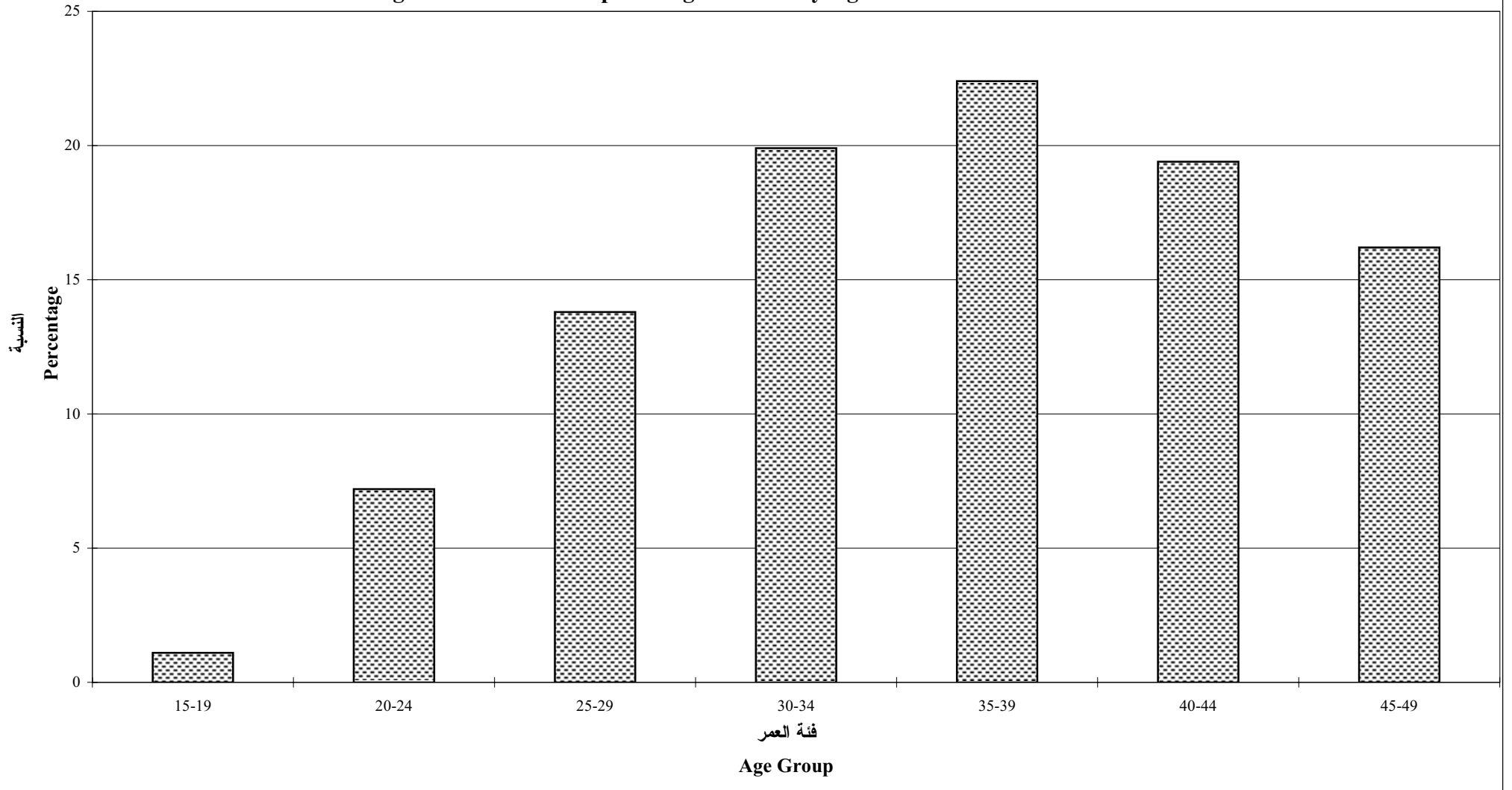

شكل 8: نسبة النساء اللواتي لديهن رغبة في المباشرة بين المواليد حسب العمر

Figure 8: Desire to Space Children by Age

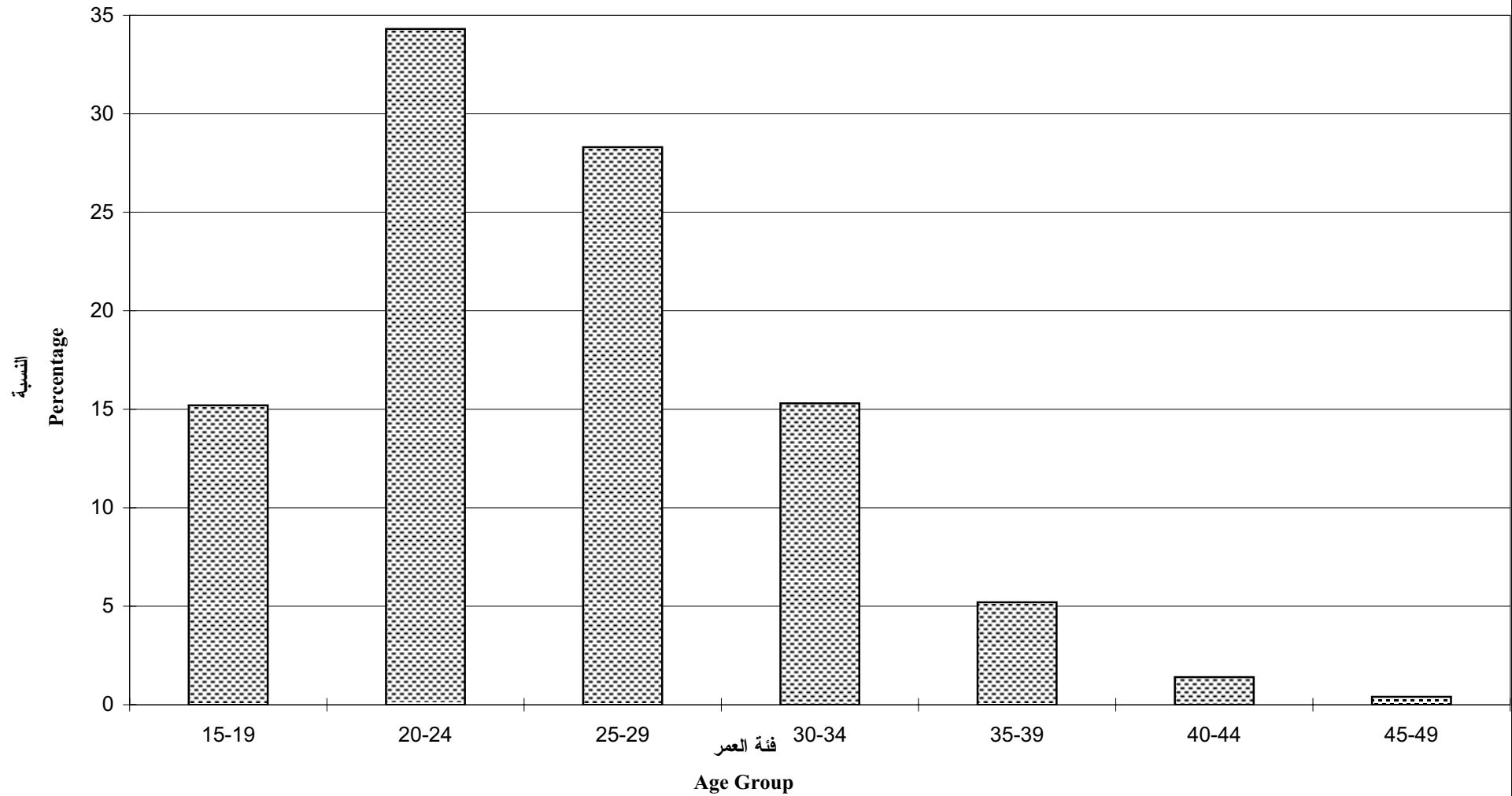

شكل 9: الرغبة في الانجاب حسب عدد المواليد الباقين على قيد الحياة

Figure 9: Desire for More Children by Number of Living Children

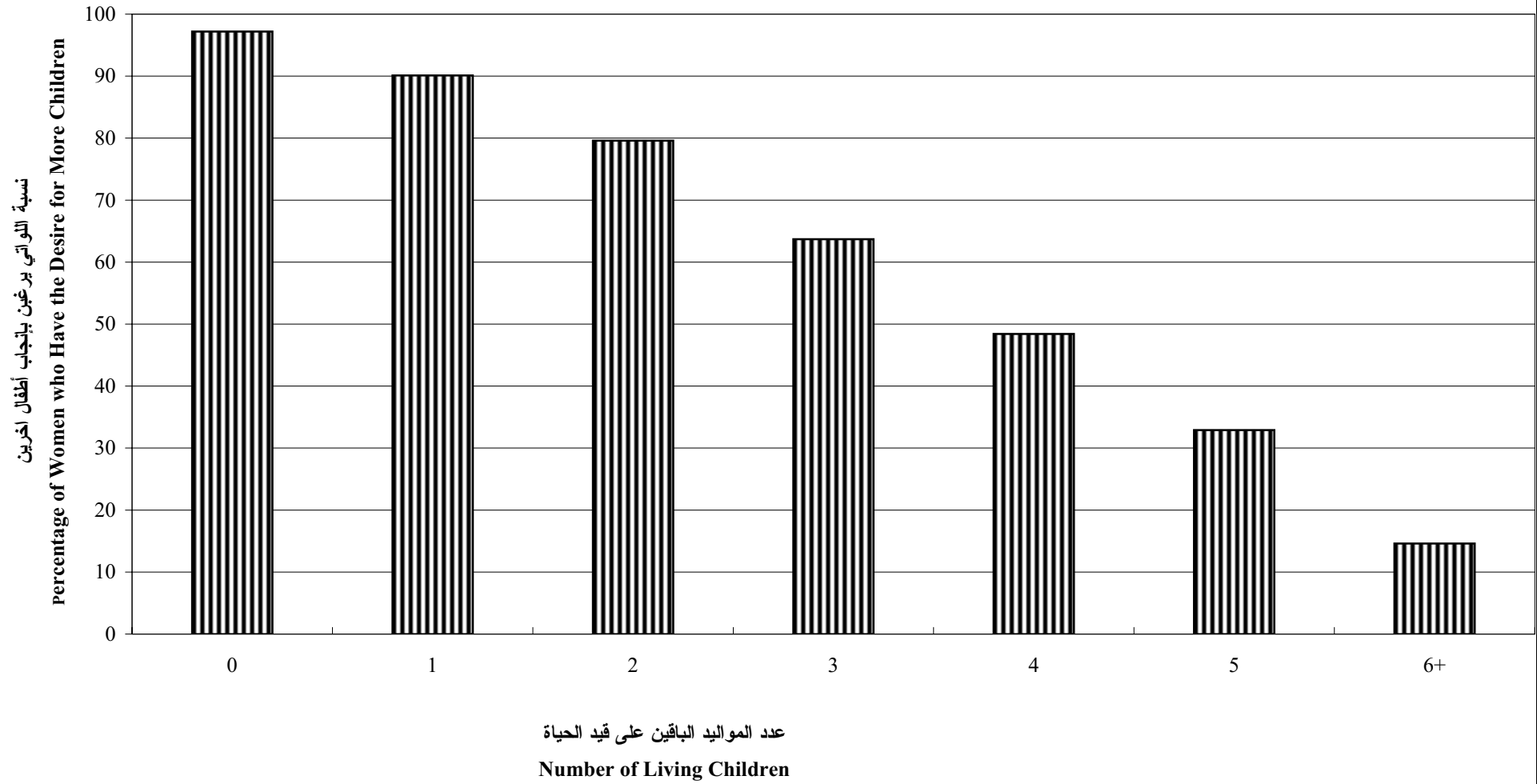

شكل 10: توزيع النساء المتزوجات حالياً (15-54) تبعاً للرغبة في الانجاب حسب العمر

Figure 10: Currently Married Women (15-54) by Desire to Have More Children and Age

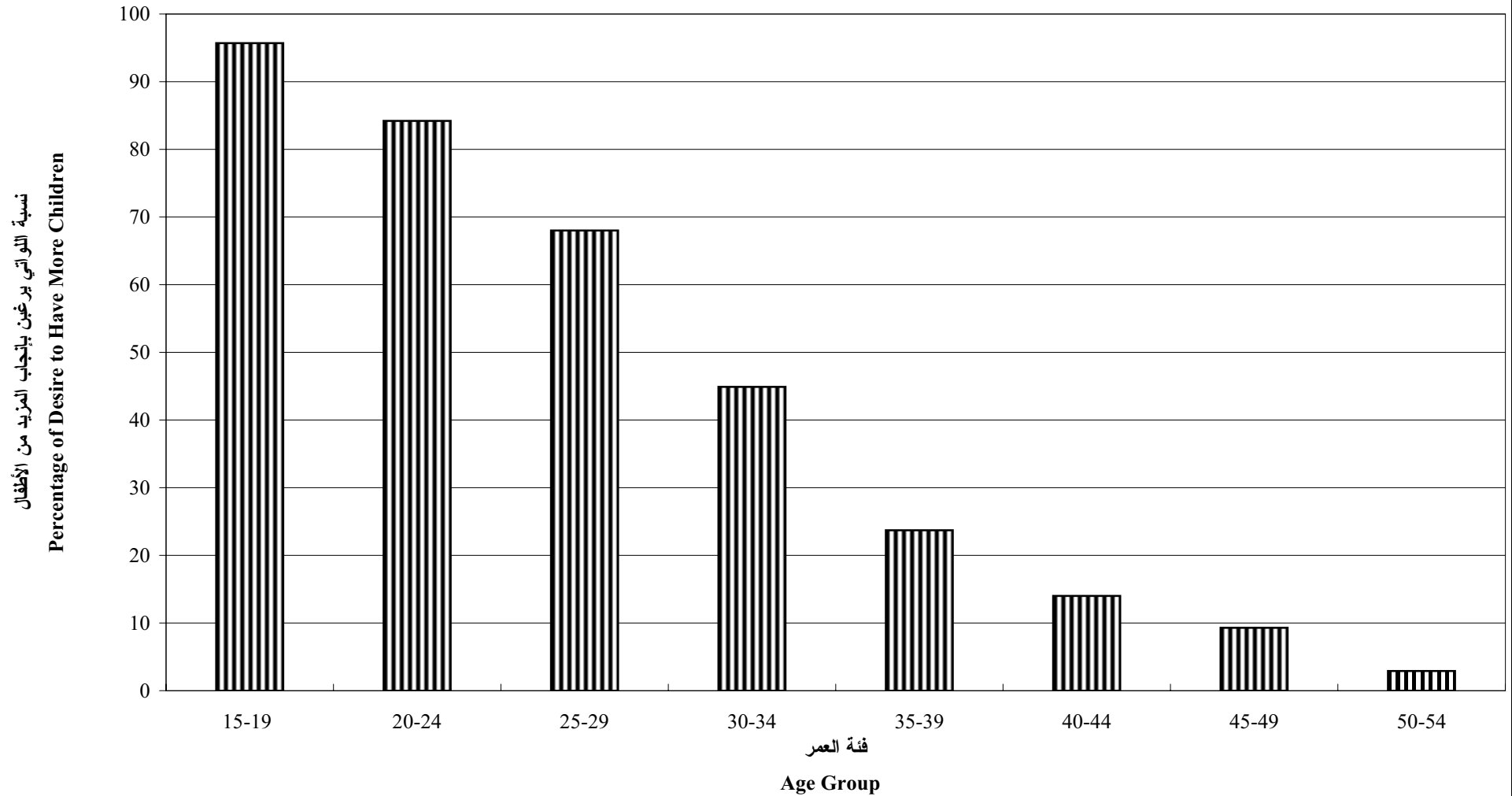

شكل 11: متوسط عدد الأطفال المثالي حسب العمر والمنطقة

Figure 11: Ideal Mean Number of Children by Age and Region

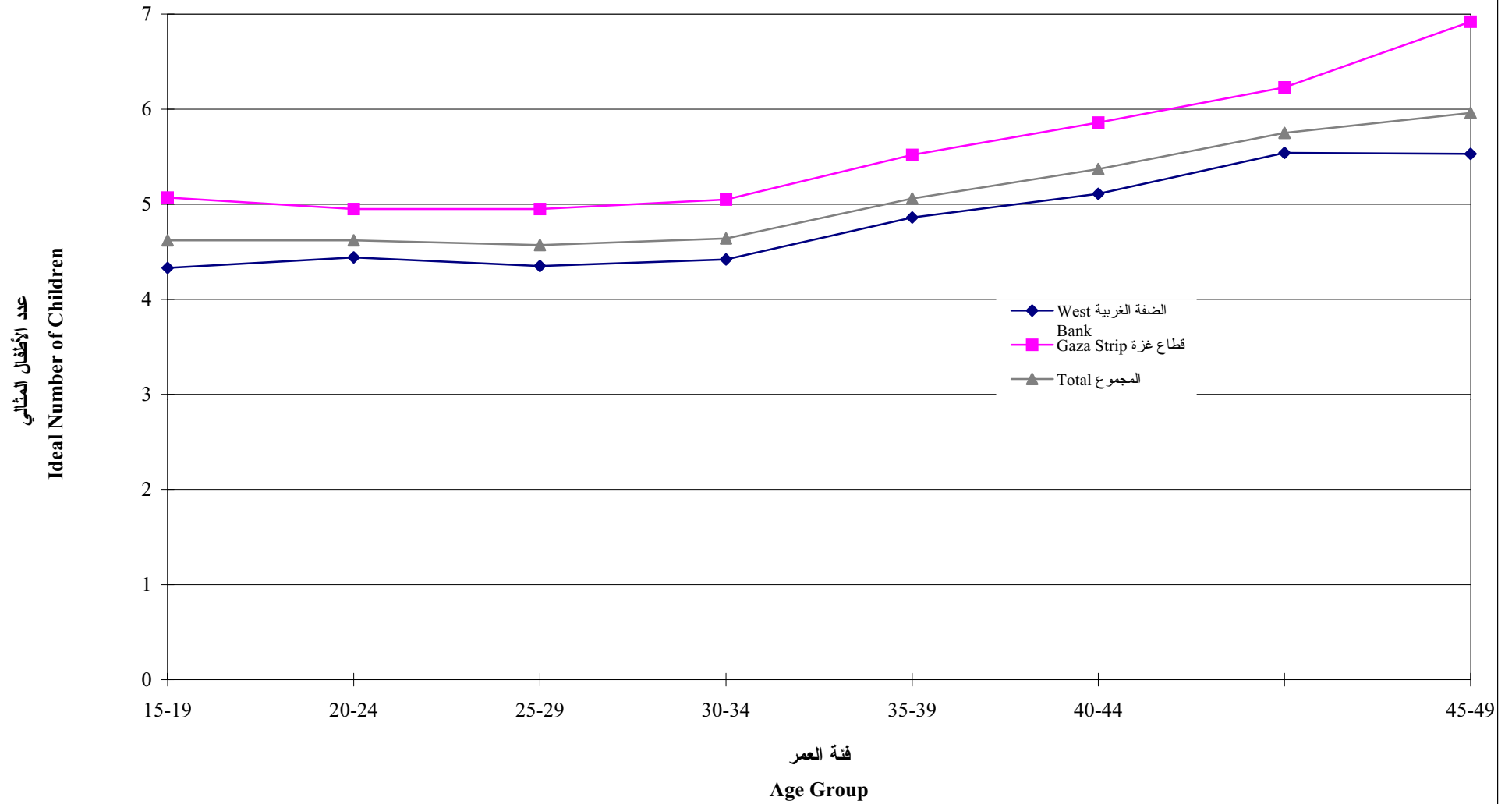

شكل 12: متوسط عدد الأطفال المثالي حسب متغيرات مختارة (المنطقة، حالة اللجوء، الديانة)

(Figure 12: Ideal Mean Number of Children by Selected Variable (Region, Refugee Status, Religion)

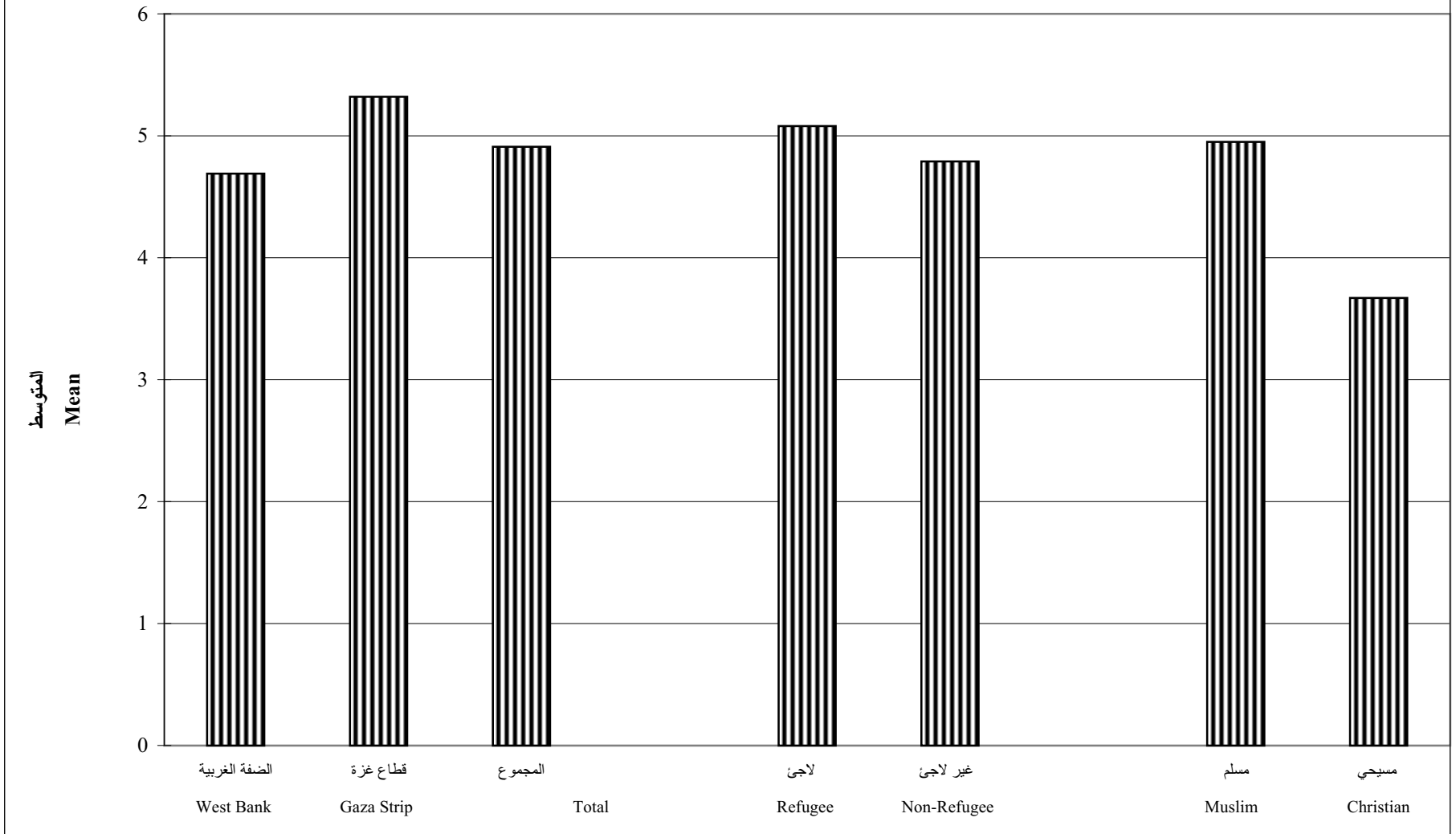



Palestinian Central Bureau of Statistics
The Demographic Survey in the West Bank and Gaza Strip
Topical Report Series (No. 4)

Fertility and Fertility Desire
Detailed Results

May, 1998

PAGE NUMBERS OF ENGLISH TEXT ARE PRINTED IN SQUARE BRACKETS.
TABLES ARE PRINTED IN THE ARABIC ORDER (FROM RIGHT TO LEFT).

Note to Users:

1. Results of the Demographic Survey at the national level and full account of methodology and assessment of data quality are available in the report titled:

Palestinian Central Bureau of Statistics, 1997. *The Demographic Survey in the West Bank and Gaza Strip: Final Report.* Ramallah - Palestine.

2. This Report and the forthcoming reports in this series include East Jerusalem.
3. PCBS has conducted the Population, Housing and Establishment Census in December, 1997. The results presented in this report will be updated from the findings which will be published from the Census.

©May, 1998.

All rights reserved.

Suggested Citation:

Palestinian Central Bureau of Statistics, 1998. *The Demographic survey in the West Bank and Gaza Strip: Topical Report Series (No. 4) - Fertility and Fertility Desire-Detailed Results.* Ramallah - Palestine.

All correspondence should be directed to:

Department of User Services
Palestinian Central Bureau of Statistics
P.O.Box 1647, Ramallah
West Bank, Palestine.

Tel: 972-2-998 6340

E-mail: pcbs@pcbs.pna.org

Fax: 972-2-998 6343

web-site: <http://www.pcbs.org>

**This project has been supported by a generous grant
from the European Commission**

Acknowledgment

Many people have made the survey project on which this report is based possible, amounting to a cast of thousands, because, without the cooperation of respondents and interviewers, we would have no data. The cooperation and understanding of women and households selected in the survey sample during fieldwork was truly remarkable. We wish to acknowledge the contributions of every one of them to the survey project. We are greatly indebted to many staff members at the PCBS for their distinguished or otherwise valuable contributions to the report and the study.

This report was prepared by Mohammad Duraidi, Marwan Khawaja, and Inaya Haj Dawoud. Dr. Hasan Abu-Lebdeh (President) and Dr. Abdelrahim Barham (Director General, Population and Social Statistics Directorate, PCBS) reviewed the material and provided comments on various drafts of the report.

The successful implementation of this project would not have been possible without the generous financial assistance provided by the European Commission. We wish to thank the European Commission and its representatives in Jerusalem,

Preface

The PCBS is responsible for making reliable demographic and social data available to Palestinian officials and members of the public, including researchers. Among the duties of the Bureau is the provision and analysis of demographic data pertaining to the Palestinian population both here and elsewhere. A great deal of effort is being devoted at PCBS to institute a program on population statistics that provides such data. There has been no Census in the Remaining West Bank and Gaza Strip since 1967. The available demographic data are, therefore, incomplete and lack credibility when checked for consistency as shown in a recent PCBS publication. In order to fulfill its responsibilities with regard to demographic information, the PCBS has conducted a fairly large demographic survey in the West Bank and Gaza Strip during April-July 1995. This report presents detailed results on fertility and fertility desire of the Palestinian population from this study.

Initial Planning for this project began in early 1993, with backing from the PLO at that time. The project has as its main objective the provision of basic demographic indicators at both the national and district levels. Other purposes of the project include: Preparation of a master sample frame to be used for drawing household samples until the implementation of the population census; contribution to the institution building of PCBS, especially in the management of field operations; and testing instruments, procedures and instructions for use in planning for the population and housing census.

This is an important study because it provides detailed demographic data on Palestinians residing in the West Bank and Gaza Strip according to international recommendations. Specifically, the survey was designed to furnish, among other things, basic information on population structure, fertility, mortality, migration, marriage, education, and housing conditions, at both the national and district levels. This survey is, therefore, the first of its kind in the Occupied Territory, and should provide concerned parties with data useful for designing public policies, and for undertaking research.

May, 1998

**Hasan Abu- Libdeh, Ph.D.
President**

Table of Contents

<u>Subject</u>	<u>Page</u>
List of Tables	
List of Figures	
1. Introduction	[19]
2. Definitions and Explanations	[20]
3. Main Findings	[21]
3.1: Fertility	[22]
3.2: Desire to Have Children	[22]
3.1: Ideal Number of Children	[22]
4. Methodology	[23]
4.1: The Questionnaire	[23]
4.2: The Sample and the Frame	[23]
4.3: Pilot Survey	[23]
4.4: Field Operations	[24]
4.5: Data Processing	[24]
5. Data Quality	[24]
References	[25]
Tables	33
Figures	105

List of Tables

<u>Table</u>		<u>Page</u>
Table 1:	Age-Specific Fertility Rates During the Year Preceding the Survey by Region	35
Table 2:	Total Fertility Rates During the Year Preceding the Survey by Selected Variables (Region, Education, Religion, Refugee Status)	36
Table 3:	Age-Specific Fertility Rates for Reference Periods Preceding the Survey by Mother's Age at the Time of Birth	37
Table 4:	Percentage Distribution of Ever Married Women and Currently Married Women by Number of Children Ever Born (CEB), Mean Number of CEB to Women, Mean Number of Live Children and Age (West Bank)	38
Table 5:	Percentage Distribution of Ever Married Women and Currently Married Women by Number of Children Ever Born (CEB), Mean Number of CEB to Women, Mean Number of Live Children and Age (Gaza Strip)	39
Table 6:	Percentage Distribution of Ever Married Women and Currently Married Women by Number of Children Ever Born (CEB), Mean Number of CEB to Women, Mean Number of Live Children and Age (West Bank and Gaza Strip)	40
Table 7:	Percentage Distribution of Ever Married Women and Currently Married Women by Number of Children Ever Born (CEB), Mean Number of CEB to Women, Mean Number of Live Children and Age (Refugee)	41
Table 8:	Percentage Distribution of Ever Married Women and Currently Married Women by Number of Children Ever Born (CEB), Mean Number of CEB to Women, Mean Number of Live Children and Age (Non-Refugee)	42
Table 9:	Mean Number of Children Ever Born to Women (Who had at least 1 child) by Age at First Marriage and Current Age (West Bank)	43
Table 10:	Mean Number of Children Ever Born to Women (Who had at least 1 child) by Age at First Marriage and Current Age (Gaza Strip)	44
Table 11:	Mean Number of Children Ever Born to Women (Who had at least 1 child) by Age at First Marriage and Current Age (West Bank and Gaza Strip)	45
Table 12:	Mean Number of Children Ever Born to Women (Who had at Least 1 Child) by Age at First Marriage and Current Age (Refugee)	46

<u>Table</u>	<u>Page</u>
Table 13: Mean Number of Children Ever Born to Women (Who had at least 1 child) by Age at First Marriage and Current Age (Non-Refugee)	47
Table 14: Mean Number of Children Ever Born to Women (Who had at least 1 child) by Age at First Marriage, Years of Schooling and Region	48
Table 15: Mean Number of Children Ever Born to Women (Who had at least 1 child) by Age at First Marriage, Years of Schooling and Refugee Status	49
Table 16: Number of Children Ever Born to Currently Married Women (once) by Duration of Marriage and Region	50
Table 17: Number of Children Ever Born to Currently Married Women (once) by Duration of Marriage and Refugee Status	51
Table 18: Mean Number of Children Ever Born to Ever Bearing Women by Current Age and Selected Variables (Refugee Status, Years of Schooling, Region)	52
Table 19: Mean Number of Children Ever Born to Currently Married Women (Once) by Duration of Marriage and Selected Variables (Refugee Status, Years of Schooling, Region)	53
Table 20: Median Birth Intervals by Selected Variables (Age, Region, Refugee Status, Years of Schooling)	54
Table 21: Proportion of Women With Short Intervals (Defined <18 Months) by Current Age of Women and Region	55
Table 22: Proportion of Women With Short Intervals (Defined <18 Months) by Current Age of Women and Refugee Status	56
Table 23: Proportion of Women With Short Intervals (Defined <18 Months) by Years of Schooling for Women and Region	57
Table 24: Proportion of Women With Short Intervals (Defined <18 Months) by Years of Schooling for Women and Refugee Status	57
Table 25: Age at First Birth by Current Age and Region	58
Table 26: Age at First Birth by Current Age and Refugee Status	59
Table 27: Age at First Birth by Years of Schooling and Region	60
Table 28: Age at First Birth by Years of Schooling and Refugee Status	61

<u>Table</u>	<u>Page</u>
Table 29: Median Age at First Birth for 25-49 Year Old Women by Current Age and Selected Variables (Refugee Status, Years of Schooling, Religion, Region)	62
Table 30: Proportion of Currently Married and Currently Pregnant Women by Current Age by Region	63
Table 31: Proportion of Currently Married and Currently Pregnant Women by Current Age by Refugee Status	64
Table 32: Currently Married Women by Pregnancy Status, Number of Children Ever Born and Region	65
Table 33: Currently Married Women by Pregnancy Status, Number of Children Ever Born and Refugee Status	66
Table 34: Currently Married Women by Pregnancy Status, Number of Sons Ever Born and Region	67
Table 35: Currently Married Women by Pregnancy Status, Number of Sons Ever Born and Refugee Status	68
Table 36: Percentage of Women Age 15-19 Years Who are Mothers or Pregnant for the First Birth by Single Years of Age and Region	69
Table 37: Percentage of Women Age 15-19 Years Who are Mothers or Pregnant for the First Birth by Single Years of Age and Refugee Status	70
Table 38: Expected Number of Children by Number of Living Children and Region	71
Table 39: Expected Number of Children by Number of Living Children and Refugee Status	72
Table 40: Expected Number of Children by Mother's Current Age and Region	73
Table 41: Expected Number of Children by Mother's Current Age and Refugee Status	74
Table 42: Expected Number of Children by Years of Schooling for Mother and Region	75
Table 43: Expected Number of Children by Years of Schooling for Mother and Refugee Status	76
Table 44: Expected Number of Children for Women Who Want Additional Children by Number of Living Children and Region	77

<u>Table</u>	<u>Page</u>
Table 45: Expected Number of Children for Women Who Want Additional Children by Number of Living Children and Refugee Status	78
Table 46: Expected Number of Children for Women Who Want Additional Children by Mother's Current Age and Region	79
Table 47: Expected Number of Children for Women Who Want Additional Children by Mother's Current Age and Refugee Status	80
Table 48: Preferred Number of Additional Sons by Number of Sons Ever Born and Region	81
Table 49: Preferred Number of Additional Sons by Number of Sons Ever Born and Refugee Status	82
Table 50: Preferred Number of Additional Daughters by Number of Daughters Ever Born and Region	83
Table 51: Preferred Number of Additional Daughters by Number of Daughters Ever Born and Refugee Status	84
Table 52: Desire to Stop Having Children by Age and Region	85
Table 53: Desire to Stop Having Children by Age and Refugee Status	85
Table 54: Desire to Stop Having Children by Years of Schooling and Region	86
Table 55: Desire to Space Children by Age and Region	86
Table 56: Desire to Space Children by Age and Refugee Status	87
Table 57: Desire to Space Children by Years of Schooling and Region	88
Table 58: Desire to Space Children by Years of Schooling, Refugee Status	88
Table 59: Desire to Have More Children by Number of Living Children and Region	89
Table 60: Desire to Have More Children by Number of Living Children and Refugee Status	90
Table 61: Desire to Have More Children by a Report of Husband-Wife Discussion on the Number of Desired Children and Region	91

<u>Table</u>	<u>Page</u>
Table 62: Desire to Have More Children by a Report of Husband-Wife Discussion on the Number of Desired Children and Refugee Status	92
Table 63: Desire to Have More Children by a Report of Husband-Wife Discussion on the Number of Desired Children and Years of Schooling	93
Table 64: Husband-Wife Agreement on the Number of Desired Children by Number of Desired Children and Region	94
Table 65: Husband-Wife Agreement on the Number of Desired Children by Number of Desired Children and Refugee Status	95
Table 66: Husband-Wife Agreement on the Number of Desired Children by a Report of Husband-Wife Discussion on the Number of Desired Children and Region	96
Table 67: Husband-Wife Agreement on the Number of Desired Children by a Report of Husband-Wife Discussion on the Number of Desired Children and Refugee Status	97
Table 68: Ideal Number of Children by Number of Children Ever Born and Region	98
Table 69: Ideal Number of Children by Number of Children Ever Born and Refugee Status	99
Table 70: Ideal Number of Children by Age and Region	100
Table 71: Ideal Number of Children by Age and Refugee Status	101
Table 72: Ideal Number of Children by Years of Schooling and Region	102
Table 73: Ideal Number of Children by Years of Schooling and Refugee Status	103
Table 74: Ideal Mean Number of Children by Current Age and Region	103
Table 75: Ideal Mean Number of Children by Select Variables (Refugee Status, Years of Schooling, Religion)	104

List of Figures

<u>Figure</u>		<u>Page</u>
Figure 1:	Age-Specific Fertility Rates by Region	107
Figure 2:	Total Fertility Rates by Selected Variables (Region, Education, Religion)	108
Figure 3:	Mean Number of Children Ever Born to Ever Married Women by Age	109
Figure 4:	Percent of Currently Married Women who Currently Pregnant by Number of Children Ever Born	110
Figure 5:	Proportion of Women with Short Intervals between Births (Defined<18 Months) by Mother's Age	111
Figure 6:	Median Age at First Birth For Women by Selected Variables (Region, Refugee Status, Religion)	112
Figure 7:	Desire to Stop Having Children by Age	113
Figure 8:	Desire to Space Children by Age	114
Figure 9:	Desire for More Children by Number of Living Children	115
Figure 10:	Currently Married Women (15-54) by Age	116
Figure 11:	Ideal Mean Number of Children by Desire to Have More Children Age and Region	117
Figure 12:	Ideal Mean Number of Children by Selected Variable (Region, Refugee Status, Religion)	118

Summary

1. Introduction

Reliable and current population statistics are essential for policy programming and for social and economic planning at all levels. There has been no census in the West Bank excluding Jerusalem (hereafter referred to as the Remaining West Bank and Gaza Strip since 1967). As a result, existing demographic data on the Occupied Palestinian Territory (OPT) remain incomplete and imprecise.

To improve the situation, the PCBS has decided to undertake a fairly large demographic survey. The main purpose of this survey is to provide basic demographic estimates at both the national and district levels, filling important gaps in existing statistics and reducing uncertainties surrounding the utility of available data. Specifically, the survey provides detailed data on the following topics:

- Population structure
- Female fertility
- Fertility preference
- Infant and child mortality
- Maternal and adult mortality
- Internal and international migration
- Marriage
- Family and household composition
- Educational attainment
- Housing conditions.

This report contains detailed fertility and fertility desire data on these topics for the Palestinian population in the West bank and Gaza strip. The estimates are based on preliminary results from the Palestinian Demographic Survey, which was carried out from April 29, 1995 to July 23, 1995 by the Palestinian Central Bureau of Statistics in collaboration with the Institute for Applied Social Science (FAFO).

This report is the fourth one in the Demographic Survey Topical Report Series (DSRS-TR). In addition to the data and main results, the report provides a brief description of the survey methodology. A more detailed description of the technical terms and procedures used in the survey is provided in the report, *The Demographic Survey in the West Bank and Gaza Strip: Preliminary Report* (PCBS 1996).

Related and Forthcoming Report

Preliminary national level data on fertility and Fertility Desire from the Demographic Survey were published in the Report, *The Demographic Survey in the West Bank and Gaza Strip: Final Report* (PCBS 1997). District-level data on Fertility and Fertility Desire from the survey were provided in the District Report Series.

This report is the fourth one in the Demographic Survey Topical Report Series (DSRS-TR). It contains final result from the survey at both national and subnational (West Bank and Gaza Strip) levels. The results provided in this report cover the West Bank (including Jerusalem) and Gaza Strip population, and therefore the most recent updated estimates compared to their counterparts in the previous reports.

The PCBS will be pleased to provide special-purpose tabulation on various characteristics, not published here, upon request.

2. Definitions and Explanations

- Age:** The completed age in years of the person enumerated, which is the difference between the date of birth and the survey reference period. The exact age is the time elapsed between the day of birth and a given day, including parts of a year.
- Age at Marriage:** The age of the individual in years at the time of his/her actual marriage.
- Age-Specific Fertility:** The number of births during a time period, usually a year, occurring to women of a specified age group divided by the number of women in the population of the same age group expressed as person-years.
- Birth Interval:** The time span calculated in months between the birth dates of two successive births for a woman.
- Cell:** The smallest geographical unit in which field work is carried out. Cells' boundaries must be clear and easy to recognize in the field. Geographic markers such as roads streets are usually used as cells' boundaries.
- Dates Calculation:** A year was considered 365.25 days and a month was considered 30.44 days when calculating dates.
- Fertility:** The actual reproductive performance of an individual, a couple, a group, or a population.

Geographic Divisions:	Depending on the current administrative divisions, the Palestinian Territory was divided into two geographic areas: The West Bank and Gaza Strip. The West Bank was divided into 8 Districts while Gaza Strip was divided into 3 Districts. Localities in each District were determined on the basis of the current administrative divisions. A unique code was given to each locality and each District.
Household:	One person or group of persons with or without a family relationship who live in the same dwelling unit, who share meals and make joint provisions for food and other essentials of living.
Live Birth:	A birth is considered live birth if the baby born has shouted, cried, or shown any characteristics of life at birth.
Living Children:	Infants born alive and is still alive until the time of the interview regardless of their age and of whether they are staying with their mother or not.
Marriage Duration:	The duration between the date of the actual marriage and the survey reference date, calculated in years.
Pilot Survey:	Duplication of the final proposed survey design on a small scale from beginning to end.
Reference Date:	The date referred to in calculating the vital rates and ages. In this survey, it is 30/4/1995.
Stratum:	A statistical population category homogeneous in terms of characteristics and variables under investigation.
Total Fertility Rate:	The average number of children that would be born alive to a women (or group of women) during her life time if she were to pass through her childbearing years conforming to the age-specific fertility rates of a given year. The sum of age specific fertility rates multiplied by 5.

3. Main Findings

The Demographic Survey of the West Bank and Gaza Strip was carried out from April 29, 1995 to July 23, 1995. In the survey, 15,735 households were successfully interviewed, which corresponds to 98.3 percent of those eligible in the sample.

3.1 Fertility

The fertility is quite high. Overall the total fertility rate (the number of children a woman will get under prevailing fertility conditions) is 6.06, but this figure masks the important difference between the TFRs of 7.41 in the Gaza Strip and 5.44 in the West Bank. There is evidence that fertility has started to decline, at least in the West Bank.

There is a difference in fertility by the education of women. The TFR for those with less than secondary education is 6.32, for those with secondary education is 5.57, and for those with more than secondary is 4.52.

The mean of children that ever born for ever married Palestinian Women is 4.79, 0.30 of this mean are dead. This mean was 4.76 in the West Bank and 4.85 in Gaza Strip, of them dead 0.29 and 0.33 in the West Bank and Gaza Strip respectively.

3.2 Desire to have Children

About 11.3% of the Palestinian Women have the desire to have additional four or more male children, with noticeable difference between West Bank (9.3%) and Gaza Strip (14.6%). On the other hand the percentages are much lower when it comes to the desire to have four or more additional female children, 2.3% in the West Bank, 4.2% in the Gaza Strip.

The percentage of Palestinian women who don't prefer to have more additional male children is very low (6.5% in West Bank, 4.9% in Gaza Strip) compared to those who don't prefer to have more additional female children (24.4% in West Bank, 25.9% in Gaza Strip).

There is a difference in the desire to stop having children by age of the women. 13.8% of women who have the desire to stop having are in the age group (25-29), 19.7% are in the age group (30-34), and 22.4% are in the age group (35-39).

The distribution of women who have the desire to space children by years of schooling shows that: 8.8% have completed more than 13 years of schooling, 24.0% have completed 10 to 12 years of schooling; 25.9% have completed 7 to 9 years of schooling, 27.9% have completed 1 to 6 years of schooling and 13% have not completed one years of schooling.

3.3 Ideal number of children from women Perception

The ideal number of children from women perception is 4.69 in West Bank and 5.32 in Gaza Strip. For refugee women it was 5.08 and 4.79 for non-refugee women. The mean was low (4.36) for educated women who have completed at least 13 years of schooling.

About 37.8% of West Bank Women, 29.4% of Gaza Women, 30.8% of refugee women and 37.0% of non-refugee women at the age group 15-19, believe that four is the ideal number of children. While, 35.7% of educated Women who have completed at least 13 years of schooling have this believe.

On the other hand, 30.8% of West Bank Women, 38.2% of Gaza women, 34.1% of refugee women and 28.2% of non-refugee women at the age group (50-54) believe that 6 is the ideal

number of children. Also, 31.1% of Palestinian Women who have not completed one year of schooling have such believe.

4. Methodology

4.1 The Questionnaire

The Demographic Survey questionnaire consists of seven parts: Control sheet, household roster, household mortality schedule, housing conditions schedule, relatives abroad schedule, women's schedule, and birth history.

The questionnaire was worded in colloquial Arabic. Questions were written in full on the questionnaire and strict instructions were given to interviewers to read all questions verbatim during the interviews.

4.2 The Sample and the Frame

The target population in this sample survey comprises all households living in West Bank and Gaza Strip, excluding institutional population and nomads.

The sample design adopted is a stratified three-stage design for selection of households to be surveyed. At the first stage a sample of *localities* to be the *Primary Sampling Units* (PSUs), was selected. The sample localities have been subdivided into *cells* of approximately equal size, and a number of cells were selected randomly from each of the sample localities at the second stage. At the third and final stage, a sample of *households* was selected from the sample cells. The stratification is a subdivision of the PSUs according to district, administrative status of the locality, and estimated population size. The PSUs were selected independently for each stratum, and with probability proportionate to estimated population size.

The planned sample size was 15,000 households. However, due to the sampling frame imperfections which were envisaged, oversampling was carried out at a rate of approximately 30%.

A detailed description of the sample design, response rates, variance calculation, and weighting is described in the Final Report.

4.3 Pilot Survey

A pilot survey was designed for testing the questionnaire, field work procedures and instructions, data entry template and instructions, and the estimated costs. The survey took place on February 1995 in the District of Jenin and Ramallah . A non representative sample of 160 housing units in rural, urban and camp areas were selected from these Districts for the pilot. The survey results were thoroughly evaluated and no major changes in the plan were required.

4.4 Field Operations

Data collection was carried out by 20 teams (14 in the West Bank and 6 in Gaza Strip) of female interviewers between April 29,1995 and July 23,1995. Each team consisted of 5 interviewers, a supervisor, a field editor, and a lister. Teams were distributed to the different Districts according to sample allocation, ranging between 1-3 teams in each District.

All field staff received a two-week training session combining general social science research interviewing with specialized training on the demographic survey instruments and procedures. Great attention was given to training in order to ensure that the survey is carried out under the same conditions throughout the country, providing consistency in definitions, understanding, and wording of the questions.

Field work procedures and organization were designed to ensure adequate supervision and the collection of high quality data. To this end, several quality control measures were used during fieldwork.

4.5 Data Processing

A data entry template was designed to reflect an exact image of the questionnaire, using EPI-INFO (Version 6.02) supported with NAFITHA-Version 4.00 (Arabization program). It included various electronic checks: logical check, range checks, consistency checks and cross-validation. Data entry was organized in a number of files, corresponding to the main parts of the questionnaire.

Final tabulation of results was performed using the well know statistical package SPSS for Windows (version 6.0).

5. Data Quality

The estimates reported here are subject to both sampling errors and nonsampling errors. Sampling errors are due to the sample design, and are, therefore, easily measurable. The estimated sampling errors for selected demographic variables at the national level are provided in the Final Report.

Non sampling errors can occur at the various stages of survey implementation and are generally difficult to evaluate statistically. They include errors resulting from non response, sample frame coverage, coding and classification, data processing, and response (both respondent and interviewer related). Non sampling errors occur in every survey and this one is no exception. The use of effective training and supervision and the careful design of questions as measures have direct bearing on the magnitude of bias resulting from non sampling errors, and hence the quality of the resulting data.

The various checks performed on the survey data indicate the demographic data appear to be of very good quality.

References

- Palestinian Central Bureau of Statistics. 1996. *The Demographic Survey in the West Bank and Gaza Strip. Preliminary Report*. Ramallah-Palestine.
- Palestinian Central Bureau of Statistics. 1997. *The Demographic Survey in the West Bank and Gaza Strip. Final Report*. Ramallah-Palestine.
- Zou'bi A.A.A et al. 1992. *Jordan Population and Family Health Survey 1990*. Series DHS. Amman: Department of Statistics.