



دائرة الاحصاء المركزية الفلسطينية

المسح الديمغرافي للضفة الغربية وقطاع غزة
النتائج النهائية

آب/أغسطس، 1997

© ربيع ثاني، 1418هـ - آب، 1997.
جميع الحقوق محفوظة.

في حالة الاقتباس، يرجى الإشارة الى هذه المطبوعة كالتالي:

دائرة الإحصاء المركزية الفلسطينية، 1997. المسح الديمغرافي للضفة الغربية و قطاع غزة -
النتائج النهائية. رام الله - فلسطين.

جميع المراسلات توجه إلي قسم خدمات الجمهور على العنوان التالي:

دائرة الإحصاء المركزية الفلسطينية

ص.ب. 1647، رام الله

الضفة الغربية، فلسطين

فاكس: 998 6343 (2-972)

صفحة إلكترونية: <http://www.pcbs.org>

هاتف: 998 6340 (2-972)

بريد إلكتروني: pcbs@pcbs.pna.org

تم تنفيذ هذا المشروع بدعم مالي سخّي من المجموعة الأوروبية الصديقة

شكر وتقدير

كان للتجاوب الذي أبدته الأسر الفلسطينية المشمولة في هذا المسح اثر مباشر على تمكن دائرة الاحصاء المركزية الفلسطينية من القيام بأعبائها في تنفيذ هذا المسح الهام بنجاح. لقد أبدت المرأة الفلسطينية من خلال تجاوبها مع الباحثات وتزويدهن بالبيانات حرصا منقطع النظير على اتاحة الفرصة أمام المخطط الفلسطيني من أجل الاستفادة من النتائج التي أتاحتها هذا المسح. ان هذا الموقف النبيل من الأسر الفلسطينية المشمولة بالعينة، ومن أفراد هذه الأسر لهو دليل واضح على توفر ارادة التغيير في المجتمع. تتقدم دائرة الاحصاء المركزية الفلسطينية بالشكر والتقدير الى كل أسرة فلسطينية ساهمت في هذا المسح، ونخص بالذكر جميع النساء في هذه الأسر الكريمة.

لقد ابدى جميع المشتغلين في هذا المسح، حرصا منقطع النظير أثناء تأديتهم لواجبات عملهم، تتقدم الدائرة بشكر خاص الى جميع الزميلات والزملاء الذين عملوا بصمت وكجنود مجهولين من أجل انجاح هذه الدراسة فنيا وميدانيا.

قام كل من جير بيدرسون، يون بيدرسون، يون هانس باور، وستاينر تامفوس بصفتهم ممثلين عن مركز البحث الدولي في المؤسسة النرويجية للعلوم الاجتماعية التطبيقية (FAFO) بتقديم الدعم الفني طوال فترة تخطيط وتنفيذ المسح، تتقدم الدائرة لجميع الزملاء سالف الذكر والى مؤسسة (FAFO) بالشكر على ما قدموه من نصائح وارشادات.

بالطبع، فلم يكن بالامكان تنفيذ هذا المسح دون توفر الدعم المالي الذي قامت المجموعة الاوروبية مشكورة بتقديمه لتغطية كامل نفقات المسح. تتقدم دائرة الاحصاء المركزية الى المجموعة الأوروبية الصديقة والى ممثليها في القدس توماس دوبلا، بيتينا مشيدت، هنريك أليير، سورين شميت بالشكر الجزيل على كل ما قدموه من دعم مادي ومعنوي في سبيل انجاح هذا المشروع.

تقديم

تتميز الاحصاءات السكانية المتاحة حول الضفة الغربية وقطاع غزة بتعدد مصادرها واختلافها في درجة التفصيل لتقديرات المؤشرات الأساسية في هذا الحقل. ويشير تقرير أعدته الدائرة حول الاحصاءات والدراسات السكانية المتوفرة منذ عام 1967، أن البيانات الحالية غير مكتملة لغياب الأساس لهذه البيانات والمتمثل في توفر قاعدة بيانات خام حديثة، تنتج عادة عن تعداد سكاني يتم تنفيذه كل عشر سنوات على الأكثر. ومن المعلوم في هذا السياق أن آخر تعداد سكاني للضفة الغربية وقطاع غزة قد تم تنفيذه في أيلول من عام 1967.

يستعرض هذا التقرير أهم المؤشرات التي أمكن توفيرها من بيانات المسح على المستوى الوطني، ومن المعلوم أن هذا المسح تم تخطيطه بحيث يتمكن من اشتقاق تقديرات كاملة لأهم المؤشرات الديمغرافية على مستوى اللواء، حيث لا تتوفر أي تقديرات لهذه المؤشرات رغم أهميتها القصوى في عملية التخطيط المحلية. وقد توخينا من خلال تخطيط وتنفيذ هذا المسح سد الفراغ القائم نتيجة لعدم تنفيذ أي تعداد سكاني في الضفة الغربية وقطاع غزة منذ عام 1967.

بدأ التخطيط لتنفيذ هذا المسح الهام في أوائل عام 1993 بدعم ومباركة م. ت. ف في حينه، وقد توخينا في وضع الخطط تحقيق جملة من الأهداف الأساسية وعلى رأسها سد النقص الحاد في التقديرات على المستوى العام وعلى المستوى المحلي. إضافة الى محاولة توفير اطار معاينة مؤقت ليتم استخدامه في سحب جميع العينات التي تحتاجها الدائرة في المسوح الأسرية، الى أن يتم اشتقاق اطار شامل من تعداد السكان والمساكن في حال تنفيذه. وقد هدفنا أيضا من خلال تنفيذ هذا المسح الى بناء كادر أساسي قادر على ادارة مسوح مختلفة بناء على تجربة هذا المسح، هذا عدا عن تسخير المصادر والموارد والخبرات المتوفرة عن هذا المسح في البناء المؤسسي للدائرة، خاصة ادارة العمل الميداني. ولا يفوتنا هنا التنويه الى أن حجم العينة (15,735 أسرة) في هذا المسح قد وفر لنا فرصة ممتازة من أجل فحص العديد من أدوات تعداد السكان والمساكن الذي نخطط لتنفيذه قريبا. بالطبع، فان هذا المسح لن يكون بأي حال من الأحوال بديلا لتعداد سكان ومساكن نحن في أمس الحاجة الى تنفيذه في أقرب فرصة ممكنة.

سيوفر هذا المسح كما هائلا من البيانات الخام وتقديرات للمؤشرات الأساسية في مجالات السكان، المساكن، التعليم، الزواج، الخصوبة، الوفيات، والهجرة. وتم نشر العديد من التقارير خلال عام 1996 حول هذه المواضيع مجتمعة على مستوى كل لواء من ألوية الضفة الغربية وقطاع غزة (بالاعتماد على التقسيمات الادارية التي كانت سائدة أثناء فترة تخطيط المسح وتنفيذه). وتم نشر التقرير المقارن بين ألوية الضفة الغربية وقطاع غزة وتقارير تفصيلية حول الخصائص التعليمية للسكان وظروف المسكن، وسيتم نشر تقارير تفصيلية حول بعض المواضيع الأخرى كل على حدة وعلى المستوى الوطني خلال عام 1997.

يوفر التقرير الذي بين ايدينا النتائج النهائية للمسح على مستوى الضفة الغربية بما فيها القدس الشرقية وقطاع غزة. نأمل أن نكون قد نجحنا من خلال تنفيذ هذا المسح في سد الفراغ القائم في مجال توفر البيانات السكانية والاجتماعية، آمليين أن يستفيد المخطط وصانع القرار في فلسطين من هذه النتائج في صياغة الخطط واتخاذ القرارات المؤثرة في المجالات السكانية والاجتماعية. والله نسأل أن يوفقنا لما فيه خير أهلنا.

د. حسن أبو لبده

آب، 1997

رئيس الدائرة

قائمة المحتويات

الموضوع	الصفحة
قائمة الجداول	
قائمة الاشكال	
1. المقدمة	21
2. المفاهيم والمصطلحات	25
3. النتائج الرئيسية	31
1.3 السكان	31
2.3 المسكن: ظروف وخصائص المسكن	31
3.3 التعليم	31
4.3 الزواج	
5.3 الخصوبة	
6.3 الوفيات	
7.3 الهجرة	
4. المنهجية	33
1.4 استمارة المسح	33
2.4 العينة والاطار	34
1.2.4 مجتمع الدراسة	34
2.2.4 تصميم العينة	34
3.2.4 معدلات الاجابة	36
4.2.4 حساب اوزان العينة	38
5.2.4 التباين في التقديرات	38
3.4 التجربة القبلية	39
4.4 العمليات الميدانية	41
1.4.4 التعيين	41
2.4.4 التدريب	41
3.4.4 تنظيم وادارة العمل الميداني	44
4.4.4 اجراء المقابلات	46

الصفحة	الموضوع
48	5.4 معالجة البيانات
49	1.5.4 تدريب مدخلي البيانات
49	2.5.4 ادارة وتنظيم عملية الادخال
50	3.5.4 تدقيق البيانات المدخلة
51	5.5 نوعية البيانات
55	المراجع
57	الجداول
187	الاشكال البيانية
209	الملاحق

قائمة الجداول

الصفحة

الجدول

- 59 جدول 1: توزيع الاسر والافراد حسب المنطقة ومكان الاقامة الحالي
- 60 جدول 2: توزيع الأسر حسب تركيبة المسكن والمنطقة
- 61 جدول 3: توزيع الأسر حسب تركيبة المسكن ومكان الاقامة
- 62 جدول 4: توزيع الأسر حسب نوع مادة البناء المستخدمة في بناء المسكن والمنطقة
- 63 جدول 5: توزيع الأسر حسب نوع مادة البناء المستخدمة في بناء المسكن ومكان الاقامة والمنطقة
- 64 جدول 6: توزيع الأسر حسب عدد غرف المسكن ومكان الاقامة والمنطقة
- 65 جدول 7: توزيع الأسر حسب عدد غرف النوم ومكان الاقامة والمنطقة
- 66 جدول 8: توزيع الأسر حسب الازدحام في المسكن (عدد الأفراد/ للغرفة) ومكان الاقامة والمنطقة
- 67 جدول 9: توزيع الاسر حسب ملكية المسكن والمنطقة
- 68 جدول 10: توزيع الأسر حسب ملكية المسكن ومكان الاقامة والمنطقة
- 69 جدول 11: توفر بعض الخدات والسلع المعمرة في المسكن والمنطقة
- 70 جدول 12: توفر بعض الخدمات والسلع المعمرة في المسكن ومكان الاقامة
- 71 جدول 13: توزيع الأسر حسب مصدر مياه الشرب والطبخ الرئيسي المستخدمة والمنطقة
- 72 جدول 14: توزيع الأسر حسب مصدر مياه الشرب والطبخ الرئيسي المستخدمة ومكان الاقامة
- 73 جدول 15: توزيع الأسر حسب تكرار استخدام مصدر ثانوي للمياه والمنطقة
- 74 جدول 16: توزيع الأسر حسب تكرار استخدام مصدر ثانوي للمياه ومكان الإقامة
- 75 جدول 17: توزيع الأسر حسب وسيلة التصريف المستخدمة في المسكن والمنطقة
- 76 جدول 18: توزيع الأسر حسب وسيلة التصريف المستخدمة في المسكن ومكان الإقامة
- 77 جدول 19: معرفة القراءة والكتابة حسب العمر والجنس والمنطقة
- 78 جدول 20: معرفة القراءة والكتابة حسب العمر والجنس ومكان الاقامة
- 79 جدول 21: توزيع الافراد 15 سنة فأكثر حسب اعلى مؤهل علمي والعمر والجنس والمنطقة
- 80 جدول 22: توزيع الافراد 15 سنة فأكثر حسب اعلى مؤهل علمي والعمر والجنس ومكان الاقامة
- 81 جدول 23: توزيع الافراد حسب عدد السنوات الدراسية المكتملة والعمر والجنس والمنطقة
- 82 جدول 24: توزيع الافراد حسب عدد السنوات الدراسية المكتملة والعمر والجنس ومكان الاقامة
- 83 جدول 25: توزيع الافراد 6 سنة فأكثر الملتحقين حاليا بالمدرسة حسب العمر ونوع المدرسة والمنطقة
- 84 جدول 26: توزيع الافراد 6 سنة فأكثر الملتحقين حاليا بالمدرسة حسب العمر ونوع المدرسة ومكان الاقامة

85	معدلات الالتحاق العمرية حسب الجنس والمنطقة	جدول 27:
86	معدلات الالتحاق العمرية حسب الجنس ومكان الإقامة	جدول 28:
87	معدلات التسرب من المدرسة حسب العمر والجنس والمنطقة	جدول 29:
88	معدلات التسرب من المدرسة حسب العمر والجنس ومكان الإقامة	جدول 30:
89	التوزيع النسبي للابناء (6 سنة فأكثر) حسب الجنس وعدد السنوات الدراسية المكتملة وعدد السنوات الدراسية المكتملة للاب	جدول 31:
90	التوزيع النسبي للابناء (6 سنوات فأكثر) حسب الجنس وعدد السنوات الدراسية المكتملة وعدد السنوات الدراسية المكتملة للام	جدول 32:
91	توزيع الافراد 15 سنة فأكثر الملتحقون بالعمل حسب المهنة والجنس والمنطقة	جدول 33:
92	توزيع الافراد 15 سنة فأكثر الملتحقون بالعمل حسب المهنة والجنس ومكان الإقامة	جدول 34:
93	توزيع الافراد حسب حالة اللجوء والمنطقة	جدول 35:
94	توزيع الافراد المقيمين اقامة معتادة حسب العمر والجنس والمنطقة	جدول 36:
95	التوزيع النسبي للأسر حسب حجم الاسرة ومتوسط حجم الاسرة والمنطقة ومكان الإقامة	جدول 37:
96	التوزيع النسبي للأسر حسب جنس رب الاسرة والمنطقة ومكان الإقامة	جدول 38:
97	التوزيع النسبي للأسر حسب حجم الاسرة وجنس رب الاسرة والمنطقة	جدول 39:
98	التركيب الاسري للأسر حسب المنطقة	جدول 40:
99	التركيب الاسري للأسر حسب جنس رب الاسرة والمنطقة	جدول 41:
100	التوزيع النسبي للأسر حسب نوع الاسرة المعيشية الرئيسي والمنطقة	جدول 42:
101	التوزيع النسبي للسكان حسب العلاقة مع رب الاسرة والجنس والمنطقة	جدول 43:
102	توزيع الافراد 14 سنة فأكثر حسب الحالة الزوجية الحالية والعمر والجنس (الضفة الغربية)	جدول 44 أ:
103	توزيع الافراد 14 سنة فأكثر حسب الحالة الزوجية الحالية والعمر والجنس (قطاع غزة)	جدول 44 ب:
104	توزيع الافراد 14 سنة فأكثر حسب الحالة الزوجية الحالية والعمر والجنس (الضفة الغربية وقطاع غزة)	جدول 44 ج:
105	توزيع الافراد 14 سنة فأكثر حسب الحالة الزوجية الحالية والعمر والجنس (المدن)	جدول 45 أ:
106	توزيع الافراد 14 سنة فأكثر حسب الحالة الزوجية الحالية والعمر والجنس (القرى)	جدول 45 ب:
107	توزيع الافراد 14 سنة فأكثر حسب الحالة الزوجية الحالية والعمر والجنس (مخيم)	جدول 45 ج:
108	توزيع الافراد 14 سنة فأكثر حسب العمر الوسيط عند الزواج الأول ونسبة المتزوجين عند العمر 18 ، 20 ، 25 سنة حسب العمر والجنس (الضفة الغربية)	جدول 46 أ:

- 109 جدول 46 ب: توزيع الافراد 14 سنة فأكثر حسب العمر الوسيط عند الزواج الأول ونسبة المتزوجين عند العمر 18 ، 20، 25 سنة حسب العمر والجنس (قطاع غزة)
- 110 جدول 46 ج: توزيع الافراد 14 سنة فأكثر حسب العمر الوسيط عند الزواج الأول ونسبة المتزوجين عند العمر 18 ، 20، 25 سنة حسب العمر والجنس (الضفة الغربية وقطاع غزة)
- 111 جدول 47: العمر الوسيط عند الزواج الاول للافراد حسب العمر الحالي والجنس ومكان الاقامة
- 112 جدول 48: العمر الوسيط عند الزواج الاول للافراد حسب العمر الحالي والجنس والتعليم
- 113 جدول 49 أ: توزيع الافراد 14 سنة فأكثر المتزوجين حسب العمر الحالي والعمر عند الزواج الأول والجنس (الضفة الغربية)
- 114 جدول 49 ب: توزيع الأفراد 14 سنة فأكثر المتزوجين حسب العمر الحالي والعمر عند الزواج الأول والجنس (قطاع غزة)
- 115 جدول 49 ج: توزيع الافراد 14 سنة فأكثر المتزوجين حسب العمر الحالي والعمر عند الزواج الأول والجنس (الضفة الغربية وقطاع غزة)
- 116 جدول 50: التوزيع النسبي للنساء اللواتي سبق لهن الزواج حسب درجة القرابة مع الزوج والعمر والمنطقة
- 117 جدول 51: التوزيع النسبي للنساء اللواتي سبق لهن الزواج حسب درجة القرابة مع الزوج والعمر ومكان الاقامة
- 118 جدول 52: التوزيع النسبي للرجال المتزوجين حسب تعدد الزوجات والعمر والمنطقة
- 119 جدول 53: التوزيع النسبي للذين سبق لهم الزواج من الذكور والاناث حسب عدد مرات الزواج والعمر والمنطقة
- 120 جدول 54: التوزيع النسبي للنساء المتزوجات حاليا ومرة واحدة حسب مدة الحياة الزوجية والعمر والمنطقة
- 121 جدول 55: متوسط العمر العزوبي عند الزواج للذكور والاناث حسب بعض الخصائص
- 122 جدول 56: معدلات الخصوبة التفصيلية العمرية والكلية خلال السنة السابقة للمسح حسب المنطقة
- 123 جدول 57: معدلات الخصوبة الكلية حسب خصائص مختلفة (مكان الاقامة، التعليم، الديانة)
- 124 جدول 58: معدلات الخصوبة التفصيلية العمرية لفترات زمنية سابقة للمسح حسب عمر الام عند الولادة
- 125 جدول 59: التوزيع النسبي للنساء اللواتي سبق لهن الزواج وللنساء المتزوجات حاليا حسب عدد الاطفال الذين سبق انجابهم ومتوسط عدد الاطفال الذين سبق انجابهم ومتوسط عدد الاطفال الاحياء والعمر (الضفة الغربية)

- جدول 60: التوزيع النسبي للنساء اللواتي سبق لهن الزواج وللنساء المتزوجات حالياً حسب عدد الاطفال الذين سبق انجابهم ومتوسط عدد الاطفال الذين سبق انجابهم ومتوسط عدد الاطفال الاحياء والعمر (قطاع غزة) 126
- جدول 61: التوزيع النسبي للنساء اللواتي سبق لهن الزواج وللنساء المتزوجات حالياً حسب عدد الاطفال الذين سبق انجابهم ومتوسط عدد الاطفال الذين سبق انجابهم ومتوسط عدد الاطفال الاحياء والعمر (الضفة الغربية وقطاع غزة) 127
- جدول 62: متوسط عدد الاطفال الذين سبق انجابهم لكل امرأة سبق لها الانجاب حسب العمر عند الزواج الاول والعمر الحالي (الضفة الغربية) 128
- جدول 63: متوسط عدد الاطفال الذين سبق انجابهم لكل امرأة سبق لها الانجاب حسب العمر عند الزواج الاول والعمر الحالي (قطاع غزة) 129
- جدول 64: متوسط عدد الاطفال الذين سبق انجابهم لكل امرأة سبق لها الانجاب حسب العمر عند الزواج الاول والعمر الحالي (الضفة الغربية وقطاع غزة) 130
- جدول 65: عدد الاطفال الذين سبق انجابهم للنساء المتزوجات حالياً (مرة واحدة) حسب مدة الحياة الزوجية والمنطقة 131
- جدول 66: متوسط عدد الاطفال الذين سبق انجابهم لكل امرأة سبق لها الانجاب حسب العمر الحالي وخصائص أخرى (مكان الإقامة، المنطقة، التعليم) 132
- جدول 67: متوسط عدد الاطفال الذين سبق انجابهم للنساء المتزوجات حالياً (مرة واحدة) حسب مدة الحياة الزوجية وخصائص أخرى (المنطقة، مكان الإقامة، التعليم) 133
- جدول 68: متوسط فترة التباعد بين المواليد خلال السنوات الخمسة السابقة للمسح حسب خصائص معينة (العمر، مكان الإقامة، المنطقة) 134
- جدول 69: نسبة النساء اللواتي انجبن خلال فترة قصيرة بين المواليد (المعرفة على انها اقل من 18 شهر) حسب العمر الحالي للنساء والمنطقة 135
- جدول 70: التوزيع النسبي للنساء حسب العمر عند انجاب المولود الاول والعمر الحالي والمنطقة 136
- جدول 71: العمر الوسيط عند انجاب المولود الاول بين النساء في سن 25-49 حسب العمر الحالي وخصائص أخرى 137
- جدول 72: نسبة النساء المتزوجات حالياً والحوامل حالياً حسب العمر الحالي 138
- جدول 73: التوزيع النسبي للنساء المتزوجات حالياً حسب حالة الحمل وعدد الأطفال الذين سبق انجابهم والمنطقة 139
- جدول 74: التوزيع النسبي للنساء المتزوجات حالياً حسب حالة الحمل وعدد الأطفال الذين سبق انجابهم ومكان الإقامة 140

- 141 جدول 75: نسبة النساء في الفئة 15-19 الامهات او حوامل بالمولود الأول حسب سنوات العمر المفردة لهذه الفئة والمنطقة
- 142 جدول 76: نسبة النساء في الفئة 15-19 الامهات أو حوامل بالمولود الأول حسب سنوات العمر المفردة لهذه الفئة ومكان الإقامة
- 143 جدول 77: نسبة النساء حسب عدد الاطفال المتوقع انجابهم وعدد الاطفال الباقين على قيد الحياة والمنطقة
- 144 جدول 78: نسبة النساء حسب عدد الاطفال المتوقع انجابهم وعدد الأطفال الباقين على قيد الحياة ومكان الإقامة
- 145 جدول 79: نسبة النساء حسب عدد الاطفال المتوقع انجابهم وعمر الام الحالي والمنطقة
- 146 جدول 80: نسبة النساء حسب عدد الاطفال الذكور الاضافي المرغوب انجابهم وعدد الاطفال الذكور الذين سبق انجابهم والمنطقة
- 147 جدول 81: نسبة النساء حسب عدد الاطفال الذكور الاضافي المرغوب انجابهم وعدد الاطفال الذكور الذين سبق انجابهم ومكان الإقامة
- 148 جدول 82: نسبة النساء حسب عدد الاطفال الاناث الاضافي المرغوب انجابهم وعدد الاطفال الاناث اللواتي سبق انجابهم والمنطقة
- 149 جدول 83: نسبة النساء حسب عدد الاطفال الاناث الاضافي المرغوب انجابهم وعدد الاطفال الاناث اللواتي سبق انجابهم ومكان الإقامة
- 150 جدول 84: نسبة النساء اللواتي لديهن الرغبة في ايقاف انجاب الاطفال حسب العمر الحالي والمنطقة
- 151 جدول 85: نسبة النساء اللواتي لديهن الرغبة في المباشرة بين المواليد حسب العمر والمنطقة
- 152 جدول 86: نسبة النساء اللواتي لديهن الرغبة في المباشرة بين المواليد حسب العمر ومكان الإقامة
- 153 جدول 87: نسبة النساء اللواتي يرغبن بانجاب اطفال آخرين او عدم انجابهم وتم نقاش بينها وبين زوجها حول عدد الاطفال والمنطقة
- 154 جدول 88: نسبة النساء اللواتي يوجد اتفاق بينهن وبين أزواجهن حسب عدد الاطفال المرغوب انجابهم والمنطقة
- 155 جدول 89: نسبة النساء اللواتي يوجد اتفاق بينهن وبين أزواجهن حول عدد الاطفال المرغوب انجابهم وتم نقاش الزوج حول هذا العدد والمنطقة
- 156 جدول 90: التوزيع النسبي للنساء حسب عدد الاطفال المثالي من وجهة نظر المرأة وعدد الاطفال الذين تم انجابهم والمنطقة
- 157 جدول 91: التوزيع النسبي للنساء حسب عدد الاطفال المثالي من وجهة نظر المرأة والعمر والمنطقة
- 158 جدول 92: التوزيع النسبي للنساء حسب عدد الاطفال المثالي من وجهة نظر المرأة وعدد الاطفال الذين تم انجابهم ومكان الإقامة

- 159 جدول 93: التوزيع النسبي للنساء حسب عدد الاطفال المثالي من وجهة نظر المرأة والعمر ومكان الإقامة
- 160 جدول 94: متوسط عدد الأطفال الذين سبق انجابهم، (الاحياء والمتوفين) للنساء اللواتي سبق لهن الزواج حسب عمر الام والمنطقة
- 161 جدول 95: التوزيع النسبي للنساء اللواتي سبق لهن الزواج حسب عدد الأطفال المتوفين وعدد الأطفال الذين سبق انجابهم
- 162 جدول 96: معدلات وفيات الأطفال والرضع المقدره بالطرق المباشرة لفترات زمنية خمسية سابقة للمسح حسب المنطقة
- 163 جدول 97: معدلات وفيات الاطفال والرضع المقدره بالطرق المباشرة للسنوات الخمسة السابقة للمسح حسب متغيرات مختارة
- 164 جدول 98: معدلات وفيات الاطفال والرضع المقدره بالطرق غير المباشرة حسب المنطقة (نموذج العمر)
- 165 جدول 99: نسبة المستجوبين الذين امهاتهم على قيد الحياة حسب العمر والمنطقة
- 166 جدول 100: نسبة المستجوبين الذين أبأؤهم على قيد الحياة حسب العمر والمنطقة
- 167 جدول 101: معدلات وفيات الامومة المقدره بالطرق غير المباشرة وباستخدام طريقة الاختية حسب العمر
- 168 جدول 102: توقع البقاء على قيد الحياة المقدر منذ الولادة لتاريخ معين حسب الجنس والمنطقة (طريقة التتيم)
- 169 جدول 103: توزيع الافراد حسب مكان الولادة ومكان الإقامة الحالي وفوج العمر
- 170 جدول 104: توزيع الافراد حسب مكان الولادة ومكان الإقامة الحالي (على مستوى اللواء)
- 171 جدول 105: توزيع الأفراد حسب مكان الإقامة سنة 1987 ومكان الإقامة الحالي
- 172 جدول 106: توزيع الافراد حسب مكان الإقامة كما هو في الهوية ومكان الإقامة الحالي (على مستوى اللواء)
- 173 جدول 107: نسبة الهجرة حسب اللواء
- 174 جدول 108: توزيع الاقارب في الخارج حسب الجنس والعمر والحالة الزوجية
- 175 جدول 109: توزيع الاقارب في الخارج حسب العلاقة برب الاسرة والجنس
- 176 جدول 110: نسب الاقارب في الخارج حسب الدول المستقبلية لهم (مكان تواجدهم) والمنطقة
- 177 جدول 111: نسب الاقارب في الخارج الذين كانوا سابقا يحملون الهوية والذين حاليا يحملون الهوية والذين لا يحملون الهوية حسب صلة القرابة برب الاسرة والمنطقة

- 178 جدول 112 أ: توزيع الافراد حسب سنوات العمر المفردة والجنس (الضفة الغربية)
- 179 جدول 112 ب: توزيع الافراد حسب سنوات العمر المفردة والجنس (قطاع غزة)
- 180 جدول 112 ج: توزيع الافراد حسب سنوات العمر المفردة والجنس (الضفة الغربية وقطاع غزة)
- 181 جدول 113: التوزيع العمري للنساء المؤهلات في العمر (14-54) وللنساء المؤهلات اللواتي سبق لهن الزواج وتمت مقابلتهن (غير مرجحة)
- 182 جدول 114: نسبة النقص في الاجابة على بعض الاسئلة لبعض الاسئلة المتعلقة بالخصائص الديمغرافية حسب مجموعات مرجعية معينة
- 183 جدول 115: توزيع حالات الوفاة للذين توفوا وأعمارهم أقل من شهر حسب العمر عند الوفاة بالايام لفترات زمنية خمسية سابقة للمسح
- 184 جدول 116: توزيع حالات الوفاة للذين توفوا و اعمارهم اقل من سنتين حسب العمر عند الوفاة بالأشهر لفترات زمنية خمسية سابقة للمسح
- 185 جدول 117: توزيع المواليد حسب السنوات الميلادية منذ الولادة للاطفال (احياء، متوفين، المجموع)، حسب اكتمال البيانات، نسبة الجنس عند الولادة، نسبة المواليد حسب السنوات الميلادية

قائمة الاشكال البيانية

الصفحة	الشكل
189	شكل 1: الكثافة السكانية داخل المسكن حسب المنطقة
190	شكل 2: نسبة الافراد عند العمر 15 سنة فاكثر الذين أعلى مؤهل لديهم اعدادي وثانوي حسب الجنس والمنطقة
191	شكل 3: التوزيع السكاني للضفة الغربية وقطاع غزة حسب العمر والجنس
192	شكل 4: التوزيع السكاني للضفة الغربية حسب العمر والجنس
193	شكل 5: التوزيع السكاني لقطاع غزة حسب العمر والجنس
194	شكل 6: نسبة الجنس حسب فئات عمرية خمسية
195	شكل 7: متوسط حجم الاسرة حسب خصائص معينة (المنطقة، مكان الإقامة)
196	شكل 8: العمر الوسيط عند الزواج الاول للنساء حسب فئات عمرية خمسية والمنطقة
197	شكل 9: التوزيع السكاني للضفة الغربية حسب العمر والجنس والحالة الزوجية
198	شكل 10: التوزيع السكاني لقطاع غزة حسب العمر والجنس والحالة الزوجية
199	شكل 11: معدلات الخصوبة التفصيلية العمرية حسب المنطقة
200	شكل 12: معدلات الخصوبة الكلية تبعا لخصائص مختارة (مكان الإقامة، التعليم، الديانة)
201	شكل 13: متوسط عدد الاطفال الذين سبق انجابهم للنساء اللواتي سبق لهن الزواج حسب العمر
202	شكل 14: الرغبة في الانجاب حسب عدد المواليد الباقين على قيد الحياة
203	شكل 15: توزيع النساء المتزوجات حاليا (15-54) تبعا للرغبة في الانجاب حسب العمر (سنوات خمسية)
204	شكل 16: متوسط عدد الأطفال المثالي حسب العمر
205	شكل 17: تباينات وفيات الاطفال والرضع خلال فترات زمنية خمسية سابقة للمسح
206	شكل 18: وفيات الرضع والاطفال خلال السنوات الخمسة السابقة للمسح تبعا للمنطقة
207	شكل 19: وفيات الرضع والاطفال خلال السنوات الخمسة السابقة للمسح تبعا لمكان الإقامة
208	شكل 20: وفيات الرضع والاطفال خلال السنوات الخمسة السابقة للمسح حسب للتعليم

الفصل الأول

المقدمة

تتطلب عملية وضع الخطط التنموية والاجتماعية في الضفة الغربية وقطاع غزة، توفر العديد من المؤشرات وعلى رأسها المؤشرات والخصائص الديمغرافية للمجتمع الفلسطيني في هذه المنطقة، ونظرا الى النقص الحاد في تقدير هذه المؤشرات المختلفة وخاصة في المجالات الاجتماعية، فقد قمنا في دائرة الاحصاء المركزية الفلسطينية بتنفيذ مسح ديمغرافي واسع النطاق بهدف توفير تقديرات دقيقة لجميع المؤشرات المطلوبة، ليس على المستوى الوطني فحسب، وانما على مستوى كل لواء على حدة، حيث تعتبر هذه الدراسة أول محاولة من نوعها لتوفير الاحصائيات على مستوى اللواء الواحد.

يوفر هذا التقرير بيانات ديمغرافية تفصيلية حول شعبنا الفلسطيني في الضفة الغربية وقطاع غزة. وتعتمد التقديرات المتضمنة في التقرير على نتائج نهائية من المسح الديمغرافي الفلسطيني - 1995، والذي تم تنفيذه ما بين شهري 5 و7 من عام 1995 من قبل دائرة الاحصاء المركزية الفلسطينية بالتعاون مع مؤسسة الأبحاث النرويجية (FAFO).

الهدف الرئيسي من هذا المسح هو توفير مؤشرات اساسية حول الخصائص الديمغرافية للسكان الفلسطينيين المقيمين في الضفة الغربية وقطاع غزة على مستوى اللواء، وذلك للإستفادة منها في فهم حركة المجتمع الفلسطيني واتاحة الفرصة للمخطط وصانع السياسات الفلسطينية لوضع الخطط المبنية على تقديرات حديثة وموثوقة. ويهدف المسح الديمغرافي الى توفير بيانات تفصيلية للمؤشرات التالية:

1. التركيب العمري والنوعي للسكان
2. التركيب الاسري والعائلي
3. معدلات الخصوبة للمرأة الفلسطينية
4. الرغبة في الانجاب وتفضيلات الانجاب
5. معدلات وفيات الرضع والأطفال والبالغين والامومة
6. معدلات الهجرة الداخلية والخارجية
7. تقديرات للخارطة الحيوية للمجتمع الفلسطيني (زواج، طلاق، ... الخ)
8. تقديرات حول النازحين واللاجئين
9. تقديرات للمستويات التعليمية ونسب محو الأمية
10. تقديرات حول خصائص المسكن
11. تقديرات حول نسبة الخطأ في سجل السكان المركزي

لقد أشرف على تنظيم وادارة هذا المسح لجنة فنية تم تشكيلها من موظفي دائرة الاحصاء المركزية الفلسطينية، ويبين الشكل (1) الاطار التنظيمي للمشروع، وقد تم تشكيل لجنة استشارية على المستوى الوطني من أجل تقديم المشورة لمنسق المشروع وفريقه حول القضايا المختلفة والمصاحبة لتنفيذ المشروع.

بالإضافة الى ذلك، تتولى مؤسسة FAFO النرويجية تقديم الدعم والمساندة الفنية طوال فترة تنفيذ المشروع. وتبقى المسؤولية النهائية للمشروع داخل دائرة الاحصاء المركزية الفلسطينية بالطبع.

يتكون التقرير من أربعة فصول رئيسية، بالإضافة لهذه المقدمة والجدول المرفقة. يحتوي الفصل الثاني على وصف موجز للمعايير والمصطلحات المستخدمة في المسح وفي هذا التقرير، ويحتوي الفصل الثالث على عرض موجز للنتائج الأساسية، مرتبة حسب الموضوع. يقدم الفصل الرابع وصف موجز ولكن شامل لمنهجية البحث والتفاصيل الفنية للدراسة، وهذا يشمل تصميم العينة ومواصفاتها، معدلات الاستيفاء، الأوزان، والأخطاء الإحصائية وغير الإحصائية، التجربة القبلية، العمليات الميدانية، وآلية الاشراف، آلية ومحتوى التدريب، ومعالجة البيانات. ويقدم الفصل الأخير عرضاً موجزاً لجودة البيانات ومصداقيتها.

ان البيانات المتضمنة في هذا التقرير تخضع لتباين احصائي (sampling variability) لذلك يجب الحذر عند مقارنة الفروق في التقديرات، خاصة اذا كانت هذه الفروق صغيرة.

تقارير ذات علاقة وتقارير مستقبلية للمسح الديمغرافي:

قامت دائرة الإحصاء المركزية الفلسطينية بنشر نتائج أولية من بيانات المسح الديمغرافي في التقرير، المسح الديمغرافي للضفة الغربية وقطاع غزة: النتائج الأساسية. بالإضافة فقد تم نشر 10 تقارير تتضمن تقديرات على مستوى اللواء في سلسلة المسح الديمغرافي - تقارير الألوية، وتم اصدار تقريرين (أحدهما حول الخصائص التعليمية للسكان والآخر حول ظروف المسكن) من عدة تقارير تفصيلية حول المواضيع التي يغطيها المسح في سلسلة تقارير المواضيع. تعتبر النتائج التي يوفرها هذا التقرير أكثرها حداثة مع مثيلاتها في التقارير السابقة.

هذا التقرير هو التقرير الرابع للمسح الديمغرافي. ويحتوي التقرير على النتائج النهائية للمسح الديمغرافي على المستوى الوطني (الضفة الغربية وقطاع غزة) وعلى مستوى الضفة الغربية وقطاع غزة كل على حدة. وسوف يتم نشر تقديرات أكثر تفصيلاً في تقرير تحليلي مستقبلي مشترك بين دائرة الإحصاء المركزية الفلسطينية والمؤسسة النرويجية للعلوم الإجتماعية التطبيقية (FAFO).

ويسر دائرة الاحصاء المركزية الفلسطينية أن تقوم بتوفير جداول اضافية خاصة بناءً على طلب الجهات الفلسطينية المعنية.

الشكل 1: الإطار التنظيمي للمسح

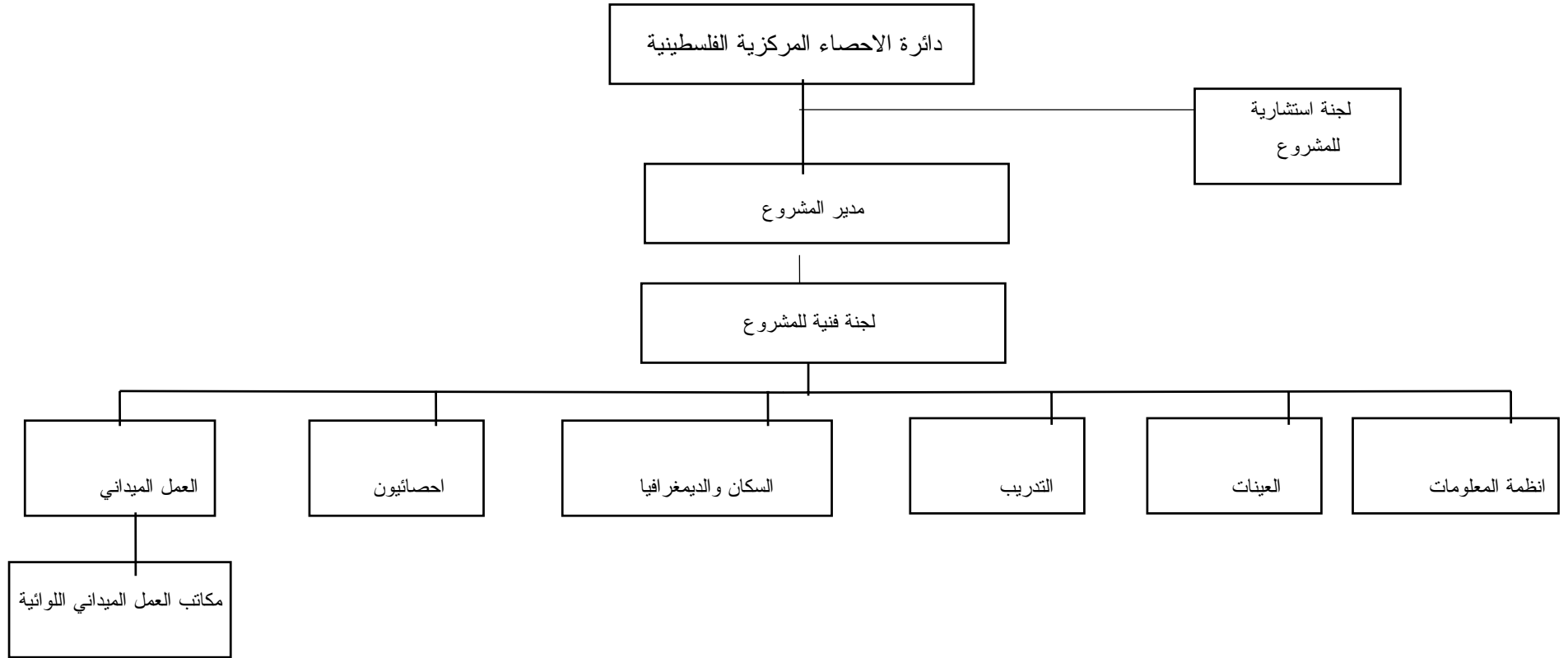

الفصل الثاني

المفاهيم والمصطلحات

اعتمدت المعايير الدولية المستخلصة من توصيات الأمم المتحدة، في تفسير المفاهيم والمصطلحات المستخدمة في هذا المسح، وقد صيغت بما يتناسب واهداف المسح وظروف المجتمع الفلسطيني.

الطبقة: هي فئة من المجتمع الاحصائي متجانسة فيما بينها من حيث الصفات والمتغيرات قيد الدراسة.

وحدة المعاينة الاولى: تستخدم عند تصميم العينة متعدد المراحل حيث يتم في المرحلة الاولى اختيار وحدات أولية، وحدات جغرافية او تجمعات سكانية، وهي في هذا المسح تجمعات سكانية.

الخلية: هي اصغر وحدة جغرافية يتم العمل الميداني فيها، ويتم جمع البيانات على مستواها ويراعى ان تكون حدود الخلايا واضحة ويسهل التعرف عليها ميدانيا، ونستخدم الشوارع والطرق في العادة كحدود للخلايا.

الوحدة السكنية: هي عبارة عن غرفة أو مجموعة من الغرف مأهولة أو شاغرة ومعدة للاستخدام كمسكن منفصل ويتوفر فيها أحد الشرطين
1. مدخل مباشر خارجي او من خلال ممر أو
2. خدمات مطبخ كاملة يقتصر استخدامها على ساكني الوحدة سواء كانت مستخدمة أو غير مستخدمة.

التقسيمات الجغرافية: تم اعتماد التقسيمات الادارية السائدة في مرحلة تخطيط المسح (1993-1994)، حيث قسمت الأراضي الفلسطينية الى منطقتين هما: الضفة الغربية وقطاع غزة، وقسمت الضفة الغربية الى 8 ألوية، وقطاع غزة الى 3 ألوية واعتمدت هذه التقسيمات الادارية لتحديد التجمعات السكانية التابعة لكل لواء، وأعطى لكل لواء ولكل تجمع رمز للدلالة عليه.

مكان الإقامة: قسم مكان الإقامة الى مدن، قرى، مخيمات، واعتبرت التجمعات السكانية التي يتوفر فيها بلدية مدن، واعتبرت التجمعات السكانية من غير البلديات والمخيمات كقرى، وضمت قرى قطاع غزة مع المخيمات.

الاسناد الزمني: هو التاريخ المرجعي الذي تم استخدامه عند احتساب الاحداث الحيوية والاعمار وقد حدد في هذا المسح على انه يوم 1995/4/30.

حساب التواريخ: حسبت السنة على أنها 365.25 يوم، والشهر 30.44 يوم، عند اجراء الحسابات المتعلقة بالتواريخ الزمنية.

الغرفة:

هي عبارة عن وحدة سكنية أو جزء منها محاطة بجدران ولها سقف بحيث لا تقل مساحتها عن 4 متر مربع وتستخدم لأغراض المعيشة أو النوم، ويشمل هذا الفرنادات (البلكنات) المغطاة بالزجاج، ولا تعتبر غرفة كل من المطبخ، والحمام والفرنجة (البلكنة) المكشوفة والردهات والقاعات وانصاف الغرف ولا تعد الغرف المخصصة لأغراض العمل مثل غرفة الطبيب أو الخياطة من ضمن غرف الوحدة السكنية.

معدلات الازدحام:

متوسط عدد الأفراد لكل غرفة في المسكن، وتحسب بالعلاقة ما بين عدد أفراد الأسرة السكان وعدد الغرف في المسكن.

التجربة القبلية:

هي صورة مصغرة للمسح، يتم إجراؤها بهدف فحص الأدوات (الاستمارات والنماذج) والعمليات الميدانية والتقديرية البشرية والمادية الموضوعية، والزمن المقدر لانتهاء العمل الميداني وادخال البيانات. أي باختصار هدفها فحص الخطة المعدة لتنفيذ المسح الرئيسي.

الاسرة المعيشية:

فرد أو مجموعة افراد يعيشون في نفس الوحدة السكنية ويتناولون الطعام معاً ويشتركون في توفير احتياجاتهم المعيشية وقد تربطهم علاقة قرابة ليشكلوا عائلة، أو لا تربطهم هذه العلاقة.

الاسرة العائلية:

هي الاسرة المكونة من الافراد الذين تربطهم ببعض علاقة قرابة بالدم، أو الزواج أو التبني.

الاسرة النووية:

هي الاسرة المكونة من كلا الزوجين سواء كان يعيش معهم أطفال غير متزوجين أو بدون أطفال، أو من أحد الزوجين مع أطفال غير متزوجين.

الاسرة الممتدة:

هي الاسرة المكونة من أسرة نووية أو أكثر مع وجود أفراد آخرين يعيشون معهم وتربطهم علاقة قرابة بتلك الاسرة.

الاسرة المركبة:

هي الاسرة المكونة من أسرة نووية أو أكثر مع وجود فرد أو أفراد يعيشون معها ولا تربطهم علاقة قرابة بهذه الاسرة.

الفرد في الاسرة:

الفرد الموجود في الوحدة السكنية عند اجراء المقابلة يعتبر على انه فرد في الاسرة او عضو فيها (1) اذا كانت هذه الوحدة السكنية هي مكان الإقامة المعتاد له او مكان الإقامة الوحيد له (2) اذا كان الفرد يقيم معظم وقته في هذه الوحدة مع انه من الممكن ان يقيم بعض الوقت في وحدة سكنية اخرى او في مكان اخر. وفي هذا المسح تم اعتبار الافراد المقيمين في تجمعات معينة داخل الضفة الغربية وقطاع غزة من اجل الدراسة (الطلاب) وكذلك العمال المنفصلين عن اسرهم ويعودون لها في نهاية الاسبوع او الشهر على انهم افراد مقيمين بصورة معتادة مع اسرهم، وليس في اماكن عملهم او دراستهم.

رب الاسرة:

هو الشخص المقيم إقامة معتادة مع الاسرة، الذي عرّف بأنه يحمّل هذه الصفة من قبل باقي افراد الاسرة، وعادة ما يكون هذا الشخص صاحب السلطة والمسؤول عن تدبير الشؤون الاقتصادية للأسرة وقد يشاركه الآخرون في ذلك، وقد يكون رب

الاسرة ذكرا أو أنثى، وفي حال ذكر ان شخص ما هو رب اسرة لأسرتين فقد تم اعتباره على أنه رب لاسرة واحدة وهي الاسرة التي يقضي معظم وقته معها.

السكان المقيمون:

السكان الذين تم حصرهم حسب مكان الاقامة المعتاد باستثناء الزوار المؤقتين واعتبار السكان الغائبين مؤقتا، واعتبر في المسح السكان المقيمين في الخارج لفترة تقل عن سنة على انهم مقيمون عادة في الضفة الغربية وقطاع غزة.

العمر:

العمر بالسنوات الكاملة هو الفترة الزمنية بين تاريخ الميلاد وزمن الاسناد المستخدم في المسح معبرا عنه بالسنوات الكاملة. اما العمر الفعلي للفرد فهو الفترة الزمنية بين تاريخ الميلاد وزمن الاسناد المستخدم ومحسوبا بالسنوات و اجزاء من السنة.

العمر الوسيط:

العمر الذي يقسم السكان الى مجموعتين متساويتين من ناحية العدد، أي ان نصف السكان اصغر من هذا العمر والنصف الثاني اكبر.

نسبة الجنس:

عدد الذكور لكل مائة من الاناث ضمن السكان.

التركيب العمري

والنوعي:

تركيب السكان حسب عدد او نسبة الذكور والاناث ضمن كل فئة عمرية. ويعد التركيب العمري والنوعي للسكان النتيجة التراكمية للاتجاهات السابقة في معدلات الخصوبة والوفيات والهجرة. ويعتبر توفر المعلومات حول التركيب العمري والنوعي شرطا اساسيا مسبقا لوصف وتحليل العديد من انواع البيانات الديمغرافية.

مكان الولادة:

هو مكان اقامة والدة الفرد المعتاد في وقت ولادة الفرد. وفي هذا المسح اعتمدت التقسيمات الادراية المعتمدة وقت اجراء المسح عند تصنيف التجمعات السكانية الدالة على مكان الولادة لمن ولدوا في الضفة الغربية وقطاع غزة، واعتمد اسم الدولة للأشخاص المولودين في الخارج.

الفوج:

مجموعة الافراد المتعرضين لنفس الاحداث في نفس الوقت. وفوج المواليد هو مجموع المواليد الذين ولدوا في نفس الفترة.

الهجرة:

انتقال الشخص او الاسرة كاملة من تجمع سكاني الى اخر، او من دولة الى اخرى، أي بشرط ان يجتاز الفرد حدود هذا التجمع او الدولة، واقام او ينوي الاقامة في مكان الوصول سنة أو اكثر حتى لو تخللها فترات زيارة بسيطة الى مكان آخر.

المدرسة: يقصد بها أي مؤسسة تعليمية سواء مدرسة ابتدائية أو اعدادية أو ثانوية أو كلية مجتمع متوسطة أو جامعة أو أي معهد بعد الثانوية العامة يقدم تعليما منتظما أو معترفا به من الجهات الرسمية، ولا تعتبر رياض الاطفال مدرسة.

مدرسة عامة (حكومية): هي المدارس التي تشرف عليها الوزارت المختلفة.

المدرسة الخاصة: هي المدارس التي لا تتبع لاي من الوزارات المختلفة أو وكالة الغوث الدولية.

الشخص الامي: هو الذي لا يستطيع أن يقرأ ويكتب بيانا مختصرا عن حياته ويفهم هذا البيان.

معدل التسرب: هو مجموع الطلبة الذين تركوا المدرسة (مرحلة التعليم العام) نهائيا ولم يلتحقوا باي مدرسة اخرى خلال العام الدراسي الذي يبدأ في 9/1 من العام وينتهي في 8/31 من العام التالي، الى مجموع الطلبة المسجلين في مرحلة التعليم العام خلال تلك الفترة، أي ان هذا المعدل قد حسب للأفراد الذين اكملوا اقل من 12 سنة دراسية.

معدلات الالتحاق العمرية: هو مجموع الطلبة الملتحقين فعلا في مؤسسات التعليم العام في مرحلة معينة الى مجموع السكان الذين تقع أعمارهم ضمن السن القانوني للالتحاق في تلك المرحلة.

الحالة الزوجية: هي حالة الفرد الشخصية الحالية التي يكون عليها ذلك الفرد الذي يبلغ من العمر 14 سنة فاكتر وقت فترة الاسناد الزمني للمسح، والمتعلقة بقوانين وعادات الزواج المعمول بها في البلد. وقد تكون احدى الحالات التالية:

اعزب: هو الفرد الذي يبلغ عمره 14 سنة فاكتر، ولم يتزوج نهائيا وتشمل الافراد المكتوب كتابهم للمرة الاولى.

متزوج: هو الفرد الذي يبلغ عمره 14 سنة فاكتر، والمتزوج زواجا فعليا وفقا للعرف السائد سواء كان الزوجان مقيمين معا وقت المقابلة ام لا.

أرمل: هو الفرد الذي يبلغ 14 سنة فاكتر وسبق له الزواج فعلا، ولكن انفصم (انحل) اخر زواج له بوفاة الطرف الاخر، ولم يتزوج مرة اخرى.

مطلق: هو الفرد الذي يبلغ عمره 14 سنة فاكتر وسبق له الزواج فعلا وانفصم (انحل) اخر زواج بالطلاق المسجل شرعا ولم يتزوج مرة اخرى.

منفصل: هو الفرد الذي يبلغ عمره 14 سنة فاكتر وسبق له الزواج فعلا وانفصل اخر زواج له بسبب ما، وبدون أي اثبات مسجل رسميا وقانونيا، ولم يتزوج مرة اخرى.

العمر عند الزواج:	هو عمر الفرد بالسنوات الكاملة في وقت اتمام الزواج الفعلي.
مدة الحياة الزوجية:	هي الفترة ما بين تاريخ الزواج الفعلي وتاريخ الاسناد الزمني للمسح أو تاريخ انتهاء الزواج السابق لتاريخ الاسناد الزمني للمسح، معبرا عنها بالسنوات الكاملة.
متوسط العمر العزوبي عند الزواج:	مقياس لمتوسط العمر عند الزواج الأول، مشتق من مجموعة نسب العزاب في اعمار او فئات عمرية مختلفة، ويحسب عادة للذكور والاناث كل على حده.
المهنة:	هي نوع العمل الذي يمارسه الفرد، بصرف النظر عن التدريب او التعليم (مجموعة المهام التي يمارسها الفرد خلال عمله). واعتبرت المهنة الرئيسية للفرد تلك المهنة التي يقضي فيها الفرد معظم وقته في حال كان يمارس أكثر من مهنة.
جداول الحياة:	جدول احصائي يصف احتمال الوفاة ما بين الولادة وانتهاء الحياة لفترات عمرية محددة.
تاريخ الانجاب:	تسجيل تواريخ الولادة والجنس لكل المواليد احياء الذين سبق للمرأة انجابهم وتسجيل العمر عند الوفاة للمواليد المتوفين، حتى تاريخ الاسناد الزمني للمسح والمحدد على انه 4/30/1995.
الخصوبة:	الاداء التكاثري (التناسلي) الفعلي للفرد أو الزوجين أو المجموعة أو السكان. (العدد الفعلي الذي انجبته المرأة من المواليد طوال فترة حياتها الانجابية) أو المجتمع.
معدل الخصوبة الكلي:	متوسط عدد المواليد الاحياء لكل امراة (أو مجموعة نساء) خلال فترة حياتها (حياتها) الانجابية حسب معدلات الخصوبة العمرية لسنة ما، وهو ناتج عن مجموع معدلات الخصوبة التفصيلية العمرية مضروبا في خمسة.
معدل الخصوبة التفصيلية حسب العمر:	عدد المواليد الذين تتجههم النساء من فئة عمرية معينة لكل 1,000 امرأة في تلك الفئة.
فترة التباعد بين المواليد:	هي الفترة الزمنية الفاصلة بين تواريخ ميلاد مولودين متتاليين مقاسة بالأشهر.
الوفيات:	حالات الوفاة التي تشكل احد عناصر التغير السكاني.
معدل وفيات الرضع:	عدد وفيات الرضع (الذين تقل اعمارهم عن سنة) لكل 1,000 من المواليد الاحياء خلال سنة معينة.
معدل وفيات الأمومة:	عدد الوفيات من النساء نتيجة لمضاعفات الحمل والولادة لكل 100,000 مولود حي.
توقع البقاء على قيد الحياة:	معدل السنوات الاضافية التي قد يعيشها الفرد اذا استمرت اتجاهات الوفيات الحالية على حالها. ويعرف هذا المصطلح ايضا بتوقع البقاء على قيد الحياة عند الولادة أو عند اعمار اخرى.

المولود الحي: هو الطفل الذي ولد حيا وصرخ او بكى عند الولادة او ظهرت عليه أي علامة اخرى من علامات الحياة عند الولادة.

الباقى على قيد الحياة: هو المولود حيا ولا يزال على قيد الحياة حتى وقت المقابلة مهما كان عمره وسواء كان مقيما مع الام أو غير مقيم معها.

معدل وفيات حديثي الولادة: عدد الوفيات من الاطفال الرضع خلال الشهر الأول أو الاسبوع الاربعة الاولى من الولادة في سنة معينة لكل 1,000 مولود حي خلال نفس السنة.

معدل وفيات المواليد المتأخرة: عدد الوفيات من المواليد الرضع في العمر (1-11) شهرا في سنة معينة لكل 1,000 مولود حي خلال نفس السنة.

وفيات الذين اعمارهم تقل عن 5 سنة: نسبة المتوفين من الاطفال المولودين قبل بلوغهم العمر خمسة سنوات.

التراكم في الاعمار: الميل من قبل المستجوبين او الباحثين نحو تفضيل اعمار معينة دون غيرها، وايضا تعرف كعمر (تفضيل آحاد عمر معينة) وينتشر تفضيل الاعمار المنتهية بصفر او خمسة.

مؤشر مايرز: مؤشر لتفضيل ارقام معينة يتكون اساس من عملية تجميع للأفراد المنتهية اعمارهم بهذا الرقم عبر مدى عمري محدد، في العادة 10 الى 89، تم التعبير عن المجموع كنسبة من المجموع لجميع السكان. ويتفادى اثر التحيز الناتج عن عدم التوزيع المنتظم للأفراد على جميع الاعمار بتكرار الحسابات 10 مرات، مرة لكل رقم في البداية وايجاد متوسط النتائج، ويعبر عن الفرق بين هذا المتوسط والمتوسط 10 المتوقع 10% عن مدى التفضيل او تجنب الرقم عبر المدى العمري المختار.

مؤشر ويبيل: مؤشر لجودة الادلاء بالعمر يعتمد على مدى تفضيل رقم معين او مجموعة من الارقام، ويعتمد المؤشر اساسا على المقارنة بين عدد السكان المسجل مقابل رقم او مجموعة ارقام معينة والعدد المتوقع بافتراض ان السكان داله خطية في العمر. ويتم قسمه عدد السكان المنهية اعمارهم بالرقم المحدد، عبر مدى عمري عادة من 23-62 على عشر (10/1) اجمالي السكان، وتضرب النتيجة في 100 وتقسم على عدد الارقام المختلفة المحددة. وتشير القيمة 100 الى عدم وجود تفضيل لتلك الارقام، بينما القيم اعلى من 100 تشير الى تفضيل لتلك الارقام.

الفصل الثالث

النتائج الرئيسية

يستعرض هذا الفصل ملخص للنتائج الرئيسية على المستوى الوطني والمنطقة حيث تدرج هذه النتائج حسب الموضوع.

1.3 السكان:

يمتاز المجتمع الفلسطيني في الضفة الغربية وقطاع غزة بأنه مجتمع فتي، حيث تبلغ نسبة الذين تقل اعمارهم عن 15 سنة 46.5%، كذلك فإن نسبة الاعالة تساوي 99.6 . ويتضح من نتائج المسح ان عدد الاطفال وكبار السن من الذكور اكبر بشكل طفيف منه بالنسبة للاطفال وكبار السن من الاناث. وقد يعود السبب في هذا الى النقص في الابلاغ عن الاناث (under reporting)، وقد يكون ناتج عن ارتفاع نسبة الوفيات بين النساء مقارنة بالرجال، وخاصة في الماضي. وافاد ما نسبته 63.7% من سكان قطاع غزة و 27.4% من سكان الضفة الغربية بانهم لاجئون مسجلون، مقارنة بما نسبته 39.7% للمنطقتين معا.

يعيش 50% من السكان الفلسطينيين في اسر تتكون من 8 اعضاء أو أقل، بينما يبلغ متوسط حجم الاسرة حوالي 7.0، وهو اعلى بشكل طفيف في قطاع غزة مما هو في الضفة الغربية اذ يبلغ لكل منهما 7.81، 6.58 على التوالي. وتبلغ نسبة الاسر التي تدير شؤونها امرأة (ربة اسرة) 7.7%، وهي 6.4% في قطاع غزة و 8.3% في الضفة الغربية. ويعيش ما نسبته 91% من الاسر في وحدات سكنية مزدحمة، أي اكثر من شخص واحد لكل غرفة.

2.3 المسكن:

يعيش ما نسبته 80.2% من الاسر الفلسطينية في مساكن تمتلكها. ويذكر انه يوجد شبكة مياه في داخل 81.1% من مساكن الاسر، إلا ان 14.6% منها تعاني من نقص اسبوعي في المياه وقد تبين أن 31.7% من المساكن موصولة بشبكة المجاري العامة. بالنسبة للكهرباء، فهي متوفرة لكافة الاسر تقريبا، حيث أن 97.9% من الاسر موصولة بشبكة كهرباء عامة.

3.3 التعليم:

يبلغ معدل التعليم (Literacy) في الاراضي الفلسطينية بين الذين تبلغ اعمارهم 15 سنة فأكثر 84.3%، مع وجود فرق ضئيل بين الضفة الغربية وقطاع غزة في هذا الخصوص. ويواظب على مقاعد الدراسة 85.1% من الاطفال الذين تتراوح اعمارهم بين 6-17 سنة.

4.3 الزواج:

يبلغ متوسط العمر عند الزواج 23 سنة للذكور و18 سنة للإناث، ومن ضمن عدد حالات الزواج للذكور، هنالك ما نسبته 3.5% حالة تعدد زوجات، و28.7% من حالات الزواج الأول حدثت بين الأقارب من الدرجة الأولى (إبناء عم أو خال أو عمه أو خاله) و48.9% من حالات الزواج بين إبناء الحمولة الواحدة.

5.3 الخصوبة:

يتضح من هذا المسح ان الخصوبة مرتفعة، حيث يبلغ معدل الخصوبة الكلي (عدد الاطفال المتوقع انجابهم للمرأة الواحدة في ظل ظروف الخصوبة السائدة) حوالي 6.06 الا ان هذا الرقم يخفي الفرق الهام ما بين معدلات الخصوبة الكلية في قطاع غزة و الضفة الغربية وهي على التوالي 7.41، 5.44. وهناك دليل على أن الخصوبة بدأت في الانخفاض، على الأقل في الضفة الغربية. ويذكر أن الخصوبة بين النساء المتعلمات تختلف عما هي عليه بالنسبة لغير المتعلمات، حيث يبلغ معدل الخصوبة الكلي بين النساء اللواتي تعليمهن اقل من ثانوي 6.32 وبين أولئك اللواتي انهين المرحلة الثانوية 5.57، وبين اللواتي تعليمهن اكثر من ثانوي 4.52. ويبلغ معدل عدد الاطفال الذين سبق انجابهم للمرأة الفلسطينية التي سبق لها الزواج 4.79، ومعدل المتوفين منهم 0.30. ويبلغ العمر الوسيط للأم عند انجاب المولود الاول 20.7 سنة للنساء في سن 25-49.

6.3 الوفيات:

شهد معدل وفيات الرضع انخفاضاً بنسبة ثابتة في السنوات الاخيرة، وقد بلغ 25.5 بالالف في الضفة الغربية و 30.2 بالالف في قطاع غزة. ويبلغ معدل وفيات الاطفال (U5MR) في الضفة الغربية 31 وفي قطاع غزة 37. وتوقع البقاء على قيد الحياة للذكور هو 70 سنة ولإناث 73.7 سنة.

وتتراوح الوفيات في صفوف الامهات بين 70-80 حالة وفاة لكل 100,000 مولود.

7.3 الهجرة:

ما نسبته 91.9% من الفلسطينيين المقيمين ولدوا في الضفة الغربية وقطاع غزة، و3.8% في اسرائيل و4.3% في بلدان اخرى. وتبلغ نسبة الاسر التي لها اقارب من الدرجة الاولى في الخارج 60% من اسر الضفة الغربية و 53% من اسر قطاع غزة. وتعتبر الاردن الدولة التي يعيش فيها اكبر عدد من هؤلاء الاقارب وتبلغ نسبتهم 49.2% من مجموع الاقارب في الخارج، ويذكر ان 43% من الاقارب في الخارج يحملون الهوية الفلسطينية.

بلغت نسبة الذين غيروا مكان سكنهم منذ عام 1987 من بين الافراد المقيمين في الضفة الغربية وقطاع غزة 6.0% منهم حوالي 0.9% بين الألوية و 5.1% قادمين من الخارج.

الفصل الرابع

المنهجية

1.4 استمارة المسح:

تتكون استمارة المسح الديمغرافي من قسمين: القسم الأول خاص بالأسرة بجميع أفرادها (جدول الأسرة المعيشية)، والقسم الثاني خاص بالاناث اللواتي أعمارهن من 14-54 سنة (جدول الاناث المؤهلات). حيث يحتوي جدول الأسرة المعيشية على الأجزاء التالية:

- **صفحة الغلاف:** والتي تحتوي على البيانات التعريفية للأسرة المختارة، وسجل المقابلة، ومعلومات تعريفية خاصة بفريق العمل ونتيجة المقابلة للتمكن من السيطرة على العمليات الميدانية، بالإضافة الى بيانات حول عدد أفراد الأسرة وعدد النساء المؤهلات (الاناث اللواتي اعمارهن من 14-54 سنة).
 - **قائمة أفراد الأسرة المعيشية:** وتشمل بيانات تفصيلية حول الخصائص الديمغرافية والاجتماعية والاقتصادية التالية لكل فرد من أفراد الأسرة: الاسم، علاقة القرابة برب الأسرة، الجنس، المبيت في المسكن الليلة السابقة، الإقامة المعتادة، العمر، تاريخ الميلاد، مكان الولادة، مكان الإقامة عام 1987 للاشخاص المهاجرين، بقاء الوالدين على قيد الحياة، الحالة التعليمية والتحصيل العلمي للأفراد الذين أعمارهم 5 سنوات فأكثر ولأب وأم كل فرد من أفراد الأسرة بصرف النظر عن عمره، الحالة الزوجية، تعدد الزوجات، العمر عند الزواج الأول، بقاء القرين الأول على قيد الحياة، تعدد الزوجات، حالة اللجوء، الاستخدام، رقم الهوية، والعنوان حسب الهوية.
 - **الجزء الخاص بوفيات الأسرة المعيشية:** ويشمل بيانات حول عدد أفراد الأسرة المتوفين خلال الاربعة وعشرون شهرا السابقة للمسح وخصائصهم الديمغرافية.
 - **الجزء الخاص بالمسكن:** ويشمل بيانات حول خصائص مسكن الاسرة المبحوثة وظروف السكن.
 - **الجزء الخاص بالأقارب في الخارج:** ويشمل بيانات حول الخصائص الديمغرافية للأقارب المباشرين لرب الأسرة المعيشية.
- تم الحصول على البيانات المتعلقة بالأسرة المعيشية من خلال مقابلة رب الأسرة أو أي شخص بالغ عاقل ومقيم إقامة معتادة مع الأسرة.

يحتوي جدول الاناث المؤهلات للمقابلة على الاجزاء التالية:

• **الجزء الخاص بجميع الاناث اللواتي أعمارهن من 14-54:** ويشمل بيانات حول عدد الاخوة والأخوات الذين أعمارهم 15 سنة فأكثر سواء كانوا على قيد الحياة أو متوفين، الحالة الزوجية الحالية والسابقة، اقامة الزوج مع الزوجة ومدة غيابه ان كان غير مقيم معها، تاريخ الزفاف لأول مرة، العمر عند الزواج، علاقة القرابة مع الزوج، انجاب الأطفال، عدد الأطفال الذكور والإناث المنجبين أحياء ويعيشون مع الأم، عدد الذين لا يعيشون معها، عدد الابناء الذكور والاناث المتوفين، تاريخ ولادة الابن البكر، الحمل حالياً، الرغبة بانجاب أطفال آخرين ومعرفة العدد والجنس، الرغبة في تباعد الفترات بين المواليد، النقاش بين الزوجين حول عدد الاطفال المرغوب، وعدد الاطفال المثالي من وجهة نظر المرأة.

• **سجل المواليد:** ويشمل بيانات ديمغرافية حول جميع المواليد الأحياء والمتوفين للنساء اللواتي سبق لهن الانجاب بهدف تقدير معدلات الخصوبة والوفيات للأطفال والرضع. وقد تم الحصول على بيانات هذا القسم من خلال مقابلة الاناث المؤهلات أنفسهن.

كما تحتوي استمارة المسح الديمغرافي على صفحة ملاحظات لتدوين تعليقات المشرفة والباحثة على سير المقابلة بعد انتهائها، بالإضافة الى تقييم الباحثة لأجوبة المبحوثين وظروف المقابلة بشكل عام.

تجدر الاشارة الى أنه تم صياغة اسئلة الاستمارة باللهجة العامية، وتم اصدار تعليمات صارمة للباحثات بضرورة التقيد بطرح الاسئلة كما هي مكتوبة بالضبط، وذلك للتقليل من الأخطاء غير الاحصائية والسيطرة على جودة البيانات خلال عملية الحصر.

2.4 العينة والإطار:

1.2.4 مجتمع الدراسة

المجتمع الإحصائي في هذا المسح هو جميع الأسر الفلسطينية التي تعيش في الضفة الغربية وقطاع غزة، وقد تم استثناء البدو الرحل وسكان المباني المخصصة كسكن جماعي مثل مساكن الطلبة الداخلية ومساكن الممرضات الداخلية،.....الخ.

2.2.4 تصميم العينة:

تم اعتماد التصميم الطبقي العنقودي متعدد المراحل كأسلوب لاختيار الاسر المشمولة في المسح. وقد تم في المرحلة الأولى اختيار عينة من التجمعات السكانية، ومن ثم تقسيم التجمعات المختارة إلى خلايا متساوية الحجم تقريباً، فيما تم في المرحلة الثانية اختيار عدد من الخلايا عشوائياً من كل تجمع في العينة، وأخيراً في المرحلة الثالثة اختيرت عينة من الأسر من عينة الخلايا.

يستند التصميم الحالي إلى قوائم التجمعات السكانية المنشورة من قبل برغوثي ودعيبس (1993) للضفة الغربية وعابدين وأبولده (1993) لقطاع غزة. وعلى الرغم من أن الأرقام الخاصة بالسكان عبارة عن تقديرات خام لكل من

1992-1993، ذلك أنه تم الوصول إلى هذه الأرقام إما من خلال إجراء مقابلات مع أعضاء الإدارة المحلية (المخاتير) حول عدد العائلات في التجمع أو إسقاطات سكانية مقدرة - إلا أنها منسجمة جيداً مع مصادر أخرى (Benvenisti, 1988). علاوة على ذلك، شملت هذه القوائم والتي استخدمت كإطار للعينات عدداً أكبر من التجمعات التي شملتها الدراسات السابقة، وبالتالي فهي أشمل، إلا أنه من الممكن أن تكون الشمولية أقل من 100%، من ناحية عدد المناطق والتجمعات السكانية.

تشمل المرحلة الأولى من مراحل تصميم العينة عملية تحديد التجمعات السكانية لتكون بمثابة وحدات المعاينة الأولية (PSUs)، وتقسيم وحدات المعاينة الأولية إلى طبقات، واختيار وحدات المعاينة الأولية للعينة من كل طبقة. تعني عملية التقسيم إلى طبقات (Stratification) تقسيم وحدات المعاينة الأولية حسب اللواء والوضع الإداري للتجمع السكاني وحجم السكان (الأسر) المقدر. لقد تم اختيار وحدات المعاينة الأولية لكل طبقة على حدة، وبنسبة احتمال تتناسب مع حجم السكان المقدر. ويذكر أنه تم اختيار جميع التجمعات السكانية في قطاع غزة، وجرى أيضاً اختيار جميع مراكز الأولية والتجمعات السكنية التي تشمل البلديات ومخيمات اللاجئين في الضفة الغربية باستثناء طبقتين في لواء رام الله، وكلما تم اختيار كافة وحدات المعاينة الأولية في طبقة ما، فإن تصميم العينة يصبح على مرحلتين، كما تعتبر كل وحدة من وحدات المعاينة الأولية طبقة جزئية مستقلة. وينطبق التصميم ذو المرحلتين أيضاً على عدة قرى صغيرة (تجمعات سكانية ذات خلية واحدة). وفي واقع الحال فإن معظم أجزاء العينة قد تم اختيارها على مرحلتين اثنتين فقط، مما يسهم في تقليل الأخطاء الناتجة عن اختيار العينة (الأخطاء الاحصائية) مقارنة بتصميم العينة ذو المراحل الثلاث.

تم إجراء المرحلة الثانية من تقسيم وحدات المعاينة الأولية إلى خلايا (أو وحدات المعاينة الثانوية - SSUs) على الخرائط مع توضيح مواقع المباني وإجراء تقدير تقريبي لعدد الوحدات السكنية (أي بالإفترض أن الشقة الواحدة تسكنها أسرة واحدة) في كل مبنى. وهكذا، فإنه يتوفر لكل وحدة من وحدات المعاينة الأولية الخاصة بالعينة أو التجمع السكاني ككل مقياسين للحجم وهما: عدد الأسر المقدر والعدد التقريبي للوحدات السكنية. على الرغم من أن هذه المقاييس أثبتت ترابطها إلا أنها تباعدت عن بعضها البعض في معظم الحالات. أما بالنسبة للخلايا، فقد شكل عدد الوحدات السكنية مقياس الحجم الوحيد المتوفر. لذلك تم تطبيق مفهوم الحجم حسب الوحدات السكنية عندما تم اختيار خلايا العينة من كل وحدة من وحدات المعاينة الأولية للعينة بإحتمال يتناسب مع الحجم، أي مقياس حجم مختلف عن ذلك الذي تم تطبيقه في المرحلة الأولى.

وقد تم تحديد حجم كل خلية من الخلايا المختارة من خلال تعداد للمباني (إستناداً إلى الخرائط) والوحدات السكنية. من الجدير بالذكر أنه قد تم تقدير عدد الوحدات السكنية في كل مبنى من الخارج دون التحقق من كون هذه الوحدات مأهولة بالسكان أم لا. لذلك، من المتوقع ظهور أخطاء بشكل متكرر - الأمر الذي يشكل مشكلة لا بد من تقييمها بشكل منفصل بالإستناد إلى البيانات التي تم جمعها خلال المسح. تشكل عملية إعداد القوائم الخاصة بحصر الوحدات السكنية إطار المعاينة الذي تم من خلاله اختيار عينة الأسر في المرحلة الثالثة بطريقة العينة المنتظمة.

بلغ حجم العينة المخطط لها في المسح 15,000 وحدة سكنية. إلا أنه، ونظراً لما ظهر من عيوب في إطار المعاينة (إدراج العديد من الوحدات السكنية التي لا تستوفي الشروط)، فقد تم توسيع إطار المعاينة بنسبة تقارب 30% أي أن العينة الكلية التي تم اختيارها كانت تتكون من ما يقارب 20,000 وحدة سكنية.

3.2.4 معدلات الإجابة:

عدم تجاوب الوحدة: الأسر غير المتجاوبة:

تم إختيار ما مجموعه 15,013 وحدة سكنية للمقابلة في الضفة الغربية و 6,209 وحدة في قطاع غزة، أي ما مجموعه 21,222 وحدة. لم يكن بالإمكان، لأسباب مختلفة، إجراء مقابلات مع كل الأسر التي تشغل هذه الوحدات السكنية مما أدى إلى ارتفاع نسبة عدم التجاوب والتغطية في هذا المسح.

يعرض جدول A1 حالات عدم التجاوب في الضفة الغربية وقطاع غزة كلا على حدة، كما يعرضها لهاتين المنطقتين مجتمعين، واستخدمت النسب التالية في الجدول:

جدول A1 : معدلات الإجابة وعدمها حسب المنطقة

المعدل	الضفة الغربية	قطاع غزة	المجموع
معدل التجاوب	96.33	99.16	97.16
معدل الرفض	1.47	0.42	1.16
معدل عدم التجاوب	3.73	1.29	3.01
معدل عدم التواجد	20.80	14.90	19.08
معدل الوحدات السكنية الموجودة مؤقتاً خارج مجال المسح	4.56	4.24	4.47

معدل التجاوب (Response Rate):

نسبة المقابلات التي أجريت فعلاً مبنية على مجموع الوحدات المحددة والوحدات الواردة في مجال المسح. تعتبر هذه النسبة عالية جداً في باقي الضفة الغربية وقطاع غزة مقارنة مع ما يقابلها في مسوحات الدول الأكثر تطوراً. إلا أنها عادية مقارنة بالمسوحات التي تجرى في الدول النامية. بما أنه قد تم حساب هذه النسبة بناءً على مجموع الأسر التي كانت موجودة وقت المسح وليس بالإستناد إلى مجموع الأسر المختارة للمقابلة فإنها حتماً ستكون أقل من نسبة عدم التجاوب التي تحسب عادة بناءً على العدد الكلي للأسر المختارة.

معدل الرفض (Refusal Rate):

نسبة الأسر التي رفضت المقابلة مبنية على مجموع الوحدات غير المحددة والوحدات الواردة في مجال المسح.

معدل عدم التجاوب (Non-Response Rate):

نسبة جميع الوحدات غير المتجاوبة والوحدات غير المحددة مبنية على مجموع الوحدات غير المحددة والوحدات الواردة في مجال المسح.

معدل عدم التواجد (Non-Existence Rate):

نسبة الأسر غير المتواجدة من مجموع الأسر المحددة، وتعتبر هذه النسبة عالية مقارنة بمسوحات أخرى، ولكنها متقاربة مع نفس النسبة الموجودة في مسوحات مشابهة في الأردن (أنظر مثلاً، زعبي وآخرون 1992).

معدل الوحدات السكنية الموجودة مؤقتاً خارج مجال المسح (Temporarily Out of Scope):

نسبة الوحدات السكنية الخالية (والوحدات السكنية المستخدمة بصورة مؤقتة لأغراض أخرى غير السكن) إلى الوحدات المحددة، وهذه النسبة مرتفعة نسبياً بحوالي 4.5%، إلا أنه يمكن تفسير ذلك بتفضيل بعض الأسر ترك منازلها خالية بدلاً من تأجيرها وذلك بسبب صعوبة إخلاء المستأجرين.

بشكل عام، تشير النتائج إلى نجاح العمل الميداني، حيث لا يبدو أن عدم التجاوب سيترك أثراً سلبياً على جودة النتائج وذلك بافتراض مثلاً، أن عدد النساء المؤهلات في الأسر غير المتجاوبة قريب من عددهن في الأسر المتجاوبة وأن كل واحدة منهن قد أنجبت طفلاً خلال السنة السابقة للمسح. وضمن 15,653 من الأسر المتجاوبة يوجد 26,012 امرأة مؤهلة لاجراء مقابلة معها، وتظهر نتائج المقابلة مع هولاء النساء في جدول A2، وهي جيدة لمثل هذا النوع من المسوحات.

جدول A2 : نتيجة المقابلة مع النساء المؤهلات حسب المنطقة

المجموع	قطاع غزة	الضفة الغربية	النتيجة
97.9	98.1	97.8	المقابلة اكتملت
0.2	0.3	0.2	المقابلة رفضت
0.5	0.5	0.5	المقابلة لم توفر معلومات مفيدة ⁽¹⁾
1.4	1.1	1.5	لم يكن بالإمكان الاتصال بالاسرة
55.7	59.1	54.1	النسبة المئوية للنساء اللاتي لهن مولود فأكثر
100.0	100.0	100.0	النسبة المئوية للنساء اللاتي لهن مولود فأكثر وأجبن على سجل المواليد

(1) تتم الإشارة إلى المقابلة بأنها "المقابلة لم توفر معلومات مفيدة" إذا أفادت الباحثة بأنه لا يمكن اعتماد الإجابات التي قدمها المبحوث وذلك إما بسبب موقفه أو حالته الصحية (العقلية) أو أي أسباب أخرى تتعلق به.

عدم التجاوب الجزئي:

بشكل عام لا تشكل ظاهرة عدم الاجابة على أسئلة معينة - بسبب عدم قدرة أو عدم رغبة المستجيبين في الإجابة عليها- مشكلة في المسح. ويستثنى من ذلك الأسئلة الخاصة بالبيانات التعريفية، وفي بعض الحالات لم يتم تسجيل الإجابات عن الأسئلة بالشكل الصحيح وبسبب فشل إختبارات التدقيق أعتبرت القيم الخاصة بها مفقودة، إلا أن فشل معظم إختبارات التدقيق (سواءً كانت يدوية أثناء إدخال البيانات أو إختبارات إتساق كلية) نجمت عن أخطاء حدثت في الميدان.

تعتبر بعض القيم المفقودة ذات أهمية كبيرة للتحليل الديمغرافي خاصة تلك المتعلقة بالعمر وتوقيت الاحداث الحيوية كالمواليد والوفيات وحالات الزواج والطلاق. يلقي جدول 114 الضوء على مسألة الإبلاغ التام عن بعض هذه المتغيرات. وبشكل عام يتضح من مقارنة المسح الديمغرافي في الضفة الغربية وقطاع غزة مع المسوحات الديمغرافية في البلاد العربية الأخرى ان كمية المعلومات الإحصائية المفقودة قليلة نسبياً.

التعامل مع حالات عدم التجاوب:

جرى تعديل وحدة عدم التجاوب على مستوى الأسرة وذلك من خلال تصحيح الأوزان على مستوى الخلية. لذلك ففي حالة رفض بعض الأسر أو عدم تمكن الباحثة من إجراء المقابلة، تمت زيادة الوزن بشكل نسبي لأسر أخرى من تلك الخلية. بمعنى آخر يفترض هذا الإجراء أن الأسر المفقودة مشابهة للأسر المجاورة لها.

4.2.4 حساب أوزان العينة:

يتطلب حساب صيغ التقديرات (estimators) في المسح الديمغرافي استخدام الأوزان ذلك أن تصميم العينة يقتضي وجود احتمالات ادراج متغيرة. تعرف الأوزان الخاصة بأسرة ما بأنها المعكوس الرياضي لاحتمال ادراجها، وهذا يقودنا الى ما يسمى بوزن التوسع (expansion weight) والذي سيؤدي الى توسيع العينة لتشمل السكان ككل.

لم يتم استخدام الأوزان الموسعة لأنه تم سحب العينة بالافتراض أنه تم تقدير التوزيع النسبي للسكان بشكل صحيح، وليس بالضرورة المجاميع المطلقة. وبدلاً من ذلك تم استخدام ما يسمى بالأوزان النسبية، وتم حساب هذه الأوزان لكل حالة من الحالات بقسمة وزن التوسع على متوسط جميع أوزان التوسع. ان الأوزان المستخدمة للأسرة هي نفسها المستخدمة لاجزاء الأسرة، للنساء، والأطفال (المواليد)، وذلك لأن تصميم العينة اقتضى أن يتم اختيار جميع الوحدات ذات المستوى المنخفض المتعلقة بأسرة ما عند اختيار هذه الأسرة.

5.2.4 التباين في التقديرات:

من المشاكل التي تظهر عند عرض التقديرات الخاصة بالتباين (variance) في الدراسات الديمغرافية، هي أن العديد من التقديرات ليست عبارة عن صيغ تقدير بسيطة، وانما جرى اشتقاقها من المتغيرات المشاهدة باستخدام بعض النماذج التي غالباً ما يكون لها عناصر التباين الخاصة بها (وذلك بسبب التقدير والاشتقاق الخاص بالنموذج نفسه). كما هو

شائع سنقوم فقط بعرض المتغيرات الرئيسية والوسط الحسابي الخاص بها والخطأ المعياري والآثار الناجمة عن تصميم العينة (design effect).

3.4 التجربة القبليّة للمسح (Pilot Study):

هدفت التجربة القبليّة الى فحص شامل لأدوات البحث (الاستمارات والنماذج)، تنظيم وإدارة العمليات الميدانية، آلية العمل في ادخال البيانات، والتقديرات الموضوعية للموارد البشرية والمادية للمسح الرئيسي. تعتبر التجربة القبليّة صورة مصغرة عن خطة المسح الرئيسي، لذلك فقد تم تصميمها بحيث تعكس جميع جوانب ومواصفات الخطة الموضوعية لتنفيذ المسح.

أجريت التجربة القبليّة في لوائي جنين ورام الله، حيث تم اختيار 160 أسرة معيشية موزعة على 8 خلايا من خارج الخلايا المختارة لعينة المسح الرئيسي في هذين اللواتين. لقد روعي عند اختيار عينة التجربة القبليّة بأن تكون ممثلة للمناطق الحضرية والريفية والمخيمات.

لقد تم اختيار فريقي عمل أحدهما من لواء جنين والآخر من لواء رام الله لتنفيذ التجربة القبليّة، بحيث تألف كل فريق من مشرفة، مساعدة مشرفة، مدققة، معد قوائم، و8 باحثات. بالإضافة الى ذلك فقد تم اختيار شخصين للقيام بمهام الترميز، ومنسق عمل ميداني. لقد تلقى الفريقين تدريباً مكثفاً وشاملاً لمدة 6 أيام قبل المباشرة بالعمل الميداني للتجربة القبليّة والذي بدأ يوم 1995/2/25 واستمر لفترة ثلاثة أيام.

وتم اجراء تقييم للتجربة القبليّة ونتائجها، وقد استغرق ذلك اسبوع عمل، واعتمدت أساليب التقييم التالية:

1. تقارير الباحثات والمشرفات
2. تقارير المشاهدة (إعادة المقابلة) من قبل المشرفات
3. ملاحظات الباحثات خلال جلسة استخلاص نتائج (Debriefing)، حيث عقدت هذه الجلسة بعد الانتهاء من العمل الميداني مباشرة، واستغرقت يوم عمل كامل.

وقد هدف تقييم الاستمارة الى تحديد الاسئلة الحساسة أو الصعبة، فحص اللغة المستخدمة في صياغة الاسئلة، اختبار الشكل العام للاستمارة والتسلسل المنطقي للأسئلة الواردة فيها.

لقد تبين من التجربة القبليّة ان تصميم الاستمارة وصياغة اسئلتها كانت ناجحة بشكل عام حيث لم نضطر الى اجراء أي تعديل يذكر على الاسئلة المتعلقة بالبيانات الديمغرافية الأساسية. وأجمعت الباحثات على استعمال اللغة العامية في الاستبيان وعدم تغييرها للغة الفصحى، كما أشارت الى أن ترتيب الاستبيان مناسب، ولم تثار أية تحفظات حول شكل الاستمارة والتعامل معها.

إلا ان النتائج أشارت الى وجود صعوبة في استيفاء استمارة العمالة، حيث شملت الاستمارة الأصلية 24 سؤال لقياس مستوى البطالة وخصائص القوى العاملة الأخرى، وكذلك الحال بالنسبة للأسئلة المتعلقة بالحالة الاقتصادية. بالإضافة

لذلك، فلم يكن بالإمكان اختبار جدول تاريخ الهجرة، حيث احتوى هذا القسم على أسئلة تفصيلية حول كل حالة هجرة منذ 1987، وتم الحصول على بيانات من أسرة واحدة فقط. لقد اتضح أيضا وجود بعض التذمر من طول الاستمارة.

بعد دراسة نتائج التقييم، تم اجراء التعديلات اللازمة على الاستمارة مع مراعاة المعايير الدولية المتبعة في تصميم استمارات المسوح الديمغرافية، وشملت التعديلات استبدال استمارة العمل بثلاثة أسئلة فقط في جدول الأسرة المعيشية وكذلك الحال بالنسبة لجدول الهجرة، حيث تم استبداله بسؤالين فقط في الجدول المذكور. أما فيما يتعلق بباقي أسئلة الاستمارة فقد اقتصر التعديل في بعضها على اعادة الصياغة، كاستبدال كلمة بأخرى، وإضافة أماكن خاصة بالترميز.

بالنسبة لتنظيم وإدارة العمل الميداني، فقد أشارت نتائج التجربة الميدانية الى وجود بعض المشاكل منها تنظيم العمل الميداني على المستوى العلوي، أي بعد مستوى المشرفة الميدانية مباشرة، حيث لم يكن هناك وضوح كاف لآلية العمل على مستوى الفريق وبين الفريق وإدارة العمل الميداني، وكذلك لم يكن هناك وصف كاف للمهام والواجبات وحدودها، كما تبين عدم وجود تعليمات كافية حول تعبئة نماذج ضبط العمل الميداني، كما تبين أن طاقم اللواء لم يعمل كفريق واحد وانما كفريقين، وتبين وجود صعوبة في تحديد الأسر المختارة على الخرائط، وان المشرفة بإمكانها ادارة خمسة باحثات والقيام بالمهام المطلوبة منها وان المدققة لا تستطيع تدقيق استمارات فريق مكون من 8 باحثات في الموعد المحدد.

وقد تمت دراسة هذه النتائج وأجريت التعديلات اللازمة، وكان أهم التعديلات هو على هيكلية الفريق الميداني حيث تقرر أن يعمل في كل لواء فريقين عمل، يتكون الفريق من مشرفة ومدققة وخمس باحثات بالإضافة الى معد القوائم، ووضحت آلية متابعة الاستمارة ما بين أعضاء الفريق الواحد، وما بين المكتب الرئيسي والمكاتب الفرعية، واشتركت كل من المشرفات والمدققات مع معدي القوائم في التدريب الرئيسي على طريقة استخدام الخرائط وكيفية الاستدلال على الوحدات السكنية والأسر المختارة.

أما بالنسبة للتقييم الذي أجري لتجاوب المبحوثين فقد أظهر أن تعاون المبحوثين ممتاز ولم تصادف الباحثات أي حالة رفض أثناء التجربة القبلية، بالرغم من ذلك فقد تمت صياغة رسالة حملها معد القوائم ووزعت أثناء القيام بتحديد الوحدات السكنية المستهدفة بهدف توعية الجمهور بأهمية المسح وأهدافه.

وأجري تقييم للتقديرات الموضوعة للتكاليف حيث تبين انها معقولة ولم تجرى أي تعديلات عليها للتمكن من انتهاء العمل ضمن الفترة الزمنية المحددة.

4.4 العمليات الميدانية:

1.4.4 التعيين:

تم نشر اعلان خاص بالصحف المحلية لعدة أيام متتالية من أجل تقديم طلبات للراغبين بالعمل في مشروع المسح الديمغرافي، واشترط أن يكون المتقدمون من الإناث، بمؤهل علمي لا يقل عن دبلوم او بكالوريوس بتخصصات مختلفة، ويفضل المتخصصات بالعلوم الاجتماعية والانسانية أو الصحة العامة.

بلغ عدد طلبات العمل المقدمة 579 طلباً، منها 432 طلب من الضفة الغربية و 147 طلب من قطاع غزة، وتم تشكيل لجنة تعيين مركزية للمشروع قامت بإقرار أسس معينة لفرز الطلبات المقدمة، وهذه الأسس شملت المؤهل العلمي، الخبرة السابقة، الدورات ذات العلاقة والبطالة، أعطيت لكل منها علامة معينة وبناء عليها تم الاستدعاء لاجراء المقابلات، اذ استدعيت 258 مرشحة من الضفة الغربية و 93 من قطاع غزة.

قامت لجنة التعيين المركزية بإقرار أسس التقييم في المقابلات وذلك للإبتعاد عن العنصر الذاتي قدر الإمكان. وتم تشكيل ثلاث لجان فرعية لاجراء المقابلات، الأولى لألوية شمال الضفة الغربية، والثانية لألوية وسط وجنوب الضفة الغربية، والثالثة لمنطقة قطاع غزة، وبلغ عدد اللواتي تمت مقابلاتهن 267 باحثة موزعة كالتالي: 76 من ألوية الشمال، 128 من الجنوب والوسط، 83 من قطاع غزة، هذا مع العلم بأنه قد دقق أثناء المقابلات من أجل ترشيح بعض المتقدمات للعمل كمشرفة أو مدققة، وقد أخذ هذا الترشيح بعين الإعتبار بالإضافة الى علامة الامتحان عند التعيين.

ومن ثم تم فرز أسماء الباحثات ورتبت حسب مجموع العلامات التي حصلت عليها كل منهن من خلال تقييم طلبها والمقابلة التي أجريت معها، وتم استدعاء اللواتي حصلن على أعلى العلامات من كل لواء من أجل المشاركة في الدورة التدريبية، حيث شاركت 122 باحثة من الضفة الغربية و 63 باحثة من قطاع غزة، حيث تم تبليغ المشاركات في الدورة بأن مشاركتها في الدورة التدريبية لا تعني أنه سيتم تعيينها للمشاركة بالعمل الميداني، بل يتوقف تعيينها على نتيجة الامتحان في نهاية الدورة التدريبية وعلى التقييم الذي سيعطى للمتدربة من قبل المدرب ومساعديه ومدى نشاطها ومشاركتها في الدورة.

لقد تم تشغيل 94 متدربة ما بين باحثة ومشرفة ومدققة في الضفة الغربية بالإضافة الى 12 معد قوائم و3 منسقي مناطق، وفي قطاع غزة تم تشغيل 42 ما بين باحثة ومشرفة ومدققة بالإضافة الى 6 معدي قوائم ومنسقة.

2.4.4 التدريب:

قامت الدائرة باعداد وتجهيز دليل تدريب كل من الباحثة الميدانية، المشرفة الميدانية، مدخلي البيانات والمادة الخاصة بتدريب معدي القوائم، حيث استخدمت اثناء التدريب للتجربة الميدانية ومن ثم أجريت عليها التعديلات اللازمة بناء على النتائج المستخلصة من تقييم التجربة الميدانية قبل استخدامها في التدريب الرئيسي للمسح. وقد هدف برنامج التدريب المعد مسبقاً اعداد فريق ميداني فني ذو قدرة على اجراء المقابلة حسب الأسس العلمية الموثوقة وكذلك الحصول على بيانات ذات مصداقية عالية، وتزويد هذا الفريق الفني بالأسس الصحيحة لادارة العمل الميداني.

بناء على التقييم الذي تم إجراؤه بعد الانتهاء من التجربة القبلية، أجريت التعديلات اللازمة لكتيب التدريب الخاص بكل من الباحثات والمشرفات وكذلك للاستمرار وبرنامج التدريب حيث خصص وقت أكثر من أجل إجراء التمارين العملية المتعلقة بالمقابلة وباستيفاء الاستمارة، كما تم استخدام المسقاط (Projector) من أجل عرض الأوراق الشفافة (Transparencies) التي تحوي ملخص بالنقاط المهمة المتعلقة بكل موضوع من الموضوعات التي تضمنتها مادة التدريب وذلك من أجل استخدامها للتدريب الرئيسي لفرق العمل الميداني.

وقد اشتمل تدريب الباحثات على قسمين أحدهما نظري والآخر عملي. بالنسبة للقسم الأول تم فيه مناقشة مواضيع خاصة بالمسوح بشكل عام مثل تصميم المسوحات الاحصائية وأهميتها، العينة والوصول الى الأسرة المختارة، مهام وواجبات الباحثة، المشرفة، المدققة، ومنسق العمل الميداني، ادارة العمل الميداني، اجراء المقابلات مع التركيز على آليات بناء الثقة بين الباحث والمبحوث، وسرية البيانات وكذلك تم التركيز بالتفصيل على استمارة المسح الديمغرافي وأهدافه وتوضيح التعريف المستخدم للمصطلحات الواردة فيها حيث ركز على الحياد في طرح كل سؤال وكيفية توضيح الهدف منه، والطرق المتبعة في الاستقصاء وعلى ضرورة اعادة وتكرار طرح السؤال في حال عدم استيعابه وفهمه من قبل المبحوث للمرة الأولى، ومن ثم الطريقة الصحيحة لتسجيل الاجابة، والطريقة التي يجب اتباعها في حال حصول خطأ في تسجيل الاجابة من أجل تصحيحها، وطريقة تسجيل الملاحظات الخاصة والعامة بالسؤال أو بالمقابلة سواء كانت الملاحظات والاطء من قبل الباحثة أو المبحوث. أما القسم الثاني العملي فقد تم فيه القيام بعدة تمارين مختلفة يوميا لمساعدة الباحثات على استيعاب الاستمارة وادارة المقابلة بشكل سليم.

قسمت مناطق التدريب الى منطقتين، الأولى في الضفة الغربية واختيرت مدينة رام الله لاجراء التدريب فيها وذلك بسبب توسط موقعها، والثانية في قطاع غزة واختيرت مدينة غزة لاجراء التدريب فيها. تم تقسيم المتدربات أثناء تدريب الباحثات في منطقة الضفة الغربية الى (8) فرق حسب ألوية الضفة الغربية، وذلك لتسهيل عملية تدريبهن، وقد تم تعيين (8) مساعدي مدرب بالإضافة الى المدرب الرئيسي كما قسمت المتدربات في منطقة قطاع غزة الى (3) فرق حسب ألوية قطاع غزة وعين (3) مساعدين، حيث يعمل المساعد على مراقبة أعضاء فريقه لتقييمهم ومعرفة كفاءاتهم لتسهيل عملية اختيار المشرفة والباحثة والمدققة، بالإضافة الى مساعدة المدرب الرئيسي اثناء القيام بالتمارين العملية لاطعاء أمثلة خاصة باللواء الذي يتبع له الفريق.

تتمثل الطريقة التي تم اتباعها اثناء التدريب في اعطاء شرح مفصل من قبل المدرب الرئيسي لجزء معين من محتوى مادة التدريب، ومن ثم مناقشة هذا الجزء والاجابة على الاستفسارات المتعلقة به والمطروحة من قبل المتدربات، تلاه اجراء التمارين العملية ضمن المجموعات ومن ثم عرض الحل الصحيح لبعض التمارين، وعرض أهم النقاط المتعلقة بهذا الجزء بواسطة المسقاط، ومن ثم فتح المجال للنقاش مرة أخرى.

وفي بداية ونهاية كل يوم تدريب كان يتم عقد اجتماع يحضره المدرب الرئيسي ومساعدوه لمدة 30 دقيقة تقريبا، بهدف مناقشة سير التدريب في ذلك اليوم، واطعاء تمارين قد تتضح أهميتها والحاجة للتركيز عليها بناء على نتائج العمل، ومن ثم رفع التوصيات والإقتراحات لمدير المشروع، وفي نهاية الدورة كان يقوم مساعده المدرب بتقديم تقرير يشتمل على تقييم للدورة بشكل عام وتقييم أعضاء الفريق، والنشاطات التي تم القيام بها خلال الدورة وتقديم اقتراحات لأخذها بعين الاعتبار في الدورات المستقبلية.

وفي نهاية الدورة التدريبية الخاصة بالباحثات تم عقد امتحان للمتدربات بهدف قياس مدى استيعابهن للتدريب الذي تلقينه وذلك تحت اشراف قسم تنمية القوى البشرية في الدائرة، الى جانب اجراء تقييم شامل للمدربين والدورة من قبل المتدربات، بهدف معرفة مدى نجاح الدورة، ومعرفة الأخطاء التي حصلت من أجل تفاديها في الدورات القادمة، وكانت نتائج تقييم كل من اداء المدربين والدورة بشكل عام جيدة جدا. وفي نهاية هذه الدورة تم اختيار المشرفات والمدققات والباحثات بناء على نتائج الامتحان وتقييم المدرب ومساعدوه لأدائهن.

بالاضافة الى اشتراك المشرفات والمدققات في الدورة التدريبية الخاصة بالباحثات فقد عقدت لهن دورة خاصة بالاشرف والتدقيق الميداني تم خلالها تغطية عدة مواضيع أهمها كيفية إدارة الفريق، ومعالجة المشاكل الميدانية، والطريقة الصحيحة لتعبئة نماذج ضبط العمل الميداني، كما وضحت لهن أهم المهام التي تقوم بها المشرفة والمدققة والباحثة، وركز في هذه الدورة على الطريقة الصحيحة التي يجب اتباعها عند القيام باجراء اعادة المقابلة والفحص السريع للأعمار والتي تعتبر من ضمن مهام المشرفة، ووضحت بصورة مفصلة طريقة تدقيق الاستمارة، وطريقة فحص الإتساق في اجابات الأسئلة التي من المفروض أن تكون متسقة في اجاباتها، كما دربت المشرفات والمدققات على الطريقة الصحيحة لتعبئة البيانات التعريفية في الاستمارة من خلال الحصول عليها من نماذج العينة.

كما عقدت دورة خاصة لتدريب معدي القوائم في نفس الوقت الذي تمت به دورة الاشراف والتدقيق. تم التركيز في هذه الدورة على توضيح أهم مهام معد القوائم، والأسلوب الصحيح الواجب اتباعه أثناء اعداد قوائم الأسر، والتعريف الصحيح لأهم المصطلحات المستخدمة كالوحدة السكنية والأسرة المعيشية وطريقة الإستدلال على الوحدة السكنية عن طريق استخدام الخرائط، وطريقة تعبئة نماذج العينة. هذا مع العلم بأنه تم اشراك المشرفات والمدققات في الجزء العملي من تدريب معدي القوائم.

استغرقت الدورة التدريبية لباحثات ألوية الضفة الغربية مدة 10 ايام عمل، خلال الفترة 1995/4/8-3/28. كان عدد المشاركات في الدورة 122 متدربة من مختلف ألوية الضفة الغربية، أما تدريب المشرفات والمدققات فقد كان لمدة 3 ايام أي خلال الفترة 1995/4/17-15 واشترك في التدريب 27 متدربة، وكان تدريب معدي القوائم لمدة 3 ايام، وكان عددهم 12 متدرب كما حضر منسق العمل الميداني للمشروع ومساعدوه ومنسقو المناطق الدورة التدريبية الخاصة بالباحثات والمشرفات والمدققات ومعدي القوائم.

أما بالنسبة لتدريب منطقة قطاع غزة فقد كان تدريب الباحثات لمدة 10 ايام عمل، خلال الفترة 1995/5/20-2 حيث تخلل فترة التدريب عطلة عيد الأضحى المبارك. شارك في الدورة 63 متدربة وتم تدريب المشرفات والمدققات لمدة 3 ايام اضافية وكان عدد المتدربات 12، وكذلك تم تدريب معدي القوائم لمدة 3 ايام وكان عددهم 6 متدربين، كما شارك في الدورة كل من منسق العمل الميداني لمنطقة غزة واثنتان من المساعدين.

3.4.4 تنظيم وإدارة العمل الميداني:

لقد تم تقسيم الضفة الغربية الى ثلاث مناطق جغرافية (شمال، وسط، جنوب)، ضمت كل منطقة عددا من الالوية حيث عين منسق ميداني لكل منطقة ليكون حلقة وصل ما بين المنسق الميداني العام للمشروع وما بين الفرق الميدانية. وقسم قطاع غزة الى ثلاث مناطق عمل (شمال، وسط، جنوب)، ضمت كل منطقة عدد من التجمعات وعين منسق ميداني للمناطق الثلاث. كما عينت منسقة ميدانية من المكتب الرئيسي لمتابعة العمل في قطاع غزة. وبلغ عدد الفرق الميدانية في هذا المسح 20 منها 14 في الضفة الغربية و 6 فرق في قطاع غزة، حيث وزعت هذه الفرق على المناطق بما يتناسب وحجم العينة في كل منطقة وكل لواء، وأخذ بالاعتبار المسافات بين التجمعات المحددة لكل فريق، اذ بلغ نصيب اللواء الواحد من 1-3 فريق. ويتكون الفريق الواحد من مشرفة ومدققة وخمس باحثات بالاضافة الى معد قوائم باستثناء بعض الفرق حيث ضمت ست باحثات أو باحنتين وذلك بما يتناسب وحجم العينة في هذه الالوية من جهة، ومن جهة اخرى مدى توفر الباحثات المؤهلات للعمل في هذه الالوية. ويبين الشكل رقم (2) هيكلية طاقم العمل الميداني في هذا المسح، علما بأنه تم اعتماد هذه الهيكلية بناء على النتائج المستخلصة من تقييم التجربة القبلية.

شكل 2: هيكلية طاقم العمل الميداني (أ) وهيكلية فريق العمل الميداني (ب)

(أ)

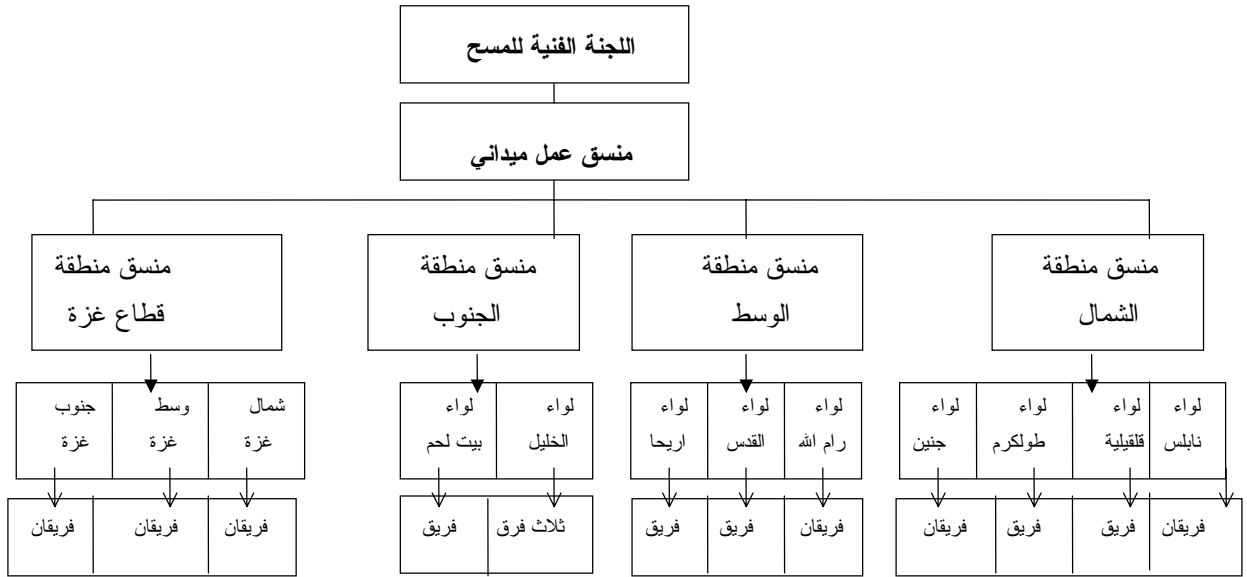

(ب)

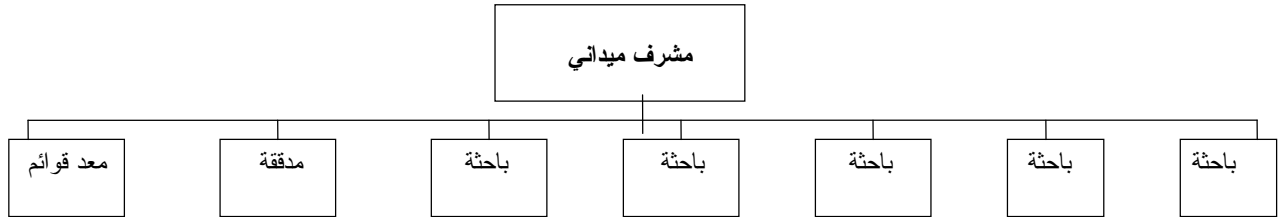

لقد أعتد تقسيم عمل واضح بين أعضاء فريق العمل الميداني ووزعت المهام والواجبات كالتالي:-

تولى منسق المنطقة مسؤولية استلام وتسليم مستلزمات العمل الميداني من استمارات وخرائط ونماذج وقرطاسية من المنسق الميداني للمسح، ومن ثم قام بتسليمها للمشرفة. تولت المشرفة الإشراف المباشر على الفريق ومن أهم مسؤولياتها، توزيع الباحثات صباح كل يوم وإرشادهن إلى مواقع الوحدات السكنية المحددة لكل منهن، القيام بزيارات مفاجئة لحضور ومشاهدة المقابلة، الإشراف على عمل معد القوائم والتأكد من الوحدات السكنية غير المأهولة أو غير الموجودة، إجراء إعادة المقابلة للتأكد من صحة ودقة البيانات التي حصلت عليها الباحثة وذلك بما نسبته 10% من انجاز الباحثات، إجراء عملية الفحص الفوري للأعمار للتأكد من دقة الأعمار وخاصة للنساء المؤهلات لاستكمال استمارة المرأة معهن، حيث تم فحص الأعمار في الاستمارات التي شملت اناث في العمر 11-13 سنة أو 55-60 سنة، كما قامت المشرفة بتسليم واستلام الاستمارات إلى المدققة والباحثات. حيث تتولى المدققة مسؤولية الفحص والتدقيق الكامل للاستمارات بعد استكمالها من الميدان، إعادة الاستمارات التي بها أخطاء أو بحاجة إلى استكمال للباحثات من أجل القيام بذلك، ونقل البيانات التعريفية من نماذج العينة إلى الاستمارة وتوزيع الاستمارات على الباحثات. وتولت الباحثة مسؤولية إجراء المقابلة مع الأسر المحددة لها، واستكمال الاستمارات التي تعاد إليها بعد التدقيق لتصحيح ما بها من أخطاء. وتولى معد القوائم مسؤولية تحديد عناوين وأسماء أرباب الأسر، وتحديث الخرائط للخلايا المستهدفة في العينة.

ومن الجدير بالذكر أن عملية التدقيق للاستمارة كانت تتم في المكاتب اللوائية، وهذا مما سهل في سرعة إعادة الاستمارات إلى الميدان من أجل تصحيحها واستكمال بعض بياناتها.

4.4.4 إجراء المقابلات:

بدأ العمل الميداني بتاريخ 1995/4/29 في الضفة الغربية وبتاريخ 1995/6/3 في قطاع غزة وانتهى العمل بتاريخ 23/7/1995، حيث بلغ معدل انجاز الباحثة اليومي حوالي 5 استمارات ومعدل الوقت المستغرق لانجاز المقابلة 45 دقيقة ومن الجدير بالذكر الإشارة إلى أن العمل الميداني في مناطق القدس المضمومة قد بدأ بتاريخ 1995/11/25 وانتهى بتاريخ 1995/12/31.

تم استخدام عدة أساليب لضبط العمل الميداني والحصول على بيانات دقيقة وجودة عالية منها:

1. تقديم تقارير يومية وأسبوعية من العاملين في الميدان إلى منسق العمل الميداني ولمدير المشروع يوضح فيها عدد الاستمارات المنجزة وأسماء التجمعات التي تم العمل بها، والمشاكل التي واجهت الفريق أثناء العمل.
2. تحديد عدد الزيارات المسموح بها من أجل استكمال الاستمارة بثلاث زيارات فقط.
3. استخدام نماذج خاصة أثناء استلام وتسليم الاستمارات من شخص إلى آخر ضمن الفريق الواحد وما بين منسقي المناطق والمنسق الميداني للمشروع.
4. اتصالات يومية بين العاملين في الميدان ومنسق العمل الميداني وإدارة المشروع بهدف المساعدة في حل المشاكل ومتابعة وضبط سير العمل.

5. زيارات للمكاتب اللوائية وحضور عدد من المقابلات من قبل المشرفين على المشروع وذلك للتأكد من جودة البيانات التي تم الحصول عليها واتباع الأساليب المعتمدة لاجراء المقابلة، ومراقبة عملية تدقيق الاستمارات، وتقديم المساعدة والتوصيات لحل المشاكل التي تواجه الفرق الميدانية.
6. اجراء اعادة المقابلة والفحص السريع للأعمار من قبل المشرفة.
7. توجيه تعميمات الى مختلف المكاتب اللوائية من أجل تنبيه العاملين ومساعدتهم على تلافي الأخطاء والمشاكل المتوقعة.
8. اتخاذ اجراءات ادارية بحق المخالفين للتعليمات الواجب اتباعها حيث تم انهاء خدمات عدد من الباحثات أثناء فترة العمل الميداني لمخالفتهم التعليمات المتبعة.

بشكل عام كان تجاوب المبحوثين مع الباحثات جيد، ولم تواجه الباحثات أي صعوبة في اقناع المبحوثين للتعاون معهن، باستثناء بعض حالات الرفض، ويمكن اجمال الأسباب الرئيسية للرفض بما يلي:

1. الخوف خاصة في التجمعات التابعة للواء القدس حيث أبدى بعض المبحوثين قلقهم وعدم تعاونهم مع الباحثات لخوفهم من الضرائب من جهة، وخوفهم على هويتهم المقدسية وفقدانها من جهة أخرى.
2. أسباب سياسية: حيث لم يتقبل بعض المبحوثين فكرة التعاون مع الجهات التي لها علاقة بالسلطة الوطنية الفلسطينية.
3. رفض التعاون مع معدي القوائم خوفا من تحديد بيوتهم وبالتالي الشك بأن هؤلاء الأسر قد يحددوا كاغنياء من خلال أسمائهم ومن ثم يتم ملاحقتهم من قبل الضريبة.

أما فيما يتعلق باسئلة الاستمارة فقد تبين ان تعاون المبحوثين مع أسئلة قسم قائمة أفراد الأسرة كان جيدا، وقد قوبل السؤال المتعلق بمبيت الفرد في المنزل الليلة السابقة باستغراب من قبل بعض المبحوثين خاصة عندما يكون السؤال يتعلق بالاناث والأطفال. وكذلك لوحظ أن هناك شك في دقة وصدق الاجابة على الاسئلة المتعلقة بالاستخدام وتحديد المهنة حيث لوحظ أن هناك صعوبة في تحديد المهنة الرئيسية للأفراد الذين يعملون بأكثر من مهنة، وكذلك صعوبة في تحديد العلاقة بقوة العمل للاناث اللواتي يعملن في الزراعة.

أما بالنسبة للأسئلة المتعلقة بالمسكن فقد كان تجاوب المبحوثين معها جيدا باستثناء السؤال المتعلق بالتجهيزات والأدوات الأساسية المتوفرة في المسكن إذ اعتبره بعض المبحوثين أنه من خصوصيات حياتهم.

بالنسبة لاستمارة المرأة، كان تعاون المبحوثات في اعطاء الاجابة جيد، وقد لاحظت بعض الباحثات ان اسئلة الأختية (S5-S1) هي أسئلة يصعب فهمها عند طرحها لأول مرة بالنسبة لبعض المبحوثات وبحاجة الى تكرار السؤال أكثر من مرة لكي تفهمه المبحوثة وتعطي اجابة عليه. أما بالنسبة للسؤال المتعلق بسبق الانجاب (S17) فقد كان السؤال حساسا لحالات خاصة أي النساء اللواتي لم يستطعن الانجاب وكذلك الحال بالنسبة للأسئلة المتعلقة بالحمل والرغبة بالانجاب.

أما بالنسبة للأسئلة المتعلقة بتحديد عدد الأطفال المرغوب انجابهم أو عدد الأطفال المثالي فقد كانت الأسئلة مستغربة أحيانا وغير مفهومة عند طرحها لأول مرة بل واضطرت الباحثات الى اعادة طرحها لكي تستطيع المبحوثة فهمها واعطاء الاجابة عليها.

ومن جهة أخرى فقد واجهت الفرق الميدانية بعض الصعوبات والمشاكل أثناء العمل الميداني منها:

1. ارتفاع درجات الحرارة فوق الدرجة المعتادة في بعض أيام العمل مما أدى الى ارهاق العاملين في الميدان.
2. الشعور السائد لدى الأهالي بأنه ربما يكون هناك مساعدة مادية من وراء هذا المسح وهذا مما أدى الى صرف وقت جهد اضافي في توعية الأهالي حول أهمية المسح وأهدافه وضرورة تعاونهم واعطاء البيانات الصحيحة والموثوقة.
3. عدم وجود المبحوثين في المنازل وقت الزيارة الأولى، خاصة بالنسبة للنساء المؤهلات مما أدى الى اعادة الزيارة لاستكمال المقابلة مع كل امرأة مؤهلة أو للحصول على تواريخ الميلاد وأرقام الهويات لبعض المبحوثين.

5.4 معالجة البيانات:

تمت حوسبة البيانات باستخدام برنامج خاص بإدخال البيانات يعرف باسم EPI-INFO النسخة 6.02، ومدعمة ببرنامج خاص للتعريب يعرف باسم NAFITHA النسخة الرابعة، وقد جرى تنظيم عملية إدخال البيانات في عدد من الملفات، وبشكل عام تتطابق هذه الملفات مع الأجزاء الرئيسية للاستمارة. وفيما يلي ملفات الإدخال المستخدمة:

1. بيانات تعريفية وبيانات حول المسكن: يحوي هذا القسم كافة البيانات التعريفية الدالة على الأسرة وكذلك البيانات الخاصة بالمسكن وخصائصه بالإضافة الى ملاحظات الباحثة عن الشخص الذي اجاب على استبيان الاسرة، كما يحتوي على عدد من الاسئلة للفحص.
2. بيانات افراد الاسرة المعيشية: يحوي هذا القسم بيانات تتعلق بكافة افراد الاسرة المعيشية.
3. بيانات الوفيات: يحوي هذا القسم بيانات عن الافراد المتوفين خلال 24 شهر السابقة للمسح من بين الافراد الذين كانوا يقيمون بصورة معتادة مع الاسرة في ذلك الوقت.
4. بيانات الاقارب خارج الأراضي الفلسطينية المحتلة: يحوي هذا القسم بيانات عن الاقارب المباشرين لرب الاسرة الذين يقيمون خارج الاراضي الفلسطينية المحتلة.
5. بيانات النساء المؤهلات: يحوي هذا القسم بيانات عن الاناث اللواتي تتراوح اعمارهن بين 14-54 سنة ويقمن مع الاسرة بصرف النظر عن حالتهم الزوجية.
6. بيانات سجل المواليد: يحوي هذا القسم بيانات عن كل المواليد الذين سبق انجابهم لكل امرأة سبق لها الانجاب سواء كانت متزوجة حالياً أو سبق لها الزواج.

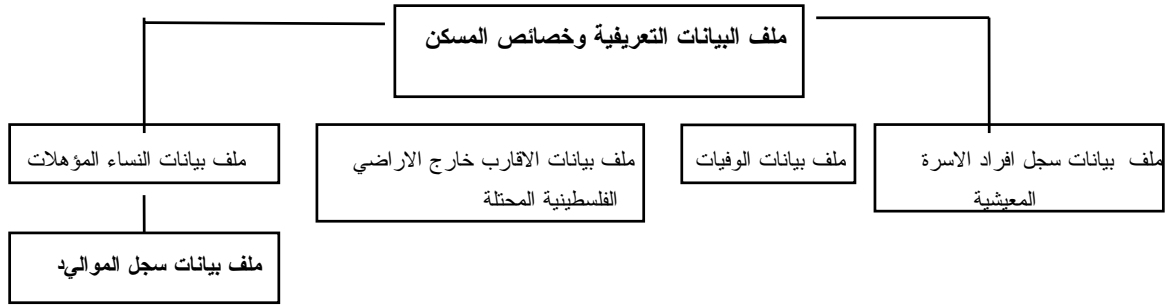

كما تم استخدام الرزمة الاحصائية المعروفة باسم spss النسخة 6.0 اثناء استخراج النتائج والجدول النهائية، وكذلك استخدمت احد برامج التحليل الديمغرافي المتخصصة لحساب بعض المعدلات.

1.5.4 تدريب مدخلي البيانات:

عقدت دورة تدريبية لتدريب مدخلي البيانات، حضرها 17 مدخل بيانات، تم خلالها اعطاء المتدربين فكرة عامة عن المسح الديمغرافي وأهدافه، وكذلك توضيح للاستمارة والأسئلة الواردة فيها وطريقة تسجيل الإجابة والأسئلة المترابطة والمتسقة في اجاباتها، والنقلات المنطقية لأسئلة الاستمارة، ومن ثم تدريبهم حول كيفية ادخال الاجابة على كل سؤال والتأكد من دقة وصحة الإجابات المدخلة مع مراعاة الإنتباه الى الفحوصات المنطقية المتوفرة في برنامج الادخال.

2.5.4 ادارة وتنظيم عملية الادخال:

نظمت عملية الادخال بطريقة موازية لاسترجاع الاستثمارات من الميدان، حيث قسم فريق العمل الى مجموعتين يشرف على كل منهما مشرف مستقل، احدهما تعمل في الفترة الصباحية والاخرى تعمل في الفترة المسائية. بدأت عملية الادخال باستخدام 8 مدخلي بيانات للفترة الصباحية و2 مدخل بيانات للفترة المسائية، وقد تم زيادة العدد بناءً على زيادة تدفق الاستثمارات من الميدان الى أن وصل الى 11 مدخل للفترة الصباحية و4 مدخلين للفترة المسائية. بالإضافة الى 4 مرمزين. وبدأت عملية الادخال بتاريخ 1995/5/6 واستمرت حتى تاريخ 1995/8/10، وبلغ معدل الانجاز اليومي للمدخل 20 استمارة. في بداية العمل وارتفع فيما بعد الى 30 استمارة. هذا مع العلم بأن فحوصات تنظيف البيانات سارت بصورة موازية لعملية الادخال واستمرت حتى بعد الانتهاء من عملية الادخال، والتي كانت تهدف الى تنظيف البيانات وتنقيتها من الاخطاء سواء كانت اخطاء ميدانية او اخطاء ادخال حيث اجريت عدة فحوصات لتحقيق هذا الهدف.

لقد تم تصميم واتباع آلية عمل منظمة اثناء عملية الادخال، اذ تم تسليم استمارات الخلية الواحدة من منسق العمل الميداني الى مشرف الإدخال، والذي يتولى تسليمها الى المرمزين حيث يتولون ترميز الاسئلة التي هي بحاجة لذلك، ومن ثم تعاد مرة اخرى الى المشرف ليقوم بتوزيعها على المدخلين، وعندما ينهي كل مدخل الاستمارات المسلمة له يقوم باعادتها الى المشرف، والذي بدوره يسلمها لمنسق العمل الميداني ليقوم بحفظ الاستثمارات وتخزينها. وتم ضبط عملية الاستلام والتسليم عن طريق استخدام نماذج خاصة يوضح فيها كل المعلومات اللازمة لحصر عدد الاستثمارات المدخلة، اذ تحوي هذه النماذج اسم التجمع، اللواء، رقم الخلية وعدد الاستثمارات وارقامها وتاريخ استلامها وتسليمها.

وفي حالة اكتشاف أي خطأ في الاستمارة بواسطة الفحوصات المستخدمة في برنامج الإدخال أثناء إدخال البيانات، يتولى كل مدخل تعبئة نموذج موضح عليه رقم الاستمارة والمشكلة، وفي نهاية اليوم يتم تسليم هذه الاستمارات والنموذج الخاص بها لمشرف الإدخال، والذي يتولى بدوره اعادةها لمنسق العمل الميداني، الذي تقع على مسؤوليته اعادة هذه الاستمارات للميدان لتصحيح ما بها من اخطاء بعد اعادة المقابلة، ومن ثم استرجاعها من الميدان وتسليمها لمشرف الإدخال لكي تعاد الى نفس المدخل لاستكمال ادخالها.

وفي نهاية كل فترة عمل من كل يوم يتولى مشرف الإدخال مسؤولية استلام الاستمارات من المدخلين وحفظها لكي يعيدها لهم في اليوم التالي، ومن ثم يقوم بنسخ البيانات من الاجهزة الى اقراص وكذلك يقوم بدمج كل البيانات المدخلة خلال اليوم مع البيانات المدخلة في الايام السابقة ويسلمها لمدير المشروع. وتولى المشرف مسؤولية تقديم تقرير في نهاية كل يوم لمدير المشروع من اجل مراقبة معدل الانجاز اليومي والتعرف على المشاكل التي تواجه عملية الإدخال وحلها في الوقت المناسب.

3.5.4 تدقيق البيانات المدخلة:

قسمت عملية تدقيق البيانات المدخلة الى مرحلتين وهي:

أولاً: مرحلة الفحوصات المنطقية التفاتية خلال ادخال البيانات، حيث روعي في تصميم برنامج الإدخال المستخدم وضع فحوصات للمدى أي التأكد من استخدام الرموز المحددة فقط لفئات الاجابة لكل سؤال ولقياس الاتساق في اجابة الاسئلة المترابطة أو المتشابهة، وكذلك مراعاة الطريقة الصحيحة لتعبئة الاستمارة واتباع النقلات المنطقية بين الاسئلة. ولهذا صممت خطة لفحص البيانات المدخلة على الحاسب الآلي والتي من خلالها يتم فحص البيانات تلقائياً، وان من مميزات هذا الفحص هو توفير بيانات سليمة من ناحية علمية، خالية من الاخطاء المنطقية.

ثانياً: الفحص الدوري للبيانات (اسبوعي): وذلك لملاحظة مدى دقة البيانات المدخلة اسبوعياً حيث وضعت خطة تم من خلالها فحص مدى استكمال العينة المطلوبة بتلك الفترة ودقة رموز الخلايا وفحص اتساق ودقة البيانات المدخلة بشكل تراكمي.

الفصل الخامس

نوعية البيانات

جمعت البيانات الخاصة بهذا المسح بأسلوب العينة وليس بالحصص الشامل، لهذا فهي معرضة لنوعين رئيسيين من الأخطاء هما أخطاء المعاينة (أخطاء احصائية)، وأخطاء خارج المعاينة (أخطاء غير احصائية).

يقصد باخطاء المعاينة تلك الأخطاء الناتجة عن تصميم العينة، ولهذا فهي سهلة القياس، وقد حسب التباين وتأثير تصميم العينة لكل من باقي الضفة الغربية وقطاع غزة كما هو موضح في الملحق رقم (1).

أما الأخطاء غير الاحصائية فهي ممكنة الحدوث في كل مراحل التنفيذ للمشروع، خلال جمع البيانات أو ادخالها، وتشمل الأخطاء الناتجة عن عدم التجاوب، وشمول اطار العينة، والترميز وادخال البيانات ومعالجتها واطفاء التجاوب سواء كان الخطأ من الباحثة أو المبحوث، وهي أخطاء صعبة القياس احصائيا. لكن اتباع أسلوب مجدي وفعال أثناء التدريب والإشراف، والانتباه أثناء صياغة الأسئلة في الاستمارة يعتبر محك مباشر لقياس مقدار الاخطاء غير الاحصائية، وبالتالي نوعية البيانات الناتجة.

يعتبر معدل الاجابة أحد المقاييس الرئيسية لتقييم نوعية البيانات التي جمعت وبلغ هذا المعدل 97.16% للأسر المختارة في العينة، ويعتبر هذا المعدل عالي بشكل واضح في مثل هذا النوع من المسوح، بينما بلغ معدل الرفض 1.16% فقط، كما بلغت نسبة النساء التي اكتملت مقابلاتهن 98% من مجموع النساء المؤهلات، أما معدل الرفض بين النساء المؤهلات فهو فقط 0.2% مع هذا فان التحيز الناتج عن عدم التجاوب صعب القياس، ونستطيع الاستنتاج بأمان بأن البيانات التي جمعت في هذا المسح عمليا خالية من التحيز الناتج عن عدم التجاوب حيث أن معدلاته منخفضة وهذا الاستنتاج متفق مع نسب عدم التجاوب المميزة.

بشكل خاص تعود الاخطاء غير الاحصائية الخاصة بالبيانات الديمغرافية الى مصادر أخرى مختلفة، ويوجد أسلوب معياري لتقدير خطورة هذه الأخطاء، ونوعية بيانات العمر لها أهمية خاصة في المسوح الديمغرافية، وذلك بسبب الحاجة الى التوزيع العمري في أغراض ديمغرافية مختلفة، وسيتم اولا ذكر تقييم بيانات العمر ومن ثم تقييم شمولية بيانات المواليد ونوعية بيانات الوفيات.

ان أخطاء تسجيل العمر تنتج عن أخطاء في التبليغ عن العمر أثناء الحصر، أو عن عدم فهم السؤال الخاص بالعمر، أو خطأ أثناء ادخال بيانات العمر، وبشكل أهم هي ناتجة عن عدم معرفة المبحوث لعمره الفعلي. وأخطاء التبليغ عن العمر تحدث في كل المسوح ولا يستثنى هذا المسح من ذلك. وعلى كل حال، فان مقدار وخطورة الأخطاء تختلف بين المسوح. ويجب الاشارة هنا الا أن السؤال عن كل من العمر بالسنوات الكاملة، وتاريخ الميلاد قد استخدمت الوثائق الرسمية كلما أمكن ذلك لاستيفاء بياناتها في هذا المسح.

الطريقة المعيارية لتقييم بيانات العمر هي فحص حجم ومدى التراكم في الأعمار وعند أحاد أعمار معينة، وبشكل عام عند أحاد العمر 0 و 5، وبلغت قيمة مقياس ويبيل المستخدم لفحص بيانات العمر 100 وهذا يشير الى أن البيانات خالية من التراكم عند أحاد العمر 0 و 5، ومقياس مايزر وباتشي هي على التوالي 6.4

و 5.0 اذ تشير الى تراكم بسيط عند آحاد العمر 2 و 7، خاصة بين النساء اللواتي أعمارهن 50 سنة فأكثر، وهذا ليس بمستغرب، ومن الجدير ذكره ان هذا التراكم البسيط عند آحاد العمر 2 و 7 للأشخاص كبار السن وبشكل خاص النساء، في هذا المسح ناتج عن تفضيل آحاد العمر 0 و 5 في تعداد 1967، وهو الأساس لتسجيل السكان الحالي. ان التركيب العمري ونسبة الجنس حسب العمر المستخلصة من بيانات هذا المسح متفقة مع تلك النسب الموجودة في مصادر أخرى، واثبتت نتائج المقاييس والفحوصات المختلفة المستخدمة بأن بيانات هذا المسح ذات نوعية وجودة عالية جدا.

ان تقديرات معدلات الخصوبة والوفيات اعتمدت على البيانات الذي تم الحصول عليها من جدول المواليد. وفي هذا المسح، تم الحصول على سجل مواليد كامل لكل النساء اللواتي سبق لهن الزواج وأعمارهن تتراوح من 14 - 54 سنة، وتم توجيه اسئلة خاصة بكل المواليد الذين انجبتهن المرأة ومعرفة ان كانوا على قيد الحياة او متوفين. والنتائج المستخلصة من جدول المواليد ظهر انها جيدة عند مقارنتها بالاسئلة الخاصة بالعدد الكلي للمواليد والوفيات، والسبب ان المبحوثة تكون اكثر قدرة على تذكر الاحداث وتسجيلها بدقة في سجل المواليد. ومع هذا لا تزال البيانات معرضة لمصادر مختلفة من الاخطاء، بما فيها نقص في تسجيل المواليد نتيجة نسيانهم وعدم تذكرهم، او خطأ في تسجيل تاريخ الولادة او العمر عند الوفاة. ولهذا فمن المهم تقييم اكتمال وشمولية تسجيل تاريخ الولادة والعمر عند الوفاة.

خطأ تسجيل تاريخ الولادة له تأثير فعلي في تقدير معدلات واتجاهات الخصوبة والوفيات. والشكل الاكثر شيوعا لهذه المشكلة هو تراكم تاريخ الولادة عند آحاد عمرية معينة ومفضلة. وأشارت فحوصات مختلفة أجريت لتراكم تاريخ الولادة عن آحاد معينة بأن البيانات التي جمعت من سجل المواليد خالية عمليا وواقعا من هذه المشكلة.

ان خطأ تسجيل العمر عند الوفاة اكثر شيوعا في هذا النوع من المسوح، وله أهمية خاصة في تقدير وفيات الرضع. التراكم في العمر عند الوفاة يلاحظ عند العمر بالاشهر 6,12,18 ذلك نتيجة ازاحة الوفاة من عمر الى اخر، وهذا يحدث في كل المسوح، بما فيها هذا المسح. وعلى كل حال، التراكم في العمر عند الوفاة عند أعمار معينة قليل جدا في هذا المسح، وغالبا غير موجود في بيانات السنوات الخمسة السابقة للمسح كما هو ملاحظ في الجدولين 115 و 116.

النقص في تسجيل تاريخ الميلاد والعمر عند الوفاة قليل في هذا المسح. كما هو موضح في الجدول 114، اذ ان البيانات الخاصة بشهر الولادة مفقودة فقط 0.8% من بيانات كل المواليد الاحياء المسجلين خلال 15 سنة السابقة لتاريخ اجراء المسح. ولا يوجد اجابات مفقودة في كلا شهر وسنة الولادة للمواليد المسجلين خلال نفس الفترة المذكورة، نقص البيانات في العمر عند الوفاة هي لما نسبته 1.3% من كل الوفيات التي حصلت في 15 سنة السابقة للمسح. ولهذا فان عدم اكتمال تسجيل تاريخ الولادة والعمر عند الوفاة قليل وغير شائع في بيانات هذا المسح.

ان نسبة الجنس عند الولادة لكل المواليد المسجلين مهمة لمعرفة امكانية حدوث حذف اختياري لجنس المواليد. وعموما فان نسبة الجنس عند الولادة تقع ضمن المدى المقبول، حسب ما هو موضح في الجدول

117 ونسبة السنوات الميلادية للسنوات العشرة السابقة للمسح بشكل عام جيدة، ويشير الى حقيقة التقلب العشوائي المتوقع في النسب للسنوات المفردة. ونسبة الجنس عند الولادة للسنوات الخمسة السابقة للمسح هي بشكل بسيط اعلى من 105 مولود ذكر لكل 100 من المواليد الاناث وهذا موجود في معظم الدول، ويشير ذلك الى نقص في تسجيل وفيات الاناث ولكن يبقى ذلك ضمن المدى المقبول. وعلى كل حال فان كل النتائج تشير الى عدم وجود حذف او اسقاط ذات قيمة معنوية لبيانات المواليد في بيانات هذا المسح. والفحوصات المختلفة التي اجريت على بيانات هذا المسح اشارت الى ان البيانات الديمغرافية تظهر بانها ذات نوعية عالية جدا.

للسنوات العشرة السابقة للمسح بشكل عام جيدة، ويشير الى حقيقة التقلب العشوائي المتوقع في النسب للسنوات المفردة. ونسبة الجنس عند الولادة للسنوات الخمسة السابقة للمسح هي بشكل بسيط اعلى من 105 مولود ذكر لكل 100 من المواليد الاناث وهذا موجود في معظم الدول، ويشير ذلك الى نقص في تسجيل وفيات الاناث ولكن يبقى ذلك ضمن المدى المقبول. وعلى كل حال فان كل النتائج تشير الى عدم وجود حذف او اسقاط ذات قيمة معنوية لبيانات المواليد في بيانات هذا المسح. والفحوصات المختلفة التي اجريت على بيانات هذا المسح اشارت الى ان البيانات الديمغرافية تظهر بانها ذات نوعية عالية جدا.

المراجع العربية

- دائرة الإحصاء المركزية الفلسطينية، 1996. المسح الديمغرافي للضفة الغربية وقطاع غزة: النتائج الأساسية. رام الله - فلسطين
- مركز الإحصاء الفلسطيني، 1994. ديمغرافية الشعب الفلسطيني في الضفة الغربية وقطاع غزة. سلسلة تقارير الوضع الراهن، رقم 1. رام الله - الضفة الغربية.
- مركز الإحصاء الفلسطيني، 1994، سكان التجمعات الفلسطينية في الضفة الغربية وقطاع غزة. رام الله - الضفة الغربية.

الجدول

Tables

جدول 1: توزيع الأسر والأفراد حسب المنطقة ومكان الإقامة الحالي

Table 1: Households and Household Members by Region and Residence

Region and Residence	الأفراد Household Population	الاسر Households	المنطقة ومكان الإقامة
West Bank			الضفة الغربية
City	35.5	38.0	مدينة
Village	56.1	54.1	قرية
Camp	8.4	7.9	مخيم
Total	74116	11258	المجموع
Gaza Strip			قطاع غزة
City	45.7	46.9	مدينة
Camp	54.3	53.1	مخيم
Total	37906	4853	المجموع
Total			المجموع
City	39.0	40.7	مدينة
Village	37.1	37.8	قرية
Camp	23.9	21.5	مخيم
Total (n)	112022	16111	المجموع

جدول 2: توزيع الاسر حسب تركيبة المسكن والمنطقة

Table 2: Housing Structure by Region

Housing Structure	المجموع Total	قطاع غزة Gaza Strip	الضفة الغربية West Bank	تركيبية المسكن
Single Family House	66.0	66.1	66.0	بيت لعائلة واحدة
Two Family House	20.9	19.7	21.6	بيت لعائلتين
Three or More Family House	9.2	10.2	8.7	بيت لثلاث عائلات او أكثر
Apartment House (5 or more Units)	2.6	2.4	2.7	بناية (5 وحدات سكنية او أكثر)
Apartment House in a Partly Commercial Structure	1.3	1.6	1.0	بناية سكنية ذات طابع تجاري (جزئي)
Total (n)	16051	4848	11203	المجموع

جدول 3: توزيع الاسر حسب تركيبة المسكن ومكان الإقامة

Table 3: Housing Structure by Residence

Housing Structure	المجموع Total	مخيم Camp	قرية Village	مدينة City	تركيبة المسكن
Single Family House	66.0	71.1	74.5	55.6	بيت لعائلة واحدة
Two Family House	20.9	18.4	19.0	24.1	بيت لعائلتين
Three or More Family House	9.2	8.5	5.5	12.9	بيت لثلاث عائلات او أكثر
Apartment House (5 or more Units)	2.6	1.1	0.5	5.3	بناية (5 وحدات سكنية او أكثر)
Apartment House in a Partly Commercial Structure	1.3	0.9	0.5	2.1	بناية سكنية ذات طابع تجاري (جزئي)
Total (n)	16051	3449	6063	6539	المجموع

جدول 4: توزيع الاسر حسب نوع مادة البناء المستخدمة في بناء المسكن والمنطقة

Table 4: Type of Construction Material by Region

Type of Construction Material	المجموع Total	قطاع غزة Gaza Strip	الضفة الغربية West Bank	نوع مادة البناء
Cement/Bricks	63.1	99.0	47.6	اسمنت / طوب
Stones	20.7	0.0	29.6	حجر
Cement and Stones	12.8	0.6	18.1	اسمنت وحجر
Other	3.4	0.4	4.7	غير ذلك
Total (n)	16080	4847	11233	المجموع

جدول 5: توزيع الاسر حسب نوع مادة البناء المستخدمة في بناء المسكن ومكان الإقامة والمنطقة

Table 5: Type of Construction Material by Residence and Region

Type of Construction Material	المجموع Total			قطاع غزة Gaza Strip		الضفة الغربية West Bank			نوع مادة البناء
	مخيم Camp	قرية Village	مدينة City	مخيم Camp	مدينة City	مخيم Camp	قرية Village	مدينة City	
Cement/Bricks	96.5	53.8	54.1	98.7	99.2	90.2	53.8	30.1	اسمنت / طوب
Stones	0.5	22.2	30.0	-	0.1	2.0	22.2	45.9	حجر
Cement and Stones	1.3	17.6	14.4	1.1	-	1.8	17.6	22.0	اسمنت وحجر
Other	1.7	6.4	1.5	0.2	0.7	6.0	6.4	2.0	غير ذلك
Total (n)	3456	6077	6547	2574	2273	882	6077	4274	المجموع

جدول 6: توزيع الاسر حسب عدد غرف المسكن ومكان الاقامة والمنطقة

Table 6: Number of Rooms by Residence and Region

Number of Rooms	المجموع Total				قطاع غزة Gaza Strip			الضفة الغربية West Bank				عدد غرف المسكن
	المجموع Total	مخيم Camp	قرية Village	مدينة City	المجموع Total	مخيم Camp	مدينة City	المجموع Total	مخيم Camp	قرية Village	مدينة City	
1	7.1	8.8	8.1	5.3	7.8	9.6	5.7	6.8	6.6	8.1	5.1	1
2	20.9	24.6	23.8	16.3	19.5	23.3	15.1	21.5	28.5	23.8	16.9	2
3	29.4	30.0	29.3	29.1	29.6	29.5	29.8	29.4	31.8	29.3	28.8	3
4	24.5	22.1	22.7	27.5	24.1	22.1	26.5	24.6	21.9	22.7	28.0	4
5+	18.1	14.4	16.1	21.8	19.0	15.5	22.9	17.7	11.2	16.1	21.2	+5
Total (n)	16089	3458	6082	6549	4848	2574	2274	11241	884	6082	4275	المجموع

جدول 7: توزيع الاسر حسب عدد غرف النوم ومكان الإقامة والمنطقة

Table 7: Number of Bedrooms by Residence and Region

Number of Bedrooms	المجموع Total				قطاع غزة Gaza Strip			الضفة الغربية West Bank				عدد غرف النوم
	المجموع Total	مخيم Camp	قرية Village	مدينة City	المجموع Total	مخيم Camp	مدينة City	المجموع Total	مخيم Camp	قرية Village	مدينة City	
0	7.4	6.3	10.9	4.7	3.7	5.0	2.3	9.0	9.9	10.9	5.9	0
1	28.2	28.1	31.7	24.9	23.7	26.1	21.1	30.1	33.9	31.7	27.0	1
2	37.9	35.0	36.2	41.0	37.6	35.1	40.5	38.0	34.9	36.2	41.3	2
3	20.0	20.7	16.6	23.0	24.1	22.3	26.0	18.4	15.9	16.6	21.5	3
4+	6.5	9.9	4.6	6.4	10.9	11.5	10.1	4.5	5.4	4.6	4.3	+4
Total (n)	16089	3458	6080	6551	4848	2574	2274	11241	884	6080	4277	المجموع

جدول 8: توزيع الاسر حسب درجة الازدحام في المسكن (عدد الافراد/ للغرفة) ومكان الإقامة والمنطقة

Table 8: Housing Density (Person per Room) by Residence and Region

Person Per Room	المجموع Total				قطاع غزة Gaza Strip			الضفة الغربية West Bank				عدد الافراد/غرفة
	المجموع Total	مخيم Camp	قرية Village	مدينة City	المجموع Total	مخيم Camp	مدينة City	المجموع Total	مخيم Camp	قرية Village	مدينة City	
Up to 0.99	9.0	4.7	8.0	12.3	5.8	4.0	7.8	10.4	6.8	8.0	14.7	حتى 0.99
1.00-1.99	33.1	25.6	32.7	37.5	27.7	24.1	31.8	35.4	29.7	32.7	40.5	1.00-1.99
2.00-2.99	30.0	31.2	30.5	28.9	31.7	30.7	32.9	29.2	32.8	30.5	26.8	2.00-2.99
3.00+	27.9	38.5	28.8	21.3	34.8	41.2	27.5	25.0	30.7	28.8	18.0	+3.00
Average Housing Density	2.33	2.69	2.39	2.10	2.57	2.77	2.35	2.23	2.45	2.39	1.96	معدل الازدحام في المسكن
Total (n)	16089	3458	6082	6549	4848	2574	2274	11241	884	6082	4275	المجموع

جدول 9: توزيع الاسر حسب ملكية المسكن ومكان الإقامة والمنطقة

Table 9: Housing Tenure by Region

Tenure	المجموع Total	قطاع غزة Gaza Strip	الضفة الغربية West Bank	ملكية المسكن
Owned	80.2	80.8	79.9	ملك
Rented for Cash Rent	9.5	5.3	11.4	مستأجر بأجرة نقدية
Leased from UNRWA	3.3	5.6	2.3	من الوكالة
Occupied Without Payment of Cash Rent	7.0	8.3	6.4	مسكون بدون أي مقابل
Total (n)	16088	4846	11242	المجموع

جدول 10: توزيع الاسر حسب ملكية المسكن ومكان الاقامة والمنطقة

Table 10: Housing Tenure by Residence and Region

Tenure	المجموع Total				قطاع غزة Gaza Strip			الضفة الغربية West Bank				ملكية المسكن
	المجموع Total	مخيم Camp	قرية Village	مدينة City	المجموع Total	مخيم Camp	مدينة City	المجموع Total	مخيم Camp	قرية Village	مدينة City	
Owned	80.2	77.0	89.0	73.7	80.8	81.1	80.6	79.9	65.0	89.0	70.0	ملك
Rented for Cash Rent	9.5	2.8	5.3	17.0	5.3	2.6	8.3	11.4	3.1	5.3	21.6	مستأجر بأجرة نقدية
Leased from UNRWA	3.3	15.2	-	0.0	5.6	10.4	0.1	2.3	29.4	-	0.0	من الوكالة
Occupied Without Payment of Cash Rent	7.0	5.0	5.7	9.3	8.3	5.8	11.0	6.4	2.4	5.7	8.4	مسكون بدون أي مقابل
Total (n)	16088	3457	6082	6549	4846	2573	2273	11242	884	6082	4276	المجموع

جدول 11: توفر بعض الخدمات والسلع المعمرة في المسكن والمنطقة

Table 11: Facilities and Durable Goods by Region

Facilities and Durable Goods	المجموع Total %	قطاع غزة Gaza Strip %	الضفة الغربية West Bank %	بعض الخدمات والسلع المعمرة
Private Car	22.8	18.5	24.7	سيارة خاصة
Commercial Car	4.9	4.4	5.2	سيارة تجارية
Electricity	97.9	97.8	98.0	كهرباء
Telephone	22.7	19.1	24.2	هاتف
Black & White T.V.	29.0	32.3	27.5	تلفزيون غير ملون
Color T.V.	64.9	57.1	68.2	تلفزيون ملون
Refrigerator	85.0	84.3	85.3	ثلاجة
Video	17.9	14.0	19.6	فيديو
Cookstove	65.0	57.6	68.2	فرن على الكهرباء او على الغاز
Washing Machine	71.8	76.4	69.9	غسالة كهربائية
Central Heating	1.9	0.4	2.5	تدفئة مركزية
Air Conditioner	1.5	1.2	1.7	مكيف
Flush Toilet	41.1	42.0	40.7	مرحاض افرنجي
Arabic Toilet	81.9	87.9	79.3	مرحاض عربي
Bathroom or Shower	76.2	86.6	71.7	حمام او دش
Sink with Piped Water	83.3	87.6	81.4	مغسلة او مجلى مع شبكة مياه

جدول 12: توفر بعض الخدمات والسلع المعمرة في المسكن ومكان الإقامة

Table 12: Facilities and Durable Goods by Residence

Facilities and Durable Goods	المجموع Total %	مخيم Camp %	قرية Village %	مدينة City %	بعض الخدمات والسلع المعمرة
Private Car	22.8	15.1	21.0	28.6	سيارة خاصة
Commercial Car	4.9	4.5	4.5	5.5	سيارة تجارية
Electricity	97.9	98.6	97.2	98.3	كهرباء
Telephone	22.7	12.0	12.2	38.1	هاتف
Black & White T.V.	29.0	34.4	32.1	23.2	تلفزيون غير ملون
Color T.V.	64.9	56.0	59.6	74.5	تلفزيون ملون
Refrigerator	85.0	83.8	79.3	90.9	ثلاجة
Video	17.9	12.6	12.7	25.5	فيديو
Cookstove	65.0	55.7	63.5	71.2	فرن على الكهرباء او على الغاز
Washing Machine	71.8	72.9	59.5	82.7	غسالة كهربائية
Central Heating	1.9	0.4	1.2	3.2	تدفئة مركزية
Air Conditioner	1.5	0.9	0.9	2.4	مكيف
Flush Toilet	41.1	28.9	29.8	58.0	مرحاض افرنجي
Arabic Toilet	81.9	91.8	83.4	75.2	مرحاض عربي
Bathroom or Shower	76.2	81.9	65.3	83.3	حمام او دش
Sink with Piped Water	83.3	85.6	74.5	90.2	مغسلة او مجلى مع شبكة مياه

جدول 13 : توزيع الاسر حسب مصدر مياه الشرب والطبخ الرئيسي المستخدمة والمنطقة

Table 13: Main Source of Drinking-Cooking Water by Region

مصدر مياه الشرب والطبخ الرئيسي	الضفة الغربية West Bank	قطاع غزة Gaza Strip	المجموع Total	Main Source of Drinking/ Cooking Water
شبكة عامة واصلة لداخل البيت	74.5	96.3	81.1	Indoor Public System
شبكة عامة غير واصلة لداخل البيت	2.8	1.1	2.3	Outdoor Public System
بئر خاص	18.7	1.7	13.6	Individual Well
تنك محمول على شاحنة (صهريج)	1.7	0.3	1.3	Tanker Truck
مصدر اخر	2.3	0.6	1.8	Other Source
المجموع	11242	4847	16089	Total (n)

جدول 14: توزيع الاسر حسب مصدر مياه الشرب والطبخ الرئيسي المستخدمة ومكان الإقامة

Table 14: Main Source of Drinking-Cooking Water by Residence

مصدر مياه الشرب والطبخ الرئيسي	مدينة City	قرية Village	مخيم Camp	المجموع Total	Main Source of Drinking /Cooking Water
شبكة عامة واصلة لداخل البيت	90.1	62.4	96.8	81.1	Indoor Public System
شبكة عامة غير واصلة لداخل البيت	1.4	3.5	1.8	2.3	Outdoor Public System
بئر خاص	6.8	28.4	0.4	13.6	Individual Well
تتك محمول على شاحنة (صهريج)	1.0	2.2	0.1	1.3	Tanker Truck
مصدر اخر	0.7	3.5	0.8	1.8	Other Source
المجموع	6550	6082	3457	16089	Total (n)

جدول 15: توزيع الاسر حسب تكرار استخدام مصدر ثانوي للمياه والمنطقة

Table 15: Frequency of Use of Secondary Source of Drinking-Cooking Water by Region

Use of Secondary Source of Drinking-Cooking Water	المجموع Total	قطاع غزة Gaza Strip	الضفة الغربية West Bank	تكرار استخدام مصدر ثانوي للمياه
Once a Week	14.6	11.4	16.0	مرة في الاسبوع
Once a Month	6.4	0.7	8.8	مرة في الشهر
Rarely	11.4	2.2	15.3	نادرا
Never	67.6	85.7	59.9	لايوجد مصدر ثانوي
Total (n)	16089	4847	11242	المجموع

جدول 16: توزيع الاسر حسب تكرار استخدام مصدر ثانوي للمياه ومكان الإقامة

Table 16: Frequency of Use of Secondary Source of Drinking-Cooking Water by Residence

Use of Secondary Source of Drinking-Cooking Water	المجموع Total	مخيم Camp	قرية Village	مدينة City	تكرار استخدام مصدر ثانوي للمياه
Once a Week	14.6	7.5	20.7	12.8	مرة بالاسبوع
Once a Month	6.4	1.6	11.7	4.0	مرة بالشهر
Rarely	11.4	3.8	17.3	9.8	نادرا
Never	67.6	87.1	50.3	73.4	لا يوجد مصدر ثانوي
Total (n)	16089	3457	6082	6550	المجموع

جدول 17: توزيع الاسر حسب وسيلة التصريف المستخدمة في المسكن والمنطقة

Table 17: Type of Sewage Disposal System by Region

Type of Sewage Disposal System	المجموع Total	قطاع غزة Gaza Strip	الضفة الغربية West Bank	نوع وسيلة التصريف المستخدمة
Public Sewer	31.7	48.7	24.4	شبكة مجاري عامة
Septic Tank/ Cesspool	65.8	50.4	72.5	صهريج نضح / حفرة امتصاصية
Other Means	2.5	0.9	3.1	طرق أخرى
Total (n)	16077	4845	11232	المجموع

جدول 18: توزيع الاسر حسب وسيلة التصريف المستخدمة في المسكن ومكان الإقامة

Table 18: Type of Sewage Disposal System by Residence

Type of Sewage Disposal System	المجموع Total	مخيم Camp	قرية Village	مدينة City	نوع وسيلة التصريف المستخدمة
Public Sewer	31.7	41.8	2.9	53.2	شبكة مجاري عامة
Septic Tank/ Cesspol	65.8	56.5	92.8	45.6	صهريج نضح / حفرة امتصاصية
Other Means	2.5	1.7	4.3	1.2	طرق أخرى
Total (n)	16077	3455	6078	6544	المجموع

جدول 19: معرفة القراءة والكتابة حسب العمر والجنس والمنطقة

Table 19: Ability to Read and Write by Age, Sex and Region

Age and Sex	معرفة القراءة والكتابة Ability to Read and Write			العمر والجنس
	المجموع Total %	قطاع غزة Gaza Strip %	الضفة الغربية West Bank %	
Male				ذكر
15-19	96.6	96.7	96.5	15-19
20-24	96.8	95.7	97.3	20-24
25-34	96.2	96.3	96.1	25-34
35-44	94.8	95.0	94.7	35-44
45-54	89.1	91.2	88.3	45-54
55-64	70.1	64.9	72.4	55-64
65+	57.5	46.0	61.6	65+
Total	91.5	91.1	91.7	المجموع
Female				انثى
15-19	97.5	97.7	97.4	15-19
20-24	95.7	96.8	95.2	20-24
25-34	92.3	95.3	90.8	25-34
35-44	82.7	87.8	80.4	35-44
45-54	50.8	49.2	51.5	45-54
55-64	19.8	15.5	21.8	55-64
65+	12.8	9.8	14.0	65+
Total	77.0	78.6	76.3	المجموع
Both Sexes				كلا الجنسين
15-19	97.0	97.1	96.9	15-19
20-24	96.3	96.2	96.3	20-24
25-34	94.3	95.8	93.5	25-34
35-44	88.7	91.6	87.3	35-44
45-54	68.7	68.0	69.0	45-54
55-64	41.6	36.6	43.9	55-64
65+	34.6	26.8	37.6	65+
Total	84.3	84.9	84.1	المجموع

جدول 20: معرفة القراءة والكتابة حسب العمر والجنس ومكان الإقامة

Table 20: Ability to Read and Write by Age, Sex and Residence

Age and Sex	معرفة القراءة والكتابة Ability to Read and Write			العمر والجنس
	مخيم Camp %	قرية Village %	مدينة City %	
Male				نكر
15-19	96.9	96.2	96.7	15-19
20-24	96.8	97.2	96.5	20-24
25-34	95.9	96.0	96.5	25-34
35-44	95.8	94.8	94.3	35-44
45-54	91.8	86.0	90.6	45-54
55-64	62.7	67.0	76.1	55-64
65+	41.0	58.5	65.8	65+
Total	90.9	90.9	92.5	المجموع
Female				انثى
15-19	98.1	96.6	97.9	15-19
20-24	95.9	94.2	97.1	20-24
25-34	94.4	88.6	94.3	25-34
35-44	88.0	74.3	87.4	35-44
45-54	42.0	35.7	67.0	45-54
55-64	10.7	8.9	34.9	55-64
65+	5.3	4.3	24.9	65+
Total	76.7	72.0	81.8	المجموع
Both Sexes				كلا الجنسين
15-19	97.5	96.4	97.3	15-19
20-24	96.4	95.7	96.8	20-24
25-34	95.2	92.5	95.4	25-34
35-44	91.9	84.1	90.9	35-44
45-54	62.8	60.0	78.3	45-54
55-64	31.7	33.9	53.6	55-64
65+	22.0	32.6	44.0	65+
Total	83.8	81.7	87.2	المجموع

جدول 21: توزيع الافراد 15 سنة فأكثر حسب اعلى مؤهل علمي والعمر والجنس والمنطقة
 Table 21: Highest Education Completed by Age, Sex and Region

Highest Educational Level Completed and Sex	المجموع Total							قطاع غزة Gaza Strip							الضفة الغربية West Bank							أعلى مؤهل علمي والجنس	
	العمر Age							العمر Age							العمر Age								
	65+	55-64	45-54	35-44	25-34	20-24	15-19	65+	55-64	45-54	35-44	25-34	20-24	15-19	65+	55-64	45-54	35-44	25-34	20-24	15-19		
Male																							ذكر
None	80.6	62.8	27.6	16.1	11.9	9.6	7.8	84.5	61.5	19.7	14.2	15.0	14.4	9.9	79.1	63.4	30.6	17.1	10.4	7.4	6.8	لا شيء	
Elementary	12.5	16.8	25.1	25.9	22.4	21.0	29.6	8.8	14.9	14.6	21.0	20.8	14.7	20.2	13.8	17.6	29.1	28.4	23.2	23.8	33.9	ابتدائي	
Preparatory	4.0	6.9	17.0	22.5	24.0	32.1	54.8	3.0	6.6	20.8	23.0	19.0	24.2	58.0	4.3	7.0	15.6	22.2	26.4	35.7	53.3	إعدادي	
Secondary	1.4	6.0	14.2	13.0	19.0	29.7	7.7	2.2	8.1	23.1	15.7	21.2	38.5	11.5	1.1	5.1	10.8	11.6	17.9	25.7	5.9	ثانوي	
Associate Diploma	0.5	3.3	6.6	8.8	12.0	5.8	0.2	0.2	3.5	7.6	8.1	12.7	6.5	0.3	0.6	3.3	6.2	9.1	11.7	5.5	0.1	دبلوم متوسط	
Bachelor +	1.1	4.2	9.5	13.7	10.7	1.8	0.0	1.2	5.4	14.1	17.9	11.3	1.7	0.0	1.1	3.6	7.7	11.6	10.4	1.8	-	بكالوريوس فما فوق	
Total (n)	1863	1917	2577	433	7443	5299	6822	497	588	722	1479	2434	1630	2164	1366	1329	1855	2851	5009	3669	4658	المجموع	
Female																							انثى
None	94.0	91.1	64.7	33.9	18.8	11.5	6.9	96.7	93.9	61.1	21.9	16.5	11.3	6.5	92.9	89.8	66.3	39.4	19.9	11.6	7.1	لا شيء	
Elementary	4.3	4.8	14.1	26.5	23.1	21.4	31.0	2.1	2.8	11.3	21.1	20.7	17.2	23.3	5.2	5.7	15.3	28.9	24.3	23.4	34.5	ابتدائي	
Preparatory	1.0	2.1	8.6	19.5	26.1	32.7	52.2	0.2	1.6	8.9	27.7	23.3	30.8	57.2	1.3	2.4	8.5	15.8	27.4	33.6	50.0	إعدادي	
Secondary	0.3	1.0	7.0	11.0	16.6	25.3	9.7	0.8	1.0	12.7	20.0	23.0	32.0	12.7	0.1	1.0	4.5	7.0	13.6	22.1	8.3	ثانوي	
Associate Diploma	0.4	0.7	3.9	5.3	10.0	7.2	0.1	0.1	0.4	4.5	5.1	12.1	7.5	0.2	0.5	0.8	3.6	5.4	8.9	7.1	0.1	دبلوم متوسط	
Bachelor +	0.1	0.3	1.8	3.7	5.4	1.9	0.0	-	0.3	1.5	4.3	4.4	1.1	0.0	0.1	0.3	1.9	3.5	5.8	2.3	-	بكالوريوس فما فوق	
Total (n)	1951	2491	2924	442	7041	4833	5944	559	784	894	1377	2774	1546	1867	1392	1707	2030	3048	4767	3287	4077	المجموع	
Both Sexes																							كلا الجنسين
None	87.4	78.8	47.3	25.1	15.3	10.5	7.4	91.0	80.0	42.6	17.9	15.7	12.9	8.3	86.1	78.2	49.3	28.6	15.0	9.4	6.9	لا شيء	
Elementary	8.3	10.0	19.2	26.2	22.8	21.2	30.2	5.3	8.0	12.8	21.0	20.8	15.9	21.7	9.4	10.9	21.9	28.7	23.7	23.6	34.2	ابتدائي	
Preparatory	2.4	4.2	12.5	21.0	25.0	32.4	53.6	1.5	3.8	14.2	25.3	21.1	27.4	57.6	2.8	4.4	11.9	18.9	26.9	34.7	51.8	إعدادي	
Secondary	0.8	3.2	10.4	12.0	17.8	27.6	8.6	1.5	4.1	17.4	17.8	22.1	35.3	12.1	0.6	2.8	7.5	9.2	15.8	24.0	7.0	ثانوية	
Associate Diploma	0.4	1.8	5.1	7.0	11.0	6.5	0.2	0.2	1.7	5.9	6.7	12.4	7.0	0.3	0.5	1.9	4.8	7.2	10.4	6.2	0.1	دبلوم متوسط	
Bachelor +	0.6	2.0	5.4	8.7	8.1	1.9	0.0	0.6	2.5	7.1	11.3	8.0	1.5	0.0	0.6	1.7	4.7	7.4	8.2	2.0	-	بكالوريوس فما فوق	
Total (n)	3814	4408	5501	875	14484	1013	12766	1056	1372	1616	2856	4708	3176	4031	2758	3036	3885	5899	9776	6956	8735	المجموع	

جدول 22: توزيع الافراد 15 سنة فأكثر حسب اعلى مؤهل علمي والعمر والجنس ومكان الإقامة

Table 22: Highest Education Completed by Age, Sex and Residence

Highest Educational Level Completed and Sex	مخيم Camp							قرية Village							مدينة City							أعلى مؤهل علمي والجنس
	العمر Age							العمر Age							العمر Age							
	65+	55-64	45-54	35-44	25-34	20-24	15-19	65+	55-64	45-54	35-44	25-34	20-24	15-19	65+	55-64	45-54	35-44	25-34	20-24	15-19	
Male																						ذكر
None	90.2	67.3	20.5	12.8	13.4	11.2	8.6	86.3	71.4	36.2	18.5	10.0	6.7	7.1	68.5	53.7	23.3	15.9	12.8	11.5	8.0	لا شيء
Elementary	5.7	14.9	22.0	23.1	18.2	14.5	21.0	10.6	15.7	28.9	30.9	24.8	24.6	34.9	18.5	18.5	23.2	23.3	22.9	21.1	29.0	ابتدائي
Preparatory	1.7	7.0	22.0	25.6	23.5	29.9	59.9	2.1	6.2	14.2	22.4	26.4	37.2	52.7	7.4	7.3	17.5	20.8	22.0	28.4	54.0	إعدادي
Secondary	1.5	5.1	18.6	14.5	19.1	34.2	10.0	0.5	3.1	8.7	10.0	18.3	25.0	5.2	2.4	8.8	17.0	14.7	19.5	31.7	8.9	ثانوي
Associate Diploma	0.3	2.2	6.4	9.6	16.2	9.0	0.5	0.2	1.5	6.2	9.2	10.8	4.6	0.1	0.8	5.4	6.9	7.9	10.4	5.2	0.1	دبلوم متوسط
Bachelor +	0.5	3.4	10.5	14.3	9.6	1.2	-	0.3	2.1	5.8	8.9	9.7	1.8	-	2.4	6.2	12.1	17.4	12.4	2.1	0.0	بكالوريوس فما فوق
Total	395	393	454	994	1851	1201	1506	785	689	953	1504	2755	2047	2685	683	837	1170	1832	2837	2051	2631	المجموع
Female																						انثى
None	98.5	97.4	73.8	24.3	16.5	11.7	5.9	99.2	97.7	80.7	49.5	25.3	13.4	8.8	86.6	81.5	47.6	25.1	14.4	9.5	5.8	لا شيء
Elementary	1.1	1.4	9.2	23.0	20.4	18.3	26.8	0.5	1.5	11.4	29.2	27.0	27.6	36.6	9.7	9.8	18.6	25.9	21.3	17.1	28.0	ابتدائي
Preparatory	0.2	0.9	6.7	27.6	24.3	32.6	56.0	0.2	0.5	3.0	11.4	26.0	33.5	48.5	2.1	4.4	13.9	22.6	27.3	31.9	53.7	إعدادي
Secondary	0.3	0.2	6.6	17.1	18.9	26.9	11.0	-	0.3	2.6	5.0	11.4	18.4	6.1	0.6	2.2	10.6	13.2	19.9	31.2	12.4	ثانوي
Associate Diploma	-	0.2	2.8	5.5	16.2	9.0	0.2	0.1	0.1	2.2	3.6	6.7	5.4	0.1	0.9	1.5	5.7	6.7	9.1	7.9	0.1	دبلوم متوسط
Bachelor +	-	-	0.9	2.5	3.6	1.5	0.1	-	-	0.1	1.3	3.6	1.7	-	0.1	0.7	3.5	6.6	8.0	2.4	-	بكالوريوس فما فوق
Total	451	578	631	980	1697	1162	1338	720	908	1014	1641	2523	1853	2274	780	1005	1279	1804	2821	1818	2332	المجموع
Both Sexes																						كلا الجنسين
None	94.6	85.2	51.5	18.5	14.9	11.4	7.3	92.5	86.3	59.1	34.7	17.3	9.9	7.9	78.1	68.9	36.0	20.4	13.6	10.6	6.9	لا شيء
Elementary	3.2	6.8	14.6	23.1	19.2	16.4	23.8	5.8	7.6	19.9	30.0	25.9	26.1	35.7	13.8	13.8	20.8	24.6	22.1	19.2	28.5	ابتدائي
Preparatory	0.9	3.4	13.1	26.6	23.9	31.2	58.1	1.2	3.0	8.4	16.6	26.2	35.4	50.8	4.6	5.7	15.6	21.7	24.6	30.0	53.9	إعدادي
Secondary	0.9	2.2	11.6	15.8	19.0	30.6	10.4	0.2	1.5	5.6	7.4	15.0	21.9	5.6	1.4	5.2	13.7	13.9	19.7	31.5	10.6	ثانوي
Associate Diploma	0.1	1.0	4.3	7.6	16.2	9.0	0.3	0.2	0.7	4.1	6.3	8.8	5.0	0.1	0.9	3.3	6.3	7.3	9.8	6.5	0.1	دبلوم متوسط
Bachelor +	0.3	1.4	4.9	8.4	6.8	1.4	0.0	0.2	0.9	2.9	4.9	6.8	1.8	-	1.2	3.2	7.6	12.0	10.2	2.3	0.0	بكالوريوس فما فوق
Total	846	971	1085	1974	3548	2363	2844	1505	1597	1967	3145	5278	3900	4959	1463	1842	2449	3636	5658	3869	4963	المجموع

جدول 23: توزيع الافراد حسب عدد السنوات الدراسية المكتملة والعمر والجنس والمنطقة

Table 23: Years of Schooling Completed by Age, Sex and Region

Years of Schooling Completed and Sex	المجموع Total							قطاع غزة Gaza Strip							الضفة الغربية West Bank							عدد سنوات الدراسة المكتملة والجنس
	العمر							العمر							العمر							
	65+	55-64	45-54	35-44	25-34	20-24	15-19	65+	55-64	45-54	35-44	25-34	20-24	15-19	65+	55-64	45-54	35-44	25-34	20-24	15-19	
Male																						ذكر
0	50.6	32.9	9.8	2.8	1.9	1.4	1.4	62.3	40.4	7.9	3.1	2.6	3.0	1.8	46.4	29.6	10.6	2.7	1.6	0.7	1.2	0
1-6	38.7	40.8	33.0	22.7	18.1	14.9	12.1	29.5	31.2	21.5	20.0	21.6	17.3	12.0	42.1	45.1	37.5	24.1	16.5	13.9	12.1	1-6
7-9	5.6	9.0	18.5	28.1	24.4	25.3	42.0	2.7	8.2	13.7	22.6	21.6	15.5	29.2	6.7	9.4	20.4	31.0	25.7	29.6	48.0	7-9
10-12	3.2	9.1	20.4	20.9	28.1	39.6	41.7	4.0	10.9	33.8	26.0	25.1	42.3	51.7	2.9	8.2	15.2	18.3	29.5	38.4	37.1	10-12
13+	1.8	8.2	18.2	25.4	27.5	18.8	2.8	1.4	9.4	23.1	28.3	29.1	21.9	5.2	1.9	7.7	16.3	23.8	26.6	17.4	1.7	13+
Total (n)	1863	1917	2577	4331	7444	5299	6822	497	588	722	1479	2434	1630	2164	1366	1329	1855	2852	5010	3669	4658	المجموع
Female																						انثى
0	87.8	80.8	47.5	14.6	5.0	2.5	1.3	90.8	85.9	49.3	10.7	3.8	2.4	1.6	86.6	78.5	46.7	16.3	5.6	2.6	1.1	0
1-6	8.8	12.8	26.1	31.2	22.5	16.0	11.7	7.8	10.4	18.2	18.5	19.2	14.6	10.1	9.2	13.9	29.6	37.0	24.1	16.7	12.4	1-6
7-9	2.0	2.9	9.7	23.9	24.9	26.1	44.3	0.3	1.1	9.0	25.1	25.0	20.6	34.0	2.7	3.7	10.0	23.3	24.9	28.7	49.0	7-9
10-12	1.0	2.4	10.6	20.5	29.9	37.2	39.4	1.0	1.8	17.2	35.6	33.7	46.2	49.9	1.0	2.7	7.6	13.7	28.2	32.9	34.6	10-12
13+	0.4	1.1	6.1	9.8	17.6	18.2	3.3	0.1	0.8	6.2	10.1	18.4	16.2	4.4	0.6	1.3	6.1	9.7	17.2	19.1	2.8	13+
Total (n)	1951	2491	2924	4425	7042	4834	5944	559	784	894	1377	2274	1546	1867	1392	1707	2030	3048	4768	3288	4077	المجموع
Both Sexes																						كلا الجنسين
0	69.6	60.0	29.8	8.8	3.4	1.9	1.3	77.4	66.4	30.8	6.7	3.1	2.7	1.7	66.6	57.1	29.4	9.7	3.6	1.6	1.1	0
1-6	23.4	25.0	29.3	27.0	20.3	15.5	11.9	18.0	19.3	19.7	19.3	20.4	16.0	11.1	25.5	27.6	33.4	30.8	20.2	15.2	12.2	1-6
7-9	3.8	5.5	13.8	26.0	24.6	25.7	43.1	1.4	4.2	11.1	23.8	23.3	18.0	31.4	4.7	6.2	15.0	27.0	25.3	29.2	48.5	7-9
10-12	2.1	5.3	15.2	20.7	29.0	38.4	40.7	2.4	5.7	24.7	30.6	29.2	44.2	50.9	1.9	5.1	11.2	15.9	28.9	35.8	35.9	10-12
13+	1.1	4.2	11.8	17.5	22.7	18.5	3.0	0.7	4.5	13.8	19.5	23.9	19.1	4.8	1.2	4.1	11.0	16.5	22.1	18.2	2.2	13+
Total (n)	3814	4408	5501	8756	14486	10133	12766	1056	1372	1616	2856	4708	3176	4031	2758	3036	3885	5900	9778	6957	8735	المجموع

جدول 24: توزيع الافراد حسب عدد السنوات الدراسية المكتملة والعمر والجنس ومكان الإقامة

Table 24: Years of Schooling Completed by Age, Sex and Residence

Years of Schooling Completed and Sex	مخيم Camp							قرية Village							مدينة City							عدد سنوات الدراسة المكتملة والجنس
	العمر							العمر							العمر							
	Age	Age	Age	Age	Age	Age	Age	Age	Age	Age	Age	Age	Age	Age	Age	Age	Age	Age	Age			
	65+	55-64	45-54	35-44	25-34	20-24	15-19	65+	55-64	45-54	35-44	25-34	20-24	15-19	65+	55-64	45-54	35-44	25-34	20-24	15-19	
Male																						ذكر
0	68.0	42.0	7.7	2.4	2.5	2.2	1.8	52.5	36.1	12.6	2.7	1.9	0.7	1.3	38.5	25.9	8.3	3.2	1.6	1.6	1.2	0
1-6	27.2	35.4	26.2	18.6	18.4	14.8	9.6	41.4	46.3	40.4	26.6	15.9	13.7	12.7	42.3	38.9	29.6	21.8	20.1	16.3	12.8	1-6
7-9	2.1	7.7	17.4	27.0	21.3	17.5	32.3	3.5	8.1	20.2	33.0	26.8	30.3	49.3	10.1	10.4	17.7	24.7	24.0	24.9	40.2	7-9
10-12	1.9	9.2	30.4	25.1	26.8	43.2	51.2	1.9	5.9	13.0	16.8	30.0	39.6	35.6	5.5	11.6	22.6	22.1	27.1	37.5	42.6	10-12
13+	0.8	5.6	18.3	26.8	31.0	22.3	5.0	0.8	3.7	13.9	20.9	25.3	15.8	1.2	3.6	13.2	21.8	28.3	27.2	19.7	3.1	13+
Total (n)	395	393	454	994	1851	1201	1506	785	689	953	1505	2756	2047	2685	683	837	1170	1832	2837	2051	2631	المجموع
Female																						انثى
0	95.5	91.8	54.7	10.5	4.3	2.8	1.1	96.4	91.8	63.4	21.0	7.1	3.1	1.6	75.3	64.5	31.3	10.9	3.6	1.7	1.0	0
1-6	4.1	7.0	24.7	21.0	18.8	14.7	9.8	2.9	6.7	24.8	45.3	29.9	19.9	15.1	17.0	21.6	27.9	24.0	18.1	12.9	9.5	1-6
7-9	-	0.4	7.2	28.3	24.6	23.1	40.1	0.4	0.9	5.6	18.2	25.9	31.8	49.1	4.6	6.1	14.2	26.7	24.2	22.2	42.0	7-9
10-12	0.5	0.7	9.5	31.5	30.9	42.4	44.8	0.1	0.5	3.8	10.1	25.0	32.0	32.5	2.1	5.1	16.5	24.0	33.8	39.1	43.0	10-12
13+	-	0.2	4.0	8.7	21.4	16.9	4.2	0.1	0.1	2.4	5.4	12.0	13.2	1.7	1.0	2.6	10.1	14.4	20.3	24.1	4.4	13+
Total (n)	451	578	631	980	1697	1162	1338	720	908	1014	1641	2523	1854	2274	780	1005	1279	1804	2821	1818	2332	المجموع
Both Sexes																						كلا الجنسين
0	82.6	71.7	35.0	6.4	3.4	2.5	1.5	73.5	67.8	38.8	12.3	4.4	1.8	1.4	58.1	47.0	20.3	7.0	2.6	1.6	1.1	0
1-6	14.9	18.5	25.3	19.8	18.6	14.8	9.7	23.0	23.8	32.3	36.4	22.6	16.6	13.8	28.8	29.5	28.7	22.9	19.1	14.7	11.3	1-6
7-9	1.0	3.4	11.4	27.6	22.9	20.3	36.0	2.0	4.0	12.7	25.3	26.4	31.0	49.2	7.2	8.0	15.9	25.7	24.1	23.6	41.0	7-9
10-12	1.2	4.1	18.3	28.3	28.8	42.8	48.2	1.0	2.8	8.2	13.3	27.6	36.0	34.2	3.7	8.1	19.4	23.1	30.4	38.3	42.8	10-12
13+	0.4	2.4	9.9	17.8	26.4	19.7	4.6	0.4	1.6	8.0	12.8	18.9	14.6	1.4	2.2	7.4	15.7	21.4	23.8	21.8	3.7	13+
Total (n)	846	971	1085	1974	3548	2363	2844	1505	1597	1967	3146	5279	3901	4959	1463	1842	2449	3636	5658	3869	4963	المجموع

جدول 25: توزيع الافراد 6 سنوات فأكثر الملتحقين حالياً بالمدرسة حسب العمر ونوع المدرسة والمنطقة

Table 25: Persons Attending School by Age, Type of School and Region

Type of School	المجموع Total				قطاع غزة Gaza Strip				الضفة الغربية West Bank				نوع المدرسة
	العمر				العمر				العمر				
	18+	15-17	12-14	6-11	18+	15-17	12-14	6-11	18+	15-17	12-14	6-11	
Private School	3.3	4.6	4.4	6.4	0.8	0.5	0.9	1.9	4.7	6.5	6.2	8.9	مدرسة خاصة
Public School	34.5	86.0	67.4	65.0	31.7	82.3	42.4	41.8	35.9	87.7	79.9	77.9	مدرسة حكومية
UNRWA School	1.4	8.4	28.1	28.6	2.8	15.9	56.5	56.2	0.6	4.8	13.9	13.2	مدرسة وكالة
Training Center	3.0	0.7	0.1	0.0	2.7	0.7	0.2	0.1	3.2	0.7	0.0	0.0	مركز تدريب
Intermediate College	7.7	0.0	-	0.0	6.1	-	-	-	8.5	0.0	-	0.0	كلية متوسطة
University/College	50.1	0.3	-	-	55.9	0.6	-	-	47.1	0.2	-	-	جامعة
Total (n)	3309	5159	7496	17145	1117	1685	2501	6132	2192	3474	4995	11013	المجموع

جدول 26: توزيع الافراد 6 سنوات فأكثر الملتحقين حالياً بالمدرسة حسب العمر ونوع المدرسة ومكان الإقامة

Table 26: Persons Attending School by Age, Type of School and Residence

Type of School	مخيم Camp				قرية Village				مدينة City				نوع المدرسة
	العمر Age				العمر Age				العمر Age				
	+18	15-17	12-14	6-11	+18	15-17	12-14	6-11	+18	15-17	12-14	6-11	
Private School	1.7	0.6	0.8	1.7	6.4	4.4	4.3	5.7	3.0	7.0	6.8	10.0	مدرسة خاصة
Public School	38.5	74.7	21.4	20.5	43.8	92.9	88.7	88.1	33.0	86.1	73.9	71.0	مدرسة حكومية
UNRWA School	3.1	23.4	77.6	77.7	0.1	2.0	7.0	6.2	0.8	5.7	19.3	19.0	مدرسة وكالة
Training Center	4.7	1.1	0.2	0.1	3.4	0.5	0.1	0.0	2.2	0.6	0.1	0.0	مركز تدريب
Intermediate College	8.1	-	-	-	8.3	-	-	0.0	7.7	0.1	-	-	كلية متوسطة
University/College	43.8	0.2	-	-	38.0	0.1	-	-	53.4	0.6	-	-	جامعة
Total (n)	629	1200	1743	4179	913	1913	2883	6307	1172	2047	2871	6659	المجموع

جدول 27: معدلات الالتحاق العمرية حسب الجنس والمنطقة

Table 27: School Enrollment Rates by Age, Sex and Region

Age	المجموع Total		قطاع غزة Gaza Strip		الضفة الغربية West Bank		العمر
	انثى Female	ذكر Male	انثى Female	ذكر Male	انثى Female	ذكر Male	
6-11	91.6	90.7	90.9	90.2	91.9	91.0	6-11
12-14	90.9	89.2	89.4	87.2	91.6	90.2	12-14
15-17	63.7	67.4	63.8	71.9	63.6	65.2	15-17
18+	5.0	7.7	4.7	9.0	5.1	7.1	18+

جدول 28: معدلات الالتحاق العمرية حسب الجنس ومكان الإقامة

Table 28: School Enrollment Rates by Age, Sex and Residence

Age	مخيم Camp		قرية Village		مدينة City		العمر
	انثى Female	ذكر Male	انثى Female	ذكر Male	انثى Female	ذكر Male	
6-11	90.9	90.7	91.6	90.5	92.0	90.9	6-11
12-14	89.0	89.8	91.3	90.7	91.7	87.2	12-14
15-17	64.6	72.8	58.3	66.3	68.4	65.3	15-17
18+	4.6	8.8	4.5	7.3	5.7	7.5	18+

جدول 29: معدلات التسرب من المدرسة حسب العمر والجنس والمنطقة

Table 29: Drop-Out Rates by Age, Sex and Region

Age	المجموع Total		قطاع غزة Gaza Strip		الضفة الغربية West Bank		العمر
	انثى Female	ذكر Male	انثى Female	ذكر Male	انثى Female	ذكر Male	
6-11	0.6	0.5	0.6	0.3	0.6	0.6	6-11
12-14	2.2	3.2	1.5	1.7	2.6	4.0	12-14
15-17	8.2	7.6	6.0	3.9	9.3	9.3	15-17
18+	0.8	0.9	0.7	11.	0.8	0.8	18+

جدول 30: معدلات التسرب من المدرسة حسب العمر والجنس ومكان الإقامة

Table 30: Drop-Out Rates by Age, Sex and Residence

Age	مخيم Camp		قرية Village		مدينة City		العمر
	انثى Female	ذكر Male	انثى Female	ذكر Male	انثى Female	ذكر Male	
6-11	0.8	0.4	0.4	0.5	0.6	0.7	6-11
12-14	1.6	2.6	2.8	4.0	2.0	2.8	12-14
15-17	8.6	5.5	10.2	9.0	6.1	7.3	15-17
18+	0.9	1.1	0.8	1.0	0.7	0.7	18+

جدول 31: التوزيع النسبي للابناء (6 سنة فأكثر) حسب الجنس و عدد سنوات الدراسة المكتملة
وعدد السنوات الدراسية المكتملة للأب

Table 31: Father's Years of Schooling Completed by Son's and Daughter's Years of Schooling Completed

Years of Schooling Completed	عدد السنوات الدراسية التي اكملها والد الفرد Years of Schooling Completed/Fathers					السنوات الدراسية المكتملة
	+13	10-12	7-9	1-6	0	
Sons						الأبناء/ ذكور
0	10.1	7.9	9.6	5.8	14.5	0
1-6	43.3	41.7	44.7	35.7	31.4	1-6
7-9	15.5	21.1	21.7	25.4	22.2	7-9
10-12	18.8	21.0	17.5	21.2	19.2	10-12
13+	12.3	8.3	6.5	11.9	12.7	13+
Total (n)	3637	5061	6475	12242	13458	المجموع
Daughters						الأبناء/ اناث
0	8.2	8.3	9.8	8.5	36.5	0
1-6	42.3	43.6	45.9	37.4	25.6	1-6
7-9	18.3	20.9	22.7	24.8	18.0	7-9
10-12	19.0	19.9	15.5	20.9	15.0	10-12
13+	12.2	7.3	6.2	8.4	4.9	13+
Total (n)	3625	4776	5846	11443	13672	المجموع

جدول 32: التوزيع النسبي للإبناء (6 سنة فأكثر) حسب الجنس وعدد سنوات الدراسة المكتملة
 وعدد السنوات الدراسية المكتملة للأم

Table 32: Mother's Years of Schooling Completed by Son's and Daughter's Years of Schooling Completed

Years of Schooling Completed	عدد السنوات الدراسية التي اكتملتها والدة الفرد Years of Schooling Completed/Mother					السنوات الدراسية المكتملة
	+13	10-12	7-9	1-6	0	
Sons						الأبناء/ ذكور
0	13.5	9.6	9.7	7.4	10.4	0
1-6	44.9	48.8	46.9	41.6	29.4	1-6
7-9	14.0	17.8	21.6	24.2	23.5	7-9
10-12	18.0	16.4	16.5	18.8	21.8	10-12
13+	9.7	7.4	5.4	8.1	14.8	13+
Total (n)	1172	4488	5745	9140	22227	المجموع
Daughters						الأبناء/ إناث
0	12.0	8.0	9.8	7.8	27.6	0
1-6	47.0	47.7	47.3	42.0	27.3	1-6
7-9	15.6	18.9	21.6	22.9	20.9	7-9
10-12	13.8	18.3	15.2	19.3	17.8	10-12
13+	11.7	7.2	6.1	8.0	6.5	13+
Total (n)	1192	4286	5348	8385	22090	المجموع

جدول 33: توزيع الأفراد 15 سنة فأكثر الملتحقون بالعمل حسب المهنة والجنس والمنطقة
Table 33: Occupation of Persons Age 15 and Over by Sex and Region

المهنة و المنطقة	ذكور Male	إناث Female	المجموع Total	المهنة و المنطقة
West Bank				الضفة الغربية
Lesgislators and Managers	1.3	0.7	1.2	المشروعون وموظفو الإدارة العليا والمديرون
Professionals	7.9	39.3	11.4	المتخصصون
Technicians and Associate Professionals	2.8	4.0	2.9	الفنيون والمتخصصون المساعدون
Clerks	2.0	8.4	2.7	الكتبة
Services and Sales Workers	12.3	8.3	11.9	العاملون في الخدمات والباعة في المحلات التجارية والأسواق
Skilled Agricultural and Fishery Workers	7.3	11.2	7.7	العمال المهرة في الزراعة وصيد الأسماك
Crafts and Related Workers	31.0	19.8	29.7	العاملون في الحرف وما إليها من المهن
Plant and Machine Operators	7.0	0.9	6.3	مشغلو الآلات ومجموعها
Elementary Occupation	28.5	7.5	26.2	المهن الأولية
Total (n)	15042	1884	16926	المجموع
Gaza Strip				قطاع غزة
Lesgislators and Managers	1.3	0.9	1.3	المشروعون وموظفو الإدارة العليا والمديرون
Professionals	10.8	59.8	14.2	المتخصصون
Technicians and Associate Professionals	4.2	6.7	4.3	الفنيون والمتخصصون المساعدون
Clerks	2.4	8.1	2.8	الكتبة
Services and Sales Workers	16.0	6.3	15.4	العاملون في الخدمات والباعة في المحلات التجارية والأسواق
Skilled Agricultural and Fishery Workers	3.7	2.1	3.6	العمال المهرة في الزراعة وصيد الأسماك
Crafts and Related Workers	33.0	13.1	31.6	العاملون في الحرف وما إليها من المهن
Plant and Machine Operators	5.7	-	5.3	مشغلو الآلات ومجموعها
Elementary Occupation	22.8	3.0	21.5	المهن الأولية
Total (n)	6484	481	6965	المجموع
Total				المجموع
Lesgislators and Managers	1.3	0.8	1.2	المشروعون وموظفو الإدارة العليا والمديرون
Professionals	8.8	43.5	12.2	المتخصصون
Technicians and Associate Professionals	3.2	4.5	3.3	الفنيون والمتخصصون المساعدون
Clerks	2.1	8.3	2.7	الكتبة
Services and Sales Workers	13.4	7.9	12.9	العاملون في الخدمات والباعة في المحلات التجارية والأسواق
Skilled Agricultural and Fishery Workers	6.2	9.4	6.5	العمال المهرة في الزراعة وصيد الأسماك
Crafts and Related Workers	31.6	18.4	30.3	العاملون في الحرف وما إليها من المهن
Plant and Machine Operators	6.6	0.7	6.0	مشغلو الآلات ومجموعها
Elementary Occupation	26.8	6.6	24.8	المهن الأولية
Total (n)	21526	2365	23891	المجموع

جدول 34: توزيع الأفراد 15 سنة فأكثر الملتحقون بالعمل حسب المهنة والجنس ومكان الإقامة
Table 34: Occupation of Person Age 15 and Over by Sex and Residence

Occupation and Residence	المجموع Total	إناث Female	ذكور Male	المهنة ومكان الإقامة
City				مدينة
Legislators and Managers	2.1	1.4	2.2	المشروعون وموظفو الإدارة العليا والمديرون
Professionals	14.0	49.4	9.9	المتخصصون
Technicians and Associate Professionals	3.8	6.1	3.6	الفنيون والمتخصصون المساعدون
Clerks	3.6	12.3	2.6	الكتبة
Services and Sales Workers	15.8	8.4	16.7	العاملون في الخدمات والباعة في المحلات التجارية والأسواق
Skilled Agricultural and Fishery Workers	4.1	2.4	4.3	العمال المهرة في الزراعة وصيد الأسماك
Crafts and Related Workers	32.3	15.0	34.2	العاملون في الحرف وما إليها من المهن
Plant and Machine Operators	5.9	0.7	6.4	مشغلو الآلات ومجموعها
Elementary Occupation	18.5	4.2	20.1	المهن الأولية
Total (n)	9475	971	8504	المجموع
Village				قرية
Legislators and Managers	0.6	0.1	0.7	المشروعون وموظفو الإدارة العليا والمديرون
Professionals	8.8	31.4	6.6	المتخصصون
Technicians and Associate Professionals	2.5	3.3	2.5	الفنيون والمتخصصون المساعدون
Clerks	1.7	4.3	1.5	الكتبة
Services and Sales Workers	8.5	6.3	8.7	العاملون في الخدمات والباعة في المحلات التجارية والأسواق
Skilled Agricultural and Fishery Workers	11.0	20.7	10.1	العمال المهرة في الزراعة وصيد الأسماك
Crafts and Related Workers	28.5	24.3	28.9	العاملون في الحرف وما إليها من المهن
Plane and Machine Operators	6.6	1.1	7.1	مشغلو الآلات ومجموعها
Elementary Occupation	31.8	8.4	34.0	المهن الأولية
Total (n)	9078	793	8285	المجموع
Camp				مخيم
Legislators and Managers	0.7	0.4	0.7	المشروعون وموظفو الإدارة العليا والمديرون
Professionals	14.5	52.1	10.4	المتخصصون
Technicians and Associate Professionals	4.0	4.1	3.9	الفنيون والمتخصصون المساعدون
Clerks	2.4	6.0	2.1	الكتبة
Services and Sales Workers	14.4	7.5	15.2	العاملون في الخدمات والباعة في المحلات التجارية والأسواق
Skilled Agricultural and Fishery Workers	2.9	3.6	2.8	العمال المهرة في الزراعة وصيد الأسماك
Crafts and Related Workers	29.3	18.6	30.5	العاملون في الحرف وما إليها من المهن
Plant and Machine Operators	5.5	0.2	6.0	مشغلو الآلات ومجموعها
Elementary Occupation	26.3	7.5	28.3	المهن الأولية
Total (n)	4778	468	4310	المجموع

جدول 35: توزيع الافراد حسب حالة اللجوء والمنطقة

Table 35: Refugee Status by Region

Refugee Status	المجموع Total	قطاع غزة Gaza Strip	الضفة الغربية West Bank	حالة اللجوء
Registered Refugee	39.7	63.7	27.4	لاجيء مسجل
Non-Registered Refugee	1.5	0.6	1.9	لاجيء غير مسجل
Non-Refugee	58.8	35.7	70.7	ليس لاجيء
Total (n)	111914	37869	74045	المجموع

جدول 36: توزيع الأفراد المقيمين إقامة معتادة حسب العمر والجنس والمنطقة

Table 36: De Jure Residents by Age, Sex and Region

Age Group	المجموع Total			قطاع غزة Gaza Strip			الضفة الغربية West Bank			فئات العمر
	المجموع Total	إناث Female	ذكور Male	المجموع Total	إناث Female	ذكور Male	المجموع Total	إناث Female	ذكور Male	
0-4	18.8	18.5	19.0	21.1	20.8	21.4	17.6	17.4	17.8	0-4
5-9	15.0	14.8	15.2	16.4	16.4	16.4	14.3	13.9	14.6	5-9
10-14	12.7	12.6	12.9	12.8	12.8	12.9	12.7	12.5	12.8	10-14
15-19	11.4	10.9	11.9	10.6	10.0	11.2	11.8	11.3	12.3	15-19
20-24	9.1	8.8	9.3	8.4	8.3	8.5	9.4	9.1	9.7	20-24
25-29	7.1	6.9	7.2	6.8	6.8	6.8	7.2	7.0	7.4	25-29
30-34	5.9	5.9	5.8	5.7	5.5	5.8	6.0	6.2	5.8	30-34
35-39	4.4	4.6	4.2	4.0	4.0	4.1	4.6	4.9	4.3	35-39
40-44	3.4	3.5	3.4	3.5	3.4	3.6	3.4	3.6	3.3	40-44
45-49	2.8	3.0	2.6	2.6	2.8	2.3	2.9	3.2	2.7	45-49
50-54	2.1	2.3	1.9	1.7	2.0	1.4	2.3	2.5	2.2	50-54
55-59	2.1	2.5	1.8	1.9	2.3	1.6	2.2	2.6	1.9	55-59
60-64	1.8	2.1	1.6	1.7	1.9	1.5	1.9	2.2	1.6	60-64
65-69	1.5	1.6	1.3	1.3	1.5	1.1	1.6	1.7	1.4	65-69
70-74	0.8	0.8	0.8	0.7	0.6	0.7	0.9	1.0	0.8	70-74
75-79	0.5	0.5	0.6	0.4	0.4	0.4	0.6	0.6	0.6	75-79
80-84	0.3	0.3	0.3	0.2	0.2	0.1	0.3	0.3	0.4	80-84
85+	0.3	0.3	0.3	0.3	0.3	0.2	0.4	0.3	0.4	85+
Total (n)	111974	54759	57215	37901	18615	19286	74073	36144	37929	المجموع

جدول 37: التوزيع النسبي للأسر حسب حجم الأسرة ومتوسط حجم الأسرة والمنطقة ومكان الإقامة

Table 37: Household Size and Average Household Size by Region and Residence

Household Size and Average Household Size	المجموع Total				قطاع غزة Gaza Strip			الضفة الغربية West Bank				حجم الأسرة ومتوسط حجم الأسرة
	المجموع Total	مخيم Camp	قرية Village	مدينة City	المجموع Total	مخيم Camp	مدينة City	المجموع Total	مخيم Camp	قرية Village	مدينة City	
Household Size												حجم الأسرة
1	2.8	2.7	2.8	2.8	1.9	2.3	1.5	3.1	3.8	2.8	3.4	1
2	7.2	5.9	7.2	7.9	5.9	5.5	6.5	7.8	7.1	7.2	8.7	2
3	7.0	5.5	7.0	7.7	5.0	4.9	5.1	7.8	7.4	7.0	9.1	3
4	9.0	6.8	9.6	9.6	6.9	6.5	7.5	9.8	7.5	9.6	10.7	4
5	11.5	10.1	11.4	12.2	9.6	9.7	9.6	12.2	11.1	11.4	13.6	5
6	11.5	9.5	12.0	12.1	9.9	9.6	10.2	12.2	9.1	12.0	13.1	6
7	11.2	10.5	11.0	11.7	11.0	9.9	12.3	11.2	12.0	11.0	11.3	7
8	10.3	10.8	10.5	10.0	10.6	10.7	10.5	10.2	11.1	10.5	9.7	8
9+	29.6	38.3	28.4	26.0	39.0	40.9	36.8	25.5	30.8	28.4	20.3	9+
Average Household Size	6.95	7.73	6.82	6.66	7.81	7.99	7.61	6.58	6.99	6.82	6.16	معدل حجم الأسرة
Total (n)	16111	3463	6096	6552	4853	2577	2276	11258	886	6096	4276	المجموع

جدول 38: التوزيع النسبي للاسر حسب جنس رب الاسرة والمنطقة ومكان الإقامة

Table 38: Sex of Head of Household by Region and Residence

Sex of Head of Household & Region	المجموع Total	مكان الإقامة Residence			جنس رب الاسرة والمنطقة
		مخيم Camp	قرية Village	مدينة City	
West Bank					الضفة الغربية
Male	91.7	90.3	93.0	90.1	ذكر
Female	8.3	9.7	7.0	9.9	انثى
Total (n)	11211	882	6074	4255	المجموع
Gaza Strip					قطاع غزة
Male	93.6	92.2	-	95.2	ذكر
Female	6.4	7.8	-	4.8	انثى
Total (n)	4850	2573	-	2277	المجموع
Total					المجموع
Male	92.3	91.7	93.0	91.9	ذكر
Female	7.7	8.3	7.0	8.1	انثى
Total (n)	16061	3455	6074	6532	المجموع

جدول 39: التوزيع النسبي للأسر حسب حجم الأسرة، جنس رب الأسرة والمنطقة

Table 39: Household Size by Sex of Household Head and Region

Household Size	المجموع Total		قطاع غزة Gaza Strip		الضفة الغربية West Bank		حجم الأسرة
	جنس رب الأسرة Sex of Head		جنس رب الأسرة Sex of Head		جنس رب الأسرة Sex of Head		
	انثى Female	ذكر Male	انثى Female	ذكر Male	انثى Female	ذكر Male	
1	28.6	0.6	25.0	0.4	29.7	0.7	1
2	17.6	6.3	15.7	5.3	18.3	6.8	2
3	10.1	6.7	6.4	4.9	11.3	7.5	3
4	8.9	9.0	7.5	6.9	9.3	9.9	4
5	7.7	11.8	8.3	9.7	7.5	12.7	5
6	7.2	11.9	8.1	10.0	6.9	12.7	6
7	5.5	11.7	6.7	11.3	5.1	11.8	7
8	5.1	10.8	5.7	11.0	5.0	10.7	8
9+	9.4	31.3	16.6	40.5	7.0	27.2	9+
Average Household Size	3.88	7.21	4.67	8.02	3.62	6.85	معدل حجم الأسرة
Total (n)	1242	14868	308	4544	934	10324	المجموع

جدول 40: التركيب الاسري حسب المنطقة
Table 40: Household Type by Region

Household Type	المجموع Total	قطاع غزة Gaza Strip	الضفة الغربية West Bank	التركيب الاسري
Family Household				اسرة معيشية (عائلة)
One Spouse with Children	3.8	3.1	4.1	احد الزوجين مع الأطفال
Under 15 Years Old	40.4	53.3	36.2	اقل من 15 سنة
Male Head	12.2	14.0	11.5	رئيس ذكر
Female Head	87.8	86.0	88.5	رئيس انثى
Married Couple with Children	60.1	54.8	62.4	الزوجين مع اطفال
Under 15 Years Old	90.0	93.6	88.6	اقل من 15 سنة
Married Couple Only	5.5	4.8	5.8	الزوجين فقط
One Spouse With Children and Other Persons	1.9	2.2	1.8	احد الزوجين مع اطفال وافراد اخرين
Married Couple with Children and Other Persons	22.9	30.3	19.6	الزوجين مع اطفال وافراد اخرين
Under 15 Years Old	94.2	96.5	92.6	اقل من 15 سنة
Married Couple with Others and Without Children	3.1	2.9	3.2	الزوجين وافراد اخرين بدون اطفال
Non - Family Household				اسر معيشية (غير عائلة)
One Person	2.8	1.9	3.1	فرد واحد
Total (n)	16110	4852	11258	المجموع

جدول 41: التركيب الاسري حسب جنس رب الاسرة والمنطقة

Table 41: Household Type by Sex of Head of Household and Region

Household Type	المجموع Total		قطاع غزة Gaza Strip		الضفة الغربية West Bank		التركيب الاسري
	جنس رب الاسرة Sex of Head		جنس رب الاسرة Sex of Head		جنس رب الاسرة Sex of Head		
	انثى Female	ذكر Male	انثى Female	ذكر Male	انثى Female	ذكر Male	
Family Household							اسرة معيشية (عائلة)
One Spouse with Children	43.0	0.5	41.7	0.5	43.5	0.5	احد الزوجين مع الاطفال
Under 15 Years Old	42.1	28.2	53.5	52.3	38.5	18.7	اقل من 15 سنة
Married Couple with Children	2.2	64.9	3.1	58.4	1.9	67.8	الزوجين مع اطفال
Under 15 Years Old	87.9	90.0	89.9	93.6	86.9	88.6	اقل من 15 سنة
Married Couple Only	0.5	5.9	-	5.1	0.7	6.2	الزوجين فقط
One Spouse with Children and Others Persons	18.0	0.6	22.5	0.8	16.5	0.5	أحد الزوجين مع أطفال وأفراد آخرين
Married Couple with Children and Other Persons	0.6	24.7	0.4	32.3	0.6	21.4	الزوجين مع اطفال وافراد اخرين
Under 15 Years Old	89.2	94.2	100.0	96.5	86.6	92.6	اقل من 15 سنة
Married Couple with Others & Without Children	7.1	2.8	7.2	2.6	7.1	2.9	الزوجين وافراد اخرين بدون اطفال
Non - Family Household							اسر معيشية (غير عائلة)
One Person	28.6	0.6	25.0	0.4	29.7	0.7	فرد واحد
Total (n)	1242	14868	308	4544	934	10324	المجموع

جدول 42: التوزيع النسبي للاسر حسب نوع الاسرة المعيشية الرئيسي والمنطقة

Table 42: Main Type of Household by Region

Main Type of Household	المجموع Total	قطاع غزة Gaza Strip	الضفة الغربية West Bank	نوع الاسرة المعيشية الرئيسي
Nuclear Family	69.4	62.7	72.2	اسرة نووية
Extended Family	27.7	35.3	24.4	اسرة ممتدة
Composite Family	0.2	0.1	0.3	اسرة مركبة
One Person	2.8	1.9	3.1	فرد واحد
Total (n)	1610	4852	11258	المجموع

جدول 43: التوزيع النسبي للسكان حسب العلاقة مع رب الاسرة والجنس والمنطقة

Table 43: Relation to Head of Household by Sex and Region

Relation to Head of Household	المجموع Total		قطاع غزة Gaza Strip		الضفة الغربية West Bank		العلاقة برب الاسرة
	اناث Female	ذكور Male	اناث Female	ذكور Male	اناث Female	ذكور Male	
Spouse	27.5	0.1	24.9	0.1	28.8	0.1	الزوج/ الزوجة
Son/Daughter	55.2	87.3	53.2	83.2	56.2	89.5	ابن/ابنة
Parents	2.9	0.7	3.0	0.9	2.8	0.6	والد/والدة
Brother/Sister	2.0	3.0	2.1	3.9	2.0	2.5	اخ/اخت
Grand Child	5.1	7.0	6.6	9.0	4.3	5.9	حفيد/حفيدة
Son/Daughter in Law	5.0	0.1	6.2	0.1	4.4	0.1	صهر/كنه
Other Relative	2.3	1.7	4.0	2.8	1.5	1.1	اقرباء اخرون
Non-Relative	0.1	0.1	0.0	0.0	0.1	0.1	من غير الاقارب
Total (n)	53537	42413	18310	14746	35227	27667	المجموع

جدول 44 أ: توزيع الافراد 14 سنة فاكثر حسب الحالة الزوجية الحالية والعمر والجنس (الضفة الغربية)

Table 44 A: Marital Status by Age and Sex (West Bank)

Age	المجموع Total (n)		الحالة الزوجية Marital Status										العمر
			منفصل Separated		مطلق Divorced		ارمل Widowed		متزوج Married		غير متزوج Never Married		
	اناث Female	ذكور Male	اناث Female	ذكور Male	اناث Female	ذكور Male	اناث Female	ذكور Male	اناث Female	ذكور Male	اناث Female	ذكور Male	
14	827	952	-	-	-	-	0.1	-	0.3	0.1	99.6	99.9	14
15-19	4073	4642	0.1	-	0.2	-	0.1	-	20.8	1.5	78.9	98.5	15-19
20-24	3284	3664	0.3	0.1	0.7	0.2	0.3	-	58.6	22.8	40.0	77.0	20-24
25-29	2544	2814	0.3	0.1	0.9	0.5	0.5	-	75.2	65.4	23.0	34.1	25-29
30-34	2223	2200	0.6	0.3	1.8	0.5	1.3	-	77.3	89.6	19.0	9.6	30-34
35-39	1758	1618	0.8	0.1	1.0	0.4	1.7	-	82.9	96.6	13.6	2.9	35-39
40-44	1293	1239	0.7	0.2	1.3	0.1	4.8	0.1	82.5	97.7	10.7	1.9	40-44
45-49	1144	1022	0.6	-	1.9	0.0	8.5	0.1	80.3	98.9	8.8	1.0	45-49
50-54	891	833	0.6	-	2.3	0.1	12.4	0.4	74.9	97.9	9.8	1.6	50-54
55-59	923	719	1.6	0.2	1.3	0.3	23.8	0.6	66.5	97.8	6.8	1.2	55-59
60-64	785	611	1.7	-	0.9	0.2	30.0	3.1	62.4	96.1	5.0	0.7	60-64
65+	1387	1369	1.1	0.3	0.5	-	59.8	10.5	35.4	88.4	3.1	0.8	65+
Total	21132	21683	0.5	0.1	1.0	0.2	7.8	0.8	57.3	54.5	33.5	44.4	المجموع

جدول 44 ب: توزيع الأفراد 14 سنة فاكثر حسب الحالة الزوجية الحالية والعمر والجنس (قطاع غزة)

Table 44 B: Marital Status by Age and Sex (Gaza Strip)

Age	المجموع Total (n)		الحالة الزوجية Marital Status										العمر
			منفصل Separated		مطلق Divorced		ارمل Widowed		متزوج Married		غير متزوج Never Married		
	اناث Female	ذكور Male	اناث Female	ذكور Male	اناث Female	ذكور Male	اناث Female	ذكور Male	اناث Female	ذكور Male	اناث Female	ذكور Male	
14	438	454	-	-	-	-	-	-	1.5	0.3	98.5	99.7	14
15-19	1864	2164	0.1	0.0	0.4	0.1	0.1	-	29.7	3.2	69.8	96.7	15-19
20-24	1545	1631	0.2	0.0	1.4	0.4	0.3	-	70.4	38.4	27.6	61.1	20-24
25-29	1254	1305	0.1	0.1	1.3	0.5	0.3	0.2	84.1	81.6	14.2	17.6	25-29
30-34	1020	1128	0.4	0.1	0.9	0.4	2.1	0.1	85.0	95.3	11.6	4.2	30-34
35-39	741	786	0.9	0.5	2.4	0.5	2.5	0.1	85.5	97.7	8.8	1.3	35-39
40-44	636	694	0.6	0.2	4.1	0.4	3.8	0.4	85.2	98.0	6.2	1.0	40-44
45-49	523	445	1.2	0.2	2.6	-	8.8	0.5	81.6	98.1	5.8	1.2	45-49
50-54	371	279	1.5	0.3	1.7	0.3	12.1	1.7	78.6	96.8	6.0	1.1	50-54
55-59	430	304	1.9	0.3	1.1	0.4	26.5	1.2	68.4	96.8	2.0	1.3	55-59
60-64	354	285	1.4	-	0.6	0.3	38.0	1.6	58.7	97.8	1.3	0.4	60-64
65+	557	497	1.1	0.3	1.3	-	64.2	14.7	31.4	84.9	2.1	0.4	65+
Total	9733	9972	0.6	0.1	1.4	0.3	7.9	1.0	63.1	60.0	27.1	38.6	المجموع

جدول 44 ج.: توزيع الافراد 14 سنة فاكثر حسب الحالة الزوجية الحالية والعمر والجنس (الضفة الغربية وقطاع غزة)

Table 44 C: Marital Status by Age and Sex (West Bank and Gaza Strip)

Age	المجموع Total (n)		الحالة الزوجية Marital Status										العمر
			منفصل Separated		مطلق Divorced		ارمل Widowed		متزوج Married		غير متزوج Never Married		
	اناث Female	ذكور Male	اناث Female	ذكور Male	اناث Female	ذكور Male	اناث Female	ذكور Male	اناث Female	ذكور Male	اناث Female	ذكور Male	
14	1265	1406	-	-	-	-	0.1	-	0.7	0.2	99.2	99.8	14
15-19	5937	6806	0.1	0.0	0.3	0.0	0.1	-	23.6	2.0	76.0	97.9	15-19
20-24	4829	5295	0.3	0.1	1.0	0.3	0.3	-	62.4	27.6	36.1	72.1	20-24
25-29	3798	4119	0.3	0.1	1.1	0.5	0.4	0.0	78.1	70.5	20.1	28.9	25-29
30-34	3243	3328	0.5	0.1	1.5	0.4	1.5	0.0	79.7	91.5	16.7	7.8	30-34
35-39	2499	2404	0.8	0.2	1.4	0.5	1.9	0.0	83.7	96.9	12.1	2.3	35-39
40-44	1929	1933	0.7	0.2	2.2	0.2	4.5	0.2	83.4	97.8	9.2	1.6	40-44
45-49	1667	1467	0.8	0.1	2.1	0.0	8.6	0.2	80.7	98.7	7.8	1.0	45-49
50-54	1262	1112	0.9	0.1	2.2	0.1	12.3	0.7	76.0	97.6	8.7	1.5	50-54
55-59	1353	1023	1.7	0.2	1.3	0.3	24.7	0.8	67.1	97.5	5.3	1.3	55-59
60-64	1139	896	1.6	-	0.8	0.2	32.5	2.6	61.2	96.6	3.8	0.6	60-64
65+	1944	1866	1.1	0.2	0.7	-	61.1	11.6	34.3	87.5	2.8	0.7	65+
Total	30865	31655	0.5	0.1	1.1	0.2	7.8	0.8	59.1	56.2	31.4	42.6	المجموع

جدول 45 أ: توزيع الأفراد 14 سنة فأكثر حسب الحالة الزوجية الحالية والعمر والجنس (المدن)

Table 45 A: Marital Status by Age and Sex (City)

العمر Age	المجموع Total (n)		الحالة الزوجية Marital Status										العمر
			منفصل Separated		مطلق Divorced		أرمل Widowed		متزوج Married		لم يتزوج Never Married		
	إناث Female	ذكور Male	إناث Female	ذكور Male	إناث Female	ذكور Male	إناث Female	ذكور Male	إناث Female	ذكور Male	إناث Female	ذكور Male	
14	522	543	-	-	-	-	-	-	0.6	0.1	99.4	99.9	14
15-19	2329	2624	0.1	-	0.3	-	0.0	-	23.9	2.0	75.6	98.0	15-19
20-24	1819	2051	0.5	0.0	0.9	0.2	0.1	-	59.5	25.6	39.0	74.2	20-24
25-29	1514	1518	0.3	-	1.3	0.5	0.4	0.1	79.2	66.2	18.7	33.2	25-29
30-34	1305	1320	0.5	0.5	2.3	0.8	1.6	0.1	78.6	88.4	17.0	10.2	30-34
35-39	985	977	0.9	0.2	1.5	0.3	1.1	0.1	83.5	96.4	13.0	3.1	35-39
40-44	821	857	0.1	0.3	1.6	0.1	3.4	0.4	85.1	97.4	9.8	1.7	40-44
45-49	725	679	0.8	-	2.0	0.1	8.9	0.3	79.4	97.6	8.9	2.0	45-49
50-54	556	491	1.2	0.2	2.7	0.3	11.1	0.6	72.3	96.5	12.8	2.4	50-54
55-59	582	466	1.2	-	0.7	0.2	26.5	0.8	64.5	97.6	7.2	1.4	55-59
60-64	424	370	1.8	-	0.5	0.3	33.7	3.8	57.9	95.7	6.2	0.2	60-64
65+	776	682	1.1	0.3	0.8	-	64.4	11.9	28.8	87.0	4.9	0.9	65+
Total	12358	12578	0.5	0.1	1.2	0.2	8.0	0.9	58.3	56.2	31.9	42.6	المجموع

جدول 45 ب: توزيع الأفراد 14 سنة فأكثر حسب الحالة الزوجية الحالية والعمر والجنس (القرى)

Table 45 B: Marital Status by Age and Sex (Village)

العمر Age	الحالة الزوجية Marital Status												العمر
	المجموع Total (n)		منفصل Separated		مطلق Divorced		أرمل Widowed		متزوج Married		لم يتزوج Never Married		
	إناث Female	ذكور Male	إناث Female	ذكور Male	إناث Female	ذكور Male	إناث Female	ذكور Male	إناث Female	ذكور Male	إناث Female	ذكور Male	
14	469	562	-	-	-	-	0.1	-	0.4	-	99.5	100.0	14
15-19	2269	2678	0.0	-	0.2	-	0.1	-	22.2	1.6	77.5	98.4	15-19
20-24	1848	2046	0.1	0.0-	0.7	0.1	0.4	-	62.6	26.2	36.2	73.6	20-24
25-29	1339	1575	0.3	0.2	0.9	0.4	0.5	-	75.7	69.5	22.6	29.7	25-29
30-34	1184	1184	0.3	0.1	1.2	0.1	1.3	-	79.4	92.8	17.8	7.1	30-34
35-39	947	873	0.7	0.1	0.8	0.7	2.4	-	84.3	97.1	11.8	2.1	35-39
40-44	695	634	1.2	0.2	1.1	0.1	5.9	0.1	83.1	98.5	8.7	1.1	40-44
45-49	573	512	0.3	-	1.1	-	7.8	0.1	84.9	99.8	5.8	0.1	45-49
50-54	444	442	0.4	-	1.1	-	12.5	0.2	80.1	99.1	6.0	0.7	50-54
55-59	474	352	2.3	0.3	1.4	0.5	18.0	0.2	73.4	97.8	4.9	1.1	55-59
60-64	435	337	0.9	-	0.5	-	25.6	1.6	69.4	97.5	3.6	1.0	60-64
65+	718	788	1.0	0.3	0.2	-	57.0	9.6	40.1	89.6	1.7	0.5	65+
Total	11395	11983	0.4	0.1	0.7	0.2	7.0	0.7	59.4	54.9	32.4	44.2	المجموع

جدول 45 ج : توزيع الأفراد 14 سنة فأكثر حسب الحالة الزوجية الحالية والعمر والجنس (المخيم)

Table 45 C: Marital Status by Age and Sex (Camp)

العمر Age	المجموع Total (n)		الحالة الزوجية Marital Status										العمر
			منفصل Separated		مطلق Divorced		أرمل Widowed		متزوج Married		لم يتزوج Never Married		
	إناث Female	ذكور Male	إناث Female	ذكور Male	إناث Female	ذكور Male	إناث Female	ذكور Male	إناث Female	ذكور Male	إناث Female	ذكور Male	
14	275	300	-	-	-	-	-	-	1.5	0.5	98.5	99.5	14
15 - 19	1339	1504	0.1	0.1	0.4	0.1	0.1	-	25.2	2.9	74.2	96.9	15 - 19
20 - 24	1162	1198	0.2	0.2	1.4	0.6	0.4	-	66.8	33.3	31.2	65.9	20 - 24
25 - 29	944	1026	0.3	0.1	0.9	0.5	0.3	0.1	79.6	78.3	18.8	21.0	25 - 29
30 - 34	754	824	1.0	-	0.7	0.2	1.8	-	82.1	94.9	14.4	4.8	30 - 34
35 - 39	568	554	0.9	0.5	2.3	0.4	2.4	-	83.2	97.6	11.2	1.5	35 - 39
40 - 44	412	442	0.9	-	5.3	0.5	4.3	-	80.6	97.6	8.9	1.9	40 - 44
45 - 49	369	276	1.5	0.3	3.9	-	9.1	-	76.7	99.4	8.8	0.3	45 - 49
50 - 54	262	179	1.1	-	2.9	-	14.5	2.2	76.8	96.7	4.7	1.1	50 - 54
55 - 59	297	204	1.7	0.4	2.0	-	31.8	1.6	62.1	96.7	2.4	1.3	55 - 59
60-64	281	188	2.4	-	1.8	0.5	41.4	2.1	53.7	96.9	0.7	0.6	60-64
65+	450	395	1.0	-	1.5	-	62.1	15.3	34.4	83.9	1.0	0.7	65+
Total	7113	7090	0.7	0.1	1.5	0.3	8.6	1.0	60.0	58.7	29.1	39.9	المجموع

جدول 46 أ: توزيع الافراد 14 سنة فأكثر حسب العمر الوسيط عند الزواج الأول ونسبة المتزوجين عند العمر 18، 20، 25 سنة حسب العمر والجنس
(الضفة الغربية)

Table 46 A: Median Age at First Marriage and Percentage of Persons Married at Age 18, 20, 25 by Age and Sex (West Bank)

العمر Age	العمر الوسيط عند الزواج الأول Median Age at First Marriage		عدد الافراد Number of Persons		نسبة الافراد الذين لم يتزوجوا (عزاب) Percentage Who Were Never Married		نسبة الافراد المتزوجين للمرة الأولى عند أعمار معينة: Percentage of Persons Who were First Married by Exact Age:						العمر
							25		20		18		
	اناث Female	ذكور Male	اناث Female	ذكور Male	اناث Female	ذكور Male	اناث Female	ذكور Male	اناث Female	ذكور Male	اناث Female	ذكور Male	
15-19	a	a	4073	4642	78.9	98.5	NA	NA	NA	NA	16.8	0.5	15-19
20-24	18.00	a	3284	3664	40.0	77.0	NA	NA	45.9	7.0	26.0	1.7	20-24
25-29	19.00	23.00	2544	2814	23.0	34.1	72.6	48.2	42.7	9.6	24.7	2.4	25-29
30-34	19.00	25.00	2223	2200	19.0	9.6	69.4	44.0	43.7	9.3	27.8	2.5	30-34
35-39	18.00	24.00	1758	1618	13.6	2.9	75.1	53.1	54.5	18.0	36.4	5.2	35-39
40-44	19.00	23.00	1293	1239	10.7	1.9	77.7	57.6	52.8	16.8	33.9	4.2	40-44
45-49	19.00	24.00	1144	1022	8.8	1.0	76.3	56.2	47.0	11.1	29.4	3.6	45-49
50-54	18.00	24.00	891	833	9.8	1.6	74.4	50.7	51.5	11.8	37.0	5.5	50-54
55+	17.00	24.00	3095	2699	4.7	0.9	85.0	54.1	67.9	20.2	54.0	10.8	55+

a: Omitted because less than 50 percent of persons in the age group have been

a: حذف لأن نسبة المتزوجين في هذه الفئة أقل من 50%.

Na: Not applicable.

Na: لا ينطبق.

جدول 46 ب: توزيع الافراد 14 سنة فأكثر حسب العمر الوسيط عند الزواج الاول ونسبة المتزوجين عند العمر 18، 20، 25 سنة حسب العمر والجنس (قطاع غزة)

Table 46 B: Median Age at First Marriage and Percentage of Persons Married at Age 18, 20, 25 by Age and Sex (Gaza Strip)

Age	العمر الوسيط عند الزواج الأول Median Age at First Marriage		عدد الافراد Number of Persons		نسبة الافراد الذين لم يتزوجوا (عزاب) Percentage Who Were Never Married		نسبة الافراد المتزوجين للمرة الأولى عند أعمار معينة: Percentage of Persons Who were First Married by Exact Age:						العمر
							25		20		18		
	اناث Female	ذكور Male	اناث Female	ذكور Male	اناث Female	ذكور Male	اناث Female	ذكور Male	اناث Female	ذكور Male	اناث Female	ذكور Male	
15-19	a	a	1864	2164	69.8	96.7	NA	NA	NA	NA	25.0	1.4	15-19
20-24	18.00	a	1545	1631	27.6	61.1	NA	NA	57.7	14.9	35.7	3.4	20-24
25-29	19.00	22.00	1254	1305	14.2	17.6	80.8	65.0	49.4	15.3	26.7	3.7	25-29
30-34	19.00	23.00	1020	1128	11.6	4.2	78.0	60.8	50.4	17.2	30.1	5.2	30-34
35-39	19.00	23.00	741	786	8.8	1.3	79.7	61.4	54.7	22.3	32.0	8.1	35-39
40-44	20.00	22.00	636	694	6.2	1.0	80.8	64.9	46.1	19.3	24.3	6.1	40-44
45-49	20.00	23.00	523	445	5.8	1.2	77.8	59.5	46.2	14.3	31.4	4.3	45-49
50-54	18.00	23.00	371	279	6.0	1.1	84.5	56.4	66.0	19.4	46.7	6.3	50-54
55+	17.00	22.00	1341	1085	1.9	0.6	90.9	66.2	73.2	26.6	56.5	13.4	55+

a: Omitted because less than 50 percent of persons in the age group have been

a: حذف لأن نسبة المتزوجين في هذه الفئة أقل من 50%.

Na: Not applicable.

Na: لا ينطبق.

جدول 46 ج: توزيع الافراد 14 سنة فأكثر حسب العمر الوسيط عند الزواج الاول ونسبة المتزوجين عند العمر 18، 20، 25 سنة حسب العمر والجنس
(الضفة الغربية وقطاع غزة)

**Table 46 C: Median Age at First Marriage and Percentage of Persons Married at 18, 20, 25 by Age and Sex
(West Bank and Gaza Strip)**

Age	العمر الوسيط عند الزواج الاول Median Age at First Marriage		عدد الافراد Number of Persons		نسبة الافراد الذين لم يتزوجوا (عزاب) Percentage Who Were Never Married		نسبة الافراد المتزوجين للمرة الاولى عند اعمار معينة: Percentage of Persons Who were First Married by Exact						العمر
							25		20		18		
	إناث Female	ذكور Male	إناث Female	ذكور Male	إناث Female	ذكور Male	إناث Female	ذكور Male	إناث Female	ذكور Male	إناث Female	ذكور Male	
15-19	a	a	5937	6806	76.0	97.9	NA	NA	NA	NA	19.4	0.8	15-19
20-24	18.00	a	4829	5296	36.1	72.1	NA	NA	49.7	9.4	29.1	2.2	20-24
25-29	19.00	23.00	3798	4119	20.1	28.9	75.3	53.5	44.9	11.4	25.4	2.8	25-29
30-34	19.00	24.00	3243	3327	16.7	7.8	72.1	49.7	45.8	12.0	28.5	3.4	30-34
35-39	18.00	23.00	2500	2404	12.1	2.3	76.5	55.8	54.5	19.4	35.1	6.2	35-39
40-44	19.00	23.00	1929	1933	9.2	1.6	78.7	60.2	50.6	17.7	30.8	4.9	44-40
45-49	19.00	24.00	1667	1466	7.8	1.0	76.8	57.2	46.8	12.1	30.0	3.8	45-49
50-54	18.00	24.00	1262	1112	8.7	1.5	77.4	52.1	55.8	13.7	39.8	5.7	50-54
55 +	17.00	23.00	4437	3785	3.8	0.8	86.8	57.6	69.5	22.0	54.7	11.5	55 +

a: Omitted because less than 50 percent of persons in the age group have been

a: حذفت لأن نسبة المتزوجين في هذه الفئة أقل من 50%.

Na: Not applicable.

Na: لا ينطبق.

جدول 47: العمر الوسيط عند الزواج الاول للافراد حسب العمر الحالي والجنس ومكان الإقامة
Table 47: Median Age at First Marriage by Current Age, Sex and Residence

Age	مخيم Camp		قرية Village		مدينة City		العمر
	اناث Female	ذكور Male	اناث Female	ذكور Male	اناث Female	ذكور Male	
15-19	a	a	a	a	a	a	15-19
20-24	18.00	a	18.00	a	18.00	a	20-24
25-29	19.00	23.00	19.00	22.00	19.00	23.00	25-29
30-34	19.00	24.00	19.00	24.00	19.00	24.00	30-34
35-39	19.00	23.00	18.00	23.00	18.00	24.00	35-39
40-44	19.00	22.00	19.00	23.00	19.00	24.00	40-44
45-49	20.00	23.00	19.00	23.00	19.00	24.00	45-49
50-54	18.00	23.00	18.00	24.00	18.00	25.00	50-54
55-59	17.00	20.00	18.00	23.00	18.00	24.00	55-59
60+	16.00	22.00	16.00	23.00	16.00	23.00	60+
Total	18.00	22.00	18.00	23.00	18.00	23.00	المجموع

a: Omitted because less than 50 percent of persons in the age group have been married.

a: حذف لأن نسبة المتزوجين في هذه الفئة أقل من 50%.

جدول 48: العمر الوسيط عند الزواج الاول لافراد حسب العمر الحالي والجنس والتعليم

Table 48: Median Age at First Marriage by Current Age, Sex and Education

Age and Sex	المجموع Total	التعليم (بالسنوات) Years of Schooling Completed					العمر والجنس
		13+	10-12	7-9	1-6	0	
Male							ذكور
15-19	a	a	a	a	a	a	15-19
20-24	a	a	a	a	a	a	20-24
25-29	23.00	24.00	23.00	22.00	21.00	21.00	25-29
30-34	24.00	26.00	24.00	23.00	22.00	21.00	30-34
35-39	23.00	26.00	24.00	22.00	21.00	21.00	35-39
40-44	23.00	27.00	23.00	22.00	21.00	21.00	40-44
45-49	24.00	27.00	24.00	23.00	22.00	22.00	45-49
50-54	24.00	27.00	25.00	24.00	23.00	22.00	50-54
55-59	23.00	25.00	25.00	23.00	22.00	22.00	55-59
60-64	23.00	26.00	24.00	24.00	22.00	22.00	60-64
65+	23.00	29.00	24.00	23.00	22.00	23.00	65+
Total	23.00	26.00	23.00	22.00	22.00	22.00	المجموع
Female							اناث
15-19	a	a	a	a	a	a	15-19
20-24	18.00	21.00	18.00	17.00	17.00	17.00	20-24
25-29	19.00	22.00	19.00	17.00	18.00	18.00	25-29
30-34	19.00	23.00	19.00	17.00	18.00	18.00	30-34
35-39	18.00	24.00	19.00	17.00	17.00	18.00	35-39
40-44	19.00	24.00	20.00	18.00	18.00	18.00	40-44
45-49	19.00	24.00	22.00	19.00	18.00	18.00	45-49
50-54	18.00	25.00	19.00	18.00	18.00	18.00	50-54
55-59	18.00	24.00	19.00	19.00	18.00	17.00	55-59
60-64	17.00	25.00	22.00	19.00	18.00	17.00	60-64
65+	16.00	24.00	21.00	19.00	17.00	16.00	65+
Total	18.00	22.00	19.00	17.00	17.00	17.00	المجموع
Both Sexes							كلا الجنسين
15-19	a	a	a	a	a	a	15-19
20-24	a	a	a	a	a	a	20-24
25-29	21.00	23.00	21.00	20.00	19.00	19.00	25-29
30-34	22.00	25.00	22.00	20.00	19.00	19.00	30-34
35-39	21.00	26.00	21.00	20.00	19.00	18.00	35-39
40-44	21.00	26.00	22.00	20.00	20.00	18.00	40-44
45-49	22.00	26.00	23.00	21.00	21.00	19.00	45-49
50-54	21.00	26.00	24.00	23.00	21.00	19.00	50-54
55-59	20.00	25.00	24.00	22.00	20.00	18.00	55-59
60-64	20.00	26.00	23.00	23.00	21.00	18.00	60-64
65+	19.00	28.00	23.00	22.00	21.00	18.00	65+
Total	20.00	25.00	20.00	19.00	20.00	18.00	المجموع

a: Omitted because less than 50 percent of persons in the age group have been married.

a: حذف لأن نسبة المتزوجين في هذه الفئة أقل من 50%.

جدول 49 أ: توزيع الافراد 14 سنة فأكثر المتزوجين حسب العمر الحالي والعمر عند الزواج الأول والجنس (الضفة الغربية)

Table 49 A: Age at First Marriage by Age and Sex (West Bank)

Age at First Marriage and Sex	العمر الحالي Current Age									العمر عند الزواج الأول والجنس
	55+	50-54	45-49	40-44	35-39	30-34	25-29	20-24	15-19	
Male										ذكور
14	0.9	0.6	0.1	0.2	0.2	-	0.0	0.1	-	14
15	2.1	0.5	0.7	0.3	0.7	0.1	0.7	0.1	1.7	15
16	2.8	1.8	0.9	1.7	1.5	0.9	1.1	1.3	16.0	16
17	4.7	2.5	1.6	2.1	2.9	1.7	1.6	5.8	24.2	17
18	5.1	3.0	2.5	5.5	6.5	3.1	4.0	9.7	34.3	18
19	4.4	3.4	5.2	7.5	6.7	4.6	7.0	13.5	23.8	19
20	13.0	8.6	8.5	8.7	5.9	5.9	9.0	19.8	-	20
21	4.5	5.7	6.3	8.7	6.9	6.6	9.7	20.4	-	21
22	7.8	9.3	9.7	9.0	8.1	7.0	12.9	16.2	-	22
23	4.2	7.8	9.8	8.0	8.0	7.7	12.9	9.9	-	23
24	5.2	8.4	11.4	7.2	7.4	11.3	14.2	3.1	-	24
25+	45.3	48.4	43.3	41.2	45.4	51.2	26.8	-	-	25+
Total (n)	2646	815	1008	1214	1567	1983	1851	833	61	المجموع
Female										اناث
14	12.2	7.6	4.2	3.4	6.1	4.0	2.6	2.3	8.5	14
15	14.7	10.5	6.5	8.6	9.8	7.9	8.1	9.6	22.6	15
16	14.4	11.5	9.7	11.0	12.2	12.3	9.2	12.9	25.1	16
17	10.3	9.8	10.2	14.1	12.7	9.7	12.2	18.5	25.6	17
18	11.4	10.0	10.2	12.1	12.1	8.5	11.5	17.8	14.5	18
19	5.2	6.6	9.5	9.3	9.3	11.3	12.0	15.7	3.6	19
20	10.6	7.7	10.0	9.1	6.8	9.0	11.6	10.1	-	20
21	2.4	5.2	5.8	6.4	5.1	6.5	9.3	6.1	-	21
22	3.9	5.1	7.5	6.2	5.6	6.7	8.4	4.5	-	22
23	1.9	3.4	4.7	4.1	4.5	5.8	5.7	2.1	-	23
24	1.6	4.8	5.1	2.3	2.4	4.1	4.2	0.3	-	24
25+	11.4	17.8	16.7	13.2	13.4	14.2	5.3	-	-	25+
Total (n)	2607	780	1018	1140	1489	1786	1945	1960	833	المجموع
Both Sexes										كلا الجنسين
14	6.5	4.0	2.2	1.8	3.1	1.9	1.3	1.7	8.0	14
15	8.4	5.4	3.6	4.3	5.1	3.8	4.5	6.8	21.2	15
16	8.6	6.5	5.3	6.2	6.7	6.3	5.3	9.5	24.5	16
17	7.5	6.1	5.9	7.9	7.7	5.5	7.1	14.7	25.5	17
18	8.2	6.4	6.4	8.7	9.2	5.6	7.8	15.4	15.9	18
19	4.8	5.0	7.4	8.4	8.0	7.8	9.6	15.0	5.0	19
20	11.8	8.2	9.2	8.9	6.3	7.3	10.4	13.0	-	20
21	3.5	5.5	6.0	7.6	6.0	6.6	9.5	10.3	-	21
22	5.8	7.2	8.6	7.6	6.9	6.8	10.6	8.0	-	22
23	3.1	5.6	7.2	6.1	6.3	6.8	9.2	4.4	-	23
24	3.4	6.6	8.2	4.8	4.9	7.9	9.1	1.2	-	24
25+	28.4	33.5	29.9	27.7	29.7	33.7	15.7	-	-	25+
Total (n)	5253	1595	2026	2354	3056	3769	3796	2793	894	المجموع

جدول 49 ب: توزيع الافراد 14 سنة فأكثر المتزوجين حسب العمر الحالي والعمر عند الزواج الأول والجنس (قطاع غزة)

Table 49 B: Age at First Marriage by Age and Sex (Gaza Strip)

Age at First Marriage and Sex	العمر الحالي Current Age									العمر عند الزواج الأول والجنس
	55+	50-54	45-49	40-44	35-39	30-34	25-29	20-24	15-19	
Male										ذكور
14	1.8	0.6	0.3	0.1	0.2	0.3	0.3	-	3.0	14
15	1.8	0.4	-	0.2	0.3	0.5	0.4	0.5	4.6	15
16	3.6	1.7	1.1	1.9	3.5	1.4	1.0	2.5	18.7	16
17	5.8	3.3	2.9	4.0	4.0	3.0	2.9	6.0	18.2	17
18	9.3	7.3	5.6	5.7	6.9	5.8	4.9	10.5	39.8	18
19	4.1	6.0	4.5	7.6	7.5	6.8	9.4	19.7	15.7	19
20	17.9	13.1	8.4	12.8	10.6	8.3	12.1	19.9	-	20
21	3.6	6.9	10.4	10.3	7.0	6.2	8.9	16.0	-	21
22	7.7	4.9	10.8	8.9	8.2	8.2	13.5	13.7	-	22
23	5.9	6.2	8.1	7.3	7.2	10.2	14.8	8.9	-	23
24	5.1	6.4	8.1	6.8	6.7	12.7	11.3	2.3	-	24
25+	33.4	43.2	73.7	34.4	37.9	36.5	20.5	-	-	25+
Total (n)	1071	274	439	687	775	1076	1069	621	67	المجموع
Female										اناث
14	13.3	10.6	6.7	3.0	3.9	3.6	4.3	5.6	11.8	14
15	15.5	9.7	8.0	5.1	6.2	8.0	6.2	9.1	23.6	15
16	12.2	12.8	7.2	6.9	13.4	13.0	9.1	16.4	29.9	16
17	11.9	13.8	9.7	9.6	10.8	9.2	11.1	18.1	18.4	17
18	13.2	14.6	9.7	12.5	13.8	11.9	14.5	17.8	13.1	18
19	5.8	7.1	6.5	11.1	11.5	11.1	12.1	13.4	3.3	19
20	12.7	9.9	11.0	12.0	9.6	8.3	9.7	7.4	-	20
21	1.7	4.9	6.7	9.2	5.3	5.9	10.8	7.0	-	21
22	2.5	2.9	6.9	7.2	4.8	7.2	9.1	3.3	-	22
23	2.2	1.3	6.4	3.9	4.8	5.3	4.4	1.3	-	23
24	1.3	1.8	3.5	5.4	3.3	4.7	2.9	0.5	-	24
25+	7.8	10.6	17.6	14.1	12.8	11.6	5.7	-	-	25+
Total (n)	1176	330	477	586	667	895	1070	1096	537	المجموع
Both Sexes										كلا الجنسين
14	7.8	6.1	3.7	1.5	1.9	1.8	2.3	3.6	10.8	14
15	9.0	5.5	4.1	2.5	3.0	3.9	3.3	6.0	21.5	15
16	8.1	7.8	4.3	4.2	8.1	6.7	5.1	11.4	28.7	16
17	9.0	9.1	6.4	6.6	7.1	5.8	7.0	13.7	18.3	17
18	11.4	11.3	7.8	8.9	10.1	8.6	9.7	15.1	16.0	18
19	5.0	6.6	5.5	9.2	9.4	8.7	10.7	15.7	4.7	19
20	15.2	11.4	9.8	12.4	10.2	8.3	10.9	11.9	-	20
21	2.6	5.8	8.5	9.8	6.2	6.1	9.9	10.3	-	21
22	4.9	3.8	8.8	8.1	6.6	7.8	11.3	7.1	-	22
23	3.9	3.5	7.2	5.7	6.1	8.0	9.6	4.0	-	23
24	3.1	3.9	5.7	6.2	5.1	9.1	7.1	1.1	-	24
25+	20.0	25.4	28.2	25.1	26.3	25.2	13.1	-	-	25+
Total (n)	2247	604	916	1273	1442	1971	2139	1717	604	المجموع

جدول 49 ج: توزيع الافراد 14 سنة فأكثر المتزوجين حسب العمر الحالي والعمر عند الزواج الأول والجنس
(الضفة الغربية وقطاع غزة)

Table 49 C: Age at First Marriage by Age and Sex (West Bank and Gaza Strip)

Age at First Marriage and Sex	العمر الحالي Current Age									العمر عند الزواج الأول والجنس
	55+	50-54	45-49	40-44	35-39	30-34	25-29	20-24	15-19	
Male										ذكور
14	1.2	0.6	0.2	0.1	0.2	0.1	0.1	0.1	1.6	14
15	2.0	0.4	0.5	0.2	0.5	0.2	0.6	0.3	3.2	15
16	3.1	1.8	1.0	1.8	2.1	1.1	1.1	1.8	17.4	16
17	5.0	2.7	2.0	2.8	3.3	2.2	2.1	5.9	21.1	17
18	6.3	4.1	3.4	5.6	6.6	4.0	4.3	10.0	37.2	18
19	4.3	4.0	5.0	7.5	7.0	5.3	7.9	16.2	19.5	19
20	14.4	9.7	8.5	10.2	7.4	6.7	10.2	19.9	-	20
21	4.2	6.0	7.5	9.3	6.9	6.5	9.4	18.5	-	21
22	7.7	8.2	10.1	8.9	8.1	7.4	13.1	15.1	-	22
23	4.7	7.4	9.2	7.8	7.7	8.6	13.6	9.4	-	23
24	5.2	7.9	10.4	7.1	7.1	11.8	13.2	2.8	-	24
25+	41.8	47.1	42.2	38.8	42.8	46.0	24.5	-	-	25+
Total (n)	3717	1089	1447	1901	2342	3059	2920	1454	128	المجموع
Female										إناث
14	12.6	8.5	5.0	3.3	5.4	3.9	3.2	3.5	9.8	14
15	14.9	10.3	7.0	7.4	8.7	7.9	7.4	9.4	23.0	15
16	13.7	11.9	8.9	9.6	12.6	12.5	9.2	14.2	27.0	16
17	10.8	11.0	10.0	12.6	12.1	9.5	11.8	18.4	22.8	17
18	12.0	11.4	10.1	12.3	12.6	9.6	12.6	17.8	13.9	18
19	5.4	6.8	8.6	9.9	10.0	11.3	12.0	14.9	3.5	19
20	11.2	8.4	10.3	10.1	7.7	8.7	10.9	9.2	-	20
21	2.2	5.1	6.1	7.4	5.2	6.3	9.8	6.4	-	21
22	3.4	4.5	7.3	6.6	5.3	6.9	8.6	4.1	-	22
23	2.0	2.7	5.2	4.0	4.6	5.7	5.3	1.8	-	23
24	1.5	3.9	4.6	3.3	2.7	4.3	3.7	0.4	-	24
25+	10.3	15.7	17.0	13.5	13.2	13.3	5.4	-	-	25+
Total (n)	3783	1110	1495	1726	2156	2681	3015	3056	1370	المجموع
Both Sex										كلا الجنسين
14	6.9	4.6	2.6	1.7	2.7	1.9	1.7	2.4	9.1	14
15	8.5	5.4	3.8	3.6	4.5	3.8	4.1	6.5	21.3	15
16	8.4	6.9	5.0	5.5	7.1	6.4	5.2	10.2	26.2	16
17	7.9	6.9	6.1	7.5	7.5	5.6	7.0	14.4	22.6	17
18	9.2	7.8	6.8	8.8	9.5	6.6	8.5	15.3	15.9	18
19	4.9	5.4	6.8	8.7	8.4	8.1	10.0	15.3	4.9	19
20	12.8	9.0	9.4	10.1	7.6	7.7	10.6	12.6	-	20
21	3.2	5.6	6.8	8.4	6.1	6.4	9.6	10.3	-	21
22	5.6	6.3	8.7	7.8	6.8	7.2	10.8	7.7	-	22
23	3.3	5.1	7.2	6.0	6.2	7.2	9.4	4.3	-	23
24	3.3	5.9	7.5	5.3	5.0	8.3	8.4	1.2	-	24
25+	25.9	31.2	29.4	26.8	28.6	30.8	14.8	-	-	25+
Total (n)	7500	2199	2942	3627	4498	5740	5935	4510	1498	المجموع

جدول 50: التوزيع النسبي للنساء اللواتي سبق لهن الزواج حسب القرابة مع الزوج والعمر والمنطقة
Table 50: Ever Married Women By Degree of Consanguinity, Age and Region

Relation to Husband and Region	المجموع Total	العمر Age								القرابة مع الزوج والمنطقة
		50-54	45-49	40-44	35-39	30-34	25-29	20-24	15-19	
West Bank										الضفة الغربية
Cousins	27.2	27.0	25.9	29.3	24.3	27.0	28.3	27.1	30.1	قرابة درجة اولى
Other Relative (Same Hamoula)	20.2	22.0	22.8	20.4	22.7	17.4	19.3	18.6	22.2	قريب (من نفس الحمولة)
Other Relative (Different Hamoula)	18.7	19.7	18.4	17.7	19.7	19.0	16.6	20.2	19.1	قريب (من حمولة ثانية)
No Relation	33.8	31.3	32.9	32.6	33.3	36.6	35.8	34.1	28.6	لا توجد علاقة
Total (n)	11114	807	1044	1160	1526	1805	1956	1963	853	المجموع
Gaza Strip										قطاع غزة
Cousins	31.6	31.3	30.8	27.1	34.4	33.7	32.8	30.6	29.8	قرابة درجة اولى
Other Relative (Same Hamoula)	20.2	21.8	19.9	23.4	21.2	18.2	20.6	20.0	17.7	قريب (من نفس الحمولة)
Other Relative (Different Hamoula)	11.7	14.0	12.4	13.0	11.6	12.1	10.5	11.1	11.5	قريب (من حمولة ثانية)
No Relation	36.5	32.9	36.8	36.5	32.8	35.9	36.1	38.3	41.0	لا توجد علاقة
Total (n)	5775	349	488	593	681	902	1084	1116	562	المجموع
Total										المجموع
Cousins	28.7	28.3	27.5	28.5	27.4	29.2	29.9	28.4	30.0	قرابة درجة اولى
Other Relative (Same Hamoula)	20.2	22.0	21.9	21.4	22.2	17.7	19.8	19.1	20.4	قريب (من نفس الحمولة)
Other Relative (Different Hamoula)	16.4	18.0	16.5	16.1	17.2	16.7	14.4	16.9	16.1	قريب (من حمولة ثانية)
No Relation	34.7	31.7	34.2	34.0	33.2	36.4	35.9	35.6	33.5	لا توجد علاقة
Total (n)	16889	1156	1532	1753	2207	2707	3040	3079	1415	المجموع

جدول 51: التوزيع النسبي للنساء اللواتي سبق لهن الزواج حسب القرابة مع الزوج والعمر ومكان الإقامة

Table 51: Ever Married Women by Degree of Consanguinity, Age and Residence

Relation to Husband and Residence	المجموع Total	فئات العمر Age Groups								القرابة مع الزوج ومكان الإقامة
		50-54	45-49	40-44	35-39	30-34	25-29	20-24	15-19	
مدينة										
Cousins	27.0	27.6	26.0	28.8	23.6	25.5	28.7	26.7	30.1	قرابة درجة أولى
Other Relative (Same Hamoula)	17.8	19.7	18.7	19.0	19.1	16.8	17.9	16.6	15.9	قريب (من نفس الحمولة)
Other Relative (Different Hamoula)	16.0	16.6	17.0	14.1	17.4	15.9	15.1	16.3	16.2	قريب (من حمولة ثانية)
No Relation	39.2	36.0	38.3	38.2	39.8	41.9	38.3	40.4	37.8	لا توجد علاقة
Total (n)	6711	484	654	747	861	1079	1227	1097	561	المجموع
قرية										
Cousins	29.4	28.1	27.4	30.0	27.6	30.4	30.2	29.6	31.6	قرابة درجة أولى
Other Relative (Same Hamoula)	23.7	25.0	25.8	24.1	26.4	19.4	23.7	22.5	27.2	قريب (من نفس الحمولة)
Other Relative (Different Hamoula)	19.0	20.9	19.3	19.7	19.0	19.7	16.2	20.2	18.1	قريب (من حمولة ثانية)
No Relation	27.8	25.9	27.6	26.3	26.9	30.5	30.0	27.7	23.1	لا توجد علاقة
Total (n)	6145	418	541	635	839	979	1043	1181	509	المجموع
مخيم										
Cousins	30.5	29.8	30.6	25.6	33.5	33.7	31.5	28.9	27.5	قرابة درجة أولى
Other Relative (Same Hamoula)	18.7	21.3	21.6	21.8	20.5	16.5	17.6	17.5	17.9	قريب (من نفس الحمولة)
Othe Relative (Different Hamoula)	12.9	15.7	11.1	14.0	13.8	13.7	10.9	12.9	12.9	قريب (من حمولة ثانية)
No Relation	37.9	33.2	36.7	38.6	32.2	36.1	40.1	40.8	41.7	لا توجد علاقة
Total (n)	4033	254	337	371	507	648	770	801	345	المجموع

جدول 52 : التوزيع النسبي للرجال المتزوجين حسب تعدد الزوجات والعمر والمنطقة

Table 52: Married Men by Polygamy, Age and Region

Age	المجموع Total			قطاع غزة Gaza Strip			الضفة الغربية West Bank			العمر
	عدد الزوجات Number of Wives			عدد الزوجات Number of Wives			عدد الزوجات Number of Wives			
	المجموع Total	2+	1	المجموع Total	2+	1	المجموع Total	2+	1	
Less than 20	142	-	100.0	72	-	100.0	70	-	100.0	اقل من 20
20-24	1461	0.2	99.8	627	0.1	99.9	834	0.3	99.7	20-24
25-29	2902	1.0	99.0	1066	1.5	98.5	1836	0.8	99.2	25-29
30-34	3046	1.7	98.3	1074	2.9	97.1	1972	1.1	98.9	30-34
35-39	2330	3.1	96.9	768	3.8	96.2	1562	2.7	97.3	35-39
40-44	1890	4.0	96.0	680	5.6	94.4	1210	3.0	97.0	40-44
45-49	1447	5.6	94.4	436	6.6	93.4	1011	5.1	94.9	45-49
50-54	1085	5.3	94.7	269	6.9	93.1	816	4.8	95.2	50-54
55-59	996	6.4	93.6	294	8.9	91.1	702	5.4	94.6	55-59
60-64	865	6.7	93.3	278	9.4	90.6	587	5.4	94.6	60-64
65-69	709	7.8	92.2	189	10.1	89.9	520	7.0	93.0	65-69
70-74	409	7.6	92.4	122	12.1	87.9	287	5.7	94.3	70-74
75-79	267	9.4	90.6	61	12.3	87.7	206	8.5	91.5	75-79
80+	246	5.9	94.1	49	10.5	89.5	197	4.8	95.2	80+
Total	17795	3.5	96.5	5985	4.4	95.6	11810	3.0	97.0	المجموع

جدول 53: التوزيع النسبي للذين سبق لهم الزواج من الذكور والاثاث حسب عدد مرات الزواج والعمر والمنطقة

Table 53: Ever Married Men and Women by Number of Marriages, Age and Region

Age and Region	اثاث Female			ذكور Male			العمر والمنطقة
	المجموع Total (n)	اكتر من مرة More than Once	مرة واحدة Once	المجموع Total (n)	اكتر من مرة More than Once	مرة واحدة Once	
West Bank							الضفة الغربية
15-19	861	0.3	99.7	67	-	100.0	15-19
20-24	1966	0.7	99.3	843	1.8	98.2	20-24
25-29	1956	1.7	98.3	1856	2.4	97.6	25-29
30-34	1798	2.6	97.4	1986	3.3	96.7	30-34
35-39	1520	4.1	95.9	1571	6.8	93.2	35-39
40-44	1154	2.7	97.3	1215	7.4	92.6	40-44
45-49	1044	3.4	96.6	1012	10.9	89.1	45-49
50-54	803	3.8	96.2	820	14.3	85.7	50-54
55-59	860	6.4	93.6	710	17.5	82.5	55-59
60+	2088	7.7	92.3	1965	22.5	77.5	60+
Total	14050	3.4	96.6	12045	9.3	90.7	المجموع
Gaza Strip							قطاع غزة
15-19	563	0.6	99.4	72	-	100.0	15-19
20-24	1118	1.8	98.2	635	2.7	97.3	20-24
25-29	1078	2.1	97.9	1075	5.3	94.7	25-29
30-34	900	4.4	95.6	1080	8.8	91.2	30-34
35-39	676	5.6	94.4	776	10.7	89.3	35-39
40-44	596	5.1	94.9	687	12.8	87.2	40-44
45-49	493	7.6	92.4	439	16.8	83.2	45-49
50-54	349	9.0	91.0	275	19.6	80.4	50-54
55-59	421	9.2	90.8	300	24.3	75.7	55-59
60+	893	10.2	89.8	779	31.5	68.5	60+
Total	7087	5.0	95.0	6118	12.9	87.1	المجموع
Total							المجموع
15-19	1424	0.4	99.6	139	-	100.0	15-19
20-24	3084	1.1	98.9	1478	2.2	97.8	20-24
25-29	3034	1.8	98.2	2931	3.4	96.6	25-29
30-34	2698	3.2	96.8	3066	5.2	94.8	30-34
35-39	2196	4.6	95.4	2347	8.1	91.9	35-39
40-44	1750	3.5	96.5	1902	9.3	90.7	40-44
45-49	1537	4.8	95.2	1451	12.7	87.3	45-49
50-54	1152	5.4	94.6	1095	15.6	84.4	50-54
55-59	1281	7.3	92.7	1010	19.5	80.5	55-59
60+	2981	8.4	91.6	2744	25.1	74.9	60+
Total	21137	3.9	96.1	18163	10.5	89.5	المجموع

جدول 54: التوزيع النسبي للنساء المتزوجات حالياً ومرة واحدة حسب مدة الحياة الزوجية والعمر والمنطقة

Table 54: Currently Married Women by Duration of Marriage, Age and Region

Age and Region	المجموع Total (n)	مدة الحياة الزوجية Time Since First Marriage							العمر والمنطقة
		30+	25-29	20-24	15-19	10-14	5-9	0-4	
West Bank									الضفة الغربية
15-19	815	-	-	-	-	-	2.9	97.1	15-19
20-24	1899	-	-	-	-	0.5	43.5	56.1	20-24
25-29	1879	-	-	-	0.3	31.2	52.6	15.9	25-29
30-34	1689	-	-	1.4	30.8	40.8	21.0	5.9	30-34
35-39	1413	-	2.3	40.8	35.8	13.5	5.8	1.8	35-39
40-44	1051	1.1	32.2	47.2	11.5	4.3	2.4	1.3	40-44
45-49	898	31.0	41.0	20.8	5.1	1.7	0.3	0.1	45-49
50-54	652	73.0	18.5	6.3	1.4	0.6	0.1	0.1	50-54
Total	10296	7.4	8.4	12.9	11.7	15.0	22.4	22.3	المجموع
Gaza Strip									قطاع غزة
15-19	532	-	-	-	-	-	3.6	96.4	15-19
20-24	1061	-	-	-	-	1.5	47.2	51.3	20-24
25-29	1041	-	-	-	0.7	30.8	53.2	15.3	25-29
30-34	832	-	-	0.6	32.4	43.3	19.8	3.9	30-34
35-39	611	-	0.6	36.6	41.8	13.6	5.7	1.6	35-39
40-44	520	0.9	24.1	52.0	16.4	4.2	1.8	0.6	40-44
45-49	399	31.1	38.2	23.0	3.0	3.1	1.1	0.6	45-49
50-54	267	85.9	9.4	3.0	1.4	0.3	-	-	50-54
Total	5263	6.8	5.8	11.4	12.0	15.5	24.4	24.0	المجموع
Total									المجموع
15-19	1347	-	-	-	-	-	3.1	96.9	15-19
20-24	2960	-	-	-	-	0.8	44.8	54.4	20-24
25-29	2920	-	-	-	0.4	31.1	52.8	15.7	25-29
30-34	2521	-	-	1.2	31.3	41.7	20.6	5.3	30-34
35-39	2024	-	1.8	39.5	37.6	13.5	5.8	1.7	35-39
40-44	1571	1.1	29.5	48.8	13.1	4.3	2.2	1.1	40-44
45-49	1297	31.0	40.1	21.4	4.4	2.1	0.6	0.3	45-49
50-54		76.8	15.9	5.3	1.4	0.5	0.1	0.1	50-54
Total	15559	7.2	7.5	22.9	23.1	15.1	11.8	21.4	المجموع

جدول 55: متوسط العمر العزوبي عند الزواج للذكور والانات حسب بعض الخصائص

Table 55: Singulate Mean Age at Marriage for Both Men and Women by Selected Variables

Selected Variables	متوسط العمر العزوبي عند الزواج Singulate Mean Age at Marriage		متغيرات مختارة
	انات Females	ذكور Males	
Region			المنطقة
West Bank	22.66	26.02	الضفة الغربية
Gaza Strip	20.80	23.91	قطاع غزة
Residence			مكان الإقامة
City	21.68	25.71	مدينة
Village	22.73	25.56	قرية
Camp	21.72	24.51	مخيم
Education			التعليم
Less than Elementary	22.97	23.75	اقل من ابتدائي
Elementary	20.84	24.19	ابتدائي
Preparatory	20.28	24.81	اعدادي
Secondary	21.79	26.45	ثانوي
More than Secondary	22.56	27.01	اكثر من ثانوي

جدول 56: معدلات الخصوبة التفصيلية العمرية والكلية خلال السنة السابقة للمسح حسب المنطقة

Table 56: Age-Specific Fertility Rates and Total Fertility Rates During the Year Preceding the Survey by Region

Age Group	المجموع Total	قطاع غزة Gaza Strip	الضفة الغربية West Bank	فئات العمر
15-19	114	144	100	15-19
20-24	294	340	273	20-24
25-29	291	347	264	25-29
30-34	248	289	229	30-34
35-39	177	230	155	35-39
40-44	82	123	62	40-44
45-49	5	5	5	45-49
Total Fertility Rate	6.06	7.41	5.44	معدل الخصوبة الكلي

جدول 57: معدلات الخصوبة الكلية حسب خصائص مختلفة (مكان الإقامة، التعليم، الديانة)

Table 57: Total Fertility Rates by Selected Variables

Selected Variables	معدلات الخصوبة الكلية Total Fertility Rates	خصائص مختارة
Place of Residence		مكان الإقامة
City	5.57	مدينة
Village	6.18	قرية
Camp	6.84	مخيم
Education		التعليم
Less than Secondary	6.32	اقل من ثانوي
Secondary	5.57	ثانوي
More than Secondary	4.52	اكثر من ثانوي
Religion		الديانة
Muslim	6.16	الاسلام
Christian	2.59	المسيحية

جدول 58: معدلات الخصوبة التفصيلية العمرية لفترات زمنية سابقة للمسح حسب عمر الام عند الولادة

Table 58: Age-Specific Fertility Rates for Reference Periods Preceding the Survey by Mother's Age at the Time of Birth

Mother's Age	الفترات الزمنية السابقة للمسح Years Preceding the Survey				عمر الأم
	15-19	10-14	5-9	0-4	
15-19	125	105	101	118	15-19
20-24	353	309	294	305	20-24
25-29	377	350	324	311	25-29
30-34	326	302	285	272	30-34
35-39	260	210	202	190	35-39
40-44	-	110	74	73	40-44
45-49	-	-	15	6	45-49

جدول 59: التوزيع النسبي للنساء اللواتي سبق لهن الزواج وللنساء المتزوجات حالياً حسب عدد الاطفال الذين سبق انجابهم ومتوسط عدد الاطفال الذين سبق انجابهم ومتوسط عدد الاطفال الاحياء والعمر (الضفة الغربية)
 عدد الاطفال الاحياء والعمر (الضفة الغربية)

Table 59: Percentage Distribution of Ever Married Women and Currently Married Women by Number of Children Ever Born, Mean Number of CEB to Women, Mean Number of Live Children and Age (West Bank)

Age	متوسط عدد الاطفال الاحياء Mean Number of Live Children	متوسط عدد الاطفال الذين سبق انجابهم Mean Number of CEB	المجموع Total (n)	عدد الاطفال الذين سبق انجابهم Children Ever Born											العمر
				10+	9	8	7	6	5	4	3	2	1	0	
	Ever Married Women			النساء اللواتي سبق لهن الزواج											
15-19	0.72	0.75	855	-	-	-	-	0.1	-	0.3	3.2	16.1	30.9	49.4	15-19
20-24	1.90	1.95	1963	-	2-	-	0.0	0.3	2.1	9.2	21.8	29.0	22.7	14.9	20-24
25-29	3.32	3.45	1958	0.2	0.4	0.7	4.0	7.4	13.8	21.3	23.9	14.8	6.9	6.7	25-29
30-34	4.74	4.95	1807	3.3	3.7	6.6	11.9	15.0	16.5	16.8	12.0	6.2	4.3	3.9	30-34
35-39	6.27	6.61	1530	15.9	10.1	13.8	12.4	11.6	12.6	8.6	6.6	3.1	1.8	3.4	35-39
40-44	6.78	7.26	1162	24.9	10.1	13.7	10.4	13.8	8.7	5.9	3.3	2.8	2.4	3.9	40-44
45-49	6.82	7.45	1045	29.9	10.1	10.5	11.0	10.0	7.0	7.6	5.2	1.9	2.9	3.9	45-49
50-54	7.15	8.03	808	38.3	10.4	10.0	9.8	6.8	7.0	5.8	4.2	2.0	1.3	4.5	50-54
Total	4.47	4.76	11128	10.9	4.8	6.2	7.2	8.3	9.3	11.0	12.3	11.0	9.2	9.8	المجموع
	Currently Married Women			النساء المتزوجات حالياً											
15-19	0.72	0.75	843	-	-	-	-	0.1	-	0.3	3.3	16.2	30.8	49.2	15-19
20-24	1.92	1.98	1918	-	-	-	0.0	0.3	2.1	9.3	22.2	29.2	22.7	14.2	20-24
25-29	3.36	3.49	1919	0.2	0.4	0.7	4.1	7.5	14.0	21.5	24.1	14.9	6.6	6.0	25-29
30-34	4.81	5.03	1738	3.4	3.8	6.7	11.9	15.4	17.0	17.1	11.7	5.8	3.8	3.4	30-34
35-39	6.38	6.72	1475	16.5	10.3	14.1	12.6	11.6	12.8	8.7	6.5	2.6	1.4	2.9	35-39
40-44	6.94	7.41	1082	26.1	10.3	14.2	10.5	13.8	8.7	5.3	2.9	2.6	1.9	3.7	40-44
45-49	7.10	7.73	929	32.4	10.6	10.5	11.0	9.8	7.4	7.2	4.4	1.3	2.3	3.0	45-49
50-54	7.41	8.32	681	41.4	10.1	9.7	9.8	6.8	7.2	5.9	3.3	1.2	1.2	3.3	50-54
Total	4.50	4.79	10585	11.1	4.8	6.2	7.1	8.3	9.5	11.2	12.4	11.1	9.1	9.4	المجموع

جدول 60: التوزيع النسبي للنساء اللواتي سبق لهن الزواج وللنساء المتزوجات حالياً حسب عدد الاطفال الذين سبق انجابهم ومتوسط عدد الاطفال الذين سبق انجابهم ومتوسط عدد الاحياء والعمر (قطاع غزة)

Table 60: Percentage Distribution of Ever Married Women and Currently Married by Number of Children Ever Born, Mean Number of CEB to Women, Mean Number of Live Children and Age (Gaza Strip)

Age	متوسط عدد الاطفال الاحياء Mean Number of Live Children	متوسط عدد الاطفال الذين سبق انجابهم Mean Number of CEB	المجموع Total (n)	عدد الاطفال الذين سبق انجابهم Children Ever Born											العمر	
				10+	9	8	7	6	5	4	3	2	1	0		
	Ever Married Women			النساء اللواتي سبق لهن الزواج												
15-19	0.72	0.76	562	-	-	-	-	-	-	-	-	3.0	16.4	34.1	46.5	15-19
20-24	2.07	2.14	1118	-	-	0.2	0.2	0.8	4.4	13.1	22.4	23.3	18.2	17.4	20-24	
25-29	3.52	3.65	1084	0.4	0.4	1.6	5.2	9.0	17.8	19.5	18.6	12.7	5.9	8.9	25-29	
30-34	5.20	5.45	902	4.0	6.4	9.7	14.7	16.1	16.7	11.7	8.3	5.5	2.5	4.4	30-34	
35-39	6.83	7.23	682	23.8	13.8	12.7	13.1	10.1	7.6	7.1	3.2	2.5	1.7	4.4	35-39	
40-44	7.26	7.85	595	36.2	11.5	11.4	9.2	8.0	5.3	5.1	1.9	3.9	2.2	5.2	40-44	
45-49	7.00	7.79	492	33.9	10.4	13.5	9.0	8.6	4.7	4.4	3.7	2.3	2.2	7.3	45-49	
50-54	7.25	8.47	350	45.5	8.6	11.0	6.7	7.5	7.3	2.3	2.1	3.1	3.5	2.4	50-54	
Total	4.52	4.85	5785	12.8	5.3	6.3	7.0	7.5	9.1	9.9	10.4	10.4	9.1	12.1	المجموع	
	Currently Married Women			النساء المتزوجات حالياً												
15-19	0.73	0.77	551	-	-	-	-	-	-	-	3.0	16.8	34.2	46.1	15-19	
20-24	2.10	2.17	1090	-	-	0.1	0.2	0.8	4.5	13.3	22.8	23.5	18.0	16.6	20-24	
25-29	3.55	3.68	1065	0.3	0.4	1.6	5.2	9.2	18.0	19.8	18.9	12.5	5.5	8.6	25-29	
30-34	5.26	5.52	871	4.1	6.6	10.1	14.8	16.3	16.9	11.6	7.7	5.5	2.5	3.9	30-34	
35-39	7.02	7.44	647	24.9	14.4	13.1	13.4	10.1	7.4	7.2	3.1	2.0	1.1	3.2	35-39	
40-44	7.52	8.13	545	38.0	12.0	11.7	9.5	8.2	5.4	4.6	1.9	3.3	1.9	3.5	40-44	
45-49	7.32	8.12	430	35.8	10.9	14.1	9.9	8.4	4.8	4.1	3.5	1.3	1.9	5.1	45-49	
50-54	7.53	8.74	297	47.9	9.3	11.7	6.5	6.8	6.7	2.0	1.8	2.8	2.2	2.2	50-54	
Total	4.56	4.88	5496	12.8	5.4	6.4	7.1	7.6	9.2	10.0	10.6	10.5	9.0	11.4	المجموع	

جدول 61: التوزيع النسبي للنساء اللواتي سبق لهن الزواج وللنساء المتزوجات حالياً حسب عدد الاطفال الذين سبق انجابهم ومتوسط عدد الاطفال الذين سبق انجابهم ومتوسط عدد الاطفال الاحياء والعمر (للضفة الغربية وقطاع غزة)

Table 61: Percentage Distribution of Ever Married Women and Currently Married by Number of Children Ever Born, Mean Number of CEB to Women, Mean Number of Live Children and Age (West Bank and Gaza Strip)

Age	متوسط عدد الاطفال الاحياء Mean Number of Live Children	متوسط عدد الاطفال الذين سبق انجابهم Mean Number of CEB	المجموع Total (n)	عدد الاطفال الذين سبق انجابهم Children Ever Born											العمر
				10+	9	8	7	6	5	4	3	2	1	0	
Ever Married Women				النساء اللواتي سبق لهن الزواج											
15-19	0.72	0.75	1417	-	-	-	-	0.1	-	0.2	3.1	16.2	32.2	48.2	15-19
20-24	1.96	2.02	3081	-	-	0.0	0.1	0.5	2.9	10.6	22.0	26.9	21.1	15.8	20-24
25-29	3.39	3.52	2042	0.2	0.4	1.0	4.4	8.0	15.2	20.6	22.1	14.0	6.5	7.5	25-29
30-34	4.89	5.12	2709	3.5	4.6	7.6	12.8	15.3	16.6	15.1	10.8	6.0	3.7	4.0	30-34
35-39	6.44	6.80	2212	18.3	11.3	13.5	12.6	11.1	11.1	8.1	5.6	2.9	1.8	3.7	35-39
40-44	6.94	7.46	1756	28.8	10.6	12.9	10.0	11.8	7.6	5.6	2.9	3.2	2.4	4.3	40-44
45-49	6.88	7.56	1536	31.2	10.2	11.5	10.4	9.6	6.3	6.5	4.7	2.0	2.7	4.9	45-49
50-54	7.18	8.16	1158	40.5	9.8	10.3	8.8	7.0	7.1	4.8	3.5	2.3	2.0	3.9	50-54
Total	4.49	4.79	16913	11.5	5.0	6.3	7.1	8.0	9.2	10.6	11.7	10.8	9.2	10.6	المجموع
Currently Married Women				النساء المتزوجات حالياً											
15-19	0.73	0.76	1394	-	-	-	-	0.0	-	0.2	3.2	16.4	32.2	48.0	15-19
20-24	1.98	2.05	3008	-	-	0.0	0.1	0.5	3.0	10.8	22.4	27.1	21.0	15.0	20-24
25-29	3.43	3.56	2984	0.2	0.4	1.0	4.5	8.1	15.4	20.9	22.3	14.1	6.2	6.9	25-29
30-34	4.96	5.19	2609	3.6	4.7	7.8	12.9	15.7	17.0	15.3	10.4	5.7	3.4	3.6	30-34
35-39	6.57	6.94	2122	19.1	11.6	13.8	12.8	11.1	11.2	8.2	5.5	2.5	1.3	3.0	35-39
40-44	7.13	7.65	1627	30.1	10.9	13.4	10.2	11.9	7.6	5.0	2.5	2.8	1.9	3.6	40-44
45-49	7.17	7.86	1359	33.5	10.7	11.7	10.7	9.3	6.5	6.2	4.2	1.3	2.2	3.7	45-49
50-54	7.45	8.45	978	43.4	9.8	10.3	8.8	6.8	7.1	4.8	2.9	1.7	1.5	3.0	50-54
Total	4.52	4.82	16081	11.7	5.0	6.3	7.1	8.0	9.4	10.8	11.8	10.8	9.0	10.1	المجموع

جدول 62: متوسط عدد الاطفال الذين سبق انجابهم لكل امرأة سبق لها الانجاب حسب العمر ند الزواج الاول والعمر الحالي (الضفة الغربية)

Table 62: Mean Number of Children Ever Born to Women (Who had at Least 1 Child) by Age at First Marriage and Current Age (West Bank)

Current Age	المجموع Total	العمر عند الزواج الأول Age at First Marriage											العمر الحالي	
		25+	24	23	22	21	20	19	18	17	16	15		15>
15-19	1.47	-	-	-	-	-	-	1.00	1.04	1.23	1.43	1.71	1.87	15-19
20-24	2.30	-	-	1.10	1.20	1.28	1.56	1.80	2.20	2.50	2.92	3.10	3.06	20-24
25-29	3.70	1.68	2.01	2.20	2.73	3.06	3.23	3.68	3.99	4.54	4.78	5.14	5.19	25-29
30-34	5.16	2.70	3.45	3.92	4.54	4.71	5.02	5.29	5.88	6.13	6.49	6.63	6.92	30-34
35-39	6.85	3.75	4.71	5.04	5.75	5.68	7.03	7.01	7.61	7.65	7.64	8.37	8.92	35-39
40-44	7.56	4.63	6.63	6.68	6.39	7.20	7.69	7.93	8.16	8.20	8.39	8.45	9.70	40-44
45-49	7.77	5.24	7.44	6.84	6.40	7.86	7.99	8.10	8.65	8.72	8.50	9.38	9.70	45-49
50-54	8.43	5.95	6.35	7.27	8.48	8.81	8.13	9.88	9.06	8.88	8.82	9.95	9.83	50-54
Total	5.29	4.02	4.72	4.44	4.68	4.90	5.07	5.05	5.44	5.37	5.71	6.01	7.35	المجموع

جدول 63: متوسط عدد الاطفال الذين سبق انجابهم لكل امرأة سبق لها الانجاب حسب العمر عند الزواج الاول والعمر الحالي (قطاع غزة)

Table 63: Mean Number of Children Ever Born to Women (Who had at Least 1 Child) by Age at First Marriage and Current Age (Gaza Strip)

Current Age	المجموع Total	العمر عند الزواج الأول Age at First Marriage											العمر الحالي	
		25+	24	23	22	21	20	19	18	17	16	15		15>
15-19	1.41	-	-	-	-	-	-	1.00	1.00	1.25	1.44	1.37	1.66	15-19
20-24	2.59	-	1.00	1.46	1.00	1.52	1.83	1.90	2.18	2.67	3.15	3.50	3.50	20-24
25-29	4.01	1.68	2.00	2.39	2.87	3.14	3.46	3.88	4.46	4.82	5.19	5.76	5.70	25-29
30-34	5.70	2.99	4.13	4.61	4.83	4.98	5.52	5.60	6.05	6.75	7.33	6.99	6.70	30-34
35-39	7.58	4.26	6.51	6.69	6.82	7.29	7.38	7.75	7.80	8.21	9.16	9.63	8.51	35-39
40-44	8.29	5.47	6.76	6.83	7.84	8.42	7.97	8.77	9.22	9.90	9.31	9.52	9.52	40-44
45-49	8.39	5.29	7.14	7.72	8.56	8.48	8.26	8.88	9.85	8.73	9.72	10.26	9.73	45-49
50-54	8.70	5.66	7.39	5.55	7.22	8.02	7.10	9.40	8.57	9.17	9.77	10.38	9.76	50-54
Total	5.52	4.30	5.09	5.17	5.13	5.35	5.72	5.32	5.63	5.50	5.76	6.00	6.39	المجموع

جدول 64: متوسط عدد الاطفال الذين سبق انجابهم لكل امرأة سبق لها الانجاب حسب العمر عند الزواج الاول والعمر الحالي (الضفة الغربية وقطاع غزة)

Table 64: Mean Number of Children Ever Born to Women (Who had at Least 1 Child) by Age at First Marriage and Current Age (West Bank and Gaza Strip)

Current Age	المجموع Total	العمر عند الزواج الأول Age at First Marriage											العمر الحالي	
		25+	24	23	22	21	20	19	18	17	16	15		15>
15-19	1.45	-	-	-	-	-	-	1.00	1.03	1.24	1.43	1.57	1.76	15-19
20-24	2.40	-	1.00	1.21	1.16	1.36	1.63	1.83	2.19	2.56	3.01	3.24	3.32	20-24
25-29	3.81	1.68	2.01	2.25	2.79	3.09	3.30	3.75	4.18	4.63	4.92	5.32	5.44	25-29
30-34	5.34	2.77	3.69	4.13	4.65	4.79	5.19	5.40	5.95	6.33	6.78	6.76	6.85	30-34
35-39	7.07	3.90	5.39	5.57	6.06	6.20	7.17	7.27	7.67	7.80	8.14	8.65	8.83	35-39
40-44	7.81	4.93	6.70	6.73	6.90	7.71	7.80	8.24	8.50	8.67	8.61	8.73	9.64	40-44
45-49	7.96	5.26	7.38	7.18	7.01	8.07	8.08	8.28	9.00	8.72	8.80	9.72	9.71	45-49
50-54	8.51	5.89	6.50	7.10	8.21	8.59	7.75	9.72	8.87	8.98	9.14	10.07	9.80	50-54
Total	5.37	4.10	4.84	4.66	4.83	5.06	5.28	5.14	5.51	5.41	5.73	6.00	6.97	المجموع

جدول 65: عدد الاطفال الذين سبق انجابهم للنساء المتزوجات حالياً (مرة واحدة) حسب مدة الحياة الزوجية والمنطقة

Table 65: Number of Children Ever Born to Currently Married (once) Women by Duration of Marriage and Region

Duration of Marriage & Region	المجموع Total (n)	عدد الاطفال الذين سبق انجابهم Number of Children Ever Born											مدة الحياة الزوجية والمنطقة
		10+	9	8	7	6	5	4	3	2	1	0	
West Bank													الضفة الغربية
0-4	2299	-	-	-	-	-	-	0.6	6.6	26.9	33.5	32.5	0-4
5-9	2303	-	-	0.1	0.4	2.3	9.9	24.6	36.7	18.7	4.0	3.4	5-9
10-14	1540	0.6	2.0	3.5	11.7	18.4	25.8	20.6	10.5	2.8	1.6	2.5	10-14
15-19	1205	9.5	10.0	14.8	17.4	18.2	10.7	9.3	5.2	1.6	1.3	2.0	15-19
20-24	1324	23.3	12.8	16.5	13.1	11.8	9.8	6.3	2.2	1.2	0.9	2.1	20-24
25-29	860	36.1	10.4	12.1	10.4	11.4	8.0	4.9	2.7	0.9	1.1	1.8	25-29
30+	767	51.5	9.9	10.3	9.1	6.3	4.8	3.6	1.8	0.1	0.7	1.9	30+
Total	10298	11.1	4.7	6.2	7.1	8.3	9.6	11.3	12.5	11.0	9.0	9.2	المجموع
Gaza Strip													قطاع غزة
0-4	1272	-	-	-	-	-	0.1	0.8	7.9	25.0	30.5	35.7	0-4
5-9	1286	-	-	-	0.7	3.6	14.1	27.1	30.5	14.2	4.1	5.7	5-9
10-14	814	1.9	2.0	7.9	15.9	22.2	23.5	13.2	4.9	3.0	2.1	3.5	10-14
15-19	633	14.4	16.0	16.9	20.6	12.6	8.3	4.1	2.8	1.9	0.8	1.5	15-19
20-24	599	38.8	15.5	13.4	9.8	6.4	6.1	4.6	1.3	0.9	0.8	2.2	20-24
25-29	307	45.7	10.6	13.5	8.4	9.3	3.7	3.0	0.7	2.5	0.6	2.0	25-29
30+	358	53.5	11.4	12.5	5.9	4.9	3.9	1.5	2.4	1.1	1.1	1.8	30+
Total	5269	12.7	5.4	6.4	7.1	7.4	9.3	10.2	10.8	10.5	9.0	11.2	المجموع
Total													المجموع
0-4	3571	-	-	-	-	-	0.1	0.7	7.0	26.2	32.4	33.6	0-4
5-9	3589	-	-	0.1	0.5	2.8	11.4	25.5	34.5	17.1	4.0	4.2	5-9
10-14	2354	1.0	2.0	5.0	13.2	19.7	25.0	18.0	8.5	2.9	1.8	2.9	10-14
15-19	1838	11.2	12.1	15.6	18.5	16.3	9.9	7.5	4.4	1.7	1.1	1.8	15-19
20-24	1923	28.1	13.7	15.5	12.1	10.1	8.6	5.7	1.9	1.1	0.9	2.1	20-24
25-29	1167	38.7	10.4	12.5	9.9	10.8	6.9	4.4	2.2	1.3	1.0	1.9	25-29
30+	1125	52.2	10.4	11.0	8.1	5.8	4.5	2.9	2.0	0.4	0.9	1.9	30+
Total	15567	11.6	4.9	6.3	7.1	8.0	9.5	10.9	11.9	10.8	9.0	9.9	المجموع

جدول 66: متوسط عدد الاطفال الذين سبق انجابهم لكل امراة سبق لها الانجاب حسب العمر الحالي وخصائص اخرى (المنطقة، مكان الإقامة، التعليم)

Table 66: Mean Number of Children Ever Born to Ever Bearing Women by Current Age and Selected Variables (Region, Residence, Education)

Selected Variables	المجموع Total	العمر الحالي							متغيرات مختارة
		45-49	40-44	35-39	30-34	25-29	20-24	15-19	
Place of Residence									مكان الإقامة
City	5.02	7.57	7.52	6.64	5.10	3.72	2.38	1.42	مدينة
Village	5.18	8.30	7.81	7.26	5.47	3.86	2.36	1.49	قرية
Camp	5.20	8.26	8.39	7.49	5.54	3.88	2.50	1.43	مخيم
Years of Schooling									سنوات التعليم
0	7.85	8.78	8.77	7.81	6.27	4.57	2.62	1.30	0
1-6	6.15	8.28	8.00	7.77	6.08	4.34	2.76	1.62	1-6
7-9	4.86	7.40	8.05	7.24	5.80	4.31	2.73	1.48	7-9
10-12	4.11	6.92	7.26	6.56	4.95	3.53	2.10	1.34	10-12
13+	3.47	4.77	5.42	4.61	3.67	2.60	1.56	1.00	13+
Region									المنطقة
West Bank	5.03	7.78	7.57	6.85	5.16	3.70	2.30	1.48	الضفة الغربية
Gaza Strip	5.30	8.41	8.28	7.58	5.70	4.01	2.59	1.42	قطاع غزة
Total	5.12	7.98	7.81	7.07	5.34	3.81	2.40	1.45	المجموع

جدول 67: متوسط عدد الاطفال الذين سبق انجابهم للنساء المتزوجات حاليا (مرة واحدة) حسب مدة الحياة الزوجية وخصائص اخرى (المنطقة، مكان الإقامة، التعليم)

**Table 67: Mean Number of Children Ever Born to Currently Married Women (Once)
Age 15-49 by Duration of Marriage and Selected Variables**

Selected Variables	مدة الحياة الزوجية Duration of Marriage								متغيرات مختارة
	المجموع Total	30+	25-29	20-24	15-19	10-14	5-9	0-4	
Place of Residence									مكان الإقامة
City	5.05	9.07	8.27	7.70	6.61	5.05	3.31	1.64	مدينة
Village	5.17	10.08	9.00	8.08	6.93	5.37	3.29	1.63	قرية
Camp	5.20	9.84	9.24	8.80	7.46	5.44	493.	1.68	مخيم
Years of Schooling									سنوات التعليم
0	8.03	10.03	9.43	8.77	7.46	5.65	3.74	1.88	0
1-6	6.24	9.54	9.00	8.46	7.36	5.44	3.54	1.78	1-6
7-9	4.87	8.64	8.33	7.95	6.98	5.35	3.39	1.62	7-9
10-12	4.10	8.16	7.53	7.05	6.69	5.13	3.24	1.62	10-12
13+	3.49	-	4.85	5.85	5.07	4.72	3.23	1.63	13+
Region									المنطقة
West Bank	5.04	9.51	8.48	7.80	6.69	5.08	3.27	1.62	الضفة الغربية
Gaza Strip	5.29	9.86	9.33	8.65	7.38	5.58	3.50	1.68	قطاع غزة
Total	5.13	9.62	8.71	8.07	6.93	5.25	3.35	1.64	المجموع

جدول 68: متوسط فترة التباعد بين المواليد حسب خصائص معينة (العمر، مكان الإقامة والمنطقة)

Table 68: Birth Intervals by Selected Variables

Selected Variables	عدد المواليد No. Births	المتوسط Median	متغيرات مختارة
Age			العمر
15-19	325	16.59	15-19
20-24	3571	18.33	20-24
25-29	7786	19.97	25-29
30-34	11053	21.02	30-34
35-39	12561	21.91	35-39
40-44	10921	22.73	40-44
45-49	9246	23.36	45-49
50-54	6907	24.54	50-54
Residence			مكان الإقامة
City	24093	22.24	مدينة
Village	23313	21.55	قرية
Camp	14974	21.45	مخيم
Region			المنطقة
West Bank	40808	21.91	الضفة الغربية
Gaza Strip	21572	21.58	قطاع غزة
Total	62380	21.78	المجموع

جدول 69: نسبة النساء اللواتي انجبن خلال فترة قصيرة بين المواليد (المعرفة على انها اقل من 18 شهرا) حسب العمر الحالي للنساء والمنطقة

Table 69: Proportion of Women with Short Intervals (Defined < 18 Months) by Current Age and Region

Age	المجموع Total	قطاع غزة Gaza Strip	الضفة الغربية West Bank	العمر
15-19	61.7	61.9	61.6	15-19
20-24	60.7	63.9	58.8	20-24
25-29	64.6	67.2	63.2	25-29
30-34	71.0	72.0	70.6	30-34
35-39	76.1	76.7	75.9	35-39
40-44	76.2	77.3	75.6	40-44
45-49	72.0	69.5	73.2	45-49
50-54	67.6	61.9	70.2	50-54
Total	69.4	69.8	69.2	المجموع

جدول 70: التوزيع النسبي للنساء حسب العمر عند انجاب المولود الأول والعمر الحالي والمنطقة

Table 70: Age at First Birth by Current Age and Region

Age at First Birth and Region	العمر الحالي Current Age								العمر عند انجاب المولود الاول والمنطقة
	50-54	45-49	40-44	35-39	30-34	25-29	20-24	15-19	
West Bank									الضفة الغربية
Less than 17	13.9	10.8	9.7	14.7	10.2	9.0	11.8	39.3	اقل من 17
17	11.7	6.5	9.8	11.2	9.6	8.6	13.6	33.6	17
18	9.2	9.6	12.2	11.1	10.7	11.9	20.3	20.7	18
19	10.1	10.4	12.4	12.4	11.4	12.3	20.0	6.5	19
20	7.2	11.4	12.7	10.0	9.8	13.1	14.1	-	20
21	8.0	9.4	9.1	6.9	8.3	12.2	11.1	-	21
22	7.3	6.6	8.3	6.3	8.3	9.9	6.3	-	22
23	4.9	9.4	5.6	6.1	6.2	8.9	2.3	-	23
24	3.8	5.2	3.8	4.6	7.1	5.8	0.5	-	24
25+	24.0	20.7	16.4	16.8	18.5	8.2	-	-	25+
Total (n)	770	1006	1116	1474	1733	1819	1669	432	المجموع
Gaza Strip									قطاع غزة
Less than 17	19.9	13.5	5.6	6.9	6.9	9.0	14.3	45.7	اقل من 17
17	8.7	6.6	6.7	10.7	10.1	7.9	17.6	31.4	17
18	10.1	8.3	8.2	11.4	12.1	11.4	21.1	19.4	18
19	11.9	8.7	10.9	11.3	12.0	12.5	18.5	3.6	19
20	10.4	9.8	12.0	11.2	9.9	13.5	13.4	-	20
21	9.1	7.8	11.6	9.8	9.5	10.4	8.9	-	21
22	7.3	5.5	10.4	9.7	8.7	11.4	3.7	-	22
23	3.8	10.9	6.9	5.8	6.6	9.7	2.2	-	23
24	2.4	7.0	6.7	4.3	6.5	6.8	0.3	-	24
25+	16.4	21.8	21.0	18.9	17.8	7.5	-	-	25+
Total (n)	342	455	565	652	862	988	924	301	المجموع
Total									المجموع
Less than 17	15.7	11.7	8.3	12.3	9.1	9.0	12.7	41.9	اقل من 17
17	10.7	6.6	8.8	11.1	9.8	8.4	15.0	32.7	17
18	9.4	9.2	10.9	11.2	11.1	11.7	20.6	20.1	18
19	10.7	9.9	11.9	12.0	11.6	12.4	19.5	5.3	19
20	8.2	10.9	12.5	10.4	9.8	13.3	13.8	-	20
21	8.4	8.9	9.9	7.8	8.7	11.6	10.3	-	21
22	7.3	6.3	9.0	7.3	8.4	10.4	5.4	-	22
23	4.6	9.9	6.0	6.0	6.3	9.2	2.2	-	23
24	3.3	5.7	4.8	4.5	6.9	6.1	0.5	-	24
25+	21.7	21.1	17.9	17.4	18.3	8.0	-	-	25+
Total (n)	1112	1461	1681	2126	2595	2807	2593	733	المجموع

جدول 71: العمر الوسيط عند انجاب المولود الاول بين النساء في سن 25-49 حسب العمر الحالي وخصائص اخرى

Table 71: Median Age at First Birth for 25-49 Year Old Women by Current Age and Selected Variables

Selected Variables	النساء في سن 25-49 Women Age 25-49	العمر الحالي Current Age					متغيرات مختارة
		45-49	40-44	35-39	30-34	25-29	
Residence							مكان الإقامة
City	20.61	21.08	20.62	20.38	20.72	20.40	مدينة
Village	21.23	21.07	20.62	19.92	20.67	20.62	قرية
Camp	20.53	21.52	21.42	20.99	21.38	21.07	مخيم
Years of Schooling							سنوات التعليم
0	20.04	21.08	20.34	19.64	19.91	19.90	0
1-6	19.76	21.08	20.38	19.34	19.62	19.65	1-6
7-9	19.50	21.37	21.62	19.28	19.35	19.20	7-9
10-12	21.44	21.37	21.62	21.64	21.35	20.93	10-12
13+	24.37	26.34	26.05	25.24	24.86	23.47	13+
Religion							الديانة
Muslim	20.69	21.13	20.73	20.21	20.84	20.67	مسلم
Christian	21.41	21.81	22.54	22.69	20.54	20.75	مسيحي
Region							المنطقة
West Bank	20.59	21.08	20.38	20.09	20.78	20.62	الضفة الغربية
Gaza Strip	20.99	21.37	21.20	20.81	20.86	20.69	قطاع غزة
Total	20.70	21.17	20.76	20.25	20.80	20.67	المجموع

جدول 72: نسبة النساء المتزوجات حالياً والحوامل حالياً حسب العمر الحالي

Table 72: Proportion Currently Married and Currently Pregnant Women by Current Age

Current Age	النساء المتزوجات والحوامل حالياً (%) Currently Married and Pregnant (%)	النساء المتزوجات حالياً (%) Currently Married Women (%)	العمر الحالي
Less than 15	21.9	0.7	أقل من 15
15-19	38.1	23.5	15-19
20-24	30.8	62.2	20-24
25-29	24.8	78.5	25-29
30-34	20.4	80.5	30-34
35-39	13.2	85.2	35-39
40-44	5.3	84.4	40-44
45-49	0.5	81.8	45-49
50-54	2.4	77.5	50-54
Total	20.5	60.9	المجموع

جدول 73: التوزيع النسبي للنساء المتزوجات حالياً حسب حالة الحمل وعدد الاطفال الذين سبق انجابهم والمنطقة

Table 73: Currently Married Women by Pregnancy Status, Number of Children Ever Born and Region

Children Ever Born	المجموع Total			قطاع غزة Gaza Strip			الضفة الغربية West Bank			عدد الاطفال الذين سبق انجابهم
	المجموع Total (n)	حوامل حالياً Currently Pregnant	غير حوامل Not Pregnant	المجموع Total (n)	حوامل حالياً Currently Pregnant	غير حوامل Not Pregnant	المجموع Total (n)	حوامل حالياً Currently Pregnant	غير حوامل Not Pregnant	
0	1631	33.6	66.4	635	30.4	69.6	996	35.7	64.3	0
1	1445	32.7	67.3	494	35.4	64.6	951	31.3	68.7	1
2	737	27.6	72.4	576	32.7	67.3	1161	25.0	75.0	2
3	1890	21.3	78.7	583	27.2	72.8	1307	18.6	81.4	3
4	1731	17.2	82.8	554	20.8	79.2	1177	15.5	84.5	4
5	1503	17.4	82.6	507	22.3	77.7	996	14.8	85.2	5
6	3128	12.6	87.4	409	19.5	80.5	487	9.4	90.6	6
7	1141	12.5	87.5	387	14.5	85.5	754	11.6	88.4	7
8	1000	8.7	91.3	352	11.3	88.7	648	7.3	92.7	8
9	797	9.5	90.5	293	11.5	88.5	504	8.3	91.7	9
10+	1895	5.9	94.1	705	8.1	91.9	1190	4.5	95.5	10+
Total	16053	18.9	81.1	5495	22.0	78.0	10558	17.3	82.7	المجموع

جدول 74: التوزيع النسبي للنساء المتزوجات حالياً حسب حالة الحمل وعدد الاطفال الذين سبق انجابهم ومكان الإقامة

Table 74: Currently Married Women by Pregnancy Status, Number of Children Ever Born and Residence

Children Ever Born	مخيم Camp			قرية Village			مدينة City			عدد الاطفال الذين سبق انجابهم
	المجموع Total (n)	حوامل حالياً Currently Pregnant	غير حوامل Not Pregnant	المجموع Total (n)	حوامل حالياً Currently Pregnant	غير حوامل Not Pregnant	المجموع Total (n)	حوامل حالياً Currently Pregnant	غير حوامل Not Pregnant	
0	431	31.6	68.4	548	33.1	66.9	653	35.4	64.6	0
1	349	36.9	63.1	548	30.9	69.1	549	31.8	68.2	1
2	414	31.2	68.8	654	25.2	74.8	668	27.7	72.3	2
3	432	23.1	76.9	671	20.3	79.7	788	21.1	78.9	3
4	380	21.2	78.8	615	15.1	84.9	736	16.8	83.2	4
5	342	23.3	76.7	505	15.1	84.9	656	16.0	84.0	5
6	283	18.9	81.1	468	12.5	87.5	532	9.4	90.6	6
7	258	13.6	86.4	431	13.7	86.3	452	10.8	89.2	7
8	245	14.3	85.7	392	7.1	92.9	363	6.7	93.3	8
9	191	7.0	93.0	304	10.5	89.5	303	10.0	90.0	9
10+	494	6.9	93.1	735	3.8	96.2	667	7.3	92.7	10+
Total	3819	21.6	78.4	5871	17.5	82.5	6367	18.7	81.3	المجموع

جدول 75: نسبة النساء في الفئة 15-19 (للامهات او حوامل بالمولود الاول) حسب سنوات العمر المفردة لهذه الفئة والمنطقة

Table 75: Percentage of Women Age 15-19 Years Who are Mothers or Pregnant for the First Birth by Single Years of Age and Region

Age	المجموع Total			قطاع غزة Gaza Strip			الضفة الغربية West Bank			العمر
	المجموع Total (n)	حوامل بالمولود الاول Pregnant First Birth	امهات Mothers	المجموع Total (n)	حوامل بالمولود الاول Pregnant First Birth	امهات Mothers	المجموع Total (n)	حوامل بالمولود الاول Pregnant First Birth	امهات Mothers	
15	1267	1.7	0.8	385	2.5	1.3	882	1.3	0.5	15
16	1208	4.6	2.8	381	4.5	4.4	827	4.6	2.0	16
17	1210	5.3	10.6	380	5.1	17.7	830	5.4	7.4	17
18	1191	6.7	19.9	384	6.5	26.3	807	6.8	16.9	18
19	1074	7.0	30.1	338	7.8	32.8	736	6.5	28.9	19
Total	5950	5.0	12.3	1868	5.2	16.1	4082	4.8	10.6	المجموع

جدول 76: نسبة النساء في الفئة 15-19 (للامهات وحوامل بالمولود الاول) حسب سنوات العمر المفردة لهذه الفئة ومكان الإقامة

Table 76: Percentage of Woman Age 15-19 Years Who are Mothers or Pregnant for the First Birth by Single Years of Age and Residence

Age	مخيم Camp			قرية Village			مدينة City			العمر
	المجموع Total (n)	حوامل بالمولود الاول Pregnant First Birth	امهات Mothers	المجموع Total (n)	حوامل بالمولود الاول Pregnant First Birth	امهات Mothers	المجموع Total (n)	حوامل بالمولود الاول Pregnant First Birth	امهات Mothers	
15	273	1.8	0.4	493	1.5	0.2	501	1.7	1.5	15
16	280	3.2	2.9	450	5.4	2.7	478	4.5	2.8	16
17	275	5.8	15.9	464	3.9	7.8	471	6.5	10.3	17
18	279	4.5	24.8	440	6.1	18.7	472	8.6	18.3	18
19	242	7.7	24.0	421	6.0	34.8	411	7.5	28.9	19
Total	1349	4.5	13.4	2268	4.5	12.3	2333	5.7	11.8	المجموع

جدول 77: نسبة النساء حسب عدد الأطفال المتوقع إنجابهم وعدد الأطفال الباقين على قيد الحياة والمنطقة
 Table 77: Expected Number of Children by Number of Living Children and Region

Number of Living Children & Region	المجموع Total (n)	عدد الأطفال المتوقع إنجابهم Expected Number of Children								عدد الاطفال الباقين على قيد الحياة والمنطقة
		غير محدد برقم Non Numeric	6+	5	4	3	2	1	0	
West Bank										الضفة الغربية
0	996	13.0	14.5	7.4	36.7	12.2	10.8	2.3	3.1	0
1	990	11.7	10.1	10.2	16.4	19.9	14.4	5.5	11.8	1
2	1234	7.7	6.3	3.2	11.2	9.5	29.7	9.3	23.3	2
3	1296	6.8	3.9	1.7	3.2	11.1	20.0	15.1	38.2	3
4	1206	6.0	2.7	1.1	3.1	3.8	16.6	12.0	54.7	4
5	981	4.6	1.1	1.5	1.1	2.5	10.2	10.7	68.2	5
6+	3208	2.8	0.5	0.2	0.7	1.5	3.3	4.6	86.4	6+
Gaza Strip										قطاع غزة
0	649	10.9	24.3	13.7	24.8	10.1	10.8	3.1	2.4	0
1	513	6.8	18.2	15.3	23.7	16.1	9.2	4.5	6.1	1
2	593	6.6	14.3	8.9	13.4	14.6	23.8	5.4	13.0	2
3	591	5.8	7.6	3.3	4.6	17.3	18.0	14.6	28.9	3
4	574	4.0	5.6	1.8	6.7	8.4	19.1	14.1	40.4	4
5	491	2.4	1.8	3.4	2.5	5.7	15.6	9.0	59.7	5
6+	1810	2.5	1.5	0.5	1.6	3.0	7.1	4.7	79.0	6+
Total										المجموع
0	1645	12.1	18.4	9.9	32.0	11.4	10.8	2.6	2.8	0
1	1503	10.0	12.8	11.9	18.9	18.6	12.6	5.2	9.9	1
2	1827	7.3	8.9	5.0	11.9	11.1	27.8	8.0	20.0	2
3	1887	6.5	5.1	2.2	3.6	13.0	19.4	14.9	35.3	3
4	1780	5.4	3.6	1.3	4.2	5.3	17.4	12.6	50.1	4
5	1472	3.9	1.3	2.1	1.6	3.5	12.0	10.1	65.4	5
6+	5018	2.7	0.9	0.3	1.0	2.1	4.7	4.6	83.7	6+

جدول 78: نسبة النساء حسب عدد الأطفال المتوقع إنجابهم وعدد الأطفال الباقين على قيد الحياة
ومكان الإقامة

Table 78: Expected Number of Children by Number of Living Children and Residence

Number of Living Children & Residence	المجموع Total (n)	عدد الاطفال المتوقع انجابهم Expected Number of Children								عدد الاطفال الباقين على قيد الحياة ومكان الإقامة
		غير محدد برقم Non Numeric	6+	5	4	3	2	1	0	
City										مدينة
0	655	13.8	15.6	10.1	34.2	10.1	11.4	2.6	2.2	0
1	578	9.8	12.3	11.6	18.9	17.0	14.8	7.3	8.2	1
2	709	8.3	9.2	4.6	11.0	7.9	27.3	11.3	20.4	2
3	778	6.6	4.1	1.6	3.0	11.0	18.0	17.1	38.8	3
4	749	4.9	2.8	0.7	2.9	3.9	14.5	12.1	58.2	4
5	623	3.7	1.2	2.3	0.6	2.6	10.1	9.3	70.3	5
6+	1918	2.7	0.6	0.3	0.9	1.5	4.3	4.9	84.8	6+
Village										قرية
0	547	13.5	18.3	6.7	34.1	12.7	9.1	2.5	3.3	0
1	563	11.9	11.2	11.4	16.2	21.1	12.1	3.5	12.7	1
2	689	7.3	5.7	3.8	11.9	12.5	30.2	5.9	22.7	2
3	669	6.4	4.3	2.1	4.0	12.6	20.8	13.8	36.0	3
4	634	6.0	3.9	1.4	4.2	4.5	19.4	12.3	48.3	4
5	528	4.2	1.6	1.6	1.9	2.6	11.5	11.1	65.4	5
6+	1876	2.9	0.5	0.3	0.8	1.6	3.7	4.3	85.9	6+
Camp										مخيم
0	442	8.1	22.6	13.6	26.2	11.6	12.1	2.7	3.1	0
1	363	7.6	16.2	13.2	23.1	17.4	10.0	4.3	8.2	1
2	429	5.7	13.4	7.7	13.4	14.3	24.6	5.9	14.9	2
3	440	6.5	8.1	3.6	4.2	17.3	19.8	12.8	27.9	3
4	396	5.2	4.8	2.3	6.7	9.2	19.8	14.3	37.7	4
5	320	3.8	1.2	2.8	3.0	6.9	16.7	10.1	55.6	5
6+	1224	2.3	1.8	0.6	1.5	3.6	6.8	4.6	78.8	6+

جدول 79: نسبة النساء حسب عدد الاطفال المتوقع انجابهم وعمر الام الحالي والمنطقة

Table 79: Expected Number of Children by Mother's Current Age and Region

Mother's Current Age & Region	المجموع Total (n)	عدد الاطفال المتوقع انجابهم Expected Number of Children								العمر الحالي للام والمنطقة	
		غير محدد برقم Non Numeric	6+	5	4	3	2	1	0		
West Bank											الضفة الغربية
15-19	842	9.9	12.6	10.8	31.2	13.8	12.6	2.3	6.8		15-19
20-24	1929	8.9	9.9	5.5	15.8	13.7	21.2	6.5	18.6		20-24
25-29	1921	9.4	04.	2.3	6.1	9.4	22.5	11.2	34.9		25-29
30-34	1740	6.3	1.9	1.1	3.4	5.1	12.5	13.6	56.2		30-34
35-39	1485	3.2	0.9	0.3	1.4	2.2	5.2	8.7	78.2		35-39
40-44	1081	2.5	0.4	0.5	0.6	0.7	3.2	3.8	88.2		40-44
45-49	862	1.5	1.0	0.1	0.7	0.8	1.1	1.9	92.8		45-49
Gaza Strip											قطاع غزة
15-19	553	7.4	20.1	14.8	23.7	13.4	9.8	2.2	3.8		15-19
20-24	1088	6.7	15.8	9.4	17.3	15.1	14.7	6.2	14.8		20-24
25-29	1061	5.4	7.5	6.0	7.9	12.9	20.3	9.1	31.0		25-29
30-34	873	3.7	4.1	2.5	4.3	5.6	18.6	9.3	51.8		30-34
35-39	648	3.0	1.9	0.5	2.4	5.0	7.8	9.6	69.7		35-39
40-44	542	3.3	1.6	0.4	0.8	1.6	3.6	7.1	81.7		40-44
45-49	422	3.7	0.2	0.4	1.5	0.8	3.7	3.0	86.7		45-49
Total											المجموع
15-19	1395	8.9	17.6	12.4	28.2	13.7	11.5	2.2	5.6		15-19
20-24	3017	8.1	12.0	6.9	16.3	14.2	18.9	6.4	17.2		20-24
25-29	2982	8.0	5.3	3.6	6.8	10.7	21.7	10.4	33.5		25-29
30-34	3261	5.5	2.6	1.5	3.7	5.3	14.5	12.1	54.7		30-34
35-39	2133	3.1	1.2	0.4	1.7	3.1	6.0	9.0	75.6		35-39
40-44	1623	2.8	0.8	0.5	0.7	1.0	3.3	4.9	86.0		40-44
45-49	1284	2.2	0.7	0.2	1.0	0.8	1.9	2.3	90.8		45-49

جدول 80: نسبة النساء حسب عدد الاطفال الذكور الاضافي المرغوب انجابهم وعدد الأطفال الذكور الذين سبق انجابهم والمنطقة

Table 80: Preferred Number of Additional Sons by Number of Sons Ever Born and Region

Number of Sons Ever Born & Region	المجموع Total	عدد الاطفال الذكور الاضافي المرغوب انجابهم Preferred Number of Additional Sons						عدد الذكور الذين سبق انجابهم والمنطقة
		غير محدد برقم Non Numeric	4+	3	2	1	0	
West Bank								الضفة الغربية
0	1725	15.9	11.3	14.5	44.0	13.8	0.5	0
1	1440	14.1	9.5	11.4	28.1	34.8	2.2	1
2	948	18.5	7.0	7.1	22.2	34.2	11.1	2
3	452	19.9	7.7	6.1	16.6	28.7	21.1	3
4+	317	23.5	7.2	3.0	14.8	27.6	23.9	4+
Gaza Strip								قطاع غزة
0	1053	11.0	17.6	23.3	34.6	12.9	0.5	0
1	793	9.6	14.7	17.1	30.9	26.8	0.8	1
2	550	8.3	11.3	10.6	28.3	32.4	9.1	2
3	310	9.8	12.0	13.0	23.3	30.2	11.7	3
4+	267	13.6	12.6	6.2	21.0	29.1	17.5	4+
Total								المجموع
0	2778	14.1	13.7	17.8	40.5	13.5	0.5	0
1	2233	12.5	11.3	13.4	29.1	32.0	1.7	1
2	1498	14.7	8.6	8.4	24.4	33.5	10.4	2
3	762	15.8	9.4	8.9	19.3	29.3	17.2	3
4+	584	19.0	9.7	4.5	17.6	28.3	21.0	4+

جدول 81: نسبة النساء حسب عدد الاطفال الذكور الاضافي المرغوب انجابهم وعدد الأطفال الذكور الذين سبق انجابهم ومكان الإقامة

Table 81: Preferred Number of Additional Sons by Number of Sons Ever Born and Residence

Number of Sons Ever Born & Residence	المجموع Total (n)	عدد الاطفال الذكور الاضافي المرغوب انجابهم Preferred Number of Additional Sons						عدد الذكور الذين سبق انجابهم ومكان الإقامة
		غير محدد برقم Non Numeric	4+	3	2	1	0	
City								مدينة
0	1101	15.4	10.6	17.6	41.4	14.7	0.3	0
1	842	13.3	10.2	11.3	27.6	35.5	2.1	1
2	605	16.8	7.2	7.6	21.0	34.4	12.9	2
3	265	17.1	8.5	6.7	17.4	30.4	19.9	3
4+	188	19.6	6.6	3.7	10.8	34.0	25.4	4+
Village								قرية
0	961	15.3	14.1	15.9	42.0	12.0	0.6	0
1	833	14.1	9.9	13.5	28.6	32.1	1.7	1
2	500	15.7	7.1	8.1	25.2	34.5	9.3	2
3	273	17.3	8.6	6.2	19.2	29.8	18.9	3
4+	195	26.5	8.0	3.1	19.0	25.5	17.8	4+
Camp								مخيم
0	715	10.4	18.0	20.7	36.9	13.5	0.5	0
1	559	8.9	15.1	16.6	32.0	26.4	1.0	1
2	393	10.3	12.4	9.9	28.7	30.9	7.9	2
3	224	12.4	11.6	14.8	21.5	27.6	12.1	3
4+	202	11.1	14.1	6.5	22.6	25.7	19.9	4+

جدول 82: نسبة النساء حسب عدد الاطفال الاضافي المرغوب انجابهن وعدد الاطفال اللواتي سبق انجابهن والمنطقة

Table 82: Preferred Number of Additional Daughters by Number of Daughters Ever Born and Region

Number of Daughters Ever Born & Region	المجموع Total (n)	عدد الاطفال الاضافي المرغوب انجابهن Preferred Number of Additional Daughters						عدد الاثناث اللواتي سبق انجابهن والمنطقة
		غير محدد برقم Non Numeric	4+	3	2	1	0	
West Bank								الضفة الغربية
0	1751	14.7	3.1	7.2	41.5	29.4	4.1	0
1	1428	17.0	2.1	4.0	15.9	45.9	15.1	1
2	837	18.0	1.6	3.6	7.9	27.6	41.2	2
3	406	16.7	2.0	4.1	4.2	13.0	60.0	3
4+	458	19.4	1.7	0.9	3.4	5.9	68.6	4+
Gaza Strip								قطاع غزة
0	1109	10.3	5.4	12.9	40.9	26.2	4.4	0
1	735	9.9	3.5	5.5	22.1	45.3	13.7	1
2	505	10.2	4.2	3.9	14.7	29.4	37.6	2
3	291	10.6	2.9	2.5	7.1	15.0	61.8	3
4+	331	10.2	3.1	0.3	2.4	8.5	75.4	4+
Total								المجموع
0	2860	13.0	4.0	9.4	41.3	28.1	4.2	0
1	2163	14.6	2.5	4.5	18.0	45.7	14.7	1
2	1342	15.1	2.6	3.7	10.5	28.3	39.9	2
3	697	14.1	2.4	3.4	5.4	13.8	60.8	3
4+	789	15.6	2.3	0.7	3.0	7.0	71.4	4+

جدول 83: نسبة النساء حسب عدد الاطفال الاثناث الاضافي المرغوب انجابهن وعدد الأطفال الاثناث اللواتي سبق انجابهن ومكان الإقامة

Table 83: Preferred Number of Additional Daughters by Number of Daughters Ever Born and Residence

Number of Daughters Ever Born & Residence	المجموع Total	عدد الاطفال الاثناث الاضافي المرغوب انجابهن Preferred Number of Additional Daughters						عدد الاثناث اللواتي سبق انجابهن ومكان الإقامة
		غير محدد برقم Non Numeric	4+	3	2	1	0	
City								مدينة
0	1131	13.6	3.0	9.4	40.5	29.2	4.4	0
1	819	16.3	2.6	4.1	15.9	46.2	14.8	1
2	509	15.3	3.2	2.5	11.1	27.0	41.0	2
3	260	16.8	2.1	3.7	7.0	12.6	57.9	3
4+	283	17.2	2.5	0.7	3.7	7.1	68.9	4+
Village								قرية
0	959	15.1	4.1	8.0	42.3	26.9	3.6	0
1	804	15.6	2.8	4.4	17.8	44.4	15.1	1
2	474	17.5	1.4	3.5	7.9	28.3	41.3	2
3	238	14.0	1.8	3.5	4.6	14.8	61.3	3
4+	282	19.0	1.5	0.7	3.3	6.9	68.6	4+
Camp								مخيم
0	770	9.4	5.3	11.3	41.2	28.1	4.7	0
1	540	10.5	2.1	5.2	21.5	46.9	13.8	1
2	358	11.5	3.3	5.7	12.9	30.2	36.4	2
3	199	10.9	3.3	3.0	4.4	14.4	64.0	3
4+	223	9.2	3.0	0.7	1.7	7.1	78.3	4+

جدول 84: نسبة النساء اللواتي لديهن رغبة في ايقاف انجاب الاطفال حسب العمر الحالي والمنطقة

Table 84: Desire to Stop Having Children by Age and Region

Current Age	المجموع Total	قطاع غزة Gaza Strip	الضفة الغربية West Bank	العمر الحالي
15-19	1.1	0.9	1.2	15-19
20-24	7.2	7.2	7.2	20-24
25-29	13.8	14.7	13.4	25-29
30-34	19.9	20.4	19.6	30-34
35-39	22.4	20.3	23.4	35-39
40-44	19.4	19.9	19.2	40-44
45-49	16.2	16.5	16.1	45-49
Total (n)	7193	2221	4972	المجموع

جدول 85: نسبة النساء اللواتي لديهن رغبة في التباعد بين المواليد حسب العمر الحالي والمنطقة

Table 85: Desire to Space Children by Age and Region

العمر الحالي Current Age	المجموع Total	قطاع غزة Gaza Strip	الضفة الغربية West Bank	العمر الحالي
15-19	15.2	16.8	14.4	15-19
20-24	34.3	34.1	34.4	20-24
25-29	28.3	27.5	28.7	25-29
30-34	15.3	14.6	15.6	30-34
35-39	5.2	5.1	5.2	35-39
40-44	1.4	1.4	1.3	40-44
45-49	0.4	0.4	0.4	45-49
Total (n)	4959	1779	3180	المجموع

جدول 86: نسبة النساء اللواتي لديهن رغبة في التباعد بين المواليد حسب العمر الحالي
ومكان الإقامة

Table 86: Desire to Space Children by Age and Residence

Current Age	مخيم Camp	قرية Village	مدينة City	العمر الحالي
15-19	15.3	14.9	15.6	15-19
20-24	33.8	35.7	33.4	20-24
25-29	27.9	26.9	29.7	25-29
30-34	15.7	15.1	15.1	30-34
35-39	5.4	5.6	4.6	35-39
40-44	1.5	1.5	1.2	40-44
45-49	0.4	0.3	0.4	45-49
Total (n)	1262	1776	1921	المجموع

جدول 87: نسبة النساء اللواتي يرغبن بانجاب اطفال آخرين أو عدم انجابهم وسبق النقاش بينها وبين زوجها حول عدد الاطفال والمنطقة

Table 87: Desire to Have More Children by a Report of Husband-Wife Discussion on the Number of Desired Children and Region

Report of Husband-Wife Discussion on the Number of Desired Children and Region	المجموع Total (n)	الرغبة في انجاب اطفال اخرين Desire to Have More Children			سبق النقاش بينها وبين زوجها حسب المنطقة
		غير متأكد Uncertain	لا No	نعم Yes	
West Bank					الضفة الغربية
Yes	6305	2.0	47.6	50.4	نعم
No	3595	2.8	56.0	41.2	لا
Gaza Strip					قطاع غزة
Yes	3558	1.9	41.3	56.9	نعم
No	1673	2.2	46.7	51.2	لا
Total					المجموع
Yes	9863	1.9	45.3	52.7	نعم
No	5268	2.6	53.1	44.3	لا

جدول 88: نسبة النساء اللواتي يوجد إتفاق بينهن وبين أزواجهن حسب عدد الأطفال المرغوب إنجابهم والمنطقة

Table 88: Husband-Wife Agreement on the Number of Desired Children by Number of Desired Children and Region

Husband-Wife Agreement on the Number of Desired Children	المجموع Total								قطاع غزة Gaza Strip								الضفة الغربية West Bank								الاتفاق بين الزوجين على عدد الاطفال المرغوب انجابهم
	عدد الأطفال المرغوب انجابهم Number of Desired Children								عدد الأطفال المرغوب انجابهم Number of Desired Children								عدد الأطفال المرغوب انجابهم Number of Desired Children								
	غير محدد برقم Non Numeric	6+	5	4	3	2	1	0	غير محدد برقم Non Numeri	6+	5	4	3	2	1	0	غير محدد برقم Non Numeric	6+	5	4	3	2	1	0	
Same	46.8	55.0	56.0	63.4	62.9	63.6	63.5	66.2	52.8	56.2	55.6	64.5	64.5	65.4	67.6	68.2	44.4	53.7	56.4	62.7	61.7	62.6	61.6	65.4	نفس العدد
More	24.6	27.2	25.4	23.3	20.1	22.0	20.2	22.6	20.4	29.7	27.8	22.7	17.8	20.8	20.0	20.9	26.3	24.6	22.9	23.6	21.7	22.6	20.4	23.4	أكثر
Less	5.0	7.4	7.8	6.1	8.6	9.4	13.4	6.8	5.9	5.7	7.4	7.3	8.9	9.3	9.2	6.4	4.6	9.2	8.3	5.3	8.3	9.4	15.4	7.0	أقل
Don't Know	23.6	10.4	10.8	7.3	8.4	5.1	2.8	4.4	21.0	8.4	9.2	5.4	8.7	4.5	3.2	4.5	24.7	12.5	12.4	8.3	8.2	5.3	2.6	4.3	لا أعرف
Total (n)	892	881	545	1246	1167	1963	1150	7270	258	449	275	468	468	679	371	2248	634	432	270	778	699	1284	779	5022	المجموع

جدول 89: نسبة النساء اللواتي يوجد إتفاق بينهن وبين أزواجهن حول عدد الأطفال المرغوب إنجابهم وتم نقاش الزوج حول هذا العدد والمنطقة

Table 89: Husband-Wife Agreement on the Number of Desired Children by a Report of Husband-Wife Discussion on the Number of Desired Children and Region

Husband-Wife Agreement on the Number of Desired Children	المجموع Total		قطاع غزة Gaza Strip		الضفة الغربية West Bank		الإتفاق على عدد الأطفال المرغوب إنجابهم بين الزوجين
	النقاش بين الزوجين حول عدد الأطفال المرغوب إنجابهم Husband-Wife Discussion on the Number of Desired Children		النقاش بين الزوجين حول عدد الأطفال المرغوب إنجابهم Husband-Wife Discussion on the Number of Desired Children		النقاش بين الزوجين حول عدد الأطفال المرغوب إنجابهم Husband-Wife Discussion on the Number of Desired Children		
	لا No	نعم Yes	لا No	نعم Yes	لا No	نعم Yes	
Same	55.6	67.0	54.7	69.4	56.0	65.7	نفس العدد
More	22.6	22.8	22.8	21.4	22.5	23.5	أكثر
Less	6.9	8.1	6.8	7.4	7.0	8.4	أقل
Don't know	14.9	2.2	15.7	1.8	14.5	2.3	لا أعرف
Total (n)	5282	9868	1681	3555	3601	6313	المجموع

جدول 90: التوزيع النسبي للنساء حسب عدد الاطفال المثالي من وجهة نظر المرأة وعدد الاطفال الذين تم انجابهم والمنطقة

Table 90: Ideal Number of Children by Number of Children Ever Born and Region

Number of Children Ever Born & Region	المجموع Total (n)	عدد الاطفال المثالي من وجهة نظر المرأة Ideal Number of Children								عدد الاطفال الذين تم انجابهم والمنطقة
		غير محدد برقم Non Numeric	6+	5	4	3	2	1	0	
West Bank										الضفة الغربية
0	1082	15.9	14.4	8.2	37.6	10.6	10.1	2.2	1.0	0
1	1009	12.4	17.7	12.2	29.2	15.0	10.4	2.4	0.8	1
2	1215	11.5	15.7	9.3	37.9	10.0	12.2	2.0	1.3	2
3	1363	11.9	16.8	10.9	31.3	17.3	9.1	1.3	1.4	3
4	1224	10.4	21.3	9.4	40.6	5.5	10.2	1.6	1.1	4
5	1024	11.1	21.2	18.5	27.8	9.2	10.1	0.8	1.3	5
6+	4172	21.9	31.1	6.9	22.0	7.8	7.2	0.9	2.1	6+
Gaza Strip										قطاع غزة
0	702	16.5	24.9	13.0	25.0	8.8	9.2	2.2	0.4	0
1	526	14.1	25.3	17.4	27.9	6.1	8.6	0.2	0.5	1
2	603	11.4	25.2	16.8	28.1	7.7	8.5	1.6	0.8	2
3	601	9.1	25.1	15.6	30.3	12.0	6.9	0.9	-	3
4	572	6.9	31.4	14.3	28.7	6.2	11.6	0.6	0.3	4
5	525	12.0	25.7	19.0	24.1	10.1	7.7	1.2	0.2	5
6+	2248	18.4	38.2	9.8	19.9	6.1	6.1	0.7	0.7	6+
Total										المجموع
0	1784	16.1	18.6	10.1	32.7	9.9	9.7	2.2	0.7	0
1	1535	12.9	20.3	14.0	28.7	12.0	9.7	1.6	0.7	1
2	1818	11.5	18.9	11.8	34.6	9.3	11.0	1.8	1.1	2
3	1964	11.0	19.4	12.3	31.0	15.7	8.5	1.2	1.0	3
4	1796	9.3	24.5	10.9	36.8	5.7	10.7	1.3	0.8	4
5	1549	11.4	22.7	18.7	26.6	9.5	9.3	0.9	0.9	5
6+	6420	20.7	33.6	7.9	21.3	7.2	6.8	0.8	1.6	6+

جدول 91: التوزيع النسبي للنساء حسب عدد الاطفال المثالي من وجهة نظر المرأة والعمر والمنطقة

Table 91: Ideal Number of Children by Age and Region

Age and Region	المجموع Total (n)	عدد الاطفال المثالي من وجهة نظر المرأة Ideal Number of Children								العمر والمنطقة
		غير محدد برقم Non Numeric	6+	5	4	3	2	1	0	
West Bank										الضفة الغربية
15-19	852	11.3	17.2	12.9	37.8	9.0	9.3	1.9	0.7	15-19
20-24	1962	11.5	21.1	10.2	33.9	10.1	10.8	1.6	0.8	20-24
25-29	1954	11.4	20.0	10.5	33.5	10.3	10.6	1.5	1.2	25-29
30-34	1806	12.2	20.5	8.5	32.7	12.6	10.8	1.2	1.4	30-34
35-39	1529	15.6	25.6	8.7	28.6	9.9	8.8	1.4	1.4	35-39
40-44	1161	19.5	26.5	9.4	25.1	10.6	5.7	1.3	1.8	40-44
45-49	1044	24.5	28.0	9.3	19.2	8.7	7.0	1.4	2.1	45-49
50-54	807	31.1	27.6	7.6	16.6	5.5	6.5	1.1	4.1	50-54
Gaza Strip										قطاع غزة
15-19	560	11.5	30.0	14.9	29.4	6.5	7.2	0.6	-	15-19
20-24	1115	9.0	26.6	17.3	28.5	8.4	9.0	0.8	0.3	20-24
25-29	1083	10.4	28.9	14.8	26.8	7.7	10.0	1.1	0.4	25-29
30-34	902	10.5	30.6	12.3	26.7	9.7	8.6	1.1	0.4	30-34
35-39	682	16.4	32.3	12.0	23.6	7.6	6.6	1.1	0.4	35-39
40-44	595	18.3	35.0	12.8	18.1	7.8	6.0	1.6	0.5	40-44
45-49	490	27.5	34.1	8.8	18.0	4.8	4.8	1.0	1.0	45-49
50-54	350	29.6	38.2	8.9	12.5	3.9	4.7	0.3	1.8	50-54
Total										المجموع
15-19	1412	11.4	22.3	13.7	34.5	8.0	8.4	1.4	0.4	15-19
20-24	3077	10.6	23.1	12.8	31.9	9.5	10.1	1.3	0.6	20-24
25-29	3037	11.6	23.2	12.0	31.1	9.4	10.4	1.4	0.9	25-29
30-34	2708	11.6	23.9	9.8	30.7	11.6	10.1	1.2	1.1	30-34
35-39	2211	15.9	27.7	9.7	27.1	9.2	8.1	1.3	1.1	35-39
40-44	1756	19.1	29.4	10.5	22.8	9.7	5.8	1.4	1.4	40-44
45-49	1534	25.5	30.0	9.1	18.8	7.4	6.3	1.2	1.8	45-49
50-54	1157	30.6	30.8	8.0	15.4	5.0	6.0	0.8	3.4	50-54

جدول 92: التوزيع النسبي للنساء حسب عدد الأطفال المثالي من وجهة نظر المرأة وعدد الأطفال الذين تم انجابهم ومكان الإقامة

Table 92: Ideal Number of Children by Number of Children Ever Born and Residence

Children Ever Born & Residence	عدد الأطفال المثالي من وجهة نظر المرأة Ideal Number of Children									عدد الأطفال الذين تم انجابهم ومكان الإقامة
	المجموع Total (n)	غير محدد برقم Non Numeric	6+	5	4	3	2	1	0	
City										مدينة
0	727	16.8	15.4	10.2	36.1	9.8	10.0	1.3	0.4	0
1	597	11.1	19.2	14.7	27.8	13.5	11.6	1.6	0.6	1
2	692	9.1	18.1	10.2	37.9	11.7	10.3	2.0	0.7	2
3	825	9.2	14.6	10.3	34.5	20.8	8.4	1.2	0.9	3
4	765	7.0	23.5	9.4	41.8	6.0	10.8	1.1	0.3	4
5	676	10.4	16.3	19.8	30.8	9.8	11.0	1.2	0.8	5
6+	2421	19.3	33.9	7.8	23.6	6.7	6.8	0.9	1.0	6+
Village										قرية
0	582	17.3	18.1	7.6	33.2	10.8	8.8	3.4	0.8	0
1	569	13.1	19.5	12.3	30.0	13.6	9.0	2.0	0.6	1
2	680	14.2	16.2	10.6	36.0	7.3	12.6	1.8	1.2	2
3	695	12.6	19.3	11.9	28.8	14.4	9.8	1.6	1.6	3
4	638	13.1	20.5	10.5	36.1	6.0	10.2	1.9	1.7	4
5	520	14.3	22.9	20.4	23.6	8.9	7.9	0.8	1.2	5
6+	2445	24.1	31.3	6.7	20.0	7.8	6.7	0.9	2.5	6+
Camp										مخيم
0	475	13.6	24.0	13.1	26.8	9.0	10.3	2.0	1.1	0
1	368	15.7	23.5	15.4	28.5	7.0	7.7	1.1	1.1	1
2	446	11.0	24.0	16.2	27.5	8.4	9.6	1.6	1.6	2
3	444	12.0	28.3	16.7	27.9	8.0	6.5	0.5	0.1	3
4	393	7.3	33.1	14.6	28.1	4.6	11.2	0.8	0.4	4
5	352	9.2	34.7	14.1	22.8	9.7	8.1	0.5	0.8	5
6+	1553	17.5	36.8	10.1	19.7	7.1	6.9	0.8	1.1	6+

جدول 93: التوزيع النسبي للنساء حسب عدد الأطفال المثالي من وجهة نظر المرأة والعمر ومكان الإقامة

Table 93: Ideal Number of Children by Age and Residence

Age and Residence	المجموع Total (n)	عدد الأطفال المثالي من وجهة نظر المرأة Ideal Number of Children								العمر ومكان الإقامة
		غير محدد برقم Non Numeric	6+	5	4	3	2	1	0	
City										مدينة
15-19	564	10.0	21.2	14.8	37.7	8.2	6.7	1.1	0.2	15-19
20-24	1098	9.9	21.7	12.4	33.4	10.8	10.2	1.1	0.4	20-24
25-29	1225	10.5	20.1	10.2	36.4	10.3	10.5	1.6	0.4	25-29
30-34	1079	10.4	21.1	9.1	32.9	13.0	11.4	1.3	0.7	30-34
35-39	863	14.0	26.3	10.3	29.5	9.8	8.7	0.8	0.6	35-39
40-44	748	15.8	28.2	10.1	25.7	11.1	6.1	2.1	0.9	40-44
45-49	654	20.7	27.5	9.7	24.2	7.9	7.1	1.2	1.7	45-49
50-54	484	28.6	27.9	8.5	18.8	5.9	8.0	0.2	1.9	50-54
Village										قرية
15-19	506	12.3	18.3	12.8	35.0	9.6	9.6	1.7	0.6	15-19
20-24	1181	12.7	23.2	9.7	32.7	9.0	10.2	1.7	0.8	20-24
25-29	1042	13.9	20.6	12.1	29.5	10.0	10.7	1.6	1.5	25-29
30-34	981	14.1	21.0	9.3	31.6	11.0	10.1	1.3	1.5	30-34
35-39	839	19.2	27.3	8.6	24.7	9.0	7.5	1.8	1.9	35-39
40-44	635	24.4	26.7	9.5	22.2	9.2	5.1	0.9	2.0	40-44
45-49	541	28.9	31.1	9.5	13.1	8.6	5.7	1.0	2.2	45-49
50-54	418	33.5	30.2	6.3	13.4	4.7	5.3	1.8	4.9	50-54
Camp										مخيم
15-19	343	12.1	29.9	13.0	28.3	5.4	9.5	1.4	0.4	15-19
20-24	799	8.4	25.0	17.7	28.8	8.5	9.9	0.9	0.7	20-24
25-29	770	10.4	31.6	14.8	24.8	7.0	9.9	0.8	0.8	25-29
30-34	647	10.0	32.9	11.7	25.7	10.1	7.9	0.8	1.0	30-34
35-39	509	13.4	30.7	10.6	26.9	8.5	8.3	1.2	0.5	35-39
40-44	372	16.7	36.3	13.1	17.8	7.5	6.5	0.9	1.2	40-44
45-49	339	29.1	32.9	7.4	17.5	4.6	5.5	1.8	1.1	45-49
50-54	256	29.8	37.2	9.9	12.1	3.8	3.2	0.4	3.7	50-54

جدول 94: متوسط عدد الاطفال الذين سبق انجابهم (الاحياء والمتوفين) للنساء اللواتي سبق لهن الزواج حسب عمر الام والمنطقة

Table 94: Mean Number of Children (Dead and Living) Ever Born to Ever Married Women by Mothers' Age and Region

Mothers' Age	المجموع Total			قطاع غزة Gaza Strip			الضفة الغربية West Bank			عمر الام
	متوفين Dead	على قيد الحياة Surviving	اطفال سبق انجابهم Children Ever Born	متوفين Dead	على قيد الحياة Surviving	اطفال سبق انجابهم Children Ever Born	متوفين Dead	على قيد الحياة Surviving	اطفال سبق انجابهم Children Ever Born	
15-19	0.03	0.72	0.75	0.04	0.72	0.76	0.03	0.72	0.75	15-19
20-24	0.06	1.96	2.02	0.07	2.07	2.14	0.05	1.90	1.95	20-24
25-29	0.13	3.39	3.52	0.13	3.52	3.65	0.13	3.32	3.45	25-29
30-34	0.23	4.89	5.12	0.25	5.20	5.45	0.21	4.74	4.95	30-34
35-39	0.36	6.44	6.80	0.40	6.83	7.23	0.34	6.27	6.61	35-39
40-44	0.52	6.94	7.46	0.59	7.26	7.85	0.48	6.78	7.26	40-44
45-49	0.68	6.88	7.56	0.79	7.00	7.79	0.63	6.82	7.45	45-49
50-54	0.98	7.18	8.16	1.22	7.25	8.47	0.88	7.15	8.03	50-54
Total	0.30	4.49	4.79	0.33	4.52	4.85	0.29	4.47	4.76	المجموع

جدول 95: التوزيع النسبي للنساء اللواتي سبق لهن الزواج حسب عدد الاطفال المتوفين وعدد الاطفال الذين سبق انجابهم

Table 95: Relative Distribution of Ever Married Women by Number of Deceased Children and Number of Children Ever Born

Number of Deceased Children	عدد الاطفال الذين سبق انجابهم Number of Children Ever Born										عدد الاطفال المتوفين
	10+	9	8	7	6	5	4	3	2	1	
0	39.4	56.3	66.4	70.1	79.8	84.5	90.0	91.7	94.8	97.5	0
1	28.4	27.0	23.2	22.5	14.7	12.9	8.3	7.5	4.9	2.5	1
2	17.0	11.6	7.3	5.0	4.1	1.9	1.5	0.7	0.3	-	2
+3	15.2	5.1	3.2	2.4	1.5	0.7	0.1	0.1	-	-	3+
Total (n)	1959	842	1058	1202	1357	1559	1799	1973	1825	1551	المجموع

جدول 96: معدلات وفيات الرضع والأطفال المقدرة بالطرق المباشرة لفترات زمنية خمسية سابقة للمسح حسب المنطقة

Table 96: Direct Estimates of Infant and Child Mortality Rates for Reference Periods Preceding the Survey by Region

Rates and Region	الفترات الزمنية السابقة للمسح Years Preceding Survey				المعدلات والمنطقة
	15-19	10-14	5-9	0-4	
West Bank					الضفة الغربية
Neonatal Mortality	28.0	26.6	21.9	15.2	وفيات المواليد حديثي الولادة
Postneonatal Mortality	35.1	24.5	13.1	10.3	وفيات المواليد المتأخرة
Infant Mortality	63.1	51.1	35.0	25.5	وفيات الرضع
Under-Five Mortality	73.5	58.3	40.1	31.0	وفيات الذين اعمارهم اقل من 5 سنة
Gaza Strip					قطاع غزة
Neonatal Mortality	30.9	28.7	21.2	18.0	وفيات المواليد حديثي الولادة
Postneonatal Mortality	38.4	21.0	14.3	12.1	وفيات المواليد المتأخرة
Infant Mortality	69.3	49.7	35.5	30.2	وفيات الرضع
Under-Five Mortality	87.0	57.2	42.3	37.0	وفيات الذين اعمارهم اقل من 5 سنة
Total					المجموع
Neonatal Mortality	28.9	27.3	21.7	16.3	وفيات المواليد حديثي الولادة
Postneonatal Mortality	36.2	23.3	13.5	11.0	وفيات المواليد المتأخرة
Infant Mortality	65.1	50.6	35.2	27.3	وفيات الرضع
Under-Five Mortality	77.7	57.9	40.9	33.2	وفيات الذين اعمارهم اقل من 5 سنة

جدول 97: معدلات وفيات الرضع والأطفال المقطرة بالطرق المباشرة للسنوات الخمسة السابقة للمسح حسب متغيرات مختارة

Table 97: Direct Estimates of Infant and Child Mortality Rates for Five Years Preceding the Survey by Selected Variables

Selected Variables	وفاة الذين أعمارهم أقل من 5 سنة Under - Five Mortality	وفيات الرضع Infant Mortality (1q0)	وفيات المواليد المتأخرة Postneonatal Mortality (PNN)	وفيات حديثي الولادة Neonatal Mortality (NN)	المتغيرات المختارة
Sex					الجنس
Males	36.7	30.3	11.2	19.1	ذكور
Females	29.3	24.0	10.7	13.2	اناث
Residence					مكان الإقامة
City	29.9	23.8	10.1	13.7	مدينة
Village	35.2	29.5	11.8	17.7	قرية
Camp	35.1	28.9	11.0	17.9	مخيم
Education					التعليم
Less than Elementary	36.7	28.9	14.0	15.0	أقل من ابتدائي
Elementary	34.5	31.2	13.0	18.2	ابتدائي
Preparatory	35.7	28.3	10.0	18.2	اعدادي
Secondary and Above	27.0	21.2	7.6	13.6	ثانوي فاكثر
Total	33.2	27.3	11.0	16.3	المجموع

جدول 98: معدلات وفيات الرضع والأطفال المقدرة بالطرق غير المباشرة حسب المنطقة (نموذج العمر)*
Table 98: Indirect Estimates of Infant and Child Mortality Rates by Region (Age Model)*

Reference Date	وفيات الذين أعمارهم أقل من 5 سنوات Under-five Mortality	وفيات الرضع Infant Mortality	التاريخ المرجعي
West Bank			الضفة الغربية
2/1993	37	30	1993/2
4/1991	42	33	1991/4
1/1989	44	35	1989/1
7/1986	50	39	1986/7
10/1983	59	45	1983/10
11/1980	68	51	1980/11
Gaza Strip			قطاع غزة
1/1993	40	32	1993/1
12/1990	37	30	1990/12
7/1988	46	36	1988/7
11/1985	53	41	1985/11
12/1982	65	49	1982/12
1/1980	81	59	1980/1
Total			المجموع
1/1993	37	30	1993/1
3/1991	40	32	1991/3
11/1988	45	35	1988/11
4/1986	50	39	1986/4
7/1983	61	46	1983/7
8/1980	73	54	1980/8

*The West Model was used /Trussel equation.

*باستخدام نموذج غرب/معادلة ترسل.

جدول 99: نسبة المستجوبين الذين امهاتهم على قيد الحياة حسب العمر والمنطقة

Table 99: Percentage of Respondents with Living Mothers by Age and Region

Age	المجموع Total %	قطاع غزة Gaza Strip %	الضفة الغربية West Bank %	العمر
0-4	99.8	99.8	99.9	0-4
5-9	99.3	99.1	99.4	5-9
10-14	98.6	98.4	98.8	10-14
15-19	97.5	97.1	97.6	15-19
20-24	95.3	94.4	95.7	20-24
25-29	91.2	91.6	91.0	25-29
30-34	86.6	85.6	87.1	30-34
35-39	81.3	81.6	81.1	35-39
40-44	70.1	69.5	70.5	40-44
45-49	56.2	52.9	57.7	45-49
50-54	39.9	37.9	40.6	50-54
55-59	21.9	18.6	23.4	55-59
60-64	13.3	15.4	12.4	60-64
65+	5.2	6.4	4.7	65+
Total	86.8	87.7	86.2	المجموع

جدول 100: نسبة المستجوبين الذين ابائهم على قيد الحياة حسب العمر والمنطقة

Table 100: Percentage of Respondents with Living Fathers by Age and Region

العمر	الضفة الغربية West Bank %	قطاع غزة Gaza Strip %	المجموع Total %	Age
0-4	99.3	99.3	99.3	0-4
5-9	98.0	97.8	97.9	5-9
10-14	96.1	95.9	96.0	10-14
15-19	93.0	92.8	92.9	15-19
20-24	87.7	83.5	86.4	20-24
25-29	77.9	74.3	76.7	25-29
30-34	66.4	67.2	66.7	30-34
35-39	57.0	55.5	56.5	35-39
40-44	41.6	40.6	41.3	40-44
45-49	30.3	26.5	29.1	45-49
50-54	19.1	15.5	18.1	50-54
55-59	8.6	6.7	8.0	55-59
60-64	4.3	6.1	4.8	60-64
65+	2.2	3.9	2.6	65+
المجموع	78.2	79.9	78.8	Total

جدول 101: معدلات وفيات الأمومة المقدرة بالطرق غير المباشرة وباستخدام طريقة الاختية حسب العمر

Table 101: Maternal Mortality Rates by Age

Age Group	نسبة الوفيات بسبب الأمومة Proportion Dead From Maternal Causes	معدل وفيات الأمومة Maternal Mortality Ratio per 100,000	الوفاة بسبب الأمومة Life Time Risk of Maternal Death	وفيات الأمومة Maternal Deaths	عدد الأخوات المعرضات للخطر Sister Units of Risk Exposure	عدد الأخوات عند العمر 15 فأكثر Sisters Aged 15 and Above	عدد النساء المستجوبات Number of Respondents	فئات العمر
15-19	0.193	93	0.006	12	2004	18728	5950	15-19
20-24	0.141	82	0.005	17	3137	15227	4837	20-24
25-29	0.100	60	0.004	16	4249	12387	3797	25-29
30-34	0.159	67	0.004	23	5399	10734	3243	30-34
35-39	0.162	74	0.005	26	5452	8211	2493	35-39
40-44	0.126	78	0.005	24	4753	5927	1929	40-44
45-49	0.091	84	0.005	23	4238	4708	1666	45-49
50-54	0.101	140	0.009	29	3190	3330	1263	50-54

جدول 102: توقع البقاء على قيد الحياة المقدر منذ الولادة لتاريخ معين حسب الجنس والمنطقة
(طريقة التيمم)

Table 102: Estimates of Life Expectancy at Birth for Reference Date by Sex and Region (Orphanhood Method)

Sex and Reference Date	المجموع Total	قطاع غزة Gaza Strip	الضفة الغربية West Bank	الجنس والتاريخ المرجعي
Male				ذكر
5/1988	69.9	69.6	70.0	1988/5
5/1986	70.1	69.3	70.4	1986/5
7/1984	69.3	66.5	70.5	1984/7
11/1982	68.6	66.9	69.4	1982/11
6/1981	70.0	70.4	69.9	1981/6
Female				انثى
10/1988	73.7	72.6	74.2	1988/10
12/1986	73.2	72.2	73.7	1986/12
5/1985	72.3	71.1	72.8	1985/5
3/1984	70.8	71.3	70.6	1984/3
6/1983	70.7	69.8	71.1	1983/6

جدول 103: توزيع الافراد حسب مكان الولادة ومكان الإقامة الحالي وفوج العمر

Table 103: Place of Birth by Current Residence and Birth Cohort

Place of Birth & Year of Birth	مكان الإقامة الحالي Current Residence			مكان وسنة الولادة
	المجموع Total	قطاع غزة Gaza Strip	الضفة الغربية West Bank	
Before 1948				قبل عام 1948
West Bank	56.9	0.4	79.9	الضفة الغربية
Gaza Strip	10.8	36.8	0.1	قطاع غزة
Israel	30.8	60.8	18.6	إسرائيل
Jordan	0.4	0.1	0.5	الأردن
Gulf Countries	0.0	0.0	0.0	دول الخليج
Other Countries	1.1	1.9	0.8	دول أخرى
Total	12507	3623	8884	المجموع
1949–1967				1949–1967
West Bank	63.1	0.7	93.9	الضفة الغربية
Gaza Strip	31.5	94.0	0.7	قطاع غزة
Israel	1.7	2.5	1.4	إسرائيل
Jordan	1.7	0.2	2.4	الأردن
Gulf Countries	0.7	0.6	0.7	دول الخليج
Other Countries	1.3	2.0	1.0	دول أخرى
Total (n)	19581	6458	13123	المجموع
After 1967				بعد عام 1967
West Bank	62.0	0.3	95.0	الضفة الغربية
Gaza Strip	33.0	94.7	0.1	قطاع غزة
Israel	0.1	0.1	0.1	إسرائيل
Jordan	1.3	0.5	1.8	الأردن
Gulf Countries	1.9	2.0	1.8	دول الخليج
Other Countries	1.7	2.5	1.2	دول أخرى
Total (n)	79887	27821	52066	المجموع

جدول 104: توزيع الافراد حسب مكان الولادة ومكان الإقامة الحالي (على مستوى اللواء)

Table 104: Place of Birth By District of Current Residence

Place of Birth	مكان الإقامة الحالي Current Residence								مكان الولادة
	قطاع غزة Gaza Strip	الخليل Hebron	اريجا وبيت لحم Jericho & Bethlehem	القدس Jerusalem	رام الله Ramallah	نابلس Nablus	طولكرم وقلقيلية Tulkarm & Qalqilya	جنين Jenin	
Jenin	0.0	0.0	0.4	0.2	0.2	1.7	0.7	91.3	جنين
Tulkarm & Qalqilya	0.0	0.1	0.1	0.1	0.3	1.0	89.4	0.6	طولكرم وقلقيلية
Nablus	0.0	0.1	0.8	0.6	0.4	89.0	1.7	0.6	نابلس
Ramallah	0.0	0.3	0.6	1.9	85.8	0.2	0.1	0.1	رام الله
Jerusalem	0.0	1.2	2.1	84.8	1.5	0.2	0.0	0.0	القدس
Jericho & Bethlehem	0.1	0.4	87.6	1.5	0.5	0.4	0.2	0.1	اريجا و بيت لحم
Hebron	0.1	94.6	1.2	3.5	0.5	0.1	0.1	0.0	الخليل
Gaza Strip	89.0	0.1	0.1	0.3	0.4	0.3	0.2	0.0	قطاع غزة
Israel	6.3	1.0	2.9	2.0	3.7	2.6	2.8	3.8	إسرائيل
Other Countries	4.3	2.2	4.1	5.1	6.8	4.6	4.8	3.4	دول أخرى
Total (n)	37906	17709	7752	7363	11961	10554	9690	9088	المجموع

جدول 105: توزيع الافراد حسب مكان الإقامة سنة 1987 ومكان الإقامة الحالي

Table 105: Persons By Place of Residence in 1987 and Current Residence

Place of Residence in 1987	مكان الإقامة الحالي Current Residence								مكان الإقامة سنة 1987
	قطاع غزة Gaza Strip	الخليل Hebron	أريحا وبيت لحم Jericho & Bethlehem	القدس Jerusalem	رام الله Ramallah	نابلس Nablus	طولكرم وقفيلية Tulkarm & Qalqilya	جنين Jenin	
Same District	94.4	96.4	94.0	92.9	92.4	92.9	92.2	94.1	نفس اللواء
Other District									لواء آخر
West Bank	0.1	1.0	2.0	2.5	1.4	0.9	1.0	0.6	الضفة الغربية
Gaza Strip	-	0.0	0.0	0.1	0.1	0.0	-	-	قطاع غزة
Other Countries	5.5	2.6	4.1	4.4	6.2	6.1	6.8	5.2	دول أخرى
Total (n)	25939	12457	5692	5628	8998	7795	7118	6691	المجموع

جدول 106: توزيع الافراد حسب مكان الإقامة كما هو في الهوية ومكان الإقامة الحالي (على مستوى اللواء)
Table 106: Place of Residence as Stated in the Indentity Card and Current Residence

Place of Birth	مكان الإقامة الحالي Current Residence								مكان الولادة
	قطاع غزة Gaza Strip	الخليل Hebron	اريجا وبيت لحم Jericho & Bethlehem	القدس Jerusalem	رام الله Ramallah	نابلس Nablus	طولكرم وقلقيلية Tulkarm & Qalqilya	جنين Jenin	
Jenin	0.0	0.0	0.6	0.1	0.2	0.8	0.3	99.5	جنين
Tulkarm & Qalqilya	0.1	0.0	0.1	0.1	0.3	0.7	98.9	0.1	طولكرم وقلقيلية
Nablus	0.0	0.1	1.1	0.1	0.3	97.9	0.4	0.1	نابلس
Ramallah	0.0	0.2	0.2	1.1	96.3	0.0	0.0	0.0	رام الله
Jerusalem	0.0	1.2	1.7	96.9	2.2	0.1	0.0	0.1	القدس
Jericho & Bethlehem	0.1	0.6	95.4	0.6	0.6	0.2	0.2	0.1	اريجا و بيت لحم
Hebron	0.0	97.7	0.5	0.8	0.1	0.0	0.1	0.0	الخليل
Gaza Strip	99.7	0.2	0.3	0.3	0.1	0.2	0.1	-	قطاع غزة
Total (n)	36669	16317	7362	5157	10148	10157	9325	8747	المجموع

جدول 107: نسبة الهجرة* حسب اللواء

Table 107: Percentage of Migrants* by District

District	حسب الهوية According to ID	حسب مكان الإقامة عام 1987 According to Place of Residence 1987	حسب مكان الولادة According to Place of Birth	اللواء
Jenin	0.5	5.9	8.7	جنين
Tulkarm & Qalqilya	1.1	7.8	10.6	طولكرم + قلقيلية
Nablus	2.1	7.1	11.0	نابلس
Ramallah	3.7	7.6	14.2	رام الله
Jerusalem	3.1	7.6	15.2	القدس
Jericho and Bethlehem	4.6	6.0	12.4	أريحا وبيت لحم
Hebron	2.3	3.6	5.4	الخليل
Gaza Strip	0.3	5.6	11.0	قطاع غزة

* Internal migration includes intra-District migration only

* لا تشمل الهجرة داخل اللواء الواحد

جدول 108: توزيع الاقارب في الخارج حسب الجنس والعمر والحالة الزوجية
Table 108: Relatives Abroad by Sex, Age and Marital Status

Age	المجموع Total		الحالة الزوجية Marital Status										العمر
			منفصل Separated		مطلق Divorced		ارمل Widowed		متزوج Married		غير متزوج Never Married		
	اناث Female	ذكور Male	اناث Female	ذكور Male	اناث Female	ذكور Male	اناث Female	ذكور Male	اناث Female	ذكور Male	اناث Female	ذكور Male	
<20	289	273	-	-	-	-	1.0	0.3	35.9	16.3	63.2	83.5	<20
20-29	1398	1363	0.1	0.0	0.3	0.4	0.3	-	91.5	34.9	7.8	64.7	20-29
30-39	2643	2920	0.0	0.2	0.4	0.8	1.1	0.1	95.8	90.0	2.7	8.9	30-39
40-49	2682	3986	0.2	0.0	0.9	0.5	3.6	0.2	94.7	97.0	0.7	2.3	40-49
50-59	1806	3070	0.3	0.1	1.3	0.5	10.1	0.4	87.0	97.7	1.3	1.4	50-59
60+	1001	1550	1.0	0.2	1.5	0.7	32.5	2.7	63.2	95.5	1.8	0.9	60+
Total	9819	13162	0.2	0.1	0.8	0.6	6.5	0.5	88.2	87.3	4.3	11.5	المجموع

جدول 109: توزيع الأقارب في الخارج حسب العلاقة برب الأسرة والجنس

Table 109: Relatives Abroad by Relation to Head of Household and Sex

Relation to Head of Household	المجموع Both Sexes	اناث Female	ذكور Male	العلاقة برب الأسرة
Father/Mother	1.9	2.0	1.8	الاب/الام
Brother/Sister	77.4	78.2	76.8	اخ/اخت
Children	20.3	19.6	20.8	احد الابناء
Spouse	0.4	0.2	0.6	زوج/زوجة
Total	23195	9898	13297	المجموع

جدول 110: نسب الأقارب في الخارج حسب الدول المستقبلية لهم (مكان تواجدهم) والمنطقة

Table 110: Relatives Abroad by Country of Destination and Region

Country of Destination	المجموع Total	قطاع غزة Gaza Strip	الضفة الغربية West Bank	الدول المستقبلية للمهاجرين
Jordan	49.2	14.1	60.8	الأردن
Saudi Arabia	13.6	29.6	8.3	السعودية
Arab Emirates	5.7	11.7	3.7	الإمارات
Other Gulf Countries	3.5	6.0	2.7	دول الخليج أخرى
Egypt	3.6	13.3	0.4	مصر
Libya	2.2	7.8	0.4	ليبيا
Other Arab Countries	3.9	7.2	2.8	دول عربية أخرى
North America	10.5	2.4	13.2	أمريكا الشمالية
European Countries	4.6	6.5	3.9	دول أوروبية
South America	1.5	0.2	2.0	أمريكا الجنوبية
Other Countries	1.7	1.2	1.9	دول أخرى
Total	23195	5763	17432	المجموع

جدول 111: حسب الأقارب في الخارج الذين كانوا سابقا يحملون الهوية والذين حاليا يحملون الهوية والذين لا يحملون الهوية حسب صلة القرابة برب الاسرة والمنطقة

Table 111: Relatives Abroad Who Ever Had and Currently Having an Identity Card by Relation to Head of Household and Region

Relation to Head of Household	المجموع Total	لا يحملون الهوية Never had ID Card	كانوا سابقا يحملون الهوية Lost ID Card	حاليا يحملون الهوية Currently Having ID Card	العلاقة برب الاسرة
West Bank					الضفة الغربية
Parent	262	42.0	14.3	43.6	الاب/الام
Brother/Sister	13342	47.7	15.2	37.1	اخ/اخت
Children	3700	24.7	15.5	59.7	ابناء
Spouse	72	41.9	20.2	37.8	زوج/زوجة
Gaza Strip					قطاع غزة
Parent	175	39.9	24.3	35.8	اب/ام
Brother/Sister	4550	40.1	17.5	42.4	اخ/اخت
Children	1008	25.0	11.2	63.8	ابناء
Spouse	25	39.0	37.4	23.6	زوج/زوجة
Total					المجموع
Parent	437	41.2	18.4	40.5	اب/ام
Brother/Sister	17892	45.8	15.8	38.4	اخ/اخت
Children	4708	24.8	14.6	60.6	ابناء
Spouse	97	41.2	24.7	34.1	زوج/زوجة
Total	23134	41.4	15.6	43.0	المجموع

جدول 112 أ: توزيع الافراد حسب سنوات العمر المفردة والجنس (الضفة الغربية)

Table 112 A: Individual by Single Years of Age and Sex (West Bank)

المجموع Total	انثى Female	ذكر Male	العمر Age	المجموع Total	انثى Female	ذكر Male	العمر Age
539	273	266	41	2714	1322	1392	0
513	259	254	42	2596	1231	1365	1
450	223	227	43	2677	1288	1389	2
477	227	250	44	2547	1231	1316	3
423	211	212	45	2496	1198	1298	4
388	187	201	46	2393	1140	1253	5
553	313	240	47	2232	1028	1204	6
356	182	174	48	2037	973	1064	7
446	251	195	49	1916	932	984	8
393	203	190	50	1982	954	1028	9
334	166	168	51	1944	928	1016	10
408	244	164	52	1942	915	1027	11
279	123	156	53	1888	929	959	12
311	156	155	54	1809	905	904	13
350	230	120	55	1802	836	966	14
235	115	120	56	1892	878	1014	15
436	264	172	57	1784	929	955	16
307	146	161	58	1713	830	883	17
313	168	145	59	1756	808	948	18
239	125	114	60	1599	738	861	19
197	104	93	61	1541	746	795	20
449	295	154	62	1493	720	773	21
215	108	107	63	1381	655	726	22
298	155	143	64	1318	604	714	23
213	112	101	65	1231	566	665	24
205	104	101	66	1272	589	683	25
389	217	172	67	1074	502	572	26
151	74	77	68	1035	506	529	27
193	99	94	69	991	470	521	28
128	59	69	70	989	478	511	29
128	58	70	71	1025	528	497	30
224	139	85	72	876	429	447	31
66	28	38	73	913	487	426	32
110	65	45	74	820	430	390	33
90	37	53	75	792	351	441	34
73	32	41	76	699	367	332	35
196	89	107	77	718	372	346	36
28	15	13	78	753	386	367	37
66	41	25	79	576	297	279	38
506	227	279	80+	630	336	294	39
74115	36161	37954	جميع الاعمار All Ages	552	310	242	40

جدول 112 ب: توزيع الافراد حسب سنوات العمر المفردة والجنس (قطاع غزة)

Table 112 B: Individual by Single Years of Age and Sex (Gaza Strip)

المجموع Total	انثى Female	ذكر Male	العمر Age	المجموع Total	انثى Female	ذكر Male	العمر Age
295	135	160	41	1678	797	881	0
263	125	138	42	1652	792	860	1
223	103	120	43	1604	747	857	2
257	132	125	44	1567	782	785	3
223	121	102	45	1497	758	739	4
202	103	99	46	1464	716	748	5
227	138	89	47	1273	634	639	6
148	66	82	48	1226	621	605	7
167	94	73	49	1129	563	566	8
128	60	68	50	1116	517	599	9
105	53	52	51	1018	471	547	10
237	172	65	52	1011	519	492	11
87	48	39	53	1014	492	522	12
94	38	56	54	918	453	465	13
111	69	42	55	902	443	459	14
71	33	38	56	848	382	466	15
316	240	76	57	813	379	434	16
112	35	77	58	810	379	431	17
125	54	71	59	816	387	429	18
102	41	61	60	748	342	406	19
70	27	43	61	697	333	364	20
289	209	80	62	720	355	365	21
82	37	45	63	610	302	308	22
95	39	56	64	577	308	269	23
81	44	37	65	577	252	325	24
48	20	28	66	521	260	261	25
264	178	86	67	484	244	240	26
37	13	24	68	531	264	267	27
55	21	34	69	543	251	292	28
41	9	32	70	485	238	247	29
18	6	12	71	475	210	265	30
142	89	53	72	462	231	231	31
14	4	10	73	510	241	269	32
38	7	31	74	369	178	191	33
20	9	11	75	332	159	173	34
19	4	15	76	336	161	175	35
97	61	36	77	331	154	177	36
9	2	7	78	305	149	156	37
14	5	9	79	277	129	148	38
161	88	73	80+	280	149	131	39
37906	18618	19288	جميع الاعمار All Ages	294	142	152	40

جدول 112 جـ : توزيع الافراد حسب سنوات العمر المفردة والجنس (الضفة الغربية وقطاع غزة)

Table 112 C: Individual by Single Years of Age and Sex (West Bank and Gaza Strip)

المجموع Total	انثى Female	ذكر Male	العمر Age	المجموع Total	انثى Female	ذكر Male	العمر Age
834	408	426	41	4392	2119	2273	0
775	384	391	42	4249	2023	2226	1
673	326	347	43	4281	2035	2246	2
733	358	375	44	4114	2013	2101	3
645	332	313	45	3994	1957	2037	4
591	291	300	46	3856	1855	2001	5
780	451	329	47	3505	1662	1843	6
504	248	256	48	3263	1594	1669	7
613	345	268	49	3045	1495	1550	8
521	263	258	50	3098	1471	1627	9
438	219	219	51	2962	1399	1563	10
644	416	228	52	2953	1434	1519	11
366	171	195	53	2900	1420	1480	12
405	194	211	54	2727	1358	1369	13
460	298	162	55	2704	1279	1425	14
306	148	158	56	2742	1261	1481	15
751	503	248	57	2595	1207	1388	16
420	182	238	58	2522	1208	1314	17
439	223	216	59	2572	1195	1377	18
340	166	174	60	2346	1079	1267	19
266	131	135	61	2238	1079	1159	20
739	504	235	62	2213	1075	1138	21
297	145	152	63	1991	957	1034	22
394	194	200	64	1896	913	983	23
294	156	138	65	1808	818	990	24
253	123	130	66	1793	849	944	25
653	395	258	67	1558	746	812	26
188	87	101	68	1566	770	796	27
247	119	128	69	1534	721	813	28
167	67	100	70	1473	716	757	29
147	64	83	71	1499	738	761	30
366	228	138	72	1337	660	677	31
80	32	48	73	1423	728	695	32
149	73	76	74	1189	608	581	33
110	46	64	75	1123	510	613	34
92	36	56	76	1035	528	507	35
293	150	143	77	1049	526	523	36
35	16	19	78	1058	535	523	37
80	46	34	79	853	426	427	38
667	315	352	80+	909	484	425	39
112021	54779	57242	جميع الاعمار All Ages	846	452	394	40

جدول 113: التوزيع العمري للنساء المؤهلات في العمر (14-54)، وللنساء المؤهلات اللواتي سبق لهن الزواج وتمت مقابلتهم (غير مرجحة)

Table 113: Age Distribution for Eligible Women Age (14-54), and Ever Married Women who were Interviewed (Unweighted)

Age Group	اللواتي تمت مقابلتهم Interview Completed		النساء اللواتي سبق لهن الزواج Ever Married Women		النساء المؤهلات Eligible Women		فئات العمر
	النسبة Percent	العدد Number	النسبة Percent	العدد Number	النسبة Percent	العدد Number	
Less than 15	0.1	10	0.1	11	5.0	1290	اقل من 15
15-19	8.5	1374	8.5	1401	22.6	5889	15-19
20-24	18.2	2950	18.3	3033	18.3	4766	20-24
25-29	18.1	2927	18.0	2977	14.4	3740	25-29
30-34	16.1	2604	16.0	2643	12.1	3160	30-34
35-39	12.9	2095	12.8	2125	9.3	2413	35-39
40-44	10.5	1703	10.5	1733	7.3	1907	40-44
45-49	9.0	1459	9.1	1503	6.2	1625	45-49
50-54	6.7	1085	6.8	1121	4.7	1222	50-54
Total	100.0	16207	100.0	16547	100.0	26012	المجموع

جدول 114: نسبة النقص في الاجابة على بعض الاسئلة المتعلقة بالخصائص الديمغرافية حسب مجموعات مرجعية معينة

Table 114: Percentage of Observation Missing Information for Selected Demographic Questions

Subject	عدد الحالات Number of Cases	نسبة نقص الاجابة Percentage Missing Information	السؤال
Birth Date ⁽¹⁾			تاريخ الميلاد ⁽¹⁾
Month Only	53851	0.8	الشهر فقط
Month and Year	53851	0.0	الشهر والسنة
Age at Death ⁽¹⁾	2230	1.3	العمر عند الوفاة ⁽¹⁾
Age/Date of First Marriage ⁽²⁾	16926	0.0	العمر/تاريخ الزواج الأول ⁽²⁾

(1) Last 15 Years

(1) لآخر 15 سنة

(2) Ever-Married Women. Both Age and Year Missing

(2) النساء اللواتي سبق لهن الزواج،

العمر عند الزواج وسنة الزواج

جدول 115: توزيع حالات الوفاة للذين توفوا وأعمارهم أقل من شهر حسب العمر عند الوفاة
بالأيام لفترات زمنية خمسية سابقة للمسح

**Table 115: Reported Deaths Under 1 Month of Age by Age at Death
in Days for Five-Year Periods Preceding the Survey**

Age at Death (Days)	السنوات السابقة للمسح Years Preceding Survey					العمر عند الوفاة (بالأيام)
	0-19	15-19	10-14	5-9	0-4	
Less than 1	13.5	12.7	12.4	14.1	15.0	أقل من 1
1	25.5	22.4	24.2	29.8	25.3	1
2	7.1	7.0	6.1	6.4	9.1	2
3	10.3	9.2	11.3	11.1	9.4	3
4	5.5	4.5	6.6	4.2	6.6	4
5	3.6	5.2	3.5	3.4	2.5	5
6	0.9	1.1	1.0	0.5	1.1	6
7	11.7	14.0	13.5	8.7	10.5	7
8	1.0	1.5	0.6	0.5	1.5	8
9	1.2	2.1	0.9	1.5	0.2	9
10	3.4	3.5	3.5	4.6	2.0	10
11	1.2	1.7	1.3	-	1.8	11
12	1.3	2.0	0.7	1.4	1.2	12
13	0.4	0.5	0.9	-	-	13
14	1.5	1.4	2.2	1.0	1.4	14
15	3.4	2.6	3.4	4.1	3.3	15
16	0.7	0.6	0.6	0.4	1.0	16
17	0.5	0.8	0.4	-	0.8	17
18	0.9	0.8	0.7	1.0	1.0	18
19	0.4	0.5	-	0.8	0.3	19
20	2.3	2.3	2.6	3.0	1.3	20
21	1.0	1.5	1.4	0.6	0.5	21
22	0.3	-	0.7	-	0.3	22
23	0.3	-	-	0.6	0.4	23
24	0.3	0.8	-	0.1	0.3	24
25	0.7	0.3	0.7	0.6	1.2	25
26	0.1	-	-	-	0.6	26
27	0.5	0.2	0.2	0.9	0.5	27
28	0.5	0.3	0.7	0.7	0.3	28
29	0.2	0.2	-	-	0.4	29
Total	1478	24.0	26.5	25.5	24.0	المجموع

جدول 116: توزيع حالات الوفاة للذين توفوا وأعمارهم أقل من سنتين حسب العمر عند الوفاة
بالاشهر لفترات زمنية خمسية سابقة للمسح

**Table 116: Reported Deaths Under 2 Years of Age by Age at Death in
Months for Five Year Periods Preceding the Survey**

Age at Death (Months)	السنوات السابقة للمسح Years Preceding Survey					العمر عند الوفاة (بالاشهر)
	0-19	15-19	10-14	5-9	0-4	
Less than 1	51.5	41.4	50.0	61.8	56.2	اقل من 1
1	6.7	5.8	7.8	5.9	7.5	1
2	6.3	6.0	7.8	6.0	5.3	2
3	6.9	7.9	6.2	6.8	6.7	3
4	5.6	6.9	4.8	5.8	4.7	4
5	2.8	3.3	2.7	2.0	2.8	5
6	4.4	6.9	4.8	2.2	2.5	6
7	2.7	4.7	1.7	2.1	2.0	7
8	2.2	2.9	2.3	1.3	2.0	8
9	2.5	3.5	2.1	2.2	2.0	9
10	1.0	1.3	1.3	0.3	1.0	10
11	0.9	1.1	1.0	0.6	1.0	11
12	2.8	3.7	3.3	1.9	1.7	12
13	0.2	0.4	-	-	0.3	13
14	0.3	0.1	0.5	-	0.7	14
15	0.5	0.8	0.6	-	0.3	15
16	0.2	0.2	0.3	-	0.2	16
17	0.2	-	0.4	-	0.2	17
18	1.4	2.1	1.0	0.7	1.6	18
19	0.2	0.6	-	0.1	0.2	19
20	0.3	0.3	0.4	0.4	0.3	20
21	0.2	0.2	0.1	-	0.3	21
22	0.1	-	0.1	-	0.2	22
23	0.1	-	0.2	-	0.3	23
Total	2873	29.8	27.0	21.0	22.0	المجموع

جدول 117: توزيع المواليد حسب السنوات الميلادية منذ الولادة للاطفال (أحياء، متوفين، المجموع)، حسب اكتمال البيانات، نسبة الجنس عند الولادة، نسبة المواليد حسب السنوات الميلادية

Table 117: Distribution of Births by Calendar Years since Birth for Living, Dead and all Children, According to Reported Completeness, Sex Ratio at Birth, and Ratio of Births by Calendar Year (Weighted)

Years Since Birth	النسبة للسنوات الميلادية Calendar Year Ratio			نسبة الجنس عند الولادة Sex Ratio at Birth			نسبة اكتمال تسجيل تاريخ الميلاد Complete Birth Date %			عدد المواليد Number of Births			السنوات منذ الولادة
	المجموع Total	متوفين Dead	احياء Still alive	المجموع Total	متوفين Dead	احياء Still alive	المجموع Total	متوفين Dead	احياء Still alive	المجموع Total	متوفين Dead	احياء Still alive	
0	NA	NA	NA	107.0	156.4	106.1	100.0	99.0	100.0	4377	100	4277	0
1	98.4	103.3	98.2	110.0	111.9	110.0	99.7	94.4	99.9	4278	125	4153	1
2	101.9	104.0	101.8	112.1	153.6	110.9	99.6	93.7	99.8	4320	142	4178	2
3	100.3	104.6	100.2	106.0	164.3	104.4	99.8	95.3	99.9	4205	148	4057	3
4	100.3	99.6	100.3	106.6	120.3	106.1	99.5	90.1	99.9	4061	141	3920	4
5	102.9	100.0	103.0	107.8	128.8	107.2	99.4	86.7	99.8	3893	135	3758	5
6	97.3	92.1	97.5	113.9	130.4	113.3	99.3	86.0	99.8	3503	129	3374	6
7	101.0	116.9	100.3	104.0	110.1	103.7	99.0	82.1	99.7	3311	145	3166	7
8	95.0	77.3	95.9	103.1	98.3	103.3	99.1	83.2	99.8	3056	119	2937	8
9	103.0	112.0	102.6	108.1	89.5	109.2	98.6	78.5	99.7	3125	163	2962	9
10	98.5	101.2	98.4	108.5	95.5	109.4	98.6	80.2	99.8	3011	172	2839	10

NA: Not Applicable

NA: لا يطبق

الأشكال البيانية

Figures

شكل 1: الكثافة السكانية داخل المسكن حسب المنطقة

Figure 1: Housing Density by Region

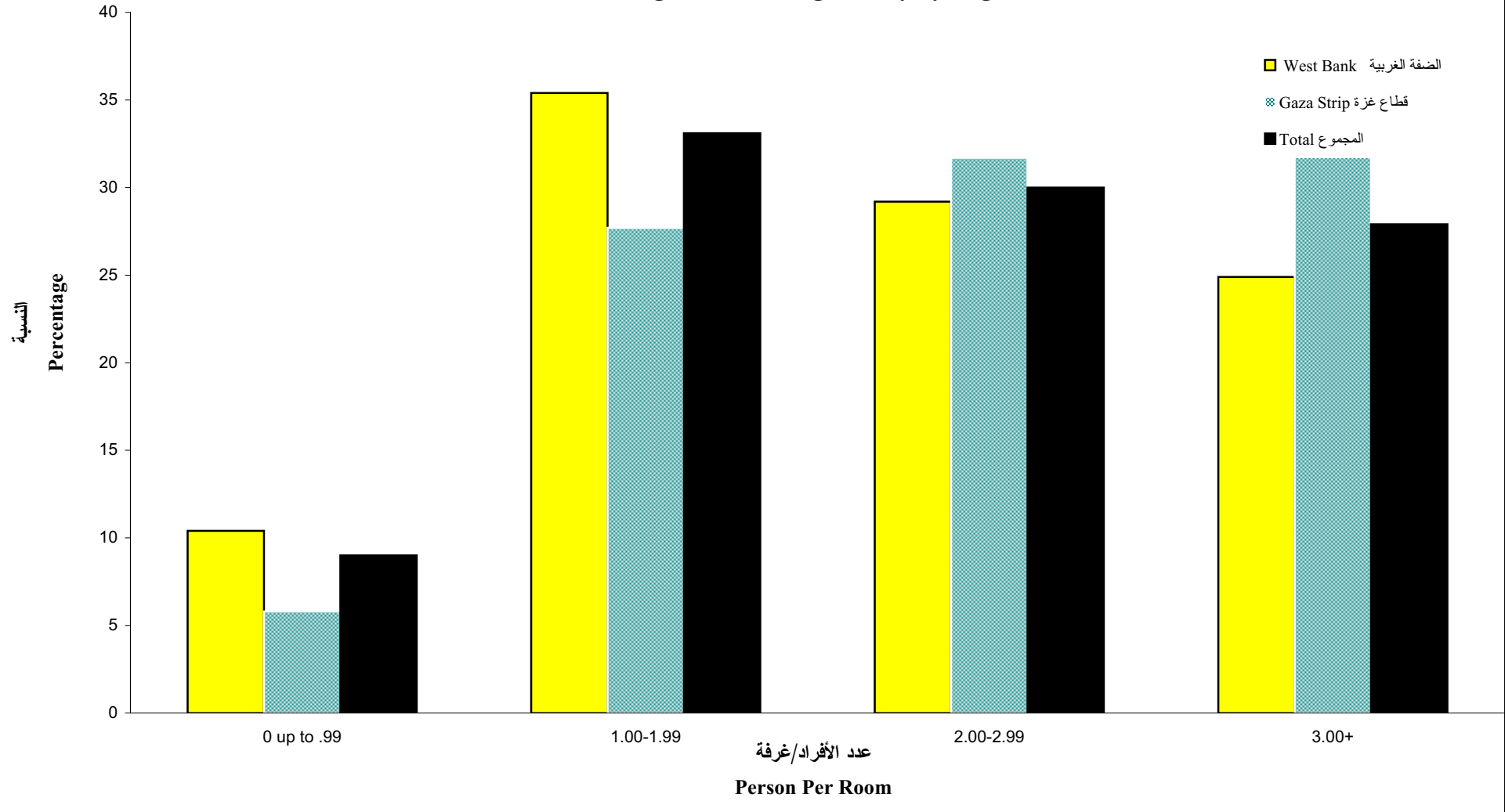

شكل 2: نسبة الأفراد عند العمر 15 سنة فأكثر الذين أعلى مؤهل لديهم اعدادي وثانوي حسب الجنس والمنطقة

Figure 2: Percentage of Persons Age 15 Years and Over with Preparatory and Secondary Education According to Sex and Region

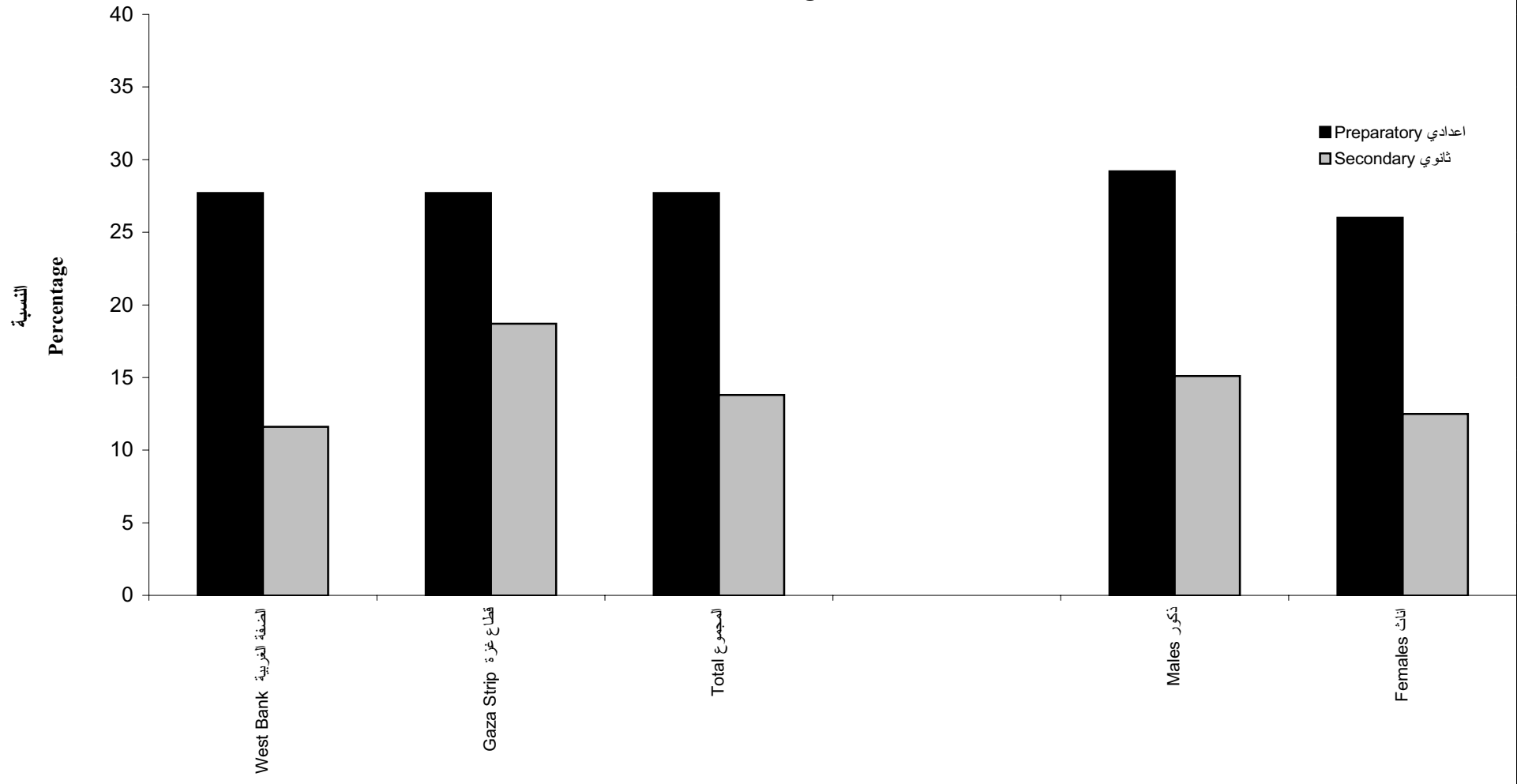

شكل 3: التوزيع السكاني للضفة الغربية وقطاع غزة حسب العمر والجنس

Figure 3: Age-Sex Distribution of the West Bank and Gaza Strip Population

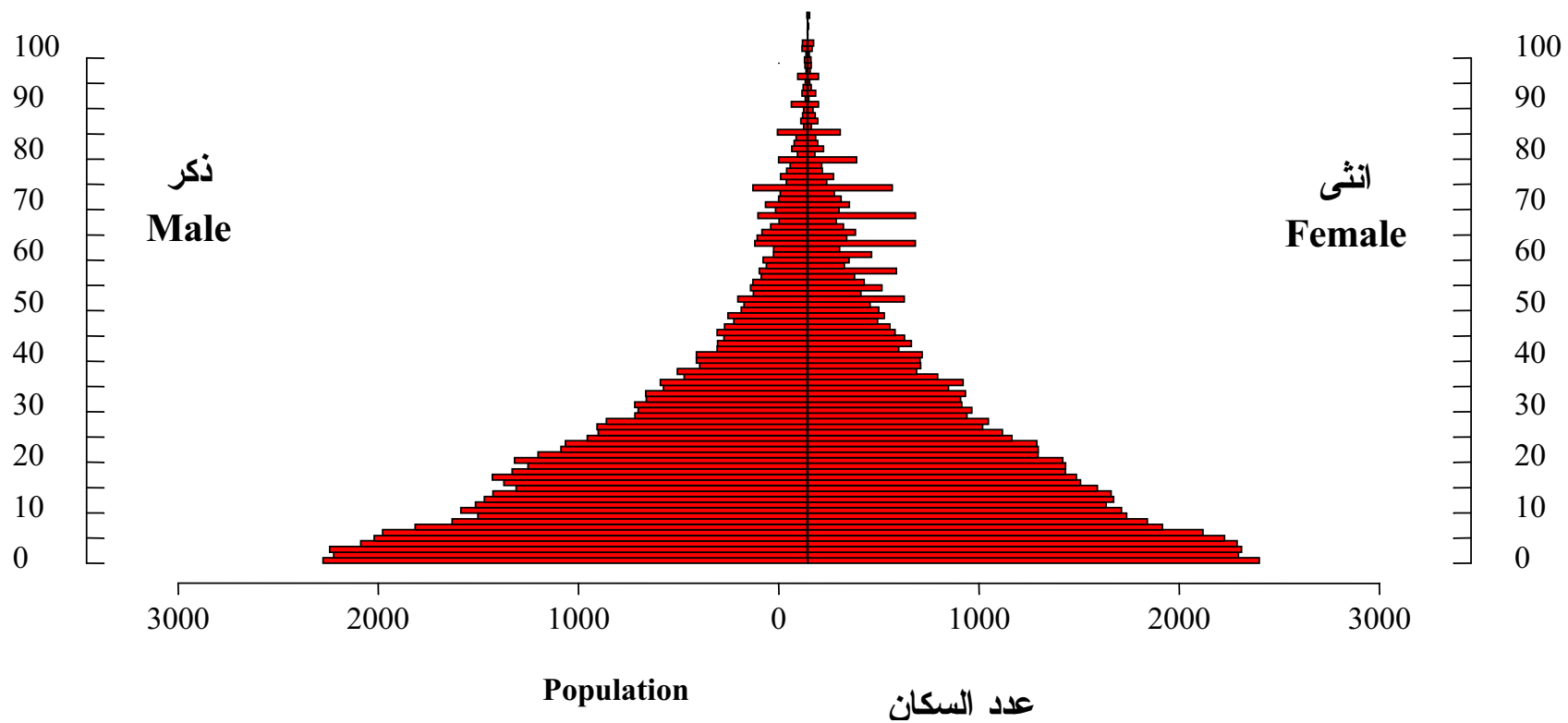

شكل 4: التوزيع النسبي للسكان في الضفة الغربية حسب العمر والجنس
Figure 4: Age-Sex Distribution of the West Bank Population

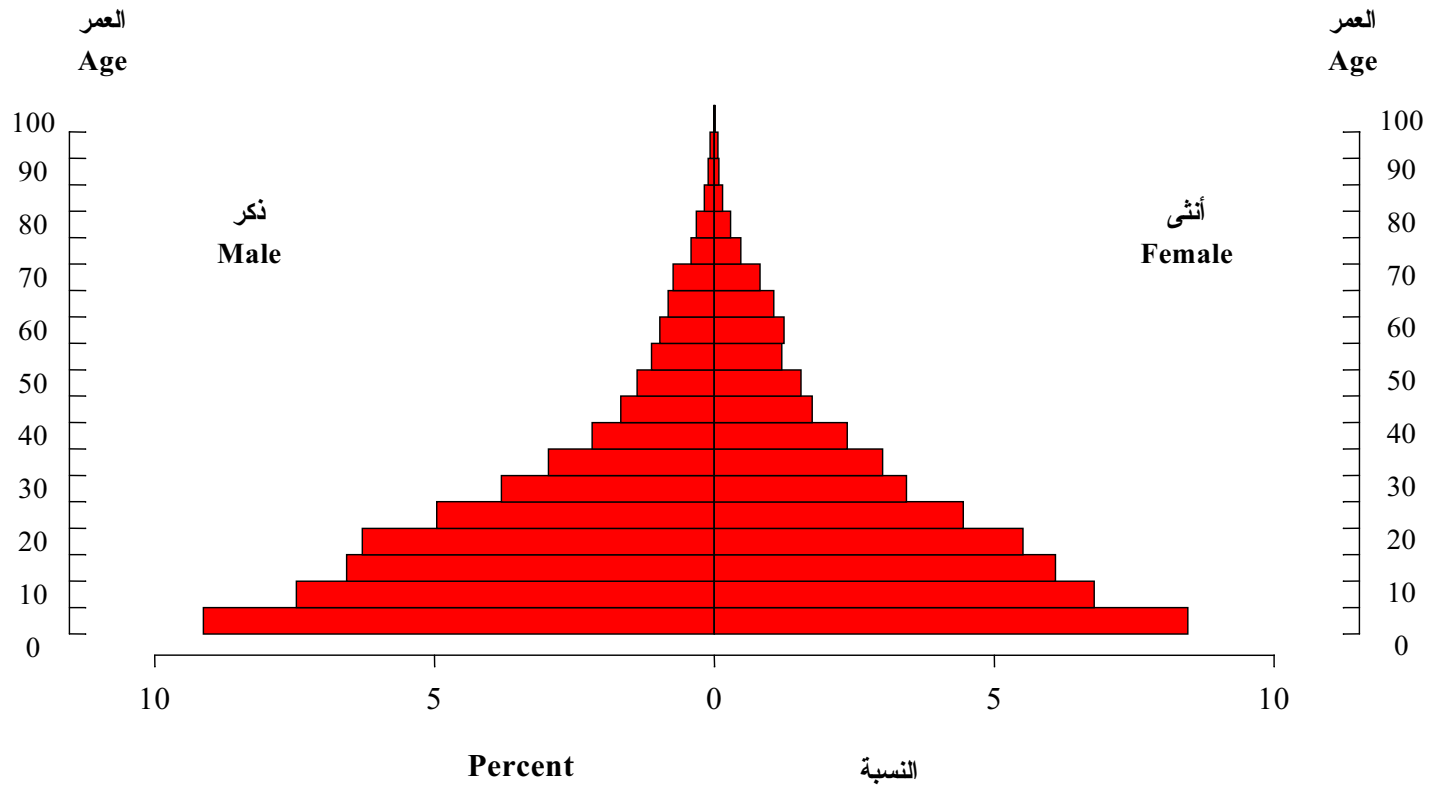

شكل 5: التوزيع السكاني لقطاع غزة حسب العمر والجنس
Figure: 5: Age-Sex Distribution of the Gaza Strip Population

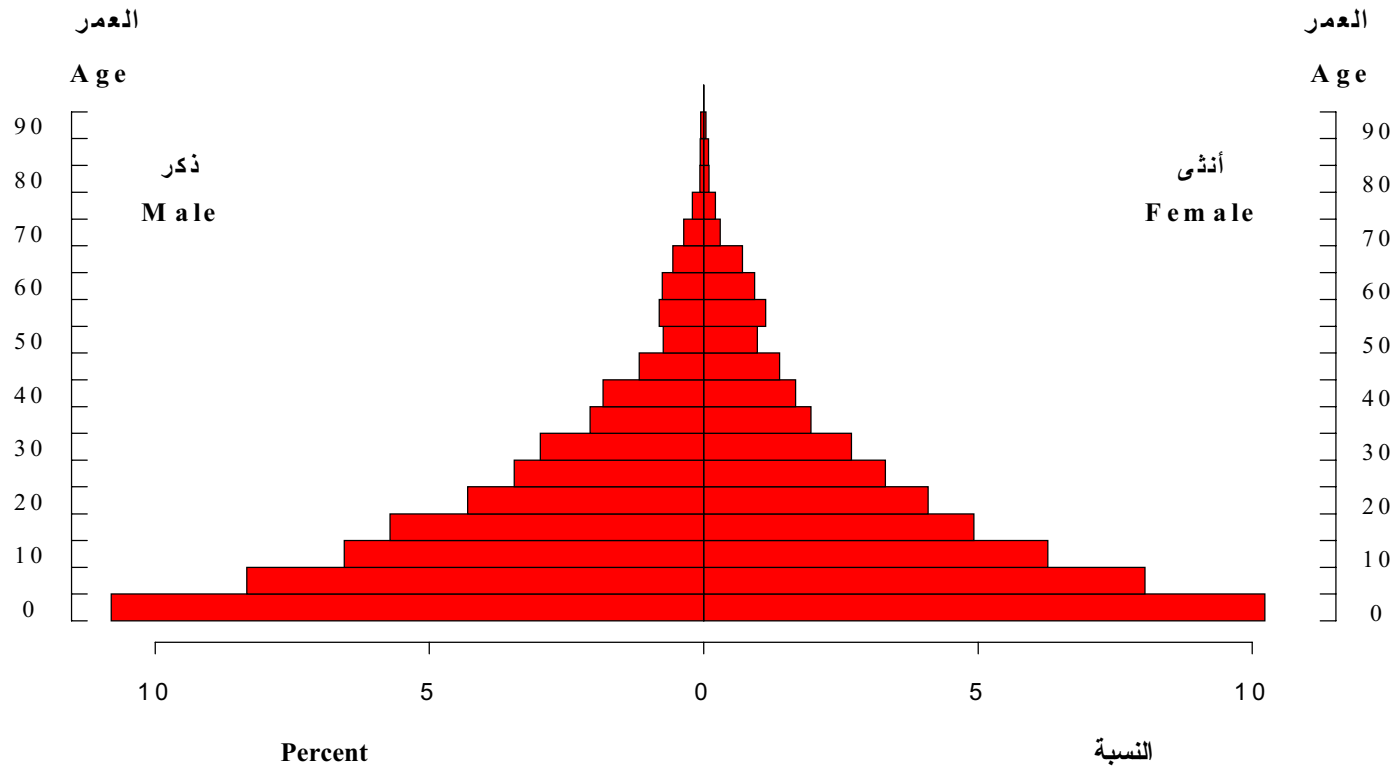

شكل 6 : نسبة الجنس حسب فئات عمرية خمسية
Figure 6: Sex Ratio by Five-Year Age Groups

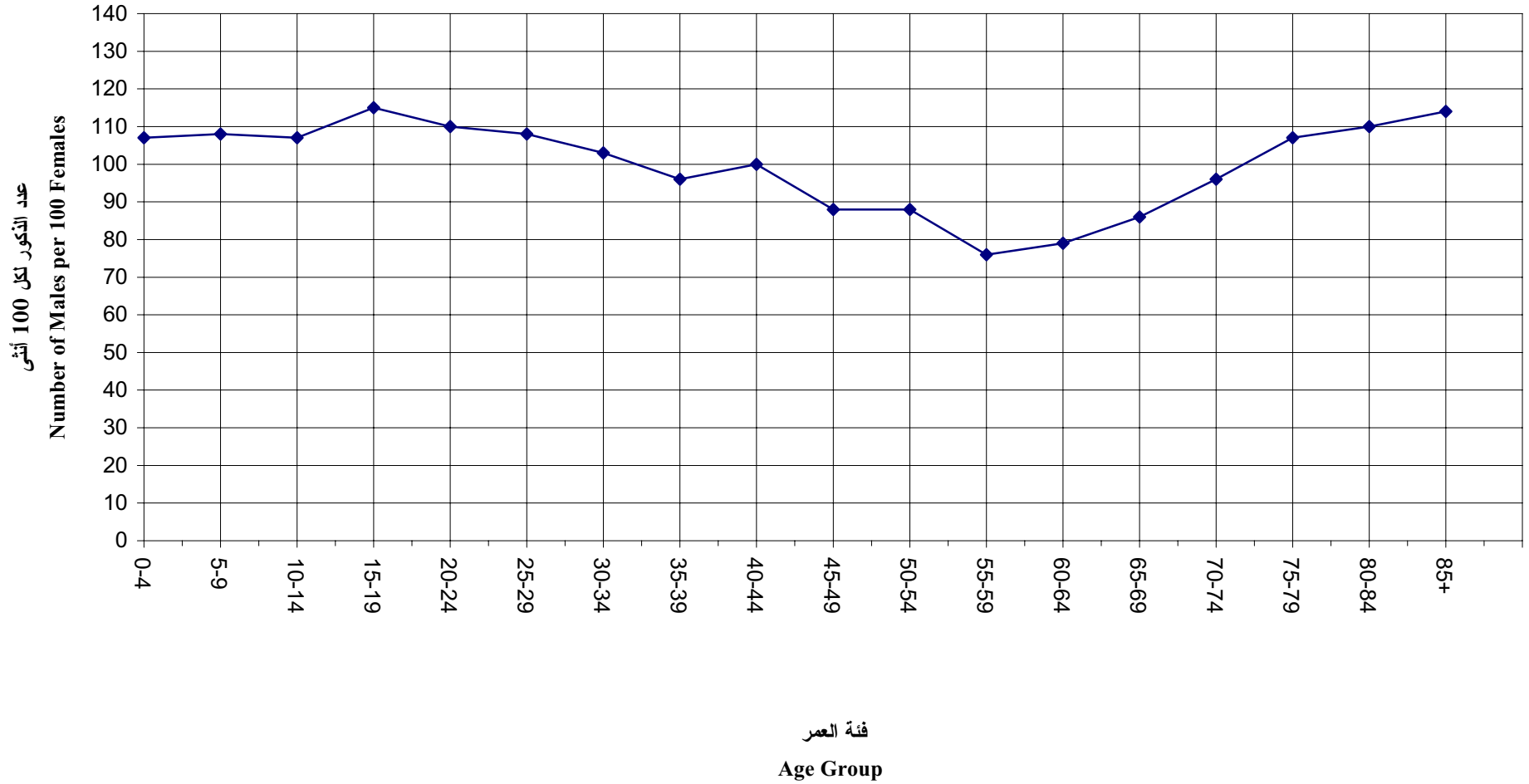

شكل 7: متوسط حجم الأسرة حسب خصائص معينة (المنطقة، مكان الإقامة).

(Figure 7: Average Household Size by Selected Variables (Region, Place of Residence)

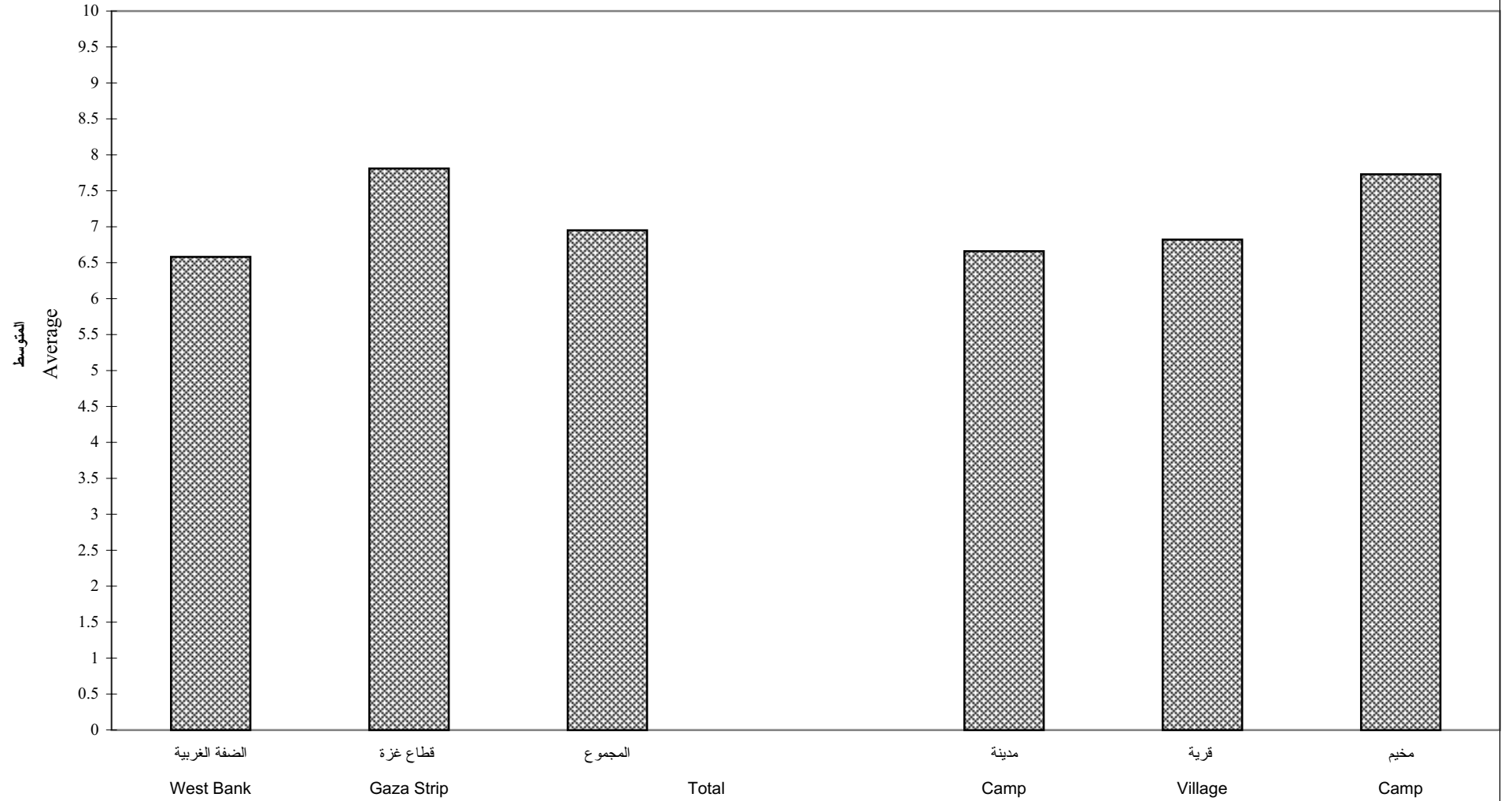

شكل 8: العمر الوسيط عند الزواج الأول للنساء حسب فئات عمرية خمسية والمنطقة

Figure 8: Median Age at First Marriage for Women by Five-Year Age Groups and Region

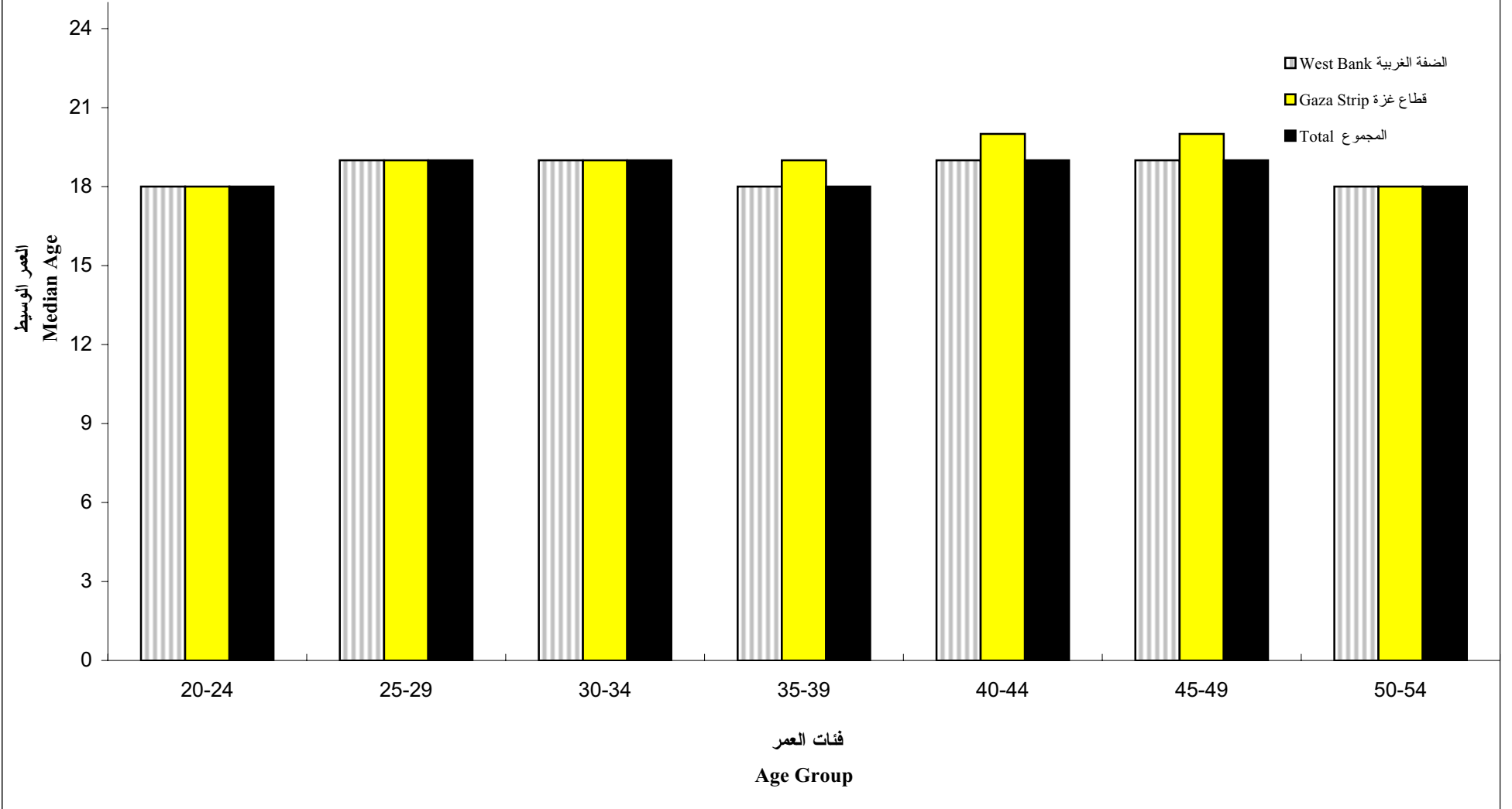

شكل 9: التوزيع النسبي في الضفة الغربية حسب العمر والجنس والحالة الزوجية

Figure 9: Distribution of the West Bank Population by Age, Sex, and Marital Status

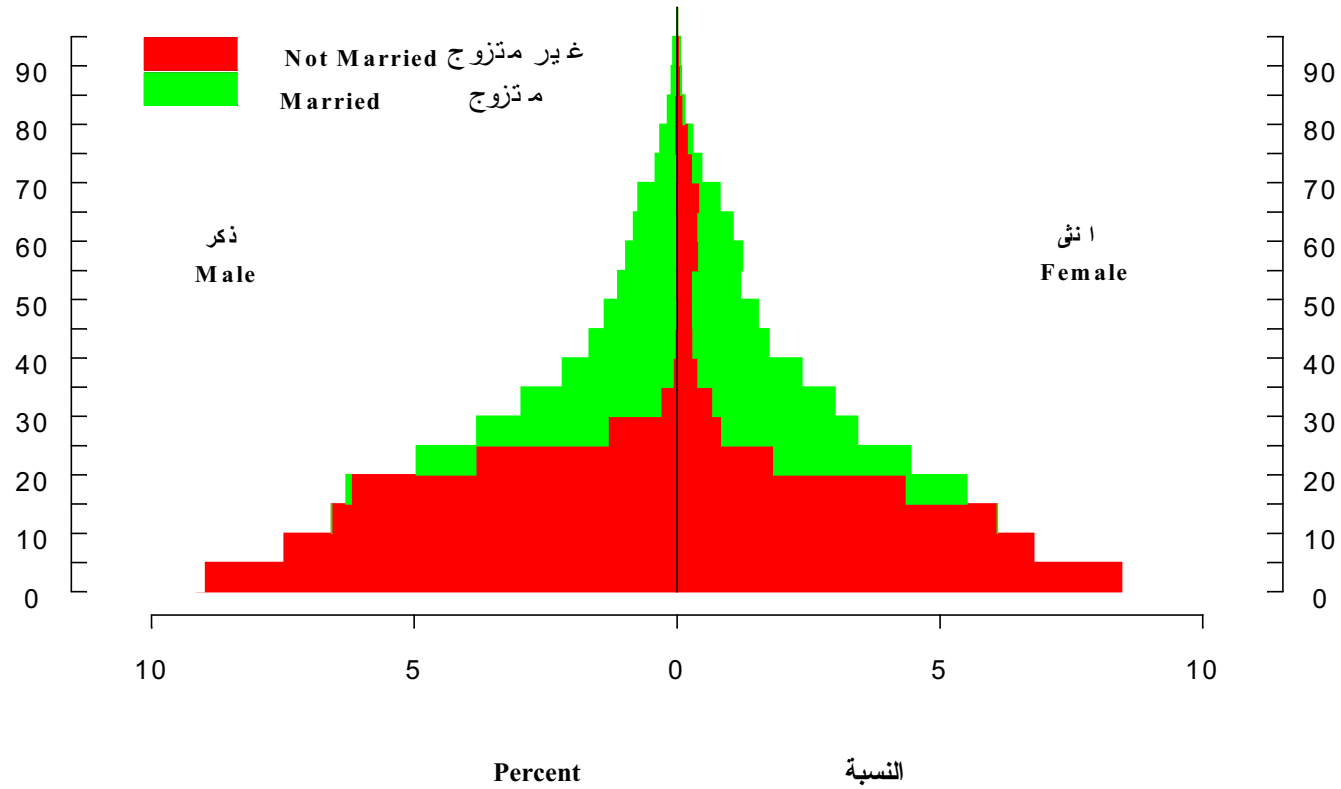

شكل 10: التوزيع النسبي للسكان في قطاع غزة حسب العمر، الجنس والحالة الزوجية
 Figure 10 : Distribution of Gaza Strip Population by Age, Sex, and Marital Status

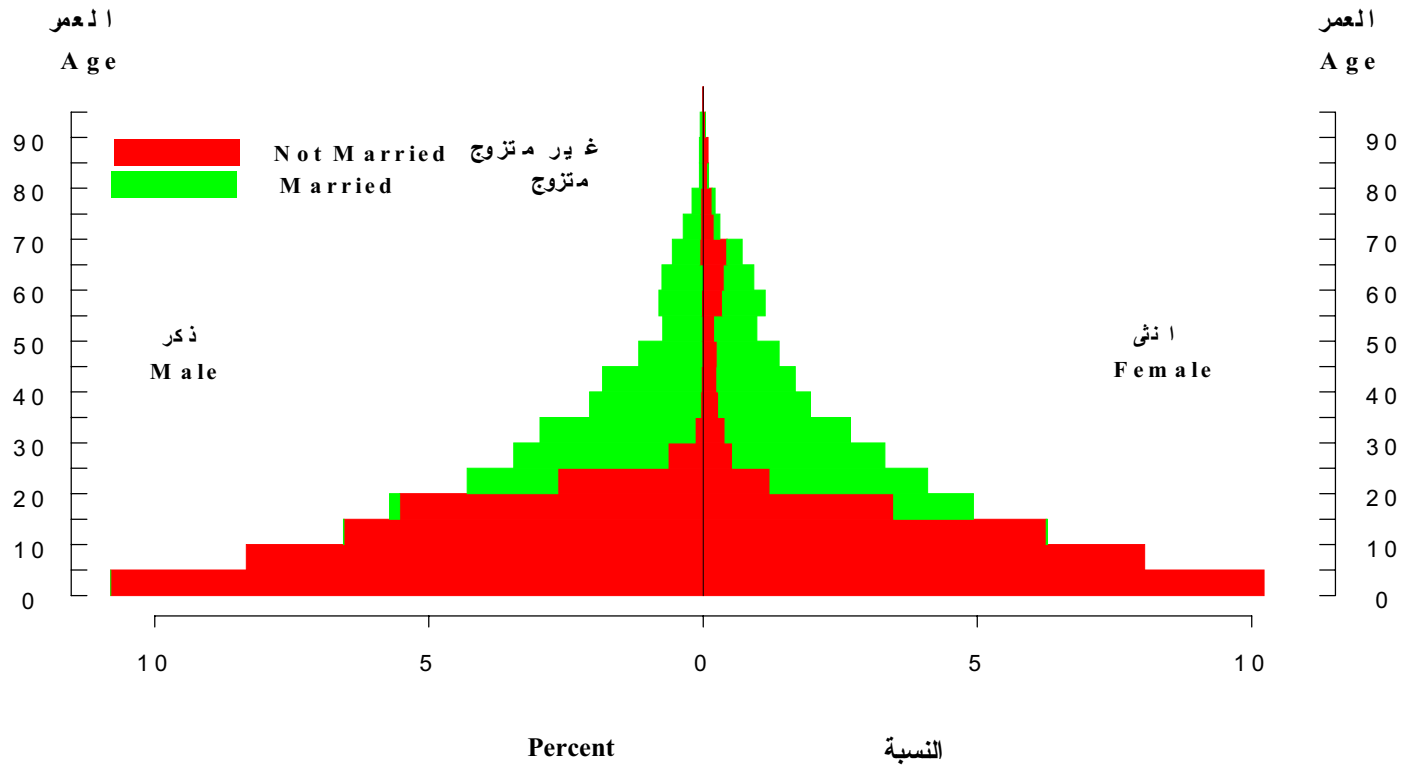

شكل 11: معدلات الخصوبة التفصيلية العمرية حسب المنطقة
Figure 11: Age-Specific Fertility Rates by Region

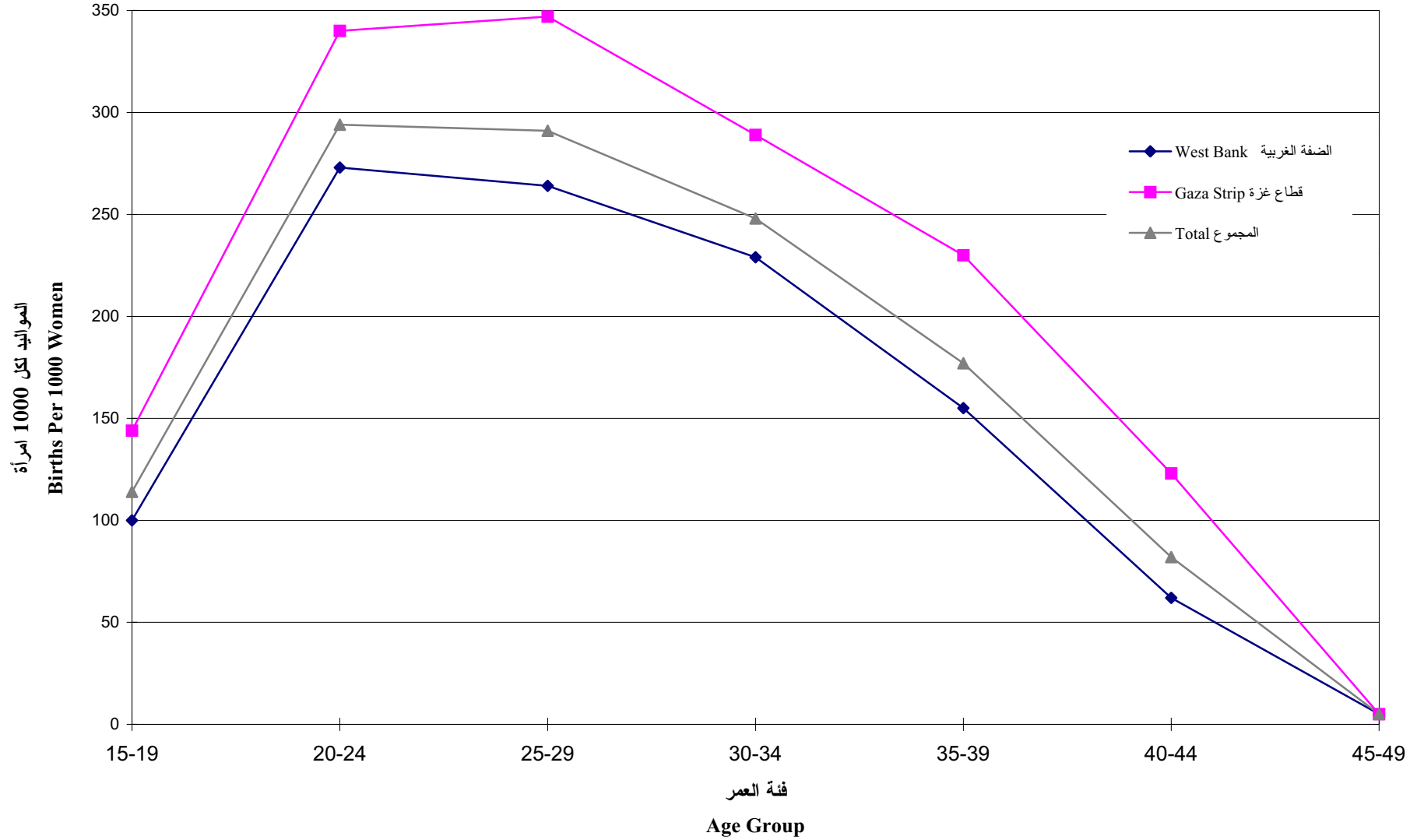

شكل 12: معدلات الخصوبة الكلية تبعاً لخصائص مختارة (مكان الإقامة ، التعليم ، الديانة)

(Figure 12: Total Fertility Rates by Selected Variables (Place of Residence, Education and Religion)

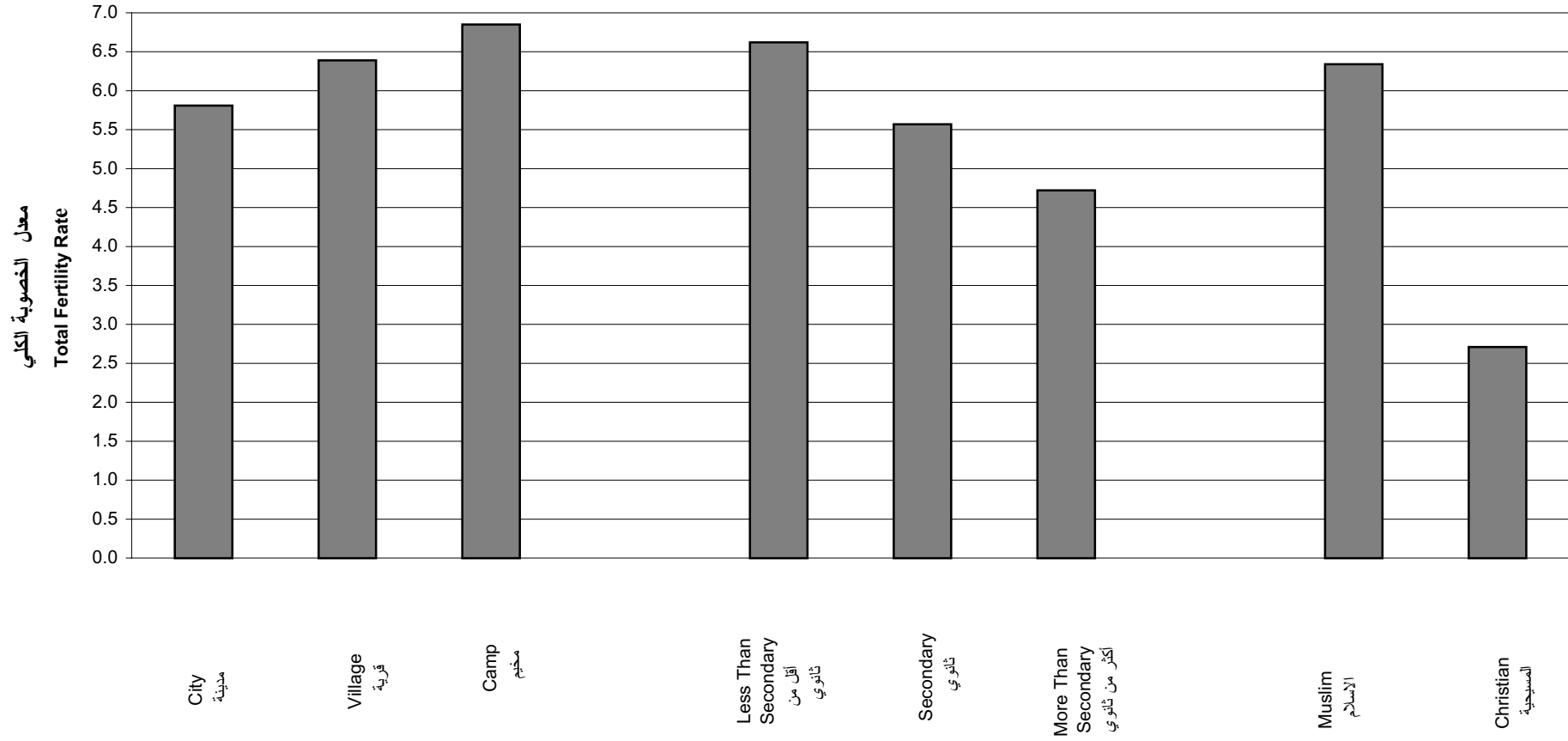

شكل 13: متوسط عدد الاطفال الذين سبق انجابهم للنساء اللواتي سبق لهن الزواج حسب العمر

Figure 13: Mean Number of Children Ever Born to Ever Married Women by Age

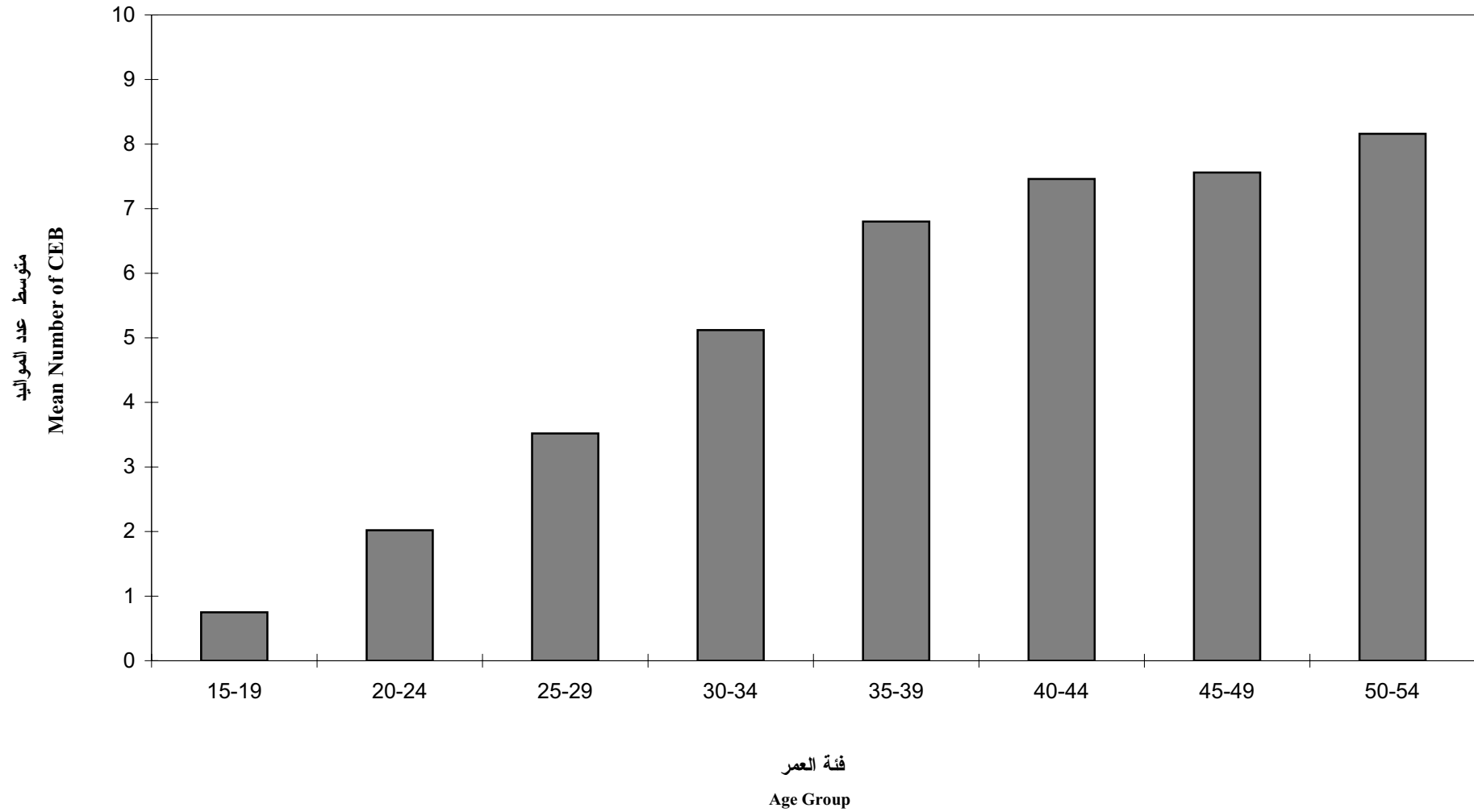

شكل 14: الرغبة في الانجاب حسب عدد المواليد الباقين على قيد الحياة

Figure 14: Fertility Preferences by Number of Living Children

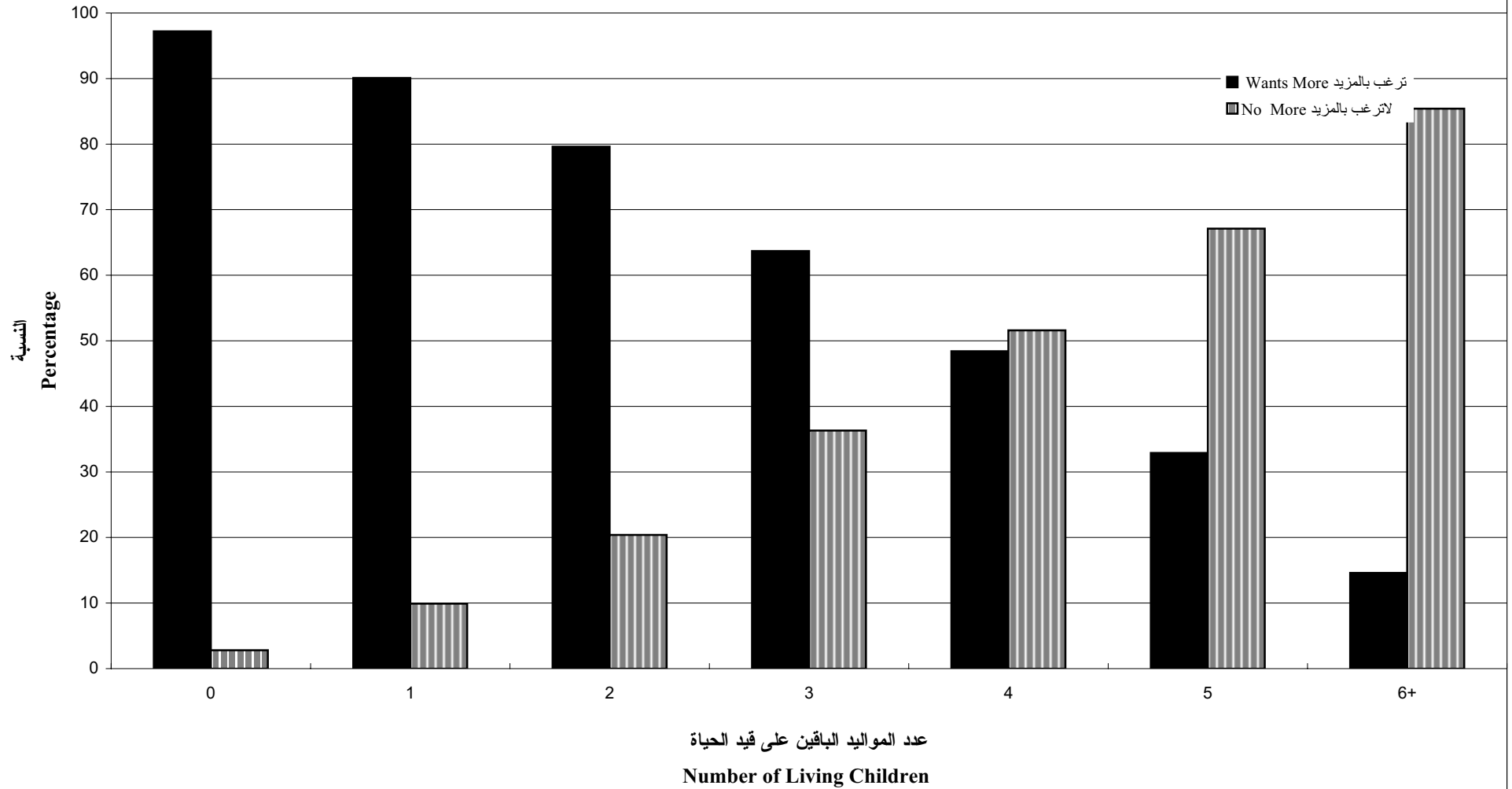

شكل 15: توزيع النساء المتزوجات حالياً (15-54) تبعاً للترغبة في الإنجاب حسب العمر (سنوات خمسية)

Figure 15: Fertility Preferences for Currently Married Women (15-54) by Age

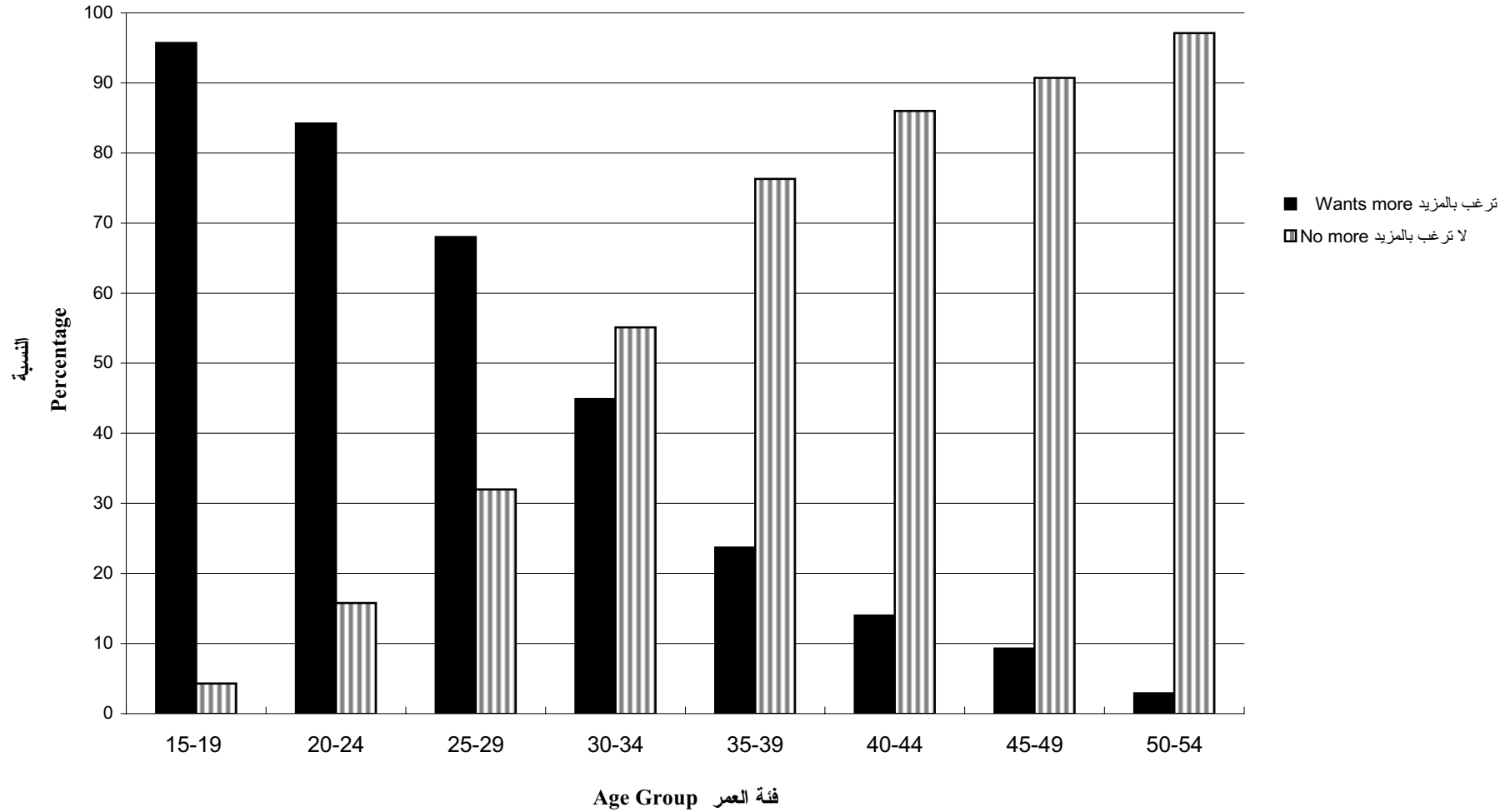

شكل 16: متوسط عدد الأطفال المثالي حسب العمر

Figure 16: Mean Ideal Number of Children by Age

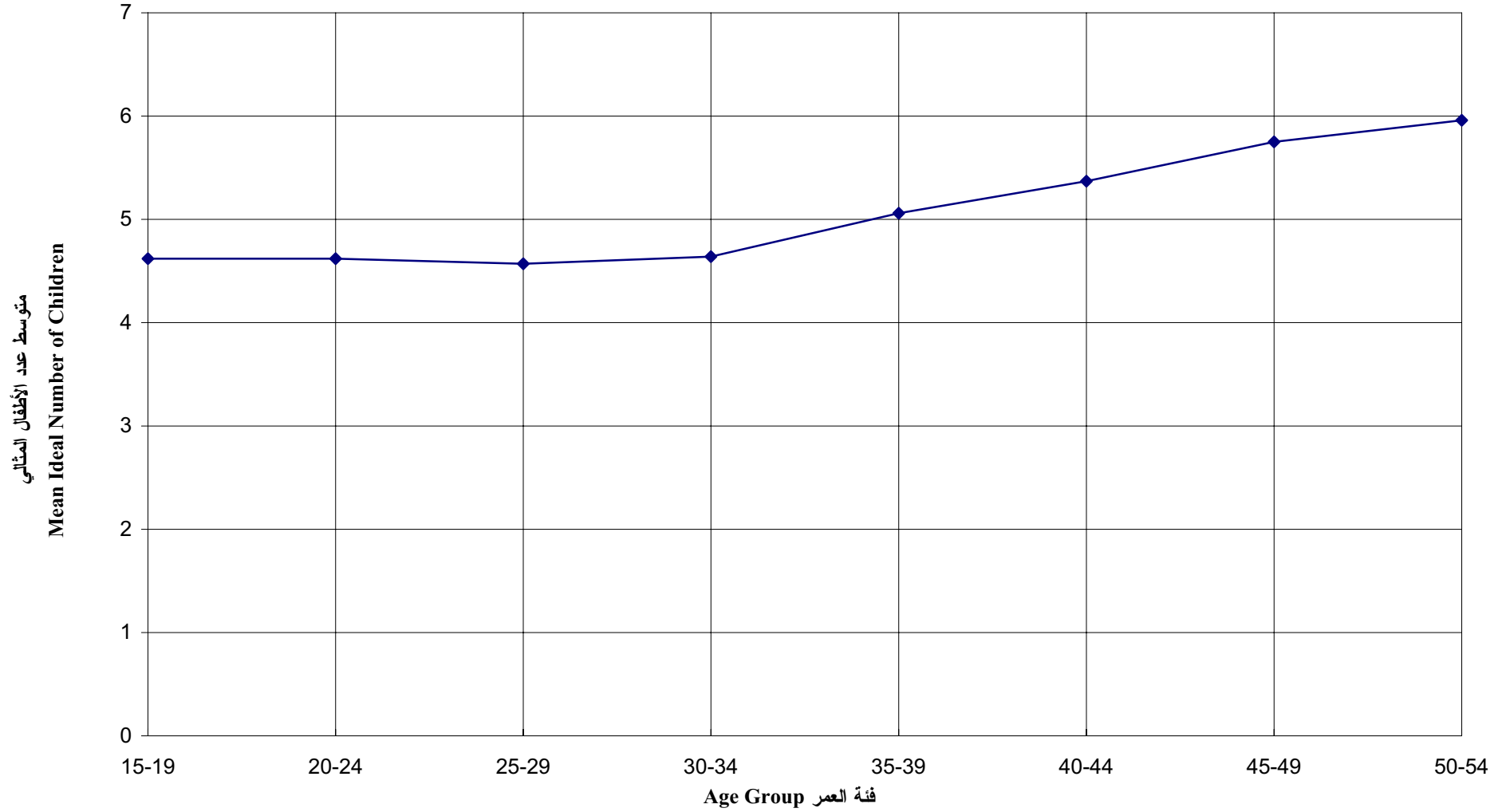

شكل 17: تباينات وفيات الاطفال والرضع خلال فترات زمنية خمسية سابقة للمسح

Figure 17: Trends in Infant and Child Mortality by Five-Year Periods

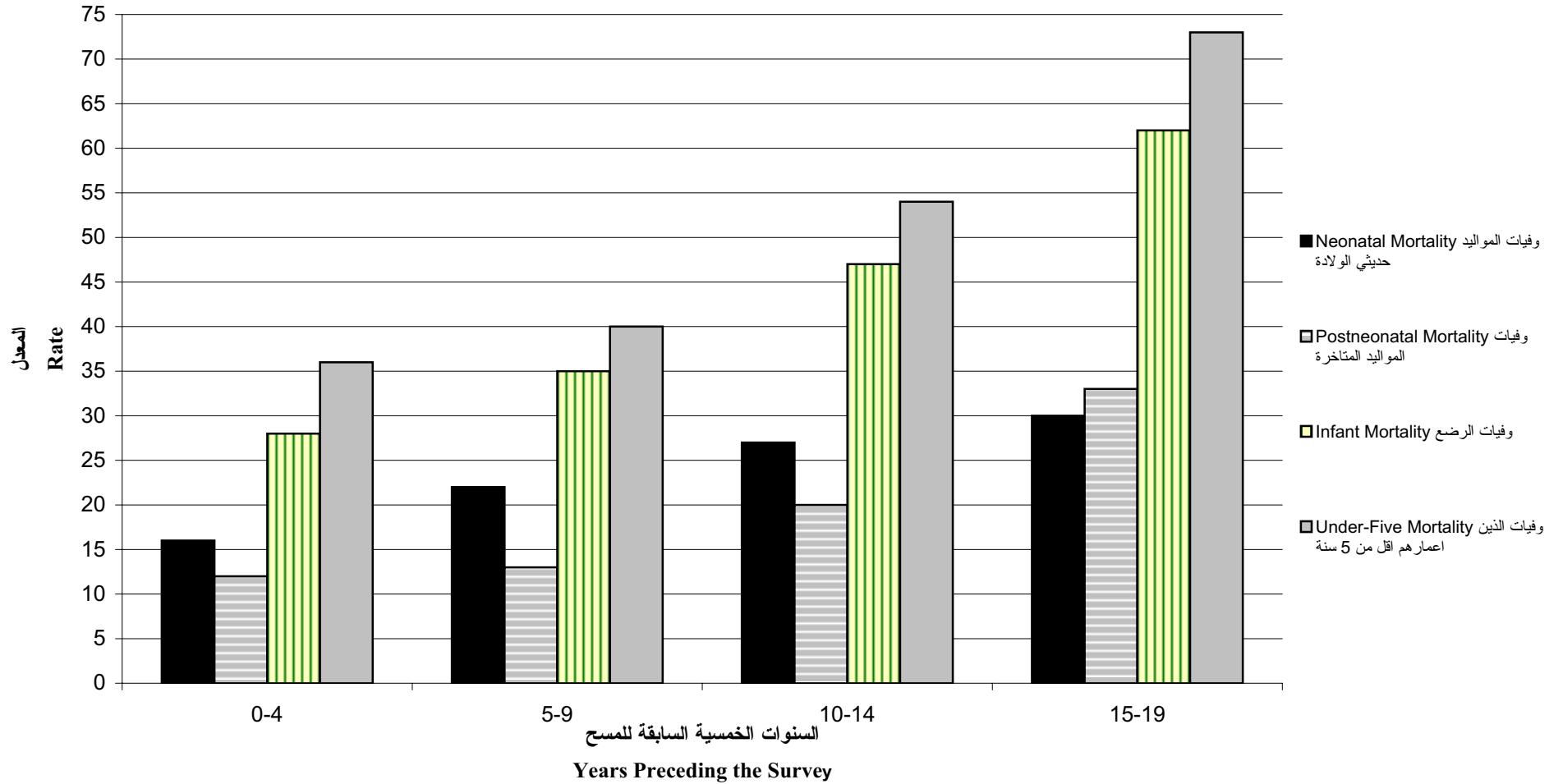

شكل 18: وفيات الرضع والاطفال خلال السنوات الخمسة السابقة للمسح تبعا للمنطقة

Figure 18: Infant and Child Mortality During Five Years Preceding the Survey by Region

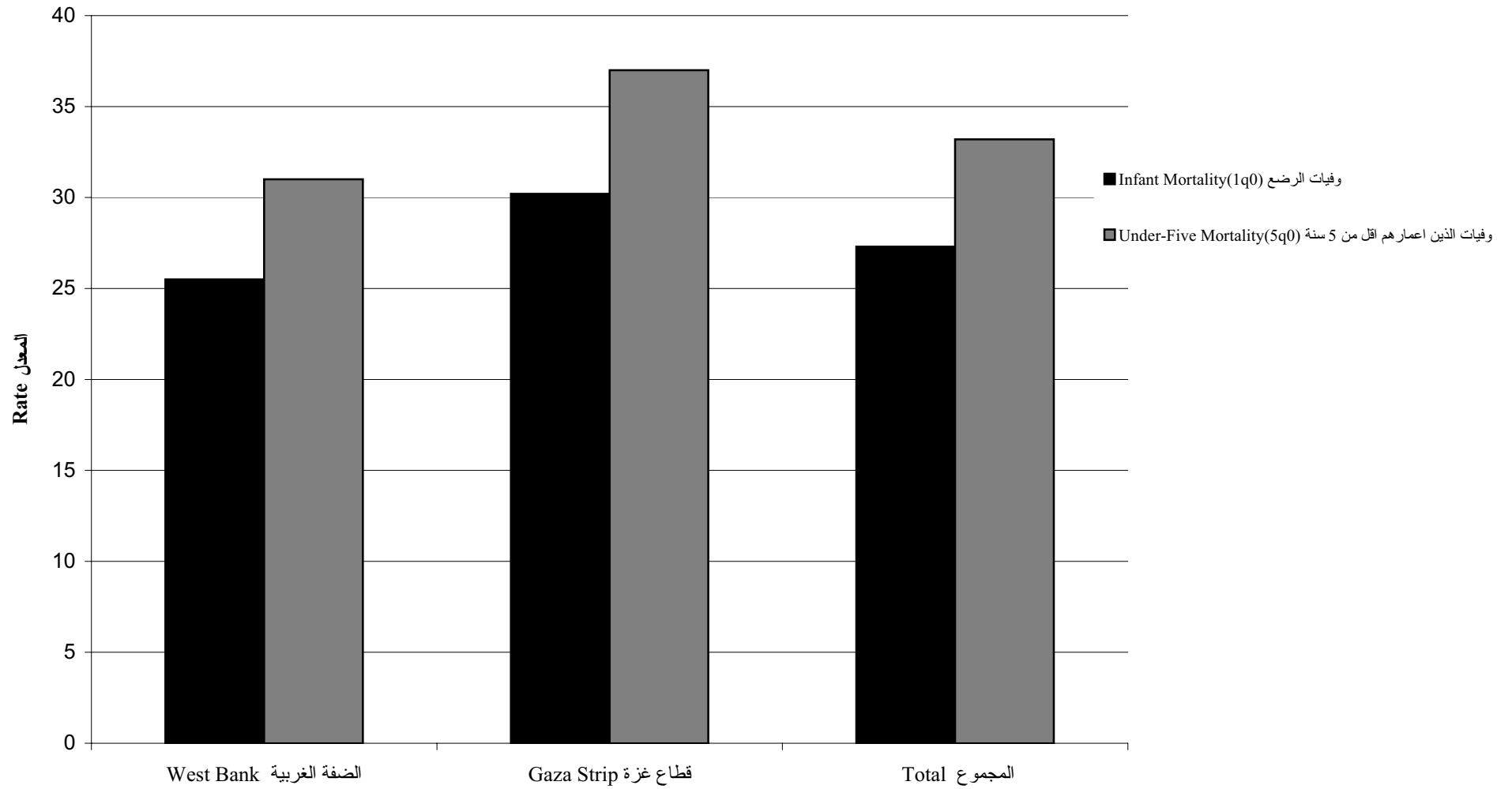

شكل 19: وفيات الرضع والاطفال خلال السنوات الخمسة السابقة للمسح تبعا لمكان الإقامة

Figure 19: Infant and Child Mortality During Five Years Preceding the Survey by Residence

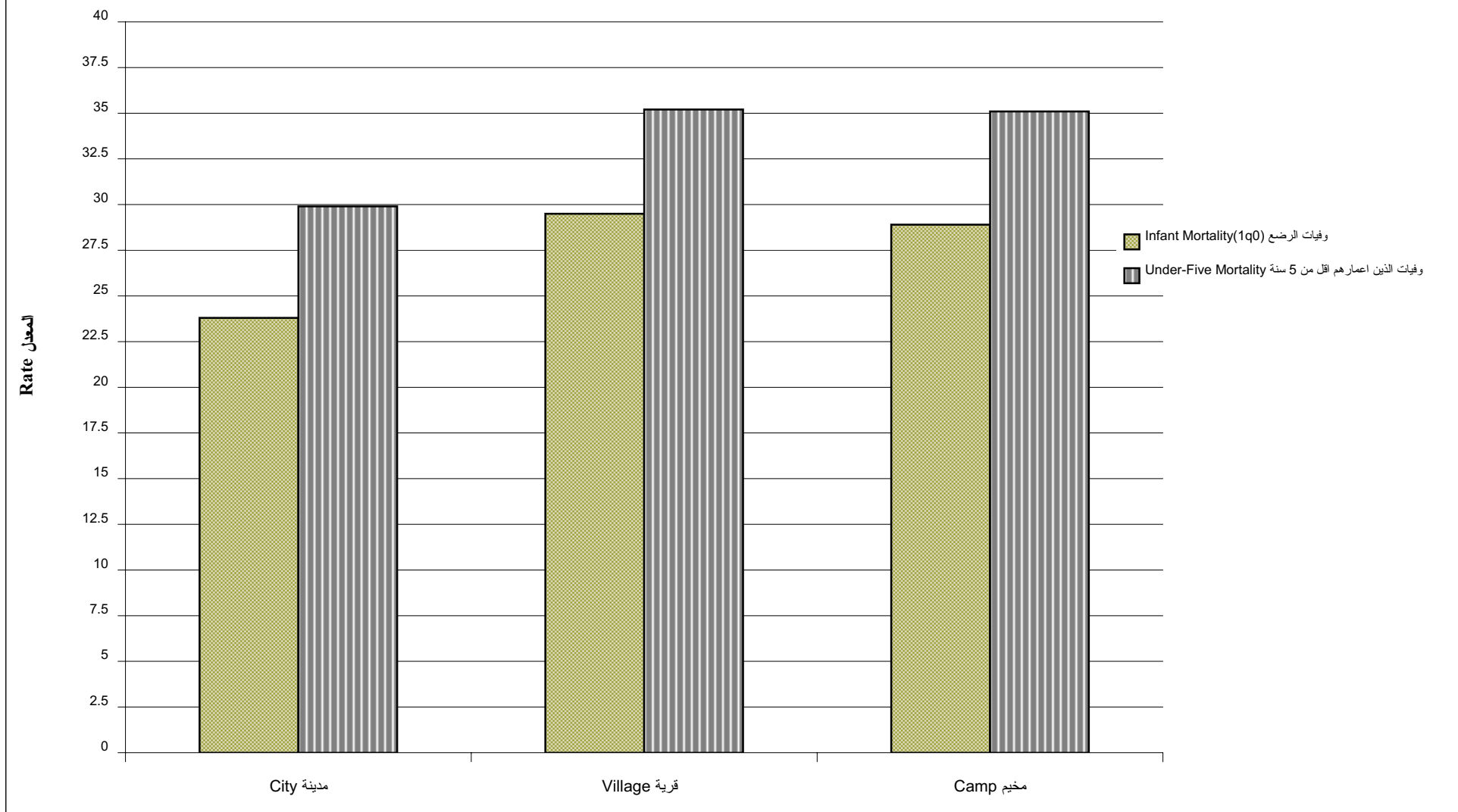

شكل 20: وفيات الرضع والأطفال خلال السنوات الخمسة السابقة للمسح حسب التعليم

Figure 20: Infant and Child Mortality During Five Years Preceding the Survey by Education

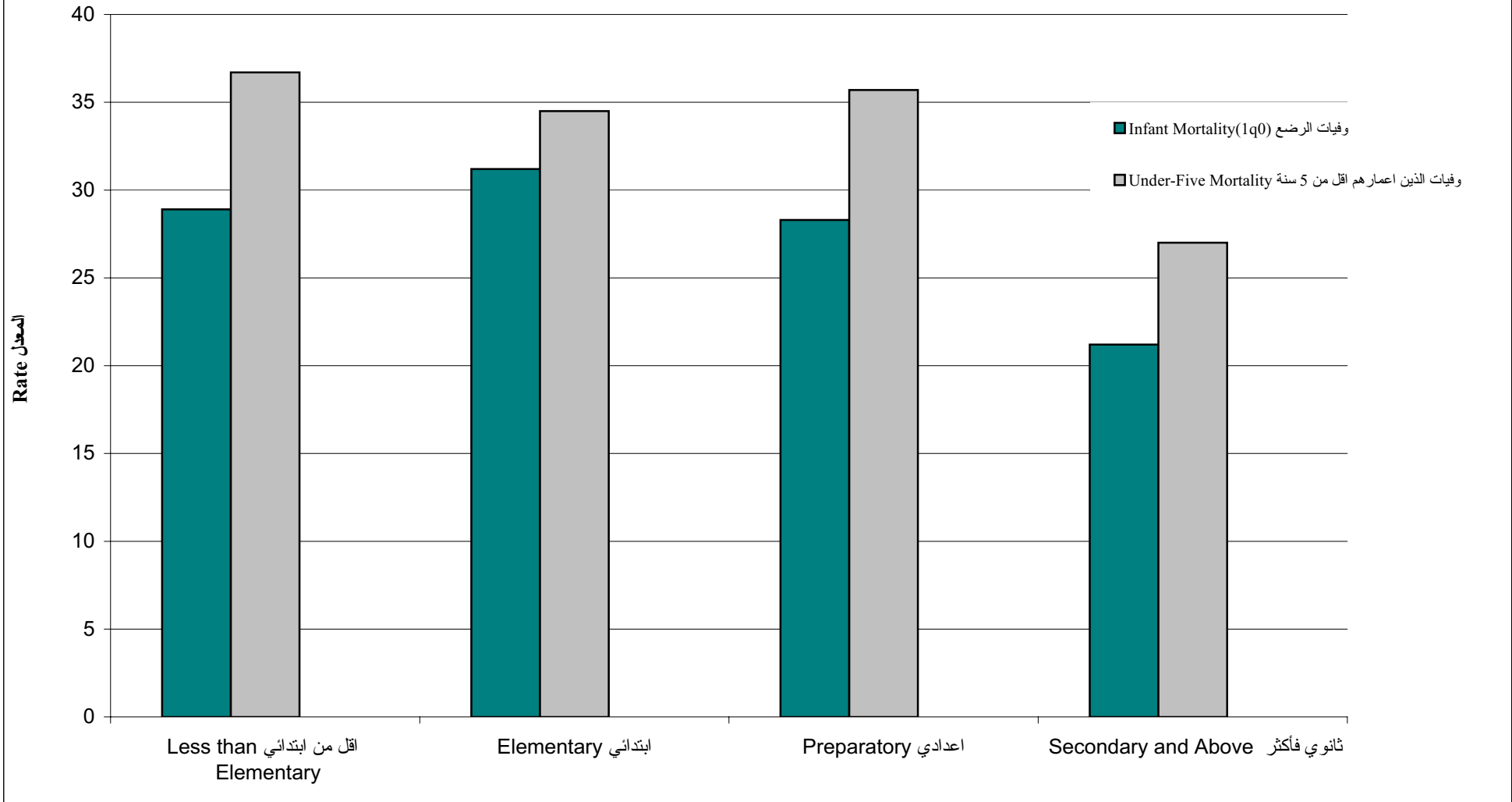

ملحق (1)

Appendix (1)

جدول B1: قائمة المتغيرات المختارة لاختطاء المعاينة

Table B1: List of Selected Variables for Sampling Errors

المتغير Variable	الدلالة Description	التقدير Estimate	المجتمع الاساسي Base Population
HH01	عدد غرف المسكن No. of rooms	متوسط Mean	جميع الاسر All households
HH04	المصدر الاساسي لمياه الشرب Drinking water	نسبة Proportion	جميع الاسر All households
HH08B	يوجد تلفون Has telephone	نسبة Proportion	جميع الاسر All households
HH08F	يوجد فيديو Has video	نسبة Proportion	جميع الاسر All households
K01	يوجد اقارب في الخارج Has relative abroad	نسبة Proportion	جميع الاسر All households
QD	نوع تركيبة المسكن Type of house	نسبة Proportion	جميع الاسر All households
HR09	الاقامة في نفس التجمع سنة 1987 Same locality in 1987	نسبة Proportion	جميع الافراد الذين أعمارهم 8 سنوات فأكثر All persons age 8 +
HR013	معرفة القراءة والكتابة Litteracy	نسبة Proportion	جميع الافراد الذين أعمارهم 15 سنة فأكثر All persons age 15 +
HR021	الديانة Religion	نسبة Proportion	جميع الافراد All persons
HR022	الحالة الزوجية Marital status	نسبة Proportion	جميع الافراد الذين أعمارهم 14 سنة فأكثر All persons age 14 +

جدول B1: قائمة المتغيرات المختارة لاختطاء المعاينة (تكملة)

Table B1: List of Selected Variables for Sampling Errors (Continued)

المتغير Variable	الدلالة Description	التقدير Estimate	المجتمع الاساسي Base Population
WS01	عدد الاخوات NO. of sisters	متوسط Mean	جميع النساء اللواتي أعمارهن 14-54 سنة All women aged 14-54
WS011	اقامة الزوج الحالية مع الزوجة Husband lives with respondent	نسبة Proportion	النساء المتزوجات حاليا Currently married women
WS017	انجاب المواليد Given birth	متوسط Mean	النساء اللواتي سبق لهن الزواج Ever married women
Dead children	الاطفال المتوفين Dead children	متوسط Mean	النساء اللواتي سبق لهن الزواج Ever married women
WS026	انجاب اطفال اخرين Wants more children	نسبة Proportion	النساء المتزوجات حاليا Currently married women
WS031	رغبة الزوج بانجاب اطفال Husband wants more children	نسبة Proportion	النساء المتزوجات حاليا Currently married women
WS032	النقاش مع الزوج حول حجم الاسرة Discussed family size	نسبة Proportion	النساء المتزوجات حاليا Currently married women
WS033	عدد الاطفال المثالي Ideal NO. of children	نسبة Proportion	النساء اللواتي سبق لهن الزواج Ever married women

جدول B2 : اخطاء المعاينة - الضفة الغربية

Table B2 :Sampling Errors - West Bank

Variable / Category	القيمة Estimate (R)	الخطأ المعياري Standard Error (SE)	الخطأ النسبي Relative Error (SE/R)	حدود الثقة		أثر تصميم العينة Design Effect (DEFT)	عدد الحالات No. of Observations	المتغير
				95% Confidence level				
				الحد السفلي Lower Level (R-2SE)	الحد العلوي Upper Level (R+2SE)			
HH01	3.37	0.03	0.89	3.311	3.429	4.57	10734	HH01
HH04								HH04
Indoor public	0.745	0.022	2.96	0.702	0.788	27.49	7898	شبكة عامة واصلة لداخل البيت
Outdoor public	0.028	0.003	9.78	0.022	0.033	2.94	323	شبكة عامة غير واصلة للبيت
Individual well	0.187	0.020	10.63	0.148	0.226	27.95	2069	بئر خاص
Tanker truck	0.017	0.003	19.23	0.011	0.024	6.97	183	تنك محمول على شاحنة (صهريج)
HH08B								HH08B
Has telephone	0.242	0.018	7.6	0.206	0.278	19.82	2397	يوجد تلفون
No telephone	0.758	0.018	2.43	0.722	0.794	19.82	8337	لا يوجد تلفون
HH08F								HH08F
Has video	0.196	0.014	7.05	0.169	0.223	12.99	1973	يوجد فيديو
No video	0.804	0.014	1.72	0.777	0.831	12.99	8761	لا يوجد فيديو
K01								K01
Has outside relative	0.63	0.008	1.35	0.614	0.647	3.31	6686	يوجد اقارب يعيشون في الخارج
No outside relative	0.37	0.008	2.29	0.353	0.386	3.31	4048	لا يوجد اقارب يعيشون في الخارج
QD								QD
Single famly house	0.660	0.013	1.93	0.636	0.685	7.75	7307	بيت لعائلة واحدة
Horiz. 2 famly house	0.070	0.003	4.86	0.063	0.076	1.9	745	بيت لعائلتين (جنباً الى جنب)
Vert. 2 famly house	0.145	0.008	5.35	0.13	0.16	5.21	1502	بيت لعائلتين (جزء فوق الآخر)
Famly house 3-4	0.087	0.005	5.26	0.078	0.096	2.84	823	بيت لثلاثة عائلات او اكثر
Apartment house	0.027	0.003	10.68	0.021	0.032	3.37	240	بناية (5) وحدات سكنية او اكثر
Partly com. apartment	0.010	0.002	15.52	0.007	0.013	2.67	111	بناية سكنية ذات طابع تجاري (جزئي)
HR021								HR021
Muslim	0.9647	0.0089	0.93	0.9472	0.9822	132.86	45779	مسلم
Christian	0.0351	0.0089	25.42	0.0176	0.0527	133.4	1903	مسيحي
HR09								HR09
Lived in local	0.904	0.004	0.42	0.896	0.911	8.79	47519	يعيش في التجمع
Not in local	0.95	0.004	3.99	0.088	0.103	8.82	4985	لا يعيش في التجمع
HR013								HR013
Can read/write	0.875	0.002	0.28	0.87	0.880	2.86	45885	يعرف القراءة / الكتابة
Cannot read/writ	0.125	0.002	1.95	0.12	0.129	2.86	6664	لا يعرف القراءة / الكتابة

جدول B2 : اخطاء المعاينة - الضفة الغربية (تكملة)

Table B2 : Sampling Errors - West Bank (continued)

Variable / Category	القيمة Estimate (R)	الخطأ المعياري Standard Error (SE)	الخطأ النسبي Relative Error (SE/R)	حدود الثقة 95% Confidence level		أثر تصميم العينة Design Effect (DEFT)	عدد الحالات No. of Observations	المتغير / الفئة
				الحد السفلي Lower Level (R-2SE)	الحد العلوي Upper Level (R+2SE)			
HR022								HR022
Never Married	0.390	0.004	1.15	0.382	0.399	3.5	16269	لم يتزوج ابدا
Married	0.558	0.005	0.86	0.549	0.567	3.9	23025	متزوج
Widowed	0.042	0.001	3.01	0.040	0.045	1.66	1709	أرمل
Divorced	0.006	0	6.87	0.005	0.006	1.11	224	مطلق
Separated	0.003	0	8.02	0.003	0.004	0.85	123	منفصل
WS01	3.067	0.023	0.74	3.023	3.111	1.55	10423	WS01
WS011								WS011
Present	0.975	0.004	0.37	0.968	0.982	5.12	9722	الزوج يعيش مع الزوجة
Not present	0.024	0.004	15.03	0.017	0.031	5.44	219	الزوج يعيش بمكان آخر
WS017	1.098	0.004	0.33	1.091	1.105	1.54	10423	WS017
DEAD-CHILDREN	0.304	0.009	3.07	0.286	0.322	1.51	1023	الاطفال المتوفين
WS026								WS026
Wants more	0.447	0.007	1.54	0.433	0.460	1.92	4475	تريد انجاب اطفال آخرين
No more	0.536	0.007	1.34	0.521	0.550	2.06	5311	لا تريد انجاب اطفال
Uncertain	0.018	0.002	11.70	0.014	0.022	2.46	173	غير متأكدة
WS031								WS031
Same number	0.614	0.009	1.46	0.597	0.632	3.38	6098	نفس عدد الاطفال
More	0.386	0.009	2.33	0.368	0.403	3.38	3861	اكثر
Less	0.625	0.007	1.19	0.610	0.639	2.33	6210	اقل
Don't Know	0.23	0.006	2.59	0.219	0.242	2.00	2319	لا أعرف
WS032								WS032
Discussed	0.078	0.003	3.79	0.072	0.083	1.21	766	تم نقاش الزوج
Never Discussed	0.067	0.003	5.15	0.06	0.074	1.61	664	لم تناقش الزوج
WS033								WS033
Zero	0.014	0.001	10.46	0.011	0.017	1.53	136	0
One	0.014	0.001	8.41	0.012	0.017	1.03	143	1
Two	0.092	0.003	3.49	0.085	0.0998	1.22	908	2
Three	0.101	0.004	3.67	0.094	0.108	1.5	986	3
Four	0.301	0.008	2.53	0.286	0.316	2.75	2911	4
Five	0.098	0.003	3.25	0.092	0.104	1.15	982	5
more than 5	0.230	0.007	2.91	0.217	0.243	2.52	2321	اكثر من 5
Up to God	0.109	0.005	4.6	0.100	0.119	2.58	1163	بيد الله
As Many As Possible	0.109	0.002	9.41	0.016	0.023	1.72	186	اكبر عدد ممكن

جدول B3: اخطاء المعاينة - قطاع غزة
Table B3: Sampling Errors- Gaza Strip

Variable / Category	القيمة Estimate (R)	الخطأ المعياري Standard Error (SE)	الخطأ النسبي Relative Error (SE/R)	حدود الثقة 95% Cnfidence Level		أثر تصميم العينة Design Effect (DEFT)	عدد الحالات No. of Observations	المتغير/ الفئة
				الحد السفلي Lower Level (R-2SE)	الحد العلوي Upper Level (R+2SE)			
HH01	3.379	0.03	0.89	3.32	3.438	2.18	4950	HH01
HH04								HH04
Indoor public	0.9630	0.009	0.96	0.945	0.981	11.87	4779	شبكة عامة واصلة لداخل البيت
Outdoor public	0.0110	0.002	18.77	0.007	0.015	1.88	47	شبكة عامة غير واصلة لداخل البيت
Individual well	0.0170	0.007	42.79	0.003	0.032	15.94	88	بئر خاص
Tanker truck	0.0003	0.001	51.08	0	0.006	3.56	13	تتكم محمول على شاحنة (صهريج)
Other source	0.0060	0.001	21.85	0.004	0.009	1.51	32	مصدر اخر
HH08B								HH08B
Has telephone	0.191	0.012	6.03	0.169	0.214	4.25	948	يوجد تلفون
No telephone	0.809	0.012	1.42	0.786	0.831	4.25	4002	لا يوجد تلفون
HH08F								HH08F
Has video	0.14	0.007	4.94	0.127	0.154	1.97	699	يوجد فيديو
No video	0.86	0.007	0.81	0.846	0.873	1.97	4151	لا يوجد فيديو
K01								K01
Has outside relative	0.543	0.01	1.84	0.523	0.562	1.98	2696	يوجد اقارب يعيشون في الخارج
No outside relative	0.457	0.01	2.18	0.438	0.477	1.98	2254	لا يوجد اقارب يعيشون في الخارج
QD								QD
Single famly house	0.661	0.013	2.00	0.635	0.687	3.86	3257	بيت لعائلة واحدة
Horiz. 2 famly house	0.072	0.005	6.75	0.062	0.081	1.74	352	بيت لعائلتين (جنباً الى جنب)
Vert.2 famly house	0.125	0.005	6.00	0.110	0.140	2.58	626	بيت لعائلتين (جزء فوق الاخر)
Famly house 3-4	0.101	0.007	6.63	0.088	0.115	2.46	508	بيت لثلاث عائلات او اكثر
Apartment house	0.024	0.003	14.04	0.018	0.031	2.43	122	بناية (5 وحدات سكنية او اكثر)
Partly com apart	0.017	0.003	20.38	0.010	0.024	3.54	85	بناية سكنية ذات طابع تجاري (جزئي)
HR09								HR09
Lived in Local	0.907	0.004	0.46	0.898	0.915	5.39	24,118	يعيش في التجمع
Not in Local	0.092	0.004	4.52	0.084	0.100	5.51	2,385	لا يعيش في التجمع
HR013								HR013
Can read/write	0.886	0.003	0.35	0.879	0.892	2.54	23509	يعرف القراءة / الكتابة
Cannot read/writ	0.114	0.003	2.73	0.108	0.120	2.55	3017	لا يعرف القراءة / الكتابة
HR021								HR021
Muslim	0.9983	0.0006	0.06	0.9970	0.9995	6.75	29035	مسلم
Christian	0.0017	0.0006	37.93	0.0004	0.0029	6.99	47	مسيحي

جدول B3: اخطاء المعاينة - قطاع غزة (تكملة)

Table B3: Sampling Errors- Gaza Strip (Continued)

Variable / Category	القيمة Estimate (R)	الخطأ المعياري Standard Error (SE)	الخطأ النسبي Relative Error (SE/R)	حدود الثقة 95% Confidence Level		أثر تصميم العينة Design Effect (DEFT)	عدد الحالات No. of Observations	المتغير/ الفئة
				الحد السفلي Lower Level (R-2SE)	الحد العلوي Upper Level (R+2SE)			
HR022								HR022
Never Married	0.329	0.004	1.22	0.321	0.337	1.49	6695	لم يتزوج ابدا
Married	0.615	0.004	0.66	0.607	0.623	1.42	12355	متزوج
Widowed	0.044	0.002	3.46	0.041	0.047	1.11	885	ارمل
Divorced	0.008	0.001	7.41	0.007	0.009	0.91	164	مطلق
Separated	0.003	0.001	15.69	0.002	0.004	1.63	68	منفصل
WS011								WS011
Present	0.982	0.002	0.18	0.978	0.985	0.99	5,391	الزوج يعيش مع الزوجة
Not present	0.017	0.002	10.53	0.013	0.020	1.05	94	الزوج يعيش بمكان اخر
WS017	1.122	0.004	0.38	1.113	1.13	0.99	5784	WS017
DEAD-CHILDREN	0.336	0.013	3.88	0.311	0.362	1.46	5784	الاطفال المتوفين
WS026								WS026
Wants more	0.525	0.009	1.67	0.508	0.542	1.69	2886	تريد انجاب اطفال آخرين
No more	0.458	0.009	1.93	0.441	0.475	1.73	2516	لا تريد انجاب اطفال
Uncertain	0.017	0.003	15.29	0.012	0.022	2.24	90	غير متأكدة
WS031								WS031
Same number	0.65	0.008	1.17	0.635	0.665	1.39	3,581	نفس عدد الاطفال
More	0.216	0.006	2.85	0.204	0.228	1.23	1,181	اكثر
Less	0.072	0.004	5.37	0.064	0.079	1.22	393	اقل
Don't Know	0.062	0.004	7.16	0.053	0.071	1.87	337	لا أعرف
WS032								WS032
Discussed	0.663	0.009	1.31	0.646	0.680	1.85	3,660	تم نقاش الزوج
Never Discussed	0.337	0.009	2.58	0.320	0.354	1.85	1,832	لم تتناقش الزوج
WS033								WS033
NO.OF CHILDREN								عدد الاطفال
Zero	0.005	0.001	21.96	0.003	0.007	1.28	22	0
One	0.010	0.001	13.85	0.007	0.013	1.06	55	1
Two	0.078	0.004	5.33	0.07	0.086	1.32	425	2
Three	0.076	0.004	5.46	0.068	0.084	1.35	417	3
Four	0.248	0.007	3.01	0.233	0.262	1.64	1368	4
Five	0.137	0.006	4.08	0.126	0.148	1.45	749	5
more than 5	0.311	0.008	2.46	0.296	0.325	1.50	1726	اكثر من 5
Up to God	0.103	0.006	6.09	0.091	0.115	2.34	555	بإذن الله
As Many As Possible	0.022	0.003	11.46	0.017	0.027	1.61	119	اكبر عدد ممكن
Missing	0.011	0.002	15.62	0.007	0.014	1.43	56	لا يوجد اجابة



Palestinian Central Bureau of Statistics

The Demographic Survey in the West Bank and Gaza Strip

Final Report

August, 1997

PAGE NUMBERS OF ENGLISH TEXT ARE PRINTED IN SQUARE BRACKETS.
TABLES ARE PRINTED IN THE ARABIC ORDER (FROM RIGHT TO LEFT).

©August, 1997.
All rights reserved.

Suggested Citation:

Palestinian Central Bureau of Statistics. 1997. *The Demographic Survey in the West Bank and Gaza Strip: Final Report*. Ramallah-Palestine.

All correspondence should be directed to:

Department of User Services
Palestinian Central Bureau of Statistics
P.O.Box 1647, Ramallah
West Bank, Palestine.

Tel: 972-2-998 6340
E-mail: pcbs@pcbs.pna.org

Fax: 972-2-998 6343
web-site: <http://www.pcbs.org>

**This project has been supported by a generous grant
from the European Commission**

Acknowledgment

Many people have made the survey project on which this report is based possible, amounting to a cast of thousands, because, without the cooperation of respondents and interviewers, we would have no data. The cooperation and understanding of women and households selected in the survey sample during fieldwork was truly remarkable. We wish to acknowledge the contributions of every one of them to the survey project. We are greatly indebted to many staff members at the PCBS for their distinguished or otherwise valuable contributions to the report and the study.

We are grateful to Mr. Geir O. Pedersen (former Director), Mr. Jon Pedersen, Mr. Jon Hanssen-Bauer (Research Directors), and Mr. Steinar Tamsfoss (Statistician), all from the Center for International Studies at the Institute for Applied Social Science (FAFO), for their advice and technical support.

The successful implementation of this project would not have been possible without the generous financial assistance provided by the European Commission. We wish to thank the European Commission and its representatives in Jerusalem, Mr. Thomas Dupla del Moral, Mr. Henrique Aller, Ms. Bettina Mouscheidt, and Mr. Soren Schmidt for their moral and financial support.

Preface

The PCBS is responsible for making reliable demographic and social data available to Palestinian officials and members of the public, including researchers. Among the duties of the Bureau is the provision and analysis of demographic data pertaining to the Palestinian population both here and elsewhere. A great deal of effort is being devoted at PCBS to institute a program on population statistics that provides such data. There has been no Census in the West Bank and Gaza Strip since 1967. The available demographic data are, therefore, incomplete and lack credibility when checked for consistency as shown in a recent PCBS publication. In order to fulfill its responsibilities with regard to demographic information, the PCBS has conducted a fairly large demographic survey in the West Bank and Gaza Strip during April-July 1995. This report presents final findings from this study for the West Bank and Gaza Strip.

Initial Planning for this project began in early 1993, with backing from the PLO at that time. The project has as its main objective the provision of basic demographic indicators at both the national and district levels. Other purposes of the project include: Preparation of a master sample frame to be used for drawing household samples until the implementation of the population census; contribution to the institution building of PCBS, especially in the management of field operations; and testing instruments, procedures and instructions for use in planning for the population and housing census.

This is an important study because it provides detailed demographic data on Palestinians residing in the West Bank and Gaza Strip according to international recommendations. Specifically, the survey was designed to furnish, among other things, basic information on population structure, fertility, mortality, migration, marriage, education, and housing conditions, at both the national and district levels. This survey is, therefore, the first of its kind in the Occupied Territory, and should provide concerned parties with data useful for designing public policies, and for undertaking research.

August, 1997

**Hassan Abu-Libdeh, Ph.D.
President**

Table of Contents

Subject	Page
List of Tables	
List of Figures	
1. Introduction	[21]
2. Definitions and Explanations	[23]
3. Main Findings	[29]
3.1 Population	[29]
3.2 Housing	[29]
3.3 Education	[29]
3.4 Marriage	[29]
3.5 Fertility	[29]
3.6 Mortality	[30]
3.7 Migration	[30]
4. Methodology	[31]
4.1 The Questionnaire	[31]
4.2 The Sample and the Frame	[31]
4.2.1 The Study Population	[31]
4.2.2 The Sample Design	[31]
4.2.3 Response Rates	[33]
4.2.4 Sample weights	[36]
4.3 The Pilot Survey	[37]
4.4 Field Operations	[37]
4.4.1 Recruitment	[37]
4.4.2 Training	[37]
4.4.3 Field Organization	[38]
4.4.4 The Interviews	[38]
4.5 Data Processing	[38]
5. Data Quality	[41]
References	[43]
Tables	57
Figures	187
Appendices	209

List of Tables

<u>Table</u>		<u>Page</u>
Table 1:	Households and Household Members by Region and Residence	59
Table 2:	Housing Structure by Region	60
Table 3:	Housing Structure by Residence	61
Table 4:	Type of Construction Material by Region	62
Table 5:	Type of Construction Material by Residence and Region	63
Table 6:	Number of Rooms by Residence and Region	64
Table 7:	Number of Bedrooms by Residence and Region	65
Table 8:	Household Density (Person Per Room) by Residence and Region	66
Table 9:	Housing Tenure by Region	67
Table 10:	Housing Tenure by Residence and Region	68
Table 11:	Facilities and Durable Goods by Region	69
Table 12:	Facilities and Durable Goods by Residence	70
Table 13:	Main Source of Drinking-Cooking Water by Region	71
Table 14:	Main Source of Drinking-Cooking Water by Residence	72
Table 15:	Frequency of Use of Secondary Source of Drinking-Cooking Water by Region	73
Table 16:	Frequency of Use of Secondary Source of Drinking-Cooking Water by Residence	74
Table 17:	Type of Sewage Disposal System by Region	75
Table 18:	Type of Sewage Disposal System by Residence	76
Table 19:	Ability to Read and Write by Age, Sex and Region	77
Table 20:	Ability to Read and Write by Age, Sex and Residence	78

<u>Table</u>	<u>Page</u>
Table 21: Highest Education Completed by Age, Sex and Region	79
Table 22: Highest Education Completed by Age, Sex and Residence	80
Table 23: Years of Schooling Completed by Age, Sex and Region	81
Table 24: Years of Schooling Completed by Age, Sex and Residence	82
Table 25: Persons Attending School by Age, Type of School and Region	83
Table 26: Persons Attending School by Age, Type of School and Residence	84
Table 27: School Enrollment Rates by Age, Sex and Region	85
Table 28: School Enrollment Rates by Age, Sex and Residence	86
Table 29: Drop-Out Rates by Age, Sex, and Region	87
Table 30: Drop-Out Rates by Age, Sex, and Residence	88
Table 31: Father's Years of Schooling Completed by Son's and Daughter's Years of Schooling Completed	89
Table 32: Mother's Years of Schooling Completed by Son's and Daughter's Years of Schooling Completed	90
Table 33: Occupation of Persons Age 15 Years and Over by Sex and Region	91
Table 34: Occupation of Persons Age 15 Years and Over by Sex and Residence	92
Table 35: Refugee Status by Region	93
Table 36: De Jure Residents by Age, Sex and Region	94
Table 37: Household Size and Average Household Size by Region and Residence	95
Table 38: Sex of Head of Household by Region and Residence	96
Table 39: Household Size by Sex of Household Head and Region	97
Table 40: Household Type by Region	98
Table 41: Household Type by Sex of Head of Household and Region	99
Table 42: Main Type of Household by Region	100

<u>Table</u>	<u>Page</u>
Table 43: Relation to Head of Household by Sex and Region	101
Table 44 A: Marital Status by Age and Sex (West Bank)	102
Table 44 B: Marital Status by Age and Sex (Gaza Strip)	103
Table 44 C: Marital Status by Age and Sex (West Bank and Gaza Strip)	104
Table 45 A: Marital Status by Age and Sex (City)	105
Table 45 B: Marital Status by Age and Sex (Village)	106
Table 45 C: Marital Status by Age and Sex (Camp)	107
Table 46 A: Median Age at First Marriage and Percentage of Persons Married at Age 18, 20, 25 by Age and Sex (West Bank)	108
Table 46 B: Median Age at First Marriage and Percentage of Persons Married at Age 18, 20, 25 by Age and Sex (Gaza Strip)	109
Table 46 C: Median Age at First Marriage and Percentage of Persons Married at Age 18, 20, 25 by Age and Sex (West Bank and Gaza Strip)	110
Table 47: Median Age at First Marriage by Current Age, Sex and Residence	111
Table 48: Median Age at First Marriage by Current Age, Sex and Education	112
Table 49 A: Age at First Marriage by Age and Sex (West Bank)	113
Table 49 B: Age at First Marriage by Age and Sex (Gaza Strip)	114
Table 49 C: Age at First Marriage by Age and Sex (West Bank and Gaza Strip)	115
Table 50: Ever-Married Women by Degree of Consanguinity, Age and Region	116
Table 51: Ever-Married Women by Degree of Consanguinity, Age and Residence	117
Table 52: Married Men by Polygamy, Age and Region	118
Table 53: Ever Married Men and Women by Number of Marriages, Age and Region	119
Table 54: Currently Married Women by Duration of Marriage, Age and Region	120

<u>Table</u>	<u>Page</u>
Table 55: Singulate Mean Age at Marriage for Both Men and Women by Selected Variables	121
Table 56: Age-Specific Fertility Rates and Total Fertility Rates During the Year Preceding the Survey by Region	122
Table 57: Total Fertility Rates by Selected Variables	123
Table 58: Age-Specific Fertility Rates for Reference Periods Preceding the Survey by Mother's Age at the Time of Birth	124
Table 59: Percentage Distribution of Ever Married Women and Currently Married Women by Number of Children Ever Born, Mean Number of CEB to Women, Mean Number of Live Children and Age (West Bank)	125
Table 60: Percentage Distribution of Ever Married Women and Currently Married Women by Number of Children Ever Born, Mean Number of CEB to Women, Mean Number of Live Children and Age (Gaza Strip)	126
Table 61: Percentage Distribution of Ever Married Women and Currently Married Women by Number of Children Ever Born, Mean Number of CEB to Women, Mean Number of Live Children and Age (West Bank and Gaza Strip)	127
Table 62: Mean Number of Children Ever Born to Women (Who had at least 1 child) by Age at First Marriage and Current Age (West Bank)	128
Table 63: Mean Number of Children Ever Born to Women (Who had at least 1 child) by Age at First Marriage and Current Age (Gaza Strip)	129
Table 64: Mean Number of Children Ever Born to Women (Who had at least 1 child) by Age at First Marriage and Current Age (West Bank and Gaza Strip)	130
Table 65: Number of Children Ever Born to Currently Married (once) Women by Duration of Marriage and Region	131
Table 66: Mean Number of Children Ever Born to Ever Born Women by Current Age and Selected Variables (Region, Residence, Education)	132
Table 67: Mean Number of Children Ever Born to Currently Married Women (Once) by Duration of Marriage and Selected Variables	133

<u>Table</u>	<u>Page</u>
Table 68: Birth Intervals by Selected Variable	134
Table 69: Proportion of Women With Short Intervals (Defined as <18 Months) by Current Age of Women and Region	135
Table 70: Age at First Birth by Current Age and Region	136
Table 71: Median Age at First Birth for 25-54 Year Old Women by Current Age and Selected Variables	137
Table 72: Proportion of Currently Married and Currently Pregnant Women by Current Age	138
Table 73: Currently Married Women by Pregnancy Status, Number of Children Ever Born and Region	139
Table 74: Currently Married Women by Pregnancy Status, Number of Children Ever Born and Residence	140
Table 75: Percentage of Women Age 15-19 Years Who are Mothers or Pregnant for the First Birth by Single Years of Age and Region	141
Table 76: Percentage of Women Age 15-19 Years Who are Mothers or Pregnant for the First Birth by Single Years of Age and Residence	142
Table 77: Expected Number of Children by Number of Living Children and Region	143
Table 78: Expected Number of Children by Number of Living Children and Residence	144
Table 79: Expected Number of Children by Mother's Current Age and Region	145
Table 80: Preferred Number of Additional Sons by Number of Sons Ever Born and Region	146
Table 81: Preferred Number of Additional Sons by Number of Sons Ever Born and Residence	147
Table 82: Preferred Number of Additional Daughters by Number of Daughters Ever Born and Region	148
Table 83: Preferred Number of Additional Daughters by Number of Daughters Ever Born and Residence	149

<u>Table</u>	<u>Page</u>
Table 84: Desire to Stop Having Children by Age and Region	150
Table 85: Desire to Space Children by Age and Region	151
Table 86: Desire to Space Children by Age and Residence	152
Table 87: Desire to Have More Children by a Report of Husband-Wife Discussion on the Number of Desired Children and Region	153
Table 88: Husband-Wife Agreement on the Number of Desired Children by Number of Desired Children and Region	154
Table 89: Husband-Wife Agreement on the Number of Desired Children by a Report of Husband-Wife Discussion on the Number of Desired Children and Region	155
Table 90: Ideal Number of Children by Number of Children Ever Born and Region	156
Table 91: Ideal Number of Children by Age and Region	157
Table 92: Ideal Number of Children by Number of Children Ever Born and Residence	158
Table 93: Ideal Number of Children by Age and Residence	159
Table 94: Mean Number of Children (Dead and Living) Ever Born to Ever Married Women by Mother's Age and Region	160
Table 95: Relative Distribution of Ever Married Women by Number of Deceased Children and Number of Children Ever Born	161
Table 96: Direct Estimates of Infant and Child Mortality Rates for Reference Periods Preceding the Survey by Region	162
Table 97: Direct Estimates of Infant and Child Mortality Rates for Five Years Preceding the Survey by Selected Variables	163
Table 98: Indirect Estimates of Infant and Child Mortality Rates by Region (Age Model)	164
Table 99: Percentage of Respondents with Living Mothers by Age and Region	165
Table 100: Percentage of Respondents with Living Fathers by Age and Region	166
Table 101: Maternal Mortality Rates by Age	167

<u>Table</u>	<u>Page</u>
Table 102: Estimates of Life Expectancy at Birth for Reference Dates by Sex and Region (Orphanhood Method)	168
Table 103: Place of Birth by Current Residence and Birth Cohort	169
Table 104: Place of Birth by District of Current Residence	170
Table 105: Persons by Place of Residence in 1987 and Current Residence	171
Table 106: Place of Residence as Stated in the Identity Card and Current Residence	172
Table 107: Percentage of Migrants by District	173
Table 108: Relatives Abroad by Sex, Age and Marital Status	174
Table 109: Relatives Abroad by Relation to Head of Household and Sex	175
Table 110: Relatives Abroad by Country of Destination and Region	176
Table 111: Relatives Abroad who Ever had and Currently Having and Identity Card by Relation to Head of Household and Region	177
Table 112A: Individuals by Single Years of Age and Sex (West Bank)	178
Table 112B: Individuals by Single Years of Age and Sex (Gaza Strip)	179
Table 112C: Individuals by Single Years of Age and Sex (West Bank and Gaza Strip)	180
Table 113: Age Distribution for Eligible Women Age (14-54), and Ever Married Women Who were Interviewed (Unweighted)	181
Table 114: Percentage of Observations Missing Information for Selected Demographic Questions	182
Table 115: Reported Deaths Under 1 Month of Age by Age at Death in Days for Five Year Period Preceding the Survey	183
Table 116: Reported Deaths Under 2 Years of Age by Age at Death in Months for Five Years Periods Preceding the Survey	184
Table 117: Distribution of Births by Calender Years since Birth for Living, Dead and all Children, According to Reported Completeness, Sex Ratio at Birth, and Ratio of Births by Calender Year (Weighted)	185

List of Figures

<u>Figure</u>		<u>Page</u>
Figure 1:	Housing Density by Region	189
Figure 2:	Percentage of Persons Age 15 Years and Over with Preparatory and Secondary Education According to Sex and Region	190
Figure 3:	Age-Sex Distribution of the West Bank and Gaza Strip Population	191
Figure 4:	Age-Sex Distribution of the West Bank Population	192
Figure 5:	Age-Sex Distribution of the Gaza Strip Population	193
Figure 6:	Sex Ratio by Five-Year Age Groups	194
Figure 7:	Average Household Size by Selected Variables (Region, Place of Residence)	195
Figure 8:	Median Age at First Marriage for Women by Five-Year Age Groups and Region	196
Figure 9:	Distribution of the West Bank Population by Age, Sex and Marital Status	197
Figure 10:	Distribution of the Gaza Strip Population by Age, Sex and Marital Status	198
Figure 11:	Age-Specific Fertility Rates by Region	199
Figure 12:	Total Fertility Rates by Selected Variables (Place of Residence, Education and Religion)	200
Figure 13:	Mean Number of Children Ever Born to Ever Married Women by Age	201
Figure 14:	Fertility Preference by Number of Living Children	202
Figure 15:	Fertility Preference for Currently Married Women (15-54) by Age	203
Figure 16:	Mean Ideal Number of Children by Age	204
Figure 17:	Trends in Infant and Child Mortality by Five-Year Periods	205
Figure 18:	Infant and Child Mortality During Five Years Preceding the Survey by Region	206
Figure 19:	Infant and Child Mortality During Five Years Preceding the Survey by Residence	207
Figure 20:	Infant and Child Mortality During Five Years Preceding the Survey by Education	208

Introduction

Reliable and current population statistics are essential for policy programming and for social and economic planning at all levels. There has been no census in the West Bank (excluding Jerusalem) and Gaza Strip since 1967. As a result, existing demographic data on the Occupied Palestinian Territory (OPT) remain incomplete and imprecise.

To improve the situation, the PCBS has decided to undertake a fairly large demographic survey. The main purpose of this survey is to provide basic demographic estimates at both the national and district levels, filling important gaps in existing statistics and reducing uncertainties surrounding the utility of available data. Specifically, the survey provides detailed data on the following topics:

- Population structure
- Female fertility
- Fertility preference
- Infant and child mortality
- Maternal and adult mortality
- Internal and international migration
- Marriage
- Family and household composition
- Educational characteristics
- Housing conditions.

This report contains detailed demographic data on these topics for the Palestinian population in the West Bank and Gaza Strip. The estimates are based on final results from the Palestinian Demographic Survey, which was carried out from April 29, 1995 to July 23, 1995 by the Palestinian Central Bureau of Statistics in collaboration with the Institute for Applied Social Science (FAFO).

In addition to this introduction and the tables, the report consists of five sections. The next section provides a brief explanation and description of technical terms and definitions used in the survey and the report. The third section presents a summary of the main findings according to subject. A brief description of the survey methodology and technical procedures, including sampling, weighting, non-sampling errors, field procedures, and data processing, is provided in section four. The last section describes data quality.

Since the data reported in this report are based on a sample survey and not on complete enumeration, they are subject to sampling variability. This should be taken into account when comparing differences in the estimates, especially when the differences are small in magnitude. It should also be mentioned that the results reported here are not inflated to reflect national totals. This is due to the lack of recent census' results, providing reliable population controls.

Forthcoming and Related Reports:

The PCBS has published preliminary results from the Demographic Survey in the report entitled, *The Demographic Survey in the West Bank and Gaza Strip: Preliminary Report*.

This report is the 14th publication in the Demographic Survey Report Series (DSRS). It contains final results from the survey, at both the national and subnational levels. The estimates provided in this report cover the West Bank (including Jerusalem) and Gaza Strip. More detailed estimates and analysis will be released in a forthcoming analytic report, which will be published jointly by PCBS and FAFO.

Detailed results for each topic covered in the survey are released under the general title, Topical Reports Series (DSRS-TR). District-levels estimates for each topic covered in the survey are released under the general title: District Reports Series (DSRS-DR).

The PCBS will be pleased to provide special-purpose tabulations upon request.

Chapter Two

Definitions and Explanations

Age:	The completed age in years of the person enumerated, which is the difference between the date of birth and the survey reference period. The exact age is the time elapsed between the day of birth and a given day, including parts of a year.
Age-Sex Structure:	The composition of a population as determined by the number or proportion of males and females in each age category. The age-structure of a population is the cumulative result of past trends in fertility, mortality, and migration rates. Information on age-sex composition is an essential prerequisite for the description and analysis of demographic data.
Age-Specific Enrollment Rates:	Ratio of total enrollments in any general education institution at a given stage to the total population at the legal enrollment age at that stage.
Age at Marriage:	The age of the individual in years at the time of his/her actual marriage.
Age-Specific Fertility:	The number of births during a time period, usually a year, occurring to women of a specified age group divided by the number of women in the population of the same age group expressed as person-years.
Birth History:	Reporting of the dates of all live births experienced by a woman up to the reference date of enumeration, here pre-set to 30 April 1995.
Birth Interval:	The time span calculated in months between the birth dates of two successive births for a woman.
Cell:	The smallest geographical unit in which field work is carried out. Cells' boundaries must be clear and easy to recognize in the field. Geographic markers such as roads streets are usually used as cells' boundaries.
Cohort:	A group of individual who experienced the same set of events at the same time. A birth cohort is a group whose member all born during the same period.
Crowding:	Average number of persons per room is calculated by dividing the number of persons who live in the household by the total numbers of rooms occupied by the members of household.

Crude Birth Rate:	The number of births per 1,000 population in a given year. Not to be confused with growth rate.
Composite Family:	Refers to families consisting of at least one nuclear family with other non-relatives.
De jure Population:	A population enumerated as the basis of usual residence, excluding temporary visitors and including residents temporarily absent. All persons who have been temporarily absent for up to 1 year are considered usual residents in this survey.
Dwelling Unit:	A room or a number of rooms occupied or vacant and are used as a separate dwelling, provided that there is either: (1) Direct entrance from the outside or through a hall, or (2) Complete kitchen facilities used only by the unit's inhabitants regardless of whether they are used or not.
Dates Calculation:	A year was considered 365.25 days and a month was considered 30.44 days when calculating dates.
Drop-Out Rate:	Number of students who left school (general education) and did not register at any other school during the scholastic year beginning September and ending 31 August the following year to the total number of students registered.
Extended Family:	Refers to families consisting of at least one nuclear families with other relatives.
Fertility:	The actual reproductive performance of an individual, a couple, a group, or a population.
Family Household:	Consists of household members who are related to each other by blood, marriage, or adoption.
Geographic Divisions:	Depending on the current administrative divisions, the Palestinian Territory was divided into two geographic areas: The West Bank and Gaza Strip. The West Bank was divided into 8 Districts while Gaza Strip was divided into 3 Districts. Localities in each District were determined on the basis of the current administrative divisions. A unique code was given to each locality and each District.
General (Government) School:	Refers to schools which are supervised by the government.

Household Membership:	Persons staying in the dwelling unit at the time of interview were considered members of the household if (1) the dwelling unit is their usual or only place of residence, or (2) a place of residence is maintained for them here and elsewhere, but they spend most of their time in this residence.
Household:	One person or group of persons with or without a family relationship who live in the same dwelling unit, who share meals and make joint provisions for food and other essentials of living.
Head of Household:	The person who usually lives with the household and is recognized as head of household by its other members. Often he/she is the main decision maker or responsible for financial support and welfare of the household at the time the survey was conducted.
Illiterate:	A person who cannot read or write a short abstract about his life and understand it is considered illiterate.
Infant Mortality Rate:	The number of infant deaths under one year in a given year per 1,000 live births during the year.
Life Expectancy:	The average additional number of years a person would live if current mortality trends were to continue. Most commonly cited as life expectancy at birth.
Live Birth:	A birth is considered live birth if the baby born has shouted, cried, or shown any characteristics of life at birth.
Living Children:	Infants born alive and is still alive until the time of the interview regardless of their age and of whether they are staying with their mother or not.
Life Table:	A statistical table that describes the risk of dying between birth and the end of life by exact age intervals.
Maternal Mortality Rates:	The number of women deaths due to pregnancy and birth complications per 10,000 live births.
Mortality:	Deaths as a component of population change.
Migration:	The movement of a person or a household from one locality to another or from one country to another, provided that he/she crosses the boundaries of that locality or country, for the purpose of establishing a new residence for one year or more, even if it was interrupted by short visits to another place.

Median Age:	The age which divides a population into two numerically equal groups: that is, half of the people are younger than this age and half are older.
Marital Status:	The status of those 14 years old and over in terms of marriage traditions and laws in the country. It might be one of the following:
Divorced:	The individual 14 years old and over who was married but his/her marriage was revoked by a legally registered divorce, and he/she did not marry again.
Married:	The individual 14 years old and over who is actually married according to the existing norms regardless of whether he/she is living with a spouse at the time of the interview or not.
Single:	The individual 14 years old and over who did not actually marry according to the existing norms and traditions
Separated:	The individual 14 years old and over who was married, but his/her marriage was revoked for some reason without any legal or official registration, and he/she did not marry again.
Widower:	The individual 14 years old and over who was married, but his/her marriage was revoked because of the death of the partner, and he/she did not marry again.
Marriage Duration:	The duration between the date of the actual marriage and the survey reference date, calculated in years.
Nuclear Family:	Refers to families consisting of married couples without children, married couples with unmarried children, or single parents with unmarried children.
Neonatal Death Rate:	The number of infant (1 month of age) death per 1,000 live birth in a given year.
Occupation:	Refers to the kind of work done by the employed persons, irrespective of their training or education. Thus, the occupation refers to the tasks carried out by a person. If the person had more than one occupation, the one in which he/she spent most of his/her time was accepted as his/her occupation.
Post Neonatal Death Rate:	The number of infant (from 1-11 month of age) deaths per 1,000 live births in a given year.

Private School:	Refers to schools which are not directed by any governmental ministry or UNRWA.
Primary Sampling Unit:	Using a multi-stage sample design, primary units must be selected in the first stage; these are usually geographical units or localities. In this survey primary units are localities.
Place of Residence:	Place of residence was divided into cities, villages, and refugee camps. All localities with municipalities are considered cities; population outside municipal boundaries and camps are considered village population, villages in Gaza Strip included in camp.
Place of Birth:	The mother's usual place of residence at the time of her child's birth.
Pilot Survey:	Duplication of the final proposed survey design on a small scale from beginning to end.
Reference Date:	The date referred to in calculating the vital rates and ages. In this survey, it is 30/4/1995.
Room:	The dwelling unit or part of it surrounded with walls and has a ceiling provided that its area is not less than 4 square meters. The balconies surrounded with glass are considered rooms; while kitchens, bathrooms, other balconies, corridors, halls, and half rooms are not considered rooms. Also, rooms used for work purposes such as a doctor's room or a sewing room are not considered rooms in this survey.
Sex Ratio:	The ratio of males to females, usually expressed as a number of males per 100 females.
Stratum:	A statistical population category homogeneous in terms of characteristics and variables under investigation.
School:	Refers to any educational institution, basic or secondary schools, intermediate community colleges, universities or an institution licensed by official authorities to offer regular education after secondary stage. Kindergardens are not considered schools.
Singulate Mean Age at Marriage:	The average age at which the population (by sex) first Marries. It is calculated in a manner which avoids the downward bias introduced one simply averages the age of marriage that can be recorded from those who have already married in the population.

Total Fertility Rate: The average number of children that would be born alive to a women (or group of women) during her life time if she were to pass through her childbearing years conforming to the age-specific fertility rates of a given year. The sum of age specific fertility rates multiplied by 5.

Under-5 Mortality: The proportion of children born who die before reaching their fifth birthday.

Chapter Three

Main Findings

The Demographic Survey of the West Bank and Gaza Strip was carried out from April 29, 1995 to July 23, 1995. In the survey, 15,735 households were successfully interviewed, which corresponds to 97.2 percent of those eligible in the sample.

3.1 Population:

The population of the West Bank and Gaza Strip is young, with 46.5% aged less than 15. The dependency ratio is 99.6. The survey shows slightly more boys than girls, and more old men than old women than men, which may be related to underreporting, but may also be an effect of higher mortality for women than men, especially in the past. Of the Palestinian in the Gaza Strip, 63.7% reports themselves to be registered refugees. The corresponding figure for the West Bank is 27.4%, making the figure 39.7% overall.

Fifty percent of Palestinians live in households with 8 members or less, while the mean household size is about 7.0. It is slightly higher in Gaza (7.8) than in the West Bank (6.6). The percent of the female headed household is 7.7, in Gaza 6.4% and 8.3% in the West Bank. Of the households, 91% live in crowded conditions, i.e. with more than 1 person per room.

3.2 Housing:

About 80.2% of the Palestinian households live in houses that they own themselves. Eighty one percent have access to tap water in the house, but of these 14.6% experience cut-off in the supply weekly. Public sewage is connected to 31.7% of the households. Electricity is nearly universal, with 97.9% of the households being connected to the public grid.

3.3 Education:

The literacy rate in the Palestinian Territories is now 84.3% among those 15 years of age and over, with little difference between the two regions. About 85.1% of children between 6 and 17 are in school.

3.4 Marriage:

The median age at marriage is 23 for males and 18 for females. Of the unions, 3.5% is polygamous, and 28.7% of the first marriages are conducted between cousins. About 48.9% of the marriages are between members of the same clan (hamula).

3.5 Fertility:

The fertility is quite high. Overall the total fertility rate (the number of children a woman will get under prevailing fertility conditions) is 6.06, but this figure masks the important difference between the TFRs of 7.41 in the Gaza Strip and 5.44 in the West Bank. There is evidence that fertility has started to decline, at least in the West Bank.

There is a difference in fertility by the education of women. The TFR for those with less than secondary education is 6.32, for those with secondary education is 5.57, and for those with more than secondary is 4.52.

On the average, a married Palestinian woman has 4.79 children, of which 0.30 are dead. Of the households, have no children below 15 living with one or both of their parents. Currently the median age at first birth is 20.7 years for women aged 25-49.

3.6 Mortality:

Having shown a steady decline in recent years, the infant mortality in the West Bank is 25.5, and 30.2 in Gaza Strip. The child mortality (U5MR) is 31 in the West Bank and 37 in Gaza. The life expectancy at Birth is 70 years for males and 73.7 for females. Maternal mortality is 70-80 deaths per 100,000 births.

3.7 Migration:

Of the Palestinians living in the OPT, 91.9% are born in the territories, 3.8% in Israel and 4.3% in other countries. About 60% of the households in the West Bank have close relatives living abroad, compared to about 53% of the Gaza Strip households. Most of the relatives abroad live in Jordan (49.2%). Forty three percent have an Israeli identity card. About 6.0% of those currently living in the OPT have changed their residence since 1987. Of these, 5.1% came from abroad, while about 0.9% changed their districts of residence.

Methodology

4.1 The Questionnaire:

The Demographic Survey questionnaire consists of seven main parts:

1. **Control Sheet** which includes items related to quality control, sample identification, interview schedule and interview results.
2. **Household Roster** which includes questions related to the demographic and socio-economic characteristics of persons.
3. **Household Mortality Schedule** which includes questions related to deaths in the household during the past 24 months.
4. **Housing Schedule** which includes questions on housing and housing conditions.
5. **Relatives Abroad Schedule** which includes questions on the number and the demographic characteristics of close relatives residing abroad.
6. **Women's Schedule** which includes questions mainly related to ever married women age 14-54 years.
7. **Birth History** which includes questions related to the characteristics of all births occurring to ever married women eligible for interview.

Answers to the first five parts of the questionnaires were obtained by interviewing the household head or any adult member of the household in cases where the head was not present during enumeration. The last two sections of the questionnaire were completed by interviewing all eligible women.

The questionnaire was worded in colloquial Arabic. Questions were written in full on the questionnaire and strict instructions were given to interviewers to read all questions verbatim during the interviews.

4.2 The Sample and the Frame:

4.2.1 The Study Population:

The target population in this sample survey comprises all households living in West Bank and Gaza Strip, excluding institutional population and nomads.

4.2.2 The Sample Design:

A *sampling strategy* comprises two main elements: a sample *design* describing the scheme by which the sample of survey units is selected, and the *estimators* by which survey results can be computed from sample data. The two elements are usually closely interrelated, and determine the quality or reliability of survey estimates. In this section both elements will be described briefly. A more detailed description is provided in a separate working paper (Abu Hassan and Tamsfoss 1995).

The sample design adopted is a stratified three stage design for selection of households to be surveyed. At the first stage, a sample of *localities* was selected. The sampled localities have

been subdivided into *cells* of approximately equal size, and a number of cells were selected randomly from each of the sample localities at the second stage. At the third and final stage, a sample of *households* was selected from the sample cells. For all the demographic variables included in the survey, records were taken for *all* members of the sampled households.

Although a two-stage design would have been preferable, the present, more complex one is partly an outcome of limited availability of data on which sample designing usually is based, specifically data on the population size of various small area units, e.g. cells. The sample design was undertaken in parallel with the updating of maps for the localities in the West Bank and Gaza Strip during the winter and spring of 1995 - another ongoing PCBS project. Due to the limited time available, the design had to be completed before a complete set of updated locality maps was ready, implying that small area information needed was available for only a limited number of localities. However, the map updating was coordinated with the sample designing in such a way that once the first stage sample of localities was selected, mapping of these localities was given highest priority, thus offering an opportunity to subdivide sample localities into cells with a known measure of (population) size.

The present design is based on listings of localities provided by Barghouti and Daibas (1993) for the West Bank, and Abdeen and Abu-Libdeh (1993) for the Gaza Strip. Even though the population figures are rough estimates as per 1992-93, produced mainly by questioning local administration informants (e.g. *Mukhtars*) about the number of families in the locality, or projected estimates, they appear to be fairly well attuned with other sources (e.g. Benvenisti and Khayat 1988). Furthermore, the listings applied as a frame comprise more localities than previous ones, and should thus be more complete. However, the coverage may still be less than - although close to - 100% in terms of areas.

The first stage comprises the assigning of *localities* (as listed by Barghouti and Daibas 1993; Abdeen and Abu Libdeh 1993) to be the *Primary Sampling Units* (PSUs), the stratification of the PSUs, and the selection of sample PSUs from each stratum. The stratification is a subdivision of the PSUs according to district, administrative status of the locality, and estimated population (households) size. The PSUs were selected independently for each stratum, and with probability proportionate to estimated population size. In the Gaza Strip all localities were selected. The same applies to the district capitals, municipal localities and refugee camps in the West Bank, except in two strata in the Ramallah district. Whenever all PSUs in a stratum are selected, the design is a two stage one, and each single PSU is to be regarded as a separate substratum. The two stage design also applies for several of the small villages (single cell localities). As a matter of fact, the major parts of the sample is selected in two stages only, contributing favorably to smaller sampling error as compared to a strict three stage design.

The second-stage subdivision of sample PSUs into *cells* (or Secondary Sampling Units - SSUs) was done on maps indicating location of buildings and a rough estimate of the number of *dwelling*s in each building. Thus, for each sample PSU or locality as a whole, there are two size measures available: the estimated number of households, and the roughly estimated number of dwelling units. Although these sets of measures proved to be positively correlated, they departed significantly in most cases. However, for the cells, the number of dwelling units were the only measure of size available. Therefore, when selecting the sample cells from each sample PSU with probability proportionate to size, the size in terms of dwelling units had to be applied, i.e. a conceptually different size measure than the one applied at the first stage of selection (households).

For each sampled cell the population has been listed by enumeration of *buildings* (map reference), and *dwelling units*. It should be noted that the number of dwelling units in each building was assessed by listers from outside - no thorough inquiries were made as to whether they were inhabited or not. It was thus expected that errors would occur rather frequently - a problem which is to be evaluated separately on the basis of data collected during the survey. The listing of dwelling units constituted the *Sampling Frame* from which the household sample was selected at a third stage by systematic sampling.

The planned sample size was 15,000 households. However, due to the sampling frame imperfections which were envisaged (several non-eligible units were included), oversampling was carried out at a rate of approximately 30%, i.e. the gross sample selected at the outset comprised around 20,000 dwelling units.

The sampling design and sample allocation yielded a household sample with varying inclusion probabilities. In order to have unbiased results, all estimates were calculated based on weighed observations, the weights being the inverse of the respective inclusion probabilities.

Although all households in a cell have the same probability of being selected, they vary from cell to cell. It should be noted that non-eligible dwelling units (i.e. units which are not inhabited by households) have been removed from the sample. This does not affect the inclusion probabilities or the weights. The actual values of the weights are in the range 0.3 to 3.0. However, 80 % of the weights are in the range 0.7 to 1.4. Only a very few (small) cells are near the extremes.

Since the sampling design is a complex multi-stage one, variance must be calculated with other methods than those applicable to simple random sampling. In order to carry out the calculations, the software CENVAR (US Bureau of the Census 1993) has been used.

4.2.3 Response Rates:

Unit non response: Households not responding

In total, 15,013 dwelling units were selected for interview in the West Bank and 6,209 in Gaza Strip, giving a total of 21,222 dwelling units. For various reasons, all the households corresponding to these dwelling units could not be interviewed, giving rise to response and coverage imperfections in the survey.

The presentation of non-response are given in table A for the West Bank and Gaza Strip as well as for both areas combined. The table is designed using a framework given by Hidiroglou, Drew and Gray (1993) which is an attempt to provide a standard way of reporting response and coverage imperfections in surveys. While a full presentation of that framework is beyond the scope here, let us only note that the main idea behind the framework is to relate each category of imperfections to totals that are significant for that category. Thus, the refusal rate was calculated with the households actually having been contacted as base, rather than with the total number of questionnaires as base. The data in the table are presented unweighted.

Table A1: Response Rates by Region

Status	West Bank	Gaza Strip	Total
Resolved Rate	99.67	99.53	99.63
In-Scope Rate	74.63	80.86	76.45
Response Rate	96.33	99.16	97.16
Refusal Rate	1.47	0.42	1.16
Refusal Conversion Rate	10.38	16.00	12.03
Non-Response Rate	3.73	1.29	3.01
No Contact Rate	2.26	0.88	1.86
Non-Existence Rate	20.80	14.90	19.08
Temporary out of Scope Rate	4.56	4.24	4.47

The following rates are used in the table:

- The *resolved rate* is the percentage of all selected households where a clear status could be determined at the end of the field work, i.e. that could be designated as interviewed, refusals, non existing, not eligible, etc. As should be expected of a survey of this kind, it is nearly a hundred percent.
- The *in scope rate* is the percentage of selected households that were found to be actually eligible for the survey (the in scope units), both responding and-non responding. The main reason for the low rates, particularly in the Remaining West Bank, is that many listed dwelling units turned out not to exist, and also that some were uninhabited.
- The *response rate* is the percentage of actual interviews conducted based on the sum of unresolved units and in scope units. It is very high both in the Gaza Strip and in the West Bank, compared to surveys in developed countries, but fairly typical for surveys in developing countries. Note that the rate is calculated on the basis of households that existed at the time of the survey, and not the total selected for interview.
- The *refusal rate* is the percentage of households that refused to be interviewed, again based on the sum of unresolved units and in-scope units.
- The *refusal conversion rate* is the percentage of the households that initially refused to be interviewed, but accepted to be interviewed after a visit by a supervisor.
- The *non-response rate* is the percentage of all non respondent and unresolved units based on the total number of unresolved and in scope units.
- The *no-contact rate* is the percentage of the total households known to exist and the unresolved ones based on the sum of in-scope and unresolved units. This rate is very low. On the average, 1.2 visits were needed to achieve this result, with 80% of the households needing only one visit.

- The *non-existence rate* is the percentage of non-existing households of the total resolved households. The rate is high compared to many other surveys, but roughly comparable to that found in similar surveys in Jordan (see, for instance, Zou'bi et. al. 1992).
- The *temporarily out-of scope rate* is the percentage of vacant dwelling units (and rather insignificantly dwelling units temporarily used for purposes other than housing) to the resolved units. Again, this rate is fairly high at around four and a half percent, but has its explanation in the tendency for people to let houses be vacant instead of renting them out because of the difficulties of evicting tenants.

In general, the results indicate a successful field work, where non-response is unlikely to compromise the result in any way. The main area of future improvement lies in the listing of dwelling units.

Unit non-response: Non-response within the household

When a household had been selected, there can still be non-response within the household, and this principally stems from women that cannot be interviewed or refused to be interviewed.

In the 15,735 responding household, there were 26,275 eligible women. The interview results among these were as given in table A2 , and must be considered good for this type of survey.

Table A2: Interview Results for Eligible Women by Region

Status	West Bank	Gaza Strip	Total
Interview completed	97.8	98.1	97.9
Refusal	0.2	0.3	0.2
Not usable ¹	0.5	0.5	0.5
Not at home	1.5	1.1	1.4
% with 1 birth or more	54.1	59.1	55.7
% women with one birth or more having recorded birth history	100	100	100

¹ The designation “not usable” were given when the interviewer considered that the answers given could not be relied upon because of the attitude, mental health or other characteristics of the respondent.

Item non-response

Non-response on particular questions because respondents could not or would not provide answers were generally not a problem in the survey. A major exception was the question on ID cards. In some cases answers to questions were not recorded correctly due to failed edit checks, and were assigned missing values. However, most cases of failed edit checks (either manually, during data entry or through global consistency checks) were referred back to the field.

Some missing values are of particular importance to demographic analysis, principally those that relate to age and timing of vital events such as births, deaths and marriages. The completeness of reporting for some of these variables is given in table 114. In general, compared to demographic surveys in other Arab countries, the amount of missing information is quite low.

Treatment of non-response

Unit non-response on the household level has been adjusted for by correcting the weights at the cell level. Thus, when some households in a cell have refused or could not be contacted, the weights for the other households within that cell has been increased proportionally to the non-response. This procedure assumes, in other words, that the missing households are similar to their neighbors.

Item non-response has not been explicitly corrected for in this report, and missing data in the tabulations have been identified. The exception is in the tables providing the standard errors of selected variables (tables B1 and B2). In these tables, missing values have been imputed by the so called hot-deck technique (U.S Bureau of the Census 1993). This is partly because the software used requires that all values should be valid. The reader should note that some very slight differences in the estimates provided in that table and the other tables may occur because of the imputation.

4.2.4 Sample Weights:

As noted above, calculations of estimators from the Demographic Survey require the use of weights because of the varying inclusion probabilities that the sample design entails. The weights for a given household is simply the inverse of its inclusion probability. This yields the so called expansion weight, which will expand the sample to the total population. However, because the sample was drawn under the assumption that the relative distribution of the population had been estimated correctly, but not necessarily the absolute totals, the expansions weight have not been used. Rather, the so called relative weights have been employed. For each case they have been calculated as the expansion weight divided by the mean of all the expansion weights. The weights used are the same for households, household members, women and children (births), since the sample design required that all such lower level units pertaining to a household were selected during enumeration.

4.3 Pilot Survey:

A pilot survey was designed for the purpose of testing: (1) the questionnaire; (2) field work procedures and instructions; (3) data entry template and instructions; and (4) the estimated costs.

The survey took place on February 1995 in the District of Jenin and Ramallah. A non representative sample of 160 housing units in rural, urban and camp areas were selected from these Districts. The survey was carried out by two field work teams, each consisting of two supervisors, one editor, one lister and eight interviewers.

The survey results were thoroughly evaluated and no major changes in the plan were required.

4.4 Field Operations:

4.4.1 Recruitment:

All interviewing staff were recruited from outside the PCýBS through response to open advertisement in the local press. Screening of applications was carried out by the central office, according to objective criteria, and a list of 267 female applicants (out of 579 applicants) was made for interviewing. All selected applicants were invited for personal interviews, and about one third of them were hired for training.

Three committees from the PCBS staff were established to carry out the interviews which were held in Gaza city, Ramallah, Jerusalem, and Nablus. Thus the recruitment of field staff combined centralized coordination and screening of applicants with decentralized interviewing.

4.4.2 Training:

Great attention was given to training in order to ensure that the survey is carried out under the same conditions throughout the country, providing consistency in definitions, understanding, and wording of the questions. All selected applicants received a two-week training session combining general social science research interviewing with specialized training on the demographic survey instruments and procedures. Centralized staged training by the same trainers was held in Ramallah for the West Bank and Gaza City for the Gaza Strip trainees.

Training combined both theoretical and practical components, emphasizing active learning through groups discussion. Trainees were divided into teams (8 in the West Bank and 3 in Gaza Strip) according to prospective District of work, and each was supervised by an assistant trainer.

The following topics were covered in this training: general background concerning the survey and social research design; roles and duties of the interviewers and other field staff; field work administration procedures and work flow; sample selection; interviewing techniques; recording the answers; neutral probing; and confidentiality of data.

Interviewers, supervisors and editors for the survey were selected according to their performance on a written examination administered at the end of the training session.

4.4.3 Field Organization:

For purposes of field administration, the West Bank and Gaza Strip were divided into three areas each (North, Middle, and South). A field work coordinator was appointed in each area to supervise field operations and coordinate work between the central office and the District teams.

Work in the field was carried out by teams each consisting of 5 interviewers, a supervisor, a field editor, and a lister. There were a total of 20 teams (16 in the West Bank and 6 in Gaza Strip). Teams were distributed to the different Districts according to sample allocation, ranging between 1-3 teams in each District. Although team work was emphasized throughout the training and implementation, a clear division of labor among team members was also evident.

4.4.4 The Interviews:

Data collection was carried out in the Remaining West Bank between April 29,1995 and July 23,1995. It began in Gaza Strip on June 3, 1995 and ended on the same date as the Remaining West Bank. In annexed Jerusalem, interviews were conducted between 25 November 1995 and 31 December 1995. Each interviewer completed about 5 questionnaires per day on average.

Field work procedures and organization were designed to ensure adequate supervision and the collection of high quality data. To this end, several quality control measures were used including, periodic sudden visits by the professional staff to the field teams, adequate communications between the central office staff and the field in the form of daily and weekly reporting, re-interviewing of about 5% of the samples households by supervisors, spot-checking of ages for eligible women, observation of interviewers by supervisors, distribution of written memos to the field when confusion arises, adequate documentation of the flow of the questionnaire through control sheets, and limiting call backs to 3 visits per household.

4.5 Data Processing:

EPI-INFO Version 6.02 supported with NAFITHA-Version 4.00 (Arabization program) was used in data entry. Data entry was organized in a number of files, corresponding to the main parts of the questionnaire, as shown in the following diagram.

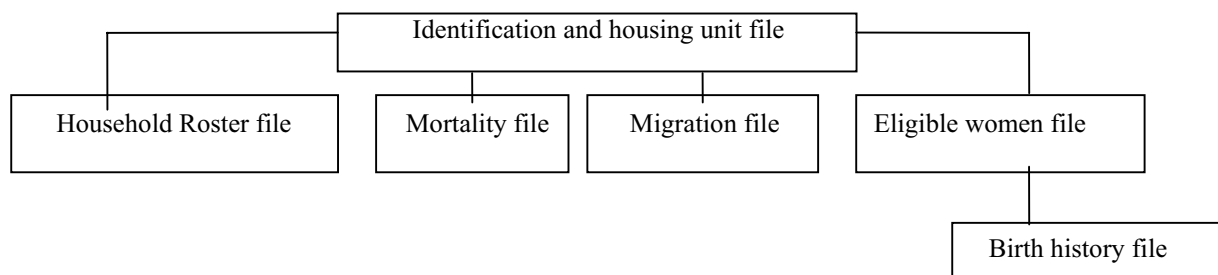

A data entry template was designed to reflect an exact image of the questionnaire, and included various electronic checks: logical checks, range checks, consistency checks and cross-validation. Weekly thorough checks on the overall consistency of the data files and sample allocation were also performed after data entry. Questionnaire containing field-related errors were sent back to the field for corrections.

Final tabulation of results was performed using the well know statistical package SPSS for Windows (version 6.0) and specialized demographic analysis programs.

Chapter Five

Data Quality

Since the data reported here are based on a sample survey and not on complete enumeration, they are subject to two main types of errors: sampling and nonsampling errors.

Sampling errors are random outcomes of the sample design, and are, therefore, easily measurable. The estimated variances and the effects of the sample design on sampling errors are reported in appendix A.

Nonsampling errors can occur at the various stages of survey implementation in data collection and data processing, and are generally difficult to evaluate statistically. They cover a wide range of errors, including errors resulting from nonresponse, sample frame coverage, coding and classification, data processing, and response (both respondent and interviewer-related). The use of effective training and supervision and the careful design of questions as measures have direct bearing on the magnitude of nonsampling errors, and hence the quality of the resulting data.

The response rate is a basic parameter to evaluate the quality of data collection. Here, it is 97.2% of all eligible households, which is very high in this kind of survey. The refusal rate is merely 1.16%. Also, the survey successfully completed interviews with 98% of all women eligible for interview, and the refusal rate is only 0.2%. Although bias resulting from nonresponse is difficult to measure, we can safely conclude that the sample estimates are virtually free from bias resulting from these very low rates of nonresponse. This is true even if nonrespondents are distinctive.

Demographic data are particularly subject to various other sources of nonsampling errors, and there are standard techniques to assess the seriousness of these errors. The quality of the age data is of particular importance in demographic surveys, because the age distribution is needed for various demographic purposes. Here, we first present an evaluation of the age data. A preliminary assessment of the coverage of births and quality of the mortality data is then attempted.

Age reporting errors result from incorrect recording of responses during enumeration, misunderstanding of the questions concerning age, mistakes during data entry, or more importantly in our context, respondents not knowing their exact age. Age reporting errors occur in all surveys and this one no exception. However, the amount and seriousness of errors varies a great deal among surveys. It should be mentioned that questions were asked about both completed age and dates of birth in this survey, and official documents were used whenever possible to obtain these data .

A standard way to evaluate the data is to check the extent of age heaping in convenient digits, most commonly 0 and 5. The Wipple index is 100, indicating that the data are free of age heaping at digits 0 and 5. The Myers and Bachi indices are 6.3 and 4.9, respectively, showing little heaping at digits 2 and 7, mostly among women aged 50 years and over, which is not surprising. It should be mentioned that the slight heaping at digits 2 and 7 for older persons, particularly women, in this survey result from preferences for digits 0 and 5 in the 1967 census, which was the basis of the current population registration. The age distribution

and the sex ratios by age found in the data are quite consistent with those found in other sources. The indices results and the various checks for external validity indicate that the age data are of very good quality.

Estimates of fertility and mortality are based on data obtained through a birth history approach. In this survey, every married woman aged 14-54 was asked to record her birth history in which detailed questions were asked about all of her births and their survival status. The results obtained by this approach are known to be very good, compared to simple questions about the total number of births and deaths, because respondents are able to recall events more accurately in a birth history approach. Still, however, the data are subject to various sources of error, including underreporting of births and deaths due to memory failure, and misreporting of dates of birth and ages at death, among other things. It is important, therefore, to assess the completeness of coverage and accuracy of reporting of dates of birth and ages at death.

Misreporting of birth dates has serious implications for the estimation of fertility and mortality trends. The most common form of this problem is the heaping of birth dates due to preference for certain digits. Several checks on the heaping of birth dates revealed that this problem is virtually nonexistent in the birth history data.

Misreporting of ages at death is more common in this kind of survey, and is especially important for the estimation of infant mortality. Heaping of age at death in convenient digits (6, 12, 18 months), resulting in the shifting of deaths from one age to another, occurs in all surveys, including this one. However, heaping of ages at death is very minimal in this survey, and almost non-existent for the last 5 years preceding the survey date, as shown in tables 115 and 116.

Underreporting of dates of birth and ages at death are also minimal in this survey. As shown in table 114, information on month of birth is missing for only 0.8% of all live births reported during the 15 years preceding the survey date. No missing information is found for both month and year of birth during the same period in the survey. Information on age at death is lacking for 1.3% of all deaths occurring in the 15 years preceding the survey date. Thus, underreporting of dates of birth and ages at death is very uncommon in the data.

Inspection of sex ratios at births for all births reported is necessary for uncovering sex selective omission of births. The overall sex ratio at birth is within an acceptable range. As shown in Table 117, the calendar year ratios for the 10 years preceding the survey year are generally good, given the fact that random fluctuations in the ratios for single years are expected. The sex ratios at birth for the five years preceding the survey year are slightly higher than the 105 male births per 100 female births found in most countries, which may indicate some underreporting of female deaths. The reliability of estimates based on slightly higher than expected ratios is unlikely to be affected, however. The overall results indicate that no significant selective omission of births were found in the data.

The various checks performed on the survey data indicate that the demographic data appear to be of very high quality.

References

- Abdeen, Z. and H. Abu-Libdeh. 1993. *Palestinian Population Handbook. Part 1.* Jerusalem: Planning and Research Center.
 - Abu Hassan, H. and S. Tamsfoss. 1995. "Sampling Strategy for the Demographic Survey in the West Bank and Gaza Strip -1995." Unpublished paper. Ramallah: PCBS.
 - Barghouti, M. and I. Daibes. 1993. *Infrastructure and Health Services in the West Bank: Guidelines for Health Care Planning.* Ramallah: The Health Development Information Project (HDIP) in Cooperation with the World Health Organization (WHO).
 - Benvenisti, M. and S. Khayat. 1988. *The West Bank and Gaza Atlas.* Jerusalem: The West Bank Data Base Project.
 - Chaudhuri, A. and J.W.E. Vos. 1988. *Unified Theory and Strategies of Survey Sampling.* Amsterdam: North-Holland Series in Statistics and Probability, Vol 4.
- Hidiroglou, M.I., J. D. Drew and G.B. Gray. 1993. "The measurement of Non-Response in Surveys," *Survey Methodology* 19: 81-94.
- Palestinian Bureau of Statistics. 1994. *Demography of the Palestinian Population in the West Bank and Gaza Strip.* Current Status Report Series, No. 1. Ramallah, West Bank.
- Palestinian Bureau of Statistics. 1994. *Small Area Population in the West Bank and Gaza Strip,* Ramallah, West Bank.
- Palestinian Central Bureau of Statistics. 1996. *The Demographic Survey in the West Bank and Gaza Strip. Preliminary Report.* Ramallah-Palestine.
- US Bureau of the Census. 1993. *CENVAR. Variance Calculation System. IMPS Version 3.1. User's Guide.* Washington, DC.
- Zou'bi A.A.A et al. 1992. *Jordan Population and Family Health Survey 1990.* Series DHS. Amman: Department of Statistics.