



دولة فلسطين
الجهاز المركزي للإحصاء الفلسطيني

كتاب القدس الإحصائي السنوي

2026



PCBS
حزيران / يونيو، 2026

تم إعداد هذا الكتاب حسب الإجراءات المعيارية المحددة في ميثاق الممارسات
للإحصاءات الرسمية الفلسطينية 2006

© محرم، 1448 هـ - حزيران، 2026.

جميع الحقوق محفوظة.

في حالة الاقتباس، يرجى الإشارة إلى هذه المطبوعة كالتالي:

الجهاز المركزي للإحصاء الفلسطيني، 2026. كتاب القدس الإحصائي السنوي، 2026. رقم "28".

رام الله - فلسطين.

جميع المراسلات توجه إلى:

الجهاز المركزي للإحصاء الفلسطيني

ص.ب. 1647، رام الله P6028179 - فلسطين

هاتف: 2 2982700 (970/972)

فاكس: 2 2982710 (970/972)

الرقم المجاني: 1800300300

بريد إلكتروني: diwan@pcbs.gov.ps

صفحة إلكترونية: <http://www.pcbs.gov.ps>

الرقم المرجعي: 2742

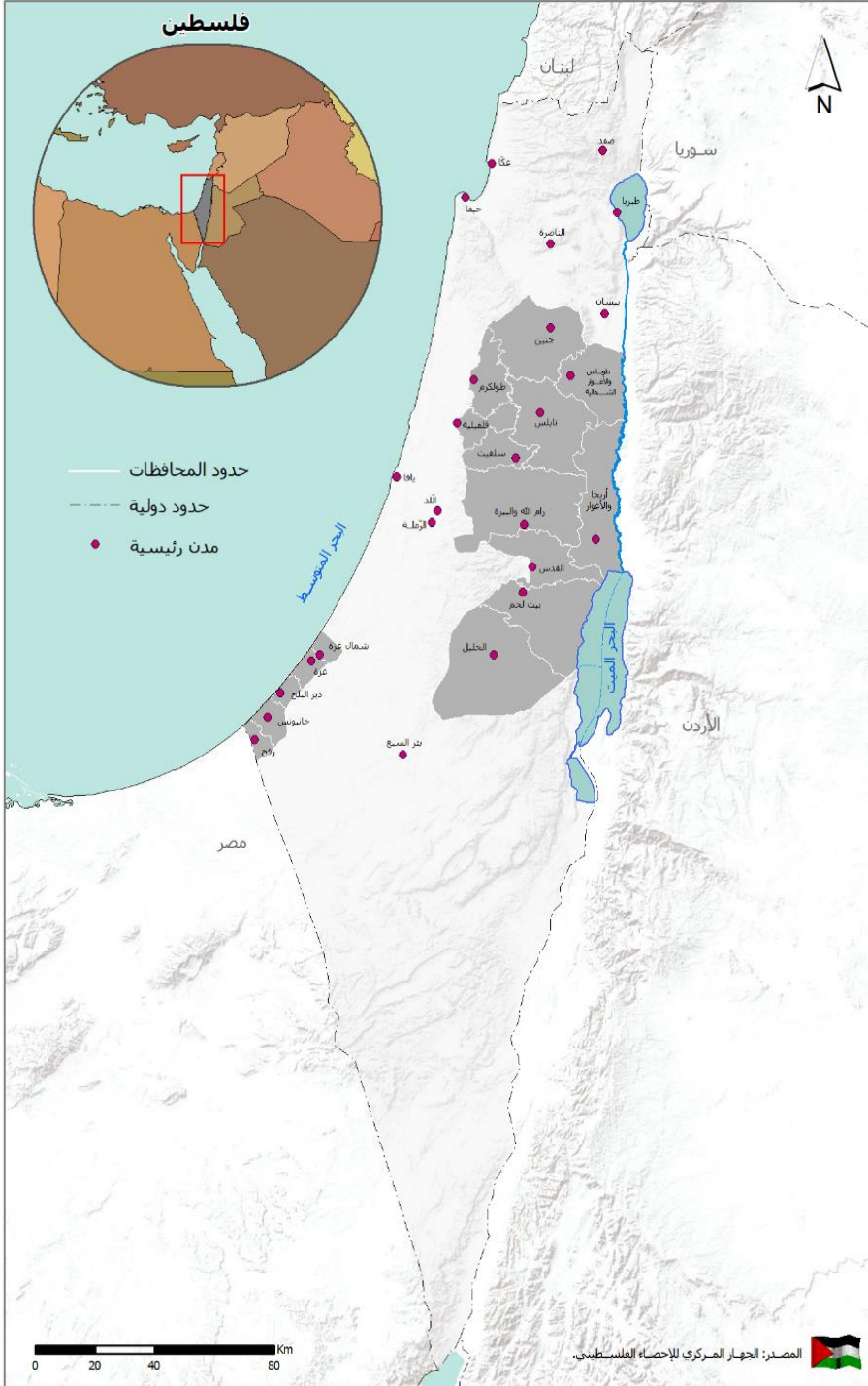

شكر وتقدير

يتقدم الجهاز المركزي للإحصاء الفلسطيني بالشكر والتقدير لجميع الذين ساهموا في إخراج هذا الكتاب إلى حيز النور.

لقد تم إعداد كتاب القدس الإحصائي السنوي 2026 بقيادة فريق فني من الجهاز المركزي للإحصاء الفلسطيني وبدعم مالي مشترك بين كل من دولة فلسطين ومجموعة التمويل الرئيسية للجهاز (CFG) لعام 2026 ممثلة بمكتب الممثلة النرويجية لدى دولة فلسطين.

يتقدم الجهاز المركزي للإحصاء الفلسطيني بجزيل الشكر والتقدير إلى أعضاء مجموعة التمويل الرئيسية للجهاز (CFG) على مساهمتهم القيمة في تمويل إعداد هذا الكتاب.

فريق العمل

- **الدائرة الفنية**
 - معن سلحب
 - رامي الصروان
 - مدير الدائرة
- **إعداد المواد**
 - فادي عمارنة
 - آية الرابي
 - هبة مسعود
 - رشا الصراوي
 - فداء شريتح عبيد
 - ايناس الرفاعي
 - أسيل زيدان
 - جواد الطحل
 - سعدى المصري
 - عبيد الشيخ حسن
 - حاتم قرارية
 - اصالة خالد
 - محمد شاهين
 - رهام حسين
 - دعاء برغوئي
 - اشواق صدقة
 - ماسة زيدان
 - عبدالله عزام
 - رنا سلمان
 - رهام موسى
 - آيات صالح
 - اسيد العارضة
 - صفية أبراهيم
 - احمد مرداوي
 - مصعب ابو بكر
- **تصميم جرافيكي**
 - مصعب ثمينات
- **تدقيق معايير النشر**
 - حنان جناجره
- **تصميم الخرائط**
 - ريام عبد الله محمد حاج
 - مصعب أبو الهيجاء
- **المراجعة الأولية**
 - معن سلحب
 - د. صالح الكفري
- **المراجعة النهائية**
 - جواد الصالح
- **الإشراف العام**
 - سفيان ابو حرب
 - قائم بأعمال رئيس الجهاز

تقديم

نظراً للأهمية السياسية والدينية والوطنية للقدس موقِعاً ورمزاً وتاريخاً وجغرافياً، فقد أفرد الجهاز المركزي للإحصاء الفلسطيني برنامجاً إحصائياً متخصصاً بشؤون القدس، حيث يقوم هذا البرنامج على تجميع الإحصاءات الرسمية في مختلف المجالات السكانية والاجتماعية والاقتصادية والجغرافية وتبويبها وتصنيفها ومعالجتها ونشرها في كتاب جامع هو كتاب القدس الإحصائي السنوي.

يستند عمل برنامج إحصاءات القدس على جمع البيانات الإحصائية من مصادرها الأولية والثانوية بالتعاون مع عدد كبير من المؤسسات الوطنية في مختلف المجالات، حيث يتم دراسة البيانات وتقييم منهجيتها العلمية ومعالجتها ونشرها، ومن خلال هذا البرنامج نحاول توفير أكبر قدر من المعلومات الإحصائية حول مجالات الحياة المختلفة في محافظة القدس والتغيرات التي تطرأ عليها عبر الزمن لاستخدامها كأداة معلوماتية فعالة في المراقبة الإحصائية في محافظة القدس.

يسرنا ان نقدم العدد السابع والعشرون من كتاب القدس الإحصائي السنوي، وذلك رغم التعقيدات والعوائق العديدة في توفير البيانات الإحصائية الشاملة عن القدس، خاصة في ظل الظروف الصعبة التي يعيشها المجتمع الفلسطيني بأسره.

يستعرض هذا الكتاب واقع القدس عاصمة الدولة، بالإضافة الى إحصاءات مختلفة حول الواقع السكاني والاجتماعي والجغرافي والاقتصادي. كما يعرض أبرز المعطيات حول الانتهاكات الإسرائيلية في محافظة القدس بما فيها الاستيطان ومصادرة الاراضي وهدم المباني ومصادرة بطاقات الهوية المقدسية.

نأمل أن يشكل هذا الكتاب مرجعاً إحصائياً هاماً، ومصدراً وافراً للمعلومة حول القدس عاصمتنا الأبدية، ويعزز قدرة المخطط الفلسطيني وجميع المهتمين والباحثين في جهودهم الرامية الى تجسيد السيادة الفلسطينية على القدس.

والله ولي التوفيق،،،

سفيان ابو حرب
قائم بأعمال رئيس
الجهاز

حزيران، 2026

تنويه

جميع البيانات الإحصائية المدرجة في هذا الكتاب تعود في مصدرها الى منشورات الجهاز المركزي للإحصاء الفلسطيني، إضافة الى ان جميع المصطلحات المستخدمة في هذا الكتاب مصدرها معجم المصطلحات والمفاهيم الإحصائية 2022 ويمكن الحصول عليه من خلال موقع الجهاز على الرابط https://www.pcbs.gov.ps/site/lang_ar/612/default.aspx?lang=ar وللاطلاع على تفاصيل أكثر حول أي من المواضيع يمكن للقارئ الكريم التواصل مع الجهاز من خلال العناوين المشار لها في صفحة الاقتباس.

يمكن أن يلاحظ بعض الاختلافات الطفيفة لقيم نفس المتغير بين الجداول المختلفة، أو بين مفردات المتغير ومجموعه، وقد نجم ذلك عن التقريب المصاحب للعمليات الحسابية أو لاختلاف المصدر.

كما يمكن أن يلاحظ اختلافات لقيم نفس المتغير في نفس السنة في هذه النشرة مقارنة مع نشرات سابقة وقد نجم ذلك عن تنقيح البيانات المنشورة في هذه النشرة مقارنة مع النشرات السابقة.

- تم استخدام مجموعة من الرموز الخاصة في جداول هذا الكتاب، ودلالة هذه الرموز كالتالي:-
- (-) لا يوجد مشاهدات/ حالات
 - (.) التصنيف لا ينطبق
 - (..) البيانات غير متوفرة
 - (:) البيانات غير متاحة للنشر

قائمة المحتويات

الصفحة	الموضوع
	تقديم
17	أهم المؤشرات
21	القدس تحت الاحتلال
25	الباب الأول: الإحصاءات السكانية والاجتماعية
27	الفصل الأول السكان والإحصاءات الحيوية
41	الفصل الثاني الصحة
45	الفصل الثالث العمل والأجور
57	الفصل الرابع معايير المعيشة
61	الفصل الخامس التعليم والثقافة
75	الفصل السادس مجتمع المعلومات
79	الباب الثاني: إحصاءات الأرض والبيئة
81	الفصل الأول الزراعة
85	الفصل الثاني البيئة والموارد الطبيعية
91	الفصل الثالث المباني والمسكن وظروف السكن
95	الفصل الرابع السياحة
101	الفصل الخامس الانتهاكات الإسرائيلية
117	الباب الثالث: الإحصاءات الاقتصادية
119	الفصل الأول القطاع الحقيقي
121	الحسابات القومية
123	الأسعار والارقام القياسية
127	الفصل الثاني إحصاءات الأعمال
129	الإنشاءات
130	القطاع الصناعي
131	النقل والتخزين
132	الاتصالات وتكنولوجيا المعلومات
133	الخدمات

الصفحة	الموضوع
134	التجارة الداخلية
135	الفصل الثالث القطاع الخارجي
137	التجارة الخارجية المرصودة
139	المصادر والمراجع

أهم المؤشرات



عدد السكان في محافظة القدس نهاية عام، 2025

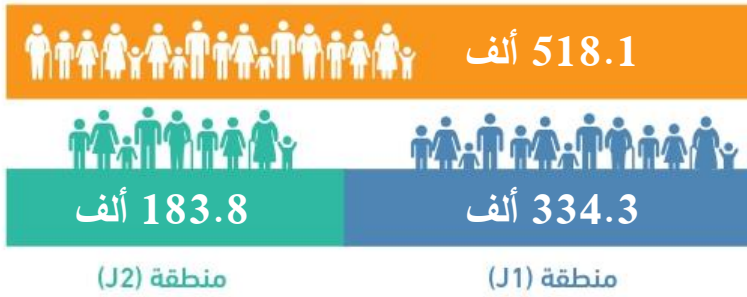

نسبة الذكور والاناث من إجمالي المواليد أحياء المسجلين في محافظة القدس*، 2025

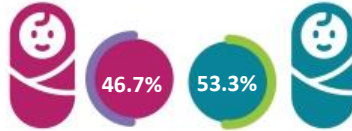

* البيانات تشمل مواليد محافظة القدس من حملة الهوية الفلسطينية فقط.

نسبة الذكور والاناث من إجمالي الوفيات المسجلة في محافظة القدس*، 2025

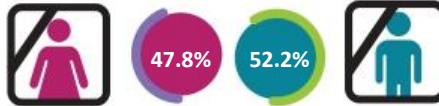

* البيانات تشمل وفيات محافظة القدس من حملة الهوية الفلسطينية فقط.

القدس العمل والتعليم



معدل البطالة للأفراد (15 سنة فأكثر) في محافظة القدس حسب فئات العمر، 2025



معدل عدد الطلبة لكل شعبة في محافظة القدس، 2026/2025

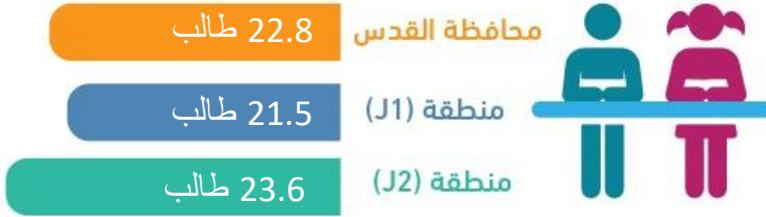

معدل عدد الطلبة لكل شعبة في محافظة القدس حسب الجهة المشرفة، 2026/2025

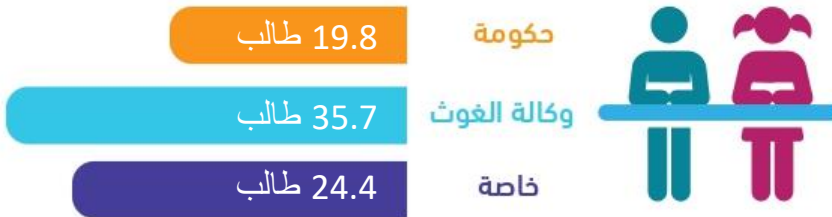

القدس الاقتصاد



1,297.6
مليون دولار أمريكي
(بالأسعار الجارية)

إجمالي القيمة المضافة للأنشطة الاقتصادية
المرصودة والمتفقة مع المعايير الدولية في محافظة
القدس منطقة J1 لعام 2025

79,253

قيمة الصادرات السلعية المرصودة لمحافظة
القدس لعام 2024
(القيمة بالآلاف دولار أمريكي)

283,838

قيمة الواردات السلعية المرصودة لمحافظة
القدس لعام 2024
(القيمة بالآلاف دولار أمريكي)

القدس تحت الاحتلال

مقدمة

القدس مدينة عربية إسلامية عالمية بهوية فلسطينية، تكتسب عزتها وفخرها من تاريخها، وتراثها، وأهميتها الدينية والروحية. القدس مهبط الديانات السماوية، فهي أولى القبلتين ومرجع الرسول صل الله عليه وسلم وقيامه المسيح عليه السلام. القدس من المدن القديمة في العالم، بُنيت على يد اليبوسيين وهم من الكنعانيين العرب سنة 3000 قبل الميلاد، وهي الموقع الذي ترنو إليه جميع الأمم والحضارات. حيث هوجمت وحوصرت القدس ما لا يقل عن خمس وعشرين مرة، ولكنها صمدت في وجه جميع محاولات تغيير معالمها وخصائصها وحيويتها.

تقع محافظة القدس وسط الضفة الغربية، ضمن خطوط طول $35^{\circ} 4' 0''$ و $35^{\circ} 30' 0''$ شرقاً وخطوط عرض $31^{\circ} 43' 0''$ و $31^{\circ} 53' 0''$ شمالاً. وبلغت مساحة محافظة القدس 345 كم² وتشكل هذه المساحة 6.1% من مساحة الضفة الغربية و5.7% من مساحة فلسطين. ويبلغ عدد تجمعات محافظة القدس 50 تجمعاً (حسب التقسيمات الإدارية للتعداد العام للسكان والمساكن والمنشآت 2017).

تقع أعلى نقطة في محافظة القدس في الطور وبارتفاع 826 م عن سطح البحر، بينما أخفض نقطة تقع في عين اللوزة "سلوان" بارتفاع 610 م عن سطح البحر. أما في بيت المقدس فتعتبر قلعة داوود أعلى نقطة والتي ترتفع 778 م عن سطح البحر، في حين أخفض نقطة تقع في الحرم الشريف وارتفاعه 622 م عن سطح البحر.

أسماء القدس عبر التاريخ

سميت القدس عاصمة فلسطين بعشرات الأسماء التي اقترنت بأسماء البناة أو الغزاة، والتي عند استعراضها يتبين أن لها من المدلولات ما يعطيه التاريخ لدارسيه، هذه الأسماء وردت في وثائق وسجلات عديدة في مختلف أنحاء العالم، وهذا يؤكد صراع مختلف الحضارات على القدس كما يتضح من خلال الأسماء الكنعانية والفارسية واليونانية والرومانية والإسلامية لهذه المدينة المقدسة، فمنذ ستة آلاف سنة تم بناء "حصن ييوس" الذي هو القدس في عصرنا الحاضر، هذا الاسم الذي له من الرنين المميز ما لم يعرف التاريخ له مثيلاً من حيث كونه موقعاً بمدى الاستهداف كموقع وحضارة وحتى كإسم أيضاً.

ومن أبرز الأسماء التي سميت بها القدس:

1. حصن ييوس: نسبة إلى اليبوسيين.
2. ييوس: نسبة إلى اليبوسيين.
3. يروشالم: شالم الإله الكنعاني معناه السلام.
4. اورسالم: اسم كنعاني يعني السلام.
5. ساليم: اسم كنعاني ويعني السلام.
6. شاليم: اسم كنعاني ويعني السلام.
7. مدينة داود: نسبة إلى النبي داود.
8. مدينة الله.
9. شليم: في عهد السيد المسيح ورد ذكرها في الإنجيل.
10. ياروشالم: في الكتابات الكنعانية القديمة.
11. جيروزالم: اسم إفرنجي تحريف للاسم الكنعاني (ياروشالم).
12. يا بيتي: سميت لدى الفراعنة وتحريف للاسم الكنعاني ولكن هكذا سميت باللغة المصرية واللغة الهيروغليفية آنذاك.
13. ايليا كيتو لينا: الاسم الأول للإمبراطور الروماني هد ريان عام 135 م حيث كانت تحت الاستعمار الروماني.
14. بيت المقدس.
15. القدس الشريف.

إضافة للعديد من الأسماء التي حملتها القدس ما قبل العصر الحالي مثل: ايغن، مدينة الأنهار، مدينة الوديان، يهوستك، نورمستك، نور السلام، نور الغسق، يارة، كيلة، اريانه، جبستي، أوقل، ميلو، أكرى، انتوخيا.

القدس تحت الاحتلال الاسرائيلي

بعيد الاحتلال الاسرائيلي لأراضي الضفة الغربية والتي تشكل القدس جزءاً منها وبالتحديد في الثامن والعشرين من حزيران عام 1967 وفي أول إجراء باطل وغير شرعي، أصدرت إسرائيل أمراً إدارياً يقضي بضم القدس الشرقية (حوالي سبع كيلو مترات مربعة) وعشرات الكيلومترات الأخرى، إلى الجزء الغربي من المدينة والتي كانت مساحتها (حوالي 38 كيلو متراً مربعاً)، تلاه حل مجلس الأمانة الفلسطيني، وتوزيع الهوية الاسرائيلية على سكان القدس الشرقية، وألغت القوانين الاردنية واغلقت المحاكم الشرعية والبنوك العربية، وفرضت مناهج التعليم الاسرائيلية، وغيرها لاقصاء اي دور للسلطة العربية، واخضاع الارض والسكان لكافة اشكال السلطة الاسرائيلية.

ومن أجل خلق حالة التواصل والعمق الجغرافي مع المدن الأخرى في إسرائيل، تم توسيع حدود ما يسمى "بلدية" القدس من أراضي الضفة الغربية بحوالي ضعفي ما كانت عليه قبل حزيران 1967، وذلك على قاعدة الأكثر مساحة من الأرض والأقل عدداً من السكان إلى جانب التدمير الكامل أينما أمكن للتجمعات الفلسطينية التي تشكل عائقاً أمام التواصل المذكور، خاصة في الاتجاه الغربي للمدينة كما حصل لقرى اللطرون الثلاث (عمواس ويالو وبيت نوبا)، حيث تم تدميرها بالكامل وتشريد أهلها.

ولم تقف الأمور عند هذا الحد، بل شرع الاحتلال الإسرائيلي في بناء حزام استيطاني يحيط بالقدس ليشكل "رعاً واقياً" لما يسمى بلدية الاحتلال في القدس "كخط دفاع أول عن "حدودها" وتمثل ذلك في سياسة مصادرة آلاف الدونمات من فلسطين تحت ذرائع وحجج مختلفة، وبناء المستعمرات الإسرائيلية عليها إضافة إلى السياسة الأمنية والسيطرة على المزيد من الأراضي كان آخرها ما لحق بمحافظة القدس نتيجة إقامة جدار الضم والتوسع لحدود "بلدية الاحتلال في القدس"، حيث تم استحداث جدار الضم والتوسع من الناحية الشمالية والمحاذية لمطار قلنديا وتجمعات كفر عقب، قلنديا، رافات، الرام وضاحية البريد، حيث يعزل تجمعات بكاملها (الأرض والسكان) مثل الرام وضاحية البريد وبيرنبالا وكفر عقب والجيب، مما يعيق تنظيم شؤون السكان ويضطرهم للهجرة خارج حدود منطقة جدار الضم والتوسع.

وبعد ثلاثة عشر عاماً من الاحتلال ويتاريخ 1980/07/30 تبنى الكنيست الإسرائيلي القانون الأساسي الذي قدمته الحكومة الإسرائيلية والذي ينص على أن "القدس الموحدة عاصمة إسرائيل"، كنتيجة امتدت جذورها إلى الأيام الأولى لاحتلال القدس العربية.

وعليه ومن وجهة نظر إسرائيل فقد أطبقت فكي الكماشة على مشروعها "التاريخي" عبر قوانينها وتعديلاتها الإدارية والتي أدت في النهاية إلى فرض إسرائيل سلطتها وإدارتها على القدس الشرقية والحاقتها لها بما يشمل ذلك جميع مجالات حياة السكان الفلسطينيين، جاهدة في تشويه الواقع وفرض الحقائق على الأرض من أجل تجاوز عدم شرعية الإجراءات الإسرائيلية واستثناء القدس الشرقية من قرارات الشرعية الدولية وخاصة قرارات هيئة الأمم المتحدة ومجلس الأمن الدولي.

فالقرارات والمواثيق الدولية وفي مقدمتها نصوص اتفاقية جنيف الرابعة لعام 1949 ترفض من الأساس تغيير الواقع للأراضي المحتلة وتحظر بموجب المادتين 49 و53 من القسم الثالث من هذه الاتفاقية جميع ممارسات الاحتلال المتمثلة بأعمال التدمير وإخلاء المناطق وانتهاك أمن السكان وتعريض حياتهم للخطر.

الباب الأول

الإحصاءات السكانية والاجتماعية

الفصل الأول

السكان والإحصاءات الحيوية

السكان

بلغ عدد السكان المقدر في محافظة القدس 518,097 فرداً نهاية عام 2025، ويشكل عدد السكان في المحافظة ما نسبته 9.3% من مجموع السكان في فلسطين و15.1% من مجموع السكان في الضفة الغربية.

التوزيع النسبي للسكان المقدر حسب المنطقة، 2017-2025

Percentage Distribution of Estimated Population by Region, 2017-2025

Year	نسبة سكان محافظة القدس من إجمالي سكان فلسطين Governorate's population out of the total population of Palestine	قطاع غزة Gaza Strip	الضفة الغربية* West Bank*	فلسطين Palestine	السنة
2017	9.0	39.3	60.7	100	2017
2018	9.1	39.9	60.1	100	2018
2019	9.1	40.1	59.9	100	2019
2020	9.0	40.2	59.8	100	2020
2021	9.0	40.4	59.6	100	2021
2022	9.0	40.5	59.5	100	2022
2023	9.0	40.7	59.3	100	2023
2024	9.2	38.8	61.2	100	2024
2025	9.3	38.3	61.7	100	2025

*Data includes Jerusalem Governorate.

* البيانات تشمل محافظة القدس.

عدد السكان في فلسطين حسب المنطقة والجنس نهاية عام، 2025

Population in Palestine by Region and Sex End Year, 2025

Region/ Governorate	Sex			المنطقة/المحافظة
	إناث Females	ذكور Males	كلا الجنسين Both Sexes	
Palestine	2,743,303	2,813,793	5,557,096	فلسطين
West Bank*	1,685,398	1,744,664	3,430,062	الضفة الغربية*
Gaza Strip	1,057,905	1,069,129	2,127,034	قطاع غزة
Jerusalem	518,097	القدس

*Data includes Jerusalem Governorate.

*البيانات تشمل محافظة القدس.

عدد السكان في فلسطين حسب المنطقة نهاية عام، 2017-2025
Population in Palestine by Region End Year, 2017-2025

Number in Thousand

العدد بالآلاف

Year	Jerusalem		القدس	قطاع غزة Gaza Strip	الضفة الغربية* West Bank*	فلسطين Palestine	السنة
	منطقة (J2) Area (J2)	منطقة (J1) Area (J1)	المجموع Total				
2017	154.9	281.7	436.6	1,904.8	2,888.9	4,793.7	2017
2018	158.4	288.2	446.6	1,961.4	2,953.9	4,915.3	2018
2019	162.0	294.6	456.6	2,019.0	3,019.9	5,038.9	2019
2020	165.6	301.2	466.8	2,077.4	3,086.8	5,164.2	2020
2021	169.2	307.7	476.9	2,136.5	3,154.4	5,290.9	2021
2022	172.8	314.4	487.2	2,196.5	3,222.6	5,419.1	2022
2023	176.5	321.0	497.5	2,257.1	3,291.4	5,548.5	2023
2024	180.1	327.7	507.8	2,129.7	3,360.6	5,490.3	2024
2025	183.8	334.3	518.1	2,127.0	3,430.1	5,557.1	2025

*Data includes Jerusalem Governorate.

* البيانات تشمل محافظة القدس.

الكثافة السكانية

بلغت مساحة محافظة القدس 345 كم²، وبلغت الكثافة السكانية نهاية عام 2025 في محافظة القدس 1,484 فرد/كم²، وبلغت الكثافة السكانية في دولة فلسطين 922 فرد/كم²، في حين بلغت في الضفة الغربية 606 فرد/كم²، وفي قطاع غزة 16,237 فرد/كم².

الكثافة السكانية (فرد/كم²) حسب المنطقة نهاية عام، 2025
Population Density (Capita/km²) by Region End Year, 2025

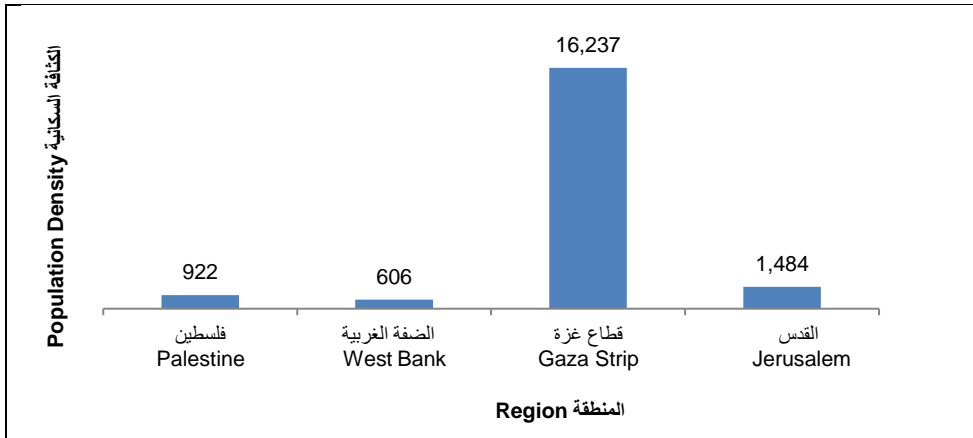

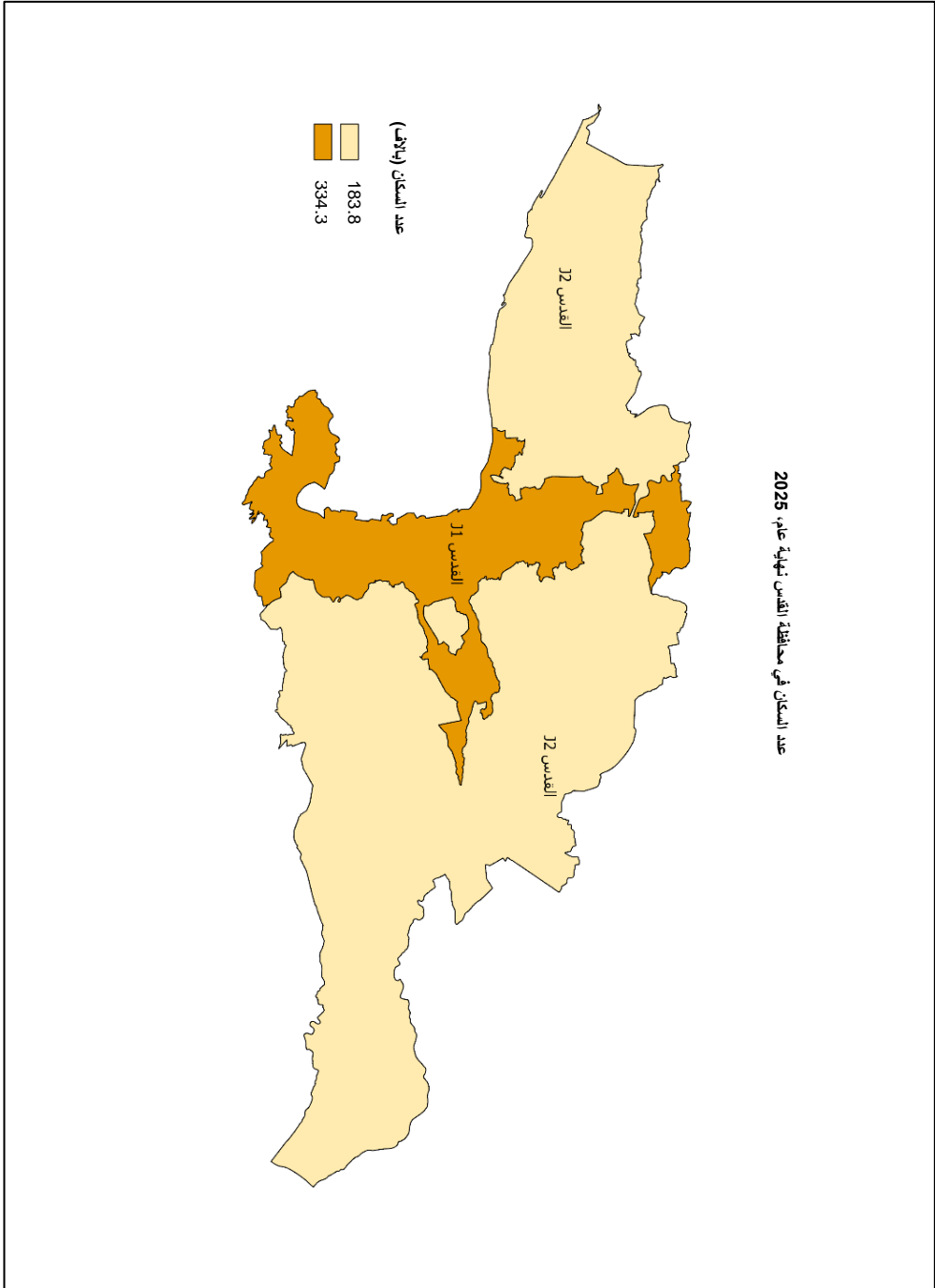

الإحصاءات الحيوية

عقود الزواج

بلغ عدد عقود الزواج المسجلة في المحاكم الشرعية والكنسية عام 2022 في فلسطين 43,430 عقداً، حيث سجلت المحاكم الشرعية والكنسية في محافظة القدس 2,263 عقداً أي ما نسبته 5.2% من مجمل عقود الزواج المسجلة في فلسطين. وبلغ عدد عقود الزواج للإناث (دون سن 18 عاماً) في محافظة القدس 161 عقداً، أي ما نسبته 7.1% من مجمل عقود الزواج لعام 2022 في محافظة القدس، في المقابل لم يسجل في محافظة القدس أي عقد زواج للذكور لنفس الفئة العمرية من مجمل عقود الزواج المسجلة في المحافظة.

عقود الزواج المسجلة في المحاكم الشرعية والكنسية في محافظة القدس حسب فئات عمر الزوج والزوجة، 2022
Registered Marriages in Shariah Courts and Churches in Jerusalem Governorate by Age Groups of Groom and Bride, 2022

Age Groups of Groom	المجموع Total	فئات عمر الزوجة							فئات عمر الزوج
		Age Groups of Bride							
		+40	39-35	30-34	25-29	20-24	18-19	اقل من 18 Less than 18	
18-19	41	-	-	-	-	7	31	3	19-18
20-24	777	-	-	1	19	345	304	108	24-20
25-29	906	-	2	11	166	472	213	42	29-25
30-34	310	5	8	42	106	112	30	7	34-30
35-39	80	2	11	25	26	14	1	1	39-35
40+	149	55	35	40	15	4	-	-	+40
Total	2,263	62	56	119	332	954	579	161	المجموع

عقود الزواج المسجلة في المحاكم الشرعية والكنسية في محافظة القدس حسب فئات عمر الزوج والزوجة، 2022
Registered Marriages in Shariah Courts and Churches in Jerusalem Governorate by Age Groups of Groom and Bride, 2022

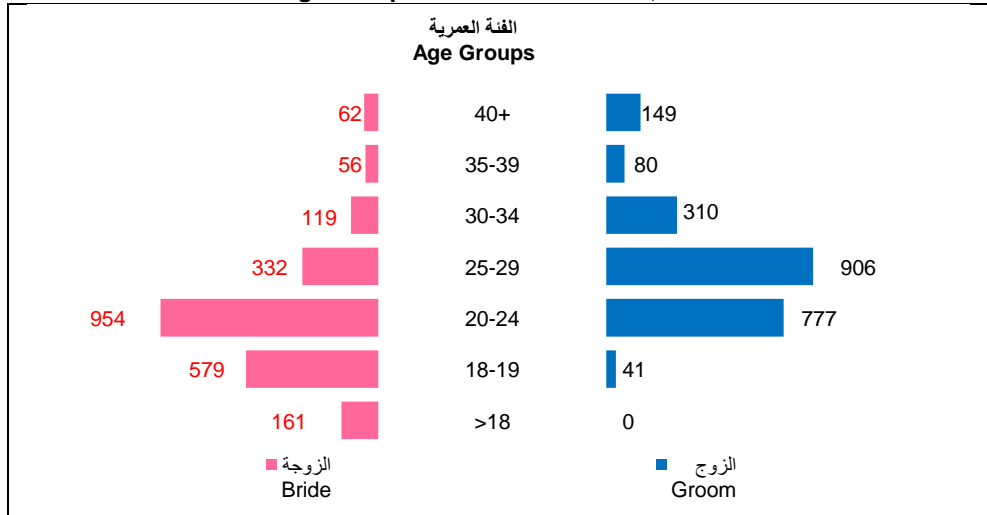

عقود الزواج المسجلة في المحاكم الشرعية والكنسية في فلسطين ومحافظة مختارة، 2012-2022
Registered Marriages in Shariah Courts and Churches in Palestine and Selected Governorates, 2012-2022

Year	المحافظة				فلسطين Palestine	السنة
	غزة Gaza	الخليل Hebron	القدس Jerusalem	نابلس Nablus		
2012	5,980	6,291	2,191	3,414	40,292	2012
2013	6,276	6,876	2,896	3,558	42,698	2013
2014	5,966	7,502	2,931	3,857	43,732	2014
2015	7,315	8,217	3,263	3,971	50,438	2015
2016	6,944	8,556	3,199	4,129	49,930	2016
2017	6,281	8,517	3,363	4,130	47,218	2017
2018	5,477	8,008	3,239	3,839	43,515	2018
2019	6,071	8,086	3,056	3,616	44,320	2019
2020	7,038	5,515	2,330	2,953	41,221	2020
2021	7,282	6,847	2,497	3,150	45,018	2021
2022	6,754	6,517	2,263	3,653	43,430	2022

وقوعات الطلاق

بلغ عدد وقوعات الطلاق المسجلة لعام 2022، في فلسطين 9,564 واقعة طلاق، حيث سجلت محافظة القدس 699 واقعة أي ما نسبته 7.3% من مجمل وقوعات الطلاق المسجلة في فلسطين. أما عدد وقوعات الطلاق المسجلة للإناث (دون سن 18 عاماً) نهاية عام 2022 في محافظة القدس 20 واقعة طلاق، أي ما نسبته 2.9% من مجمل وقوعات الطلاق في المحافظة، في المقابل لم يسجل في محافظة القدس أي واقعة طلاق للذكور لنفس الفئة العمرية.

وقوعات الطلاق المسجلة في المحاكم الشرعية في محافظة القدس حسب فئات عمر المطلق والمطلقة، 2022
Registered Divorces in Shariah Courts in Jerusalem Governorate by Age Groups of Divorces and Divorcee, 2022

Age Groups of Divorces	المجموع Total	فئات عمر المطلقة						فئات عمر المطلق
		+40	39-35	34-30	29-25	24-20	19-18	
Less than 18	1	-	-	-	-	-	1	-
18-19	3	-	-	-	-	-	2	1
20-24	97	-	-	-	1	49	32	15
25-29	192	1	1	5	37	112	32	4
30-34	132	1	4	22	58	41	6	-
35-39	86	7	10	41	24	4	-	-
40+	188	85	45	33	17	6	2	-
Total	699	94	60	101	137	212	75	20

وقوعات الطلاق المسجلة في المحاكم الشرعية في محافظة القدس حسب فئات عمر المطلق والمطلقة، 2022
Registered Divorces in Shariah Courts in Jerusalem Governorate by Age Groups of Divorces and Divorcee, 2022

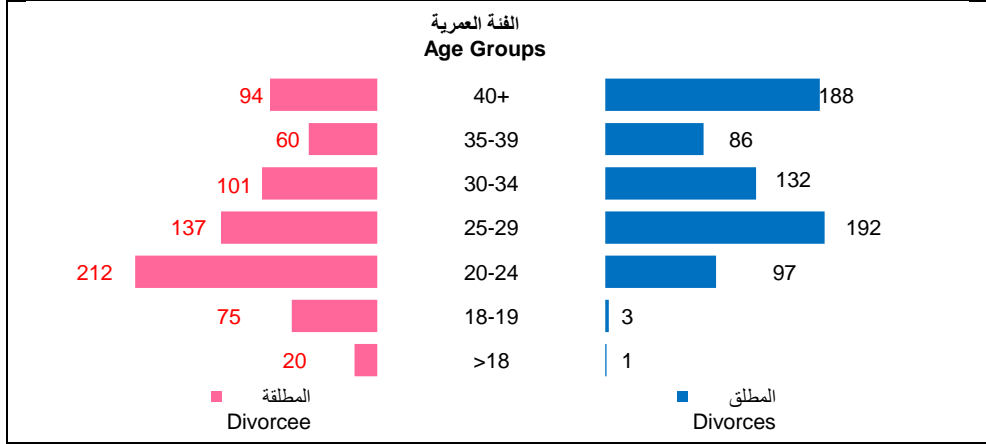

وقوعات الطلاق المسجلة في فلسطين ومحافظات مختارة، 2022-2012
Registered Divorces in Palestine and Selected Governorates, 2012-2022

Year	Governorate				المحافظة	السنة
	غزة Gaza	الخليل Hebron	القدس Jerusalem	نابلس Nablus	فلسطين Palestine	
2012	1,022	678	492	590	6,574	2012
2013	1,066	765	527	614	7,114	2013
2014	1,080	867	615	694	7,603	2014
2015	1,192	940	614	713	8,179	2015
2016	1,179	1,015	619	750	8,510	2016
2017	1,200	1,043	635	857	8,568	2017
2018	1,127	1,082	595	783	8,509	2018
2019	1,195	1,128	525	770	8,551	2019
2020	1,199	889	489	688	8,006	2020
2021	1,380	1,057	759	839	9,794	2021
2022	1,399	895	699	830	9,564	2022

عقود الزواج المسجلة ووقوعات الطلاق المسجلة في محافظة القدس، 2012-2022
Registered Marriages & Registered Divorces in Jerusalem Governorate, 2012-2022

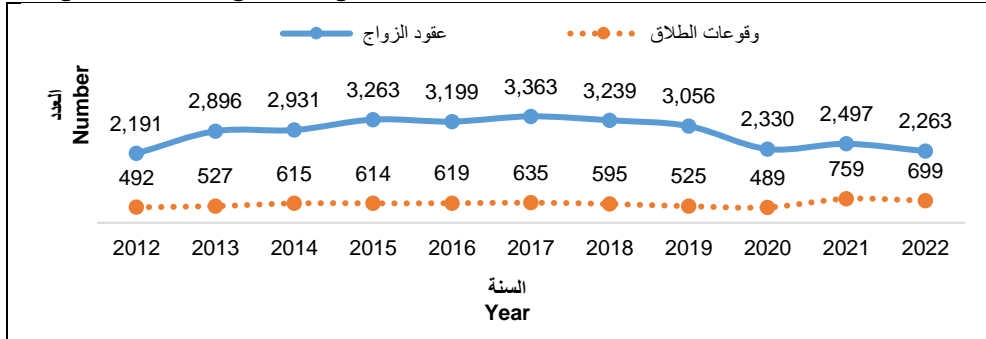

العمر الوسيط عند الزواج الأول

بلغ العمر الوسيط عند الزواج الأول في فلسطين للذكور 26.0 سنة مقابل 21.0 سنة للإناث، أما في محافظة القدس فقد بلغ العمر الوسيط عند الزواج الأول للذكور 25.7 سنة مقابل 20.9 سنة للإناث عام 2022.

العمر الوسيط عند الزواج الأول في فلسطين ومحافظة القدس حسب الجنس، 2022

Median Age at the First Marriage in Palestine and Jerusalem Governorate by Sex, 2022

Sex	محافظة القدس Jerusalem Governorate	فلسطين Palestine	الجنس
Males	25.7	26.0	ذكور
Females	20.9	21.0	إناث

التوزيع النسبي للأفراد (15 سنة فأكثر) في محافظة القدس حسب الحالة الزوجية والجنس، 2022

Percentage Distribution of Individuals (15 Years and Above) in Jerusalem Governorate by Marital Status and Sex, 2022

Marital Status	كلا الجنسين Both Sexes	Sex		الحالة الزوجية
		إناث Females	ذكور Males	
Never Married	36.0	32.6	39.5	لم يتزوج أبدا
Married	57.2	56.4	57.9	متزوج
Other*	6.8	11.0	2.6	أخرى*
Total	100	100	100	المجموع

* Others: Includes Divorced, Widowed and Separated Persons

*أخرى: تشمل الأفراد المطلقين والأرامل والمنفصلين

التوزيع النسبي للأفراد (15 سنة فأكثر) في محافظة القدس حسب الحالة الزوجية والجنس، 2022

Percentage Distribution of Individuals (15 Years and Above) in Jerusalem Governorate by Marital Status and Sex, 2022

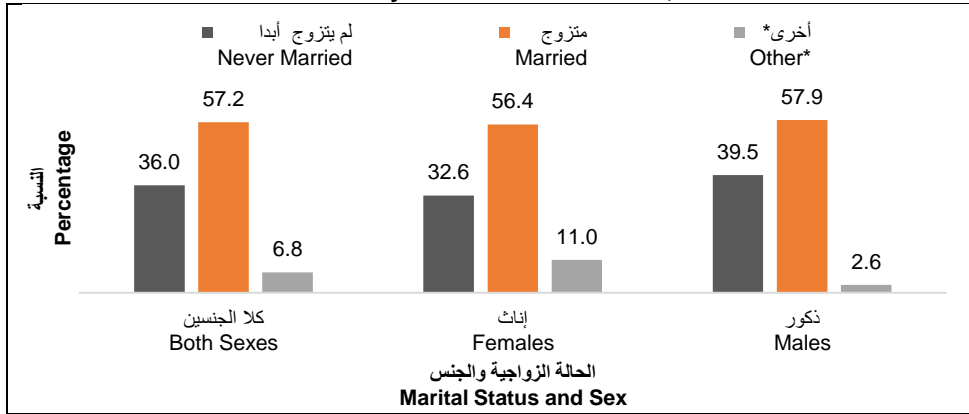

عدد المواليد أحياء المسجلين

بلغ عدد المواليد أحياء المسجلين في محافظة القدس - من حملة الهوية الفلسطينية 3,322 للعالم 2025.

عدد المواليد أحياء المسجلين في فلسطين حسب المنطقة ومحافظة القدس والجنس، 2025-2020

Number of Registered Live Births in Palestine by Region, Jerusalem Governorate and Sex, 2020-2025

Region / Governorate /Sex	Year						المنطقة /المحافظة /الجنس
	2025	2024	2023	2022	2021	2020	
Both Sexes							كلا الجنسين
Palestine	144,323	145,492	138,252	فلسطين
West Bank	73,231	82,867	84,419	86,446	86,218	82,953	الضفة الغربية
Jerusalem	3,322	3,642	3,683	3,809	3,946	3,617	القدس
Gaza Strip	57,877	59,274	55,299	قطاع غزة
Males							ذكور
Palestine	74,409	75,093	70,885	فلسطين
West Bank	38,089	42,771	43,417	44,754	44,562	42,496	الضفة الغربية
Jerusalem	1,771	1,904	1,911	1,962	1,990	1,875	القدس
Gaza Strip	29,655	30,531	28,389	قطاع غزة
Females							إناث
Palestine	69,914	70,361	67,366	فلسطين
West Bank	35,142	40,096	41,002	41,692	41,618	40,456	الضفة الغربية
Jerusalem	1,551	1,738	1,772	1,847	1,956	1,742	القدس
Gaza Strip	28,222	28,743	26,910	قطاع غزة

Note1: Declining numbers of registered births by year is due to lack of completeness of registration, so the published figure represents only registered births.

Note2: Data includes live births of Jerusalem governorate holding Palestinian ID's only.

(..): Data not available

ملاحظة 1: تناقص أعداد المواليد المسجلين حسب السنة سببه نقص في اكتمال تسجيل المواليد، وبالتالي العدد المنشور يمثل المواليد المسجلين فقط.

ملاحظة 2: البيانات تشمل مواليد محافظة القدس من حملة الهوية الفلسطينية فقط.

(..): البيانات غير متوفرة

التوزيع النسبي لعدد المواليد أحياء المسجلين* في محافظة القدس حسب الجنس، 2025-2017

Percentage Distribution of the Number of Registered Live Births* in Jerusalem Governorate and by Sex, 2017-2025

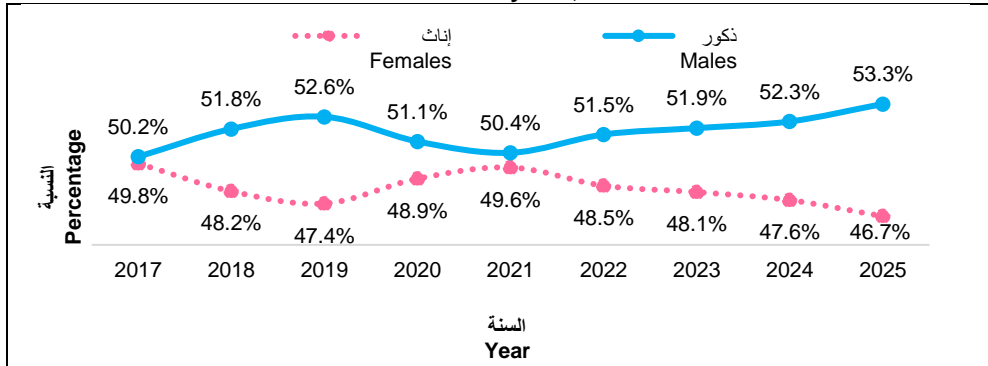

* Data includes live births of Jerusalem governorate holding Palestinian ID's only.

* البيانات تشمل مواليد محافظة القدس من حملة الهوية الفلسطينية فقط.

عدد المواليد أحياء المسجلين* في محافظة القدس حسب شهر الولادة والسنة، 2019-2025
Number of Registered Live Births* in Jerusalem Governorate by Month of Birth and Year, 2019-2025

Month of Birth	Year							شهر الولادة
	2025	2024	2023	2022	2021	2020	2019	
January	247	326	334	315	260	338	302	كانون ثاني
February	276	301	242	270	264	246	261	شباط
March	287	323	304	300	311	283	275	اذار
April	279	262	308	302	303	275	307	نيسان
May	281	304	314	341	352	348	337	ايار
June	287	305	308	333	352	315	300	حزيران
July	329	330	379	348	342	341	387	تموز
August	298	325	330	375	390	364	375	آب
September	286	297	295	303	372	334	312	ايلول
October	273	285	300	326	336	263	320	تشرين اول
November	246	276	287	307	328	281	305	تشرين ثاني
December	233	308	282	289	336	229	292	كانون اول
Total	3,322	3,642	3,683	3,809	3,946	3,617	3,773	المجموع

Note1: Declining numbers of registered births by year is due to lack of completeness of registration, so the published figure represents only registered births.

Note2: Data includes live births of Jerusalem governorate holding Palestinian ID's only.

ملاحظة1: تناقص أعداد المواليد المسجلين حسب السنة سببه نقص في اكتمال تسجيل المواليد، وبالتالي العدد المنشور يمثل المواليد المسجلين فقط.

ملاحظة2: البيانات تشمل مواليد محافظة القدس من حملة الهوية الفلسطينية فقط.

عدد المواليد أحياء المسجلين* في محافظة القدس حسب شهر الولادة، 2025
Number of Registered Live Births* in Jerusalem Governorate by Month of Birth, 2025

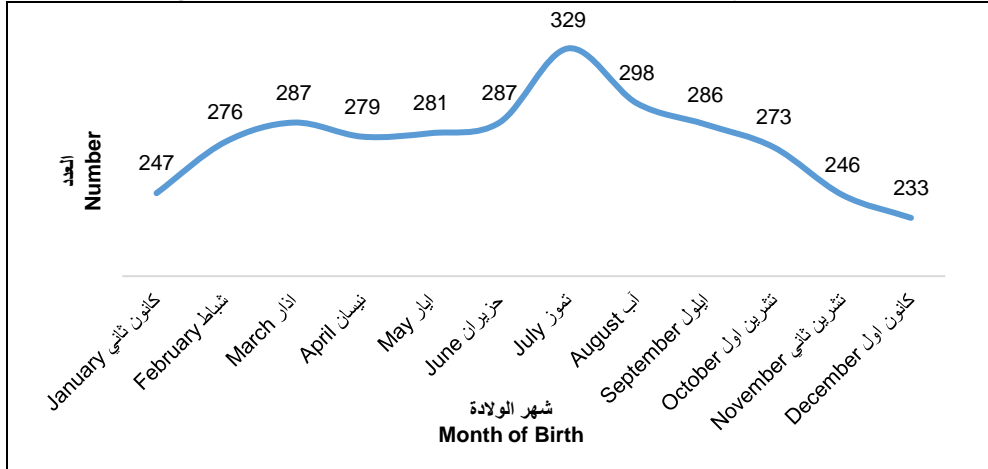

* Data includes live births of Jerusalem governorate holding Palestinian ID's only.

* البيانات تشمل مواليد محافظة القدس من حملة الهوية الفلسطينية فقط.

عدد الوفيات المسجلة

بلغ عدد الوفيات المسجلة في محافظة القدس - من حملة الهوية الفلسطينية 379 حالات وفاة للعام 2025.

عدد الوفيات المسجلة* في فلسطين حسب المنطقة ومحافظة القدس والجنس، 2017-2025

Number of Registered Deaths* in Palestine by Region, Jerusalem Governorate and Sex, 2017-2025

Year and Sex	Region/Governorate				السنة والجنس
	قطاع غزة Gaza Strip	القدس* Jerusalem*	الضفة الغربية* West Bank*	فلسطين* Palestine*	
2017 Both Sexes	4,655	341	7,123	11,778	2017 كلا الجنسين
Males	2,430	200	3,767	6,197	ذكور
Females	2,225	141	3,356	5,581	إناث
2018 Both Sexes	5,225	295	7,227	12,452	2018 كلا الجنسين
Males	3,003	152	3,917	6,920	ذكور
Females	2,222	143	3,310	5,532	إناث
2019 Both Sexes	5,106	357	7,741	12,847	2019 كلا الجنسين
Males	2,794	196	4,205	6,999	ذكور
Females	2,312	161	3,536	5,848	إناث
2020 Both Sexes	5,552	432	9,087	14,639	2020 كلا الجنسين
Males	3,071	231	5,039	8,110	ذكور
Females	2,481	201	4,048	6,529	إناث
2021 Both Sexes	6,970	481	10,300	17,270	2021 كلا الجنسين
Males	3,908	297	5,715	9,623	ذكور
Females	3,062	184	4,585	7,647	إناث
2022 Both Sexes	5,774	409	8,722	14,496	2022 كلا الجنسين
Males	3,146	223	5,003	8,149	ذكور
Females	2,628	186	3,719	6,347	إناث
2023 Both Sexes	..	373	8,342	..	2023 كلا الجنسين
Males	..	237	4,911	..	ذكور
Females	..	136	3,431	..	إناث
2024 Both Sexes	..	401	8,758	..	2024 كلا الجنسين
Males	..	260	5,153	..	ذكور
Females	..	141	3,605	..	إناث
2025 Both Sexes	..	379	8,591	..	2025 كلا الجنسين
Males	..	198	4,789	..	ذكور
Females	..	181	3,802	..	إناث

* Data includes deaths of Jerusalem governorate holding Palestinian ID's only.

* البيانات تشمل وفيات محافظة القدس من حملة الهوية الفلسطينية فقط.

(..): Data not available

(..): البيانات غير متوفرة

التوزيع النسبي لعدد الوفيات المسجلة* في محافظة القدس حسب الجنس، 2017-2025
Percentage Distribution of the Number of Registered Deaths* in Jerusalem Governorate and by Sex, 2017-2025

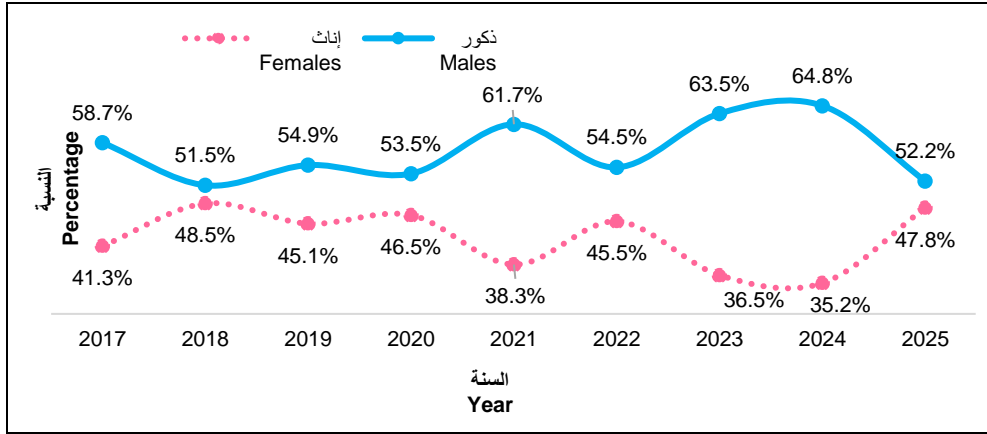

* Data includes deaths of Jerusalem governorate holding Palestinian ID's only.

* البيانات تشمل وفيات محافظة القدس من حملة الهوية الفلسطينية فقط.

الفصل الثاني الصحة

الخدمات الصحية

بلغ عدد مراكز الرعاية الصحية الأولية في محافظة القدس 46 مركزاً للعام 2024 تشرف عليها منظمات غير حكومية، ووكالة الأمم المتحدة لإغاثة وتشغيل اللاجئين الفلسطينيين (الأونروا)، ووزارة الصحة، في حين كان هناك 7 مستشفيات عاملة بسعة 718 سريراً.

بلغ عدد الاخراجات في مستشفيات القدس 46,669 مريضاً، وبلغ عدد الأيام التمريضية في نفس المستشفيات 180,206 يوماً، بينما بلغ معدل اشغال الأسرة 68.8%.

عدد مراكز الرعاية الصحية الأولية والمستشفيات والأسرة في محافظة القدس، 2015-2024
Number of Primary Health Care Centers, Hospitals and Beds in Jerusalem Governorate, 2015-2024

Year	عدد الأسرة Number of Beds	عدد المستشفيات Number of Hospitals	عدد مراكز الرعاية الصحية الأولية Number of primary Health Care Centers	السنة
2015	672	7	49	2015
2016	698	7	49	2016
2017	714	7	51	2017
2018	716	7	53	2018
2019	728	7	51	2019
2020	716	7	51	2020
2021	718	7	51	2021
2022	716	7	51	2022
2023	716	7	51	2023
2024	718	7	46	2024

فاعليات المستشفيات في محافظة القدس، 2021-2024
Activities of Hospitals in Jerusalem Governorate, 2021-2024

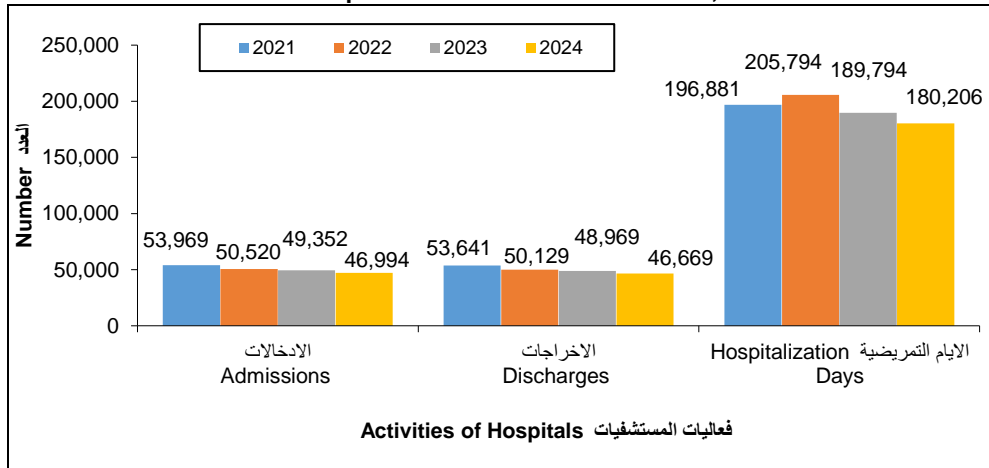

فعاليات المستشفيات في محافظة القدس، 2019-2024
Activities of Hospitals in Jerusalem Governorate, 2019-2024

Indicator	السنة						المؤشر
	2024	2023	2022	2021	2020	2019	
Admissions	46,994	49,352	50,520	53,969	49,395	134,641	الإدخالات
Discharges	46,669	48,969	50,129	53,641	49,880	132,573	الأخرجات
Hospitalization Days	180,206	189,794	205,794	196,881	190,137	247,890	الأيام التمريضية
Mean of Duration	3.9	3.9	4.1	3.7	3.8	1.9	معدل الإقامة
Bed Occupancy Rate	68.8	72.6	78.8	75.1	72.8	93.3	معدل اشغال الأسرة

العاملين في المهن الطبية المسجلين في النقابات

بلغ عدد الأطباء البشريين في العام 2024 المسجلين في محافظة القدس 758 طبيبياً. أما عدد الممرضين والقابلات فقد بلغ 1,764 ممرضاً/ة وقابلة. بينما بلغ عدد الصيادلة 672 صيدلي/ صيدلانية.

القوى العاملة في بعض المهن الطبية المسجلين في نقابات المهن الطبية في محافظة القدس حسب المهنة، 2024
Labor Force in Certain Medical Professions Registered in the Health Professions
Unions in Jerusalem Governorate by Profession, 2024

Profession	القيمة Value	المهنة
Physician	758	أطباء بشريين
Pharmacist	672	صيدلي
Nurses	1,570	ممرضين
Midwives	194	قابلات

الفصل الثالث العمل والأجور

المشاركة في القوى العاملة

بلغت نسبة المشاركة في القوى العاملة بين الأفراد (15 سنة فأكثر) في محافظة القدس 37.4% في العام 2025. في حين كانت نسبة المشاركة في الضفة الغربية 45.5% لنفس العام. من جهة أخرى، بلغت نسبة المشاركة للإناث في القوى العاملة في محافظة القدس 11.8% من مجموع الإناث 15 سنة فأكثر في العام 2025، بينما بلغت نسبة مشاركة الذكور 63.4%.

التوزيع النسبي للأفراد (15 سنة فأكثر) من محافظة القدس حسب أهم سمات القوى العاملة، 2025
Percentage Distribution of Individuals (15 Years and Above) from Jerusalem Governorate by Labor Force Status, 2025

Labor Force Status	النسبة Percentage	سمات القوى العاملة
In the Labor Force	37.4	داخل القوى العاملة
Outside Labor Force	62.6	خارج القوى العاملة
Total	100	المجموع
Employment	93.8	العمالة
Unemployment	6.2	البطالة
Total	100	المجموع

التوزيع النسبي للأفراد (15 سنة فأكثر) من محافظة القدس حسب أهم سمات القوى العاملة، ارباع 2024-2025
Percentage Distribution of Individuals (15 Years and Above) from Jerusalem Governorate by Labor Force Status, Quarters 2024-2025

Labor Force Status	الربع من السنة								سمات القوى العامة
	2025				2024				
	الربع الرابع Q4	الربع الثالث Q3	الربع الثاني Q2	الربع الأول Q1	الربع الرابع Q4	الربع الثالث Q3	الربع الثاني Q2	الربع الأول Q1	
In the Labor Force	37.5	37.6	38.8	35.5	37.7	39.0	38.6	37.3	داخل القوى العامة
Outside Labor Force	62.5	62.4	61.2	64.5	62.3	61.0	61.4	62.7	خارج القوى العامة
Total	100	100	100	100	100	100	100	100	المجموع
Employment	94.7	94.9	93.4	92.2	89.9	88.6	91.5	90.6	العمالة
Unemployment	5.3	5.1	6.6	7.8	10.1	11.4	8.5	9.4	البطالة
Total	100	100	100	100	100	100	100	100	المجموع

التوزيع النسبي للأفراد (15 سنة فأكثر) من محافظة القدس حسب العلاقة بقوة العمل والجنس، أرباع 2024-2025
Percentage Distribution of Individuals (15 Years and Above) from Jerusalem Governorate by Labor Force Status and Sex, Quarters 2024-2025

Quarter of the Year \ Labor Force Status	Sex		الجنس	الربع من السنة / العلاقة بقوة العمل
	كلا الجنسين Both Sexes	إناث Females	ذكور Males	
Q1-2024				الربع الأول من العام 2024
In the Labor Force	37.3	11.6	63.3	داخل القوى العاملة
Outside Labor Force	62.7	88.4	36.7	خارج القوى العاملة
Total	100	100	100	المجموع
Q2-2024				الربع الثاني من العام 2024
In the Labor Force	38.6	11.4	66.2	داخل القوى العاملة
Outside Labor Force	61.4	88.6	33.8	خارج القوى العاملة
Total	100	100	100	المجموع
Q3-2024				الربع الثالث من العام 2024
In the Labor Force	39.0	10.3	68.0	داخل القوى العاملة
Outside Labor Force	61.0	89.7	32.0	خارج القوى العاملة
Total	100	100	100	المجموع
Q4-2024				الربع الرابع من العام 2024
In the Labor Force	37.7	9.8	66.4	داخل القوى العاملة
Outside Labor Force	62.3	90.2	33.6	خارج القوى العاملة
Total	100	100	100	المجموع
Q1-2025				الربع الأول من العام 2025
In the Labor Force	35.5	10.5	61.0	داخل القوى العاملة
Outside Labor Force	64.5	89.5	39.0	خارج القوى العاملة
Total	100	100	100	المجموع
Q2-2025				الربع الثاني من العام 2025
In the Labor Force	38.8	12.8	65.0	داخل القوى العاملة
Outside Labor Force	61.2	87.2	35.0	خارج القوى العاملة
Total	100	100	100	المجموع
Q3-2025				الربع الثالث من العام 2025
In the Labor Force	37.6	12.0	64.1	داخل القوى العاملة
Outside Labor Force	62.4	88.0	35.9	خارج القوى العاملة
Total	100	100	100	المجموع
Q4-2025				الربع الرابع من العام 2025
In the Labor Force	37.5	11.9	63.4	داخل القوى العاملة
Outside Labor Force	62.5	88.1	36.6	خارج القوى العاملة
Total	100	100	100	المجموع

التوزيع النسبي للأفراد (15 سنة فأكثر) من محافظة القدس حسب العلاقة بقوة العمل والجنس، 2025
Percentage Distribution of Individuals (15 Years and Above) from Jerusalem Governorate by Labor Force Status and Sex, 2025

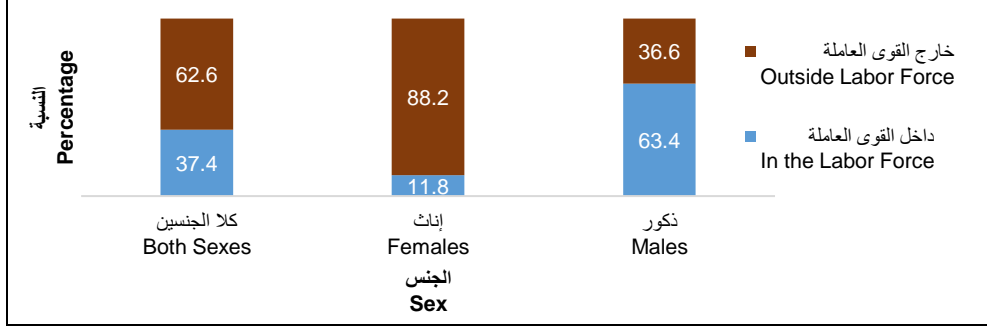

التوزيع النسبي للأفراد (15 سنة فأكثر) من محافظة القدس حسب العلاقة بقوة العمل وفئات العمر، 2025
Percentage Distribution of Individuals (15 Years and Above) from Jerusalem Governorate by Labor Force Status and Age Groups, 2025

Labor Force Status	المجموع Total	فئات العمر Age Groups					العلاقة بقوة العمل
		+55	54-45	44-35	34-25	24-15	
In the Labor Force	37.4	19.4	49.7	48.1	49.5	24.7	داخل القوى العاملة
Outside Labor Force	62.6	80.6	50.3	51.9	50.5	75.3	خارج القوى العاملة
Total	100	100	100	100	100	100	المجموع

التوزيع النسبي للأفراد (15 سنة فأكثر) من محافظة القدس حسب العلاقة بقوة العمل وفئات العمر، 2025
Percentage Distribution of Individuals (15 Years and Above) from Jerusalem Governorate by Labor Force Status and Age Groups, 2025

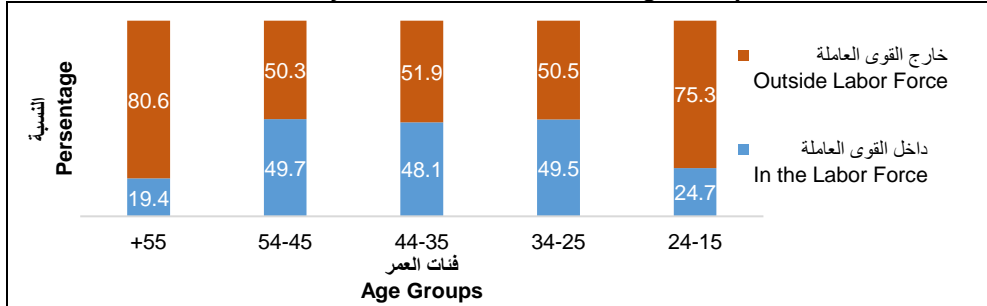

التوزيع النسبي للأفراد (15 سنة فأكثر) من محافظة القدس حسب العلاقة بقوة العمل وعدد السنوات الدراسية، 2025
Percentage Distribution of Individuals (15 Years and Above) from Jerusalem Governorate by Labor Force Status and Years of Schooling, 2025

Labor Force Status	المجموع Total	عدد السنوات الدراسية Years of Schooling					العلاقة بقوة العمل
		+13	12-10	9-7	6-1	0	
In the Labor Force	37.4	40.4	40.0	36.8	29.1	1.4	داخل القوى العاملة
Outside Labor Force	62.6	59.6	60.0	63.2	70.9	98.6	خارج القوى العاملة
Total	100	100	100	100	100	100	المجموع

التوزيع النسبي للأفراد (15 سنة فأكثر) من محافظة القدس حسب العلاقة بقوة العمل وعدد السنوات الدراسية، 2025
Percentage Distribution of Individuals (15 Years and Above) from Jerusalem Governorate by Labor Force Status and Years of Schooling, 2025

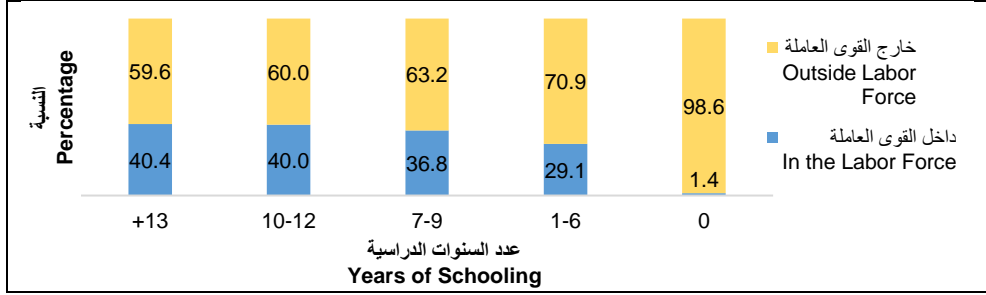

البطالة

بلغ معدل البطالة عام 2025 في محافظة القدس بين الأفراد (15 سنة فأكثر) المشاركين في القوى العاملة 6.2% أما في الضفة الغربية فبلغ معدل البطالة 28.7%. أما على صعيد معدل البطالة حسب عدد السنوات الدراسية في محافظة القدس، فيلاحظ أن أعلى معدل للبطالة في عام 2025 كان بين الأفراد الذين أنهوا 13 سنة دراسية فأكثر بمعدل 8.2% في حين بلغ 7.9% للأفراد الذين لم يتموا أي سنة دراسية. وفيما يتعلق بمعدل البطالة حسب الفئات العمرية في محافظة القدس، فيلاحظ أن أعلى معدل للبطالة كان بين الأفراد الذين أعمارهم 15-24 سنة، حيث بلغ 14.4% في العام 2025.

معدل البطالة من بين الأفراد (15 سنة فأكثر) المشاركين في القوى العاملة في الضفة الغربية حسب المحافظة، 2025
Unemployment Rate (15 Years and Above) from Participants in the Labour Force in the West Bank by Governorate, 2025

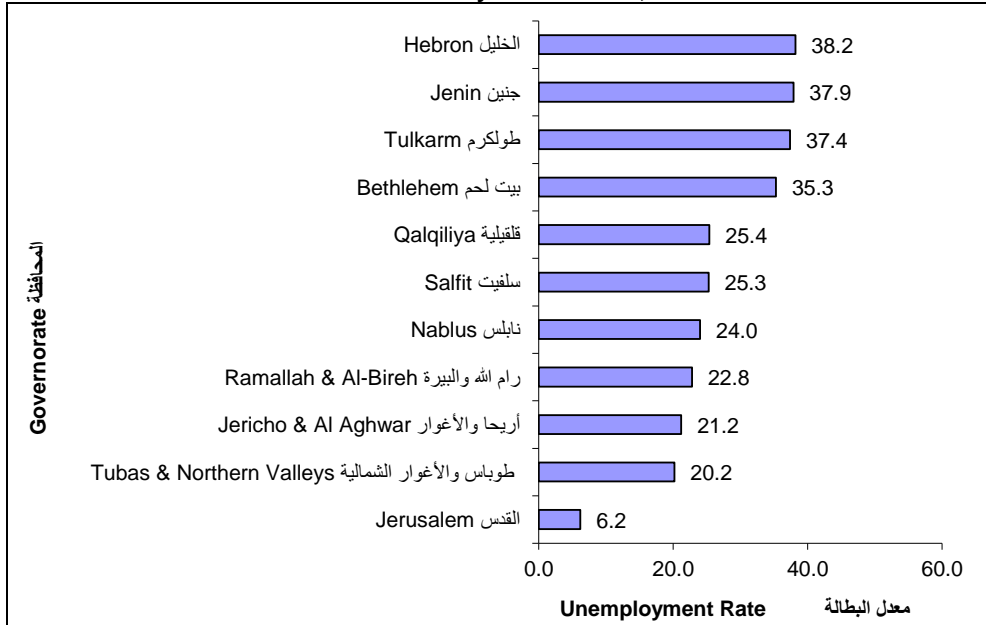

معدل البطالة للأفراد (15 سنة فأكثر) في محافظة القدس حسب عدد سنوات الدراسة، 2025
Unemployment Rate (15 Years and Above) in Jerusalem Governorate by Years of Schooling, 2025

Years of Schooling	معدل البطالة Unemployment Rate	عدد سنوات الدراسة
0	7.9	0
1-6	-	6-1
7-9	6.1	9-7
10-12	4.8	12-10
13+	8.2	+13
Total	6.2	المجموع

معدل البطالة للأفراد (15 سنة فأكثر) في محافظة القدس حسب فئات العمر، 2025
Unemployment Rate (15 Years and Above) in Jerusalem Governorate by Age Groups, 2025

Age Groups	معدل البطالة Unemployment Rate	فئات العمر
15-24	14.4	24-15
25-34	5.4	34-25
35-44	3.7	44-35
45-54	3.5	54-45
55+	3.1	+55
Total	6.2	المجموع

العمالة

بلغت نسبة العاملين (عمالة تامة، وعمالة ناقصة متصلة بالوقت) في محافظة القدس 93.8% في العام 2025.

التوزيع النسبي للقوى العاملة للأفراد (15 سنة فأكثر) من محافظة القدس حسب أهم سمات القوى العاملة والجنس، 2025
Percentage Distribution of Labor Force Participants (15 Years and Above) from Jerusalem Governorate by Labor Force Characteristics and Sex, 2025

Labor Force Characteristics	كلا الجنسين Both Sexes	الجنس Sex		سمات القوى العاملة
		إناث Females	ذكور Males	
Employment	93.8	85.3	95.4	عمالة
Unemployment	6.2	14.7	4.6	بطالة
Total	100	100	100	المجموع

التوزيع النسبي للقوى العاملة للأفراد (15 سنة فأكثر) من محافظة القدس حسب أهم سمات القوى العاملة والجنس، أرباع

2025-2024

Percentage Distribution of Labor Force Participants (15 Years and Above) from Jerusalem Governorate by Labor Force Characteristics and Sex, Quarters 2024-2025

Quarter of the Year \ Labor Force Status	Sex		الجنس	الربع من السنة / العلاقة بقوة العمل
	كلا الجنسين Both Sexes	إناث Females	ذكور Males	
Q1-2024				الربع الأول من العام 2024
Employment	90.6	93.9	89.9	عمالة
Unemployment	9.4	6.1	10.1	بطالة
Total	100	100	100	المجموع
Q2-2024				الربع الثاني من العام 2024
Employment	91.5	89.9	91.7	عمالة
Unemployment	8.5	10.1	8.3	بطالة
Total	100	100	100	المجموع
Q3-2024				الربع الثالث من العام 2024
Employment	88.6	83.0	89.4	عمالة
Unemployment	11.4	17.0	10.6	بطالة
Total	100	100	100	المجموع
Q4-2024				الربع الرابع من العام 2024
Employment	89.9	87.0	90.3	عمالة
Unemployment	10.1	13.0	9.7	بطالة
Total	100	100	100	المجموع
Q1-2025				الربع الأول من العام 2025
Employment	92.2	78.5	94.6	عمالة
Unemployment	7.8	21.5	5.4	بطالة
Total	100	100	100	المجموع
Q2-2025				الربع الثاني من العام 2025
Employment	93.4	86.1	94.8	عمالة
Unemployment	6.6	13.9	5.2	بطالة
Total	100	100	100	المجموع
Q3-2025				الربع الثالث من العام 2025
Employment	94.9	87.4	96.4	عمالة
Unemployment	5.1	12.6	3.6	بطالة
Total	100	100	100	المجموع
Q4-2025				الربع الرابع من العام 2025
Employment	94.7	88.4	95.9	عمالة
Unemployment	5.3	11.6	4.1	بطالة
Total	100	100	100	المجموع

الحالة العملية

4.9% من العاملين في محافظة القدس هم أصحاب عمل، و12.1% يعملون لحسابهم، و82.8% مستخدمون بأجر، و0.1% يعملون أعضاء أسرة غير مدفوعي الأجر.

التوزيع النسبي للعاملين من محافظة القدس حسب الحالة العملية، 2025

Percentage Distribution of Employed Individuals from Jerusalem Governorate by Employment Status, 2025

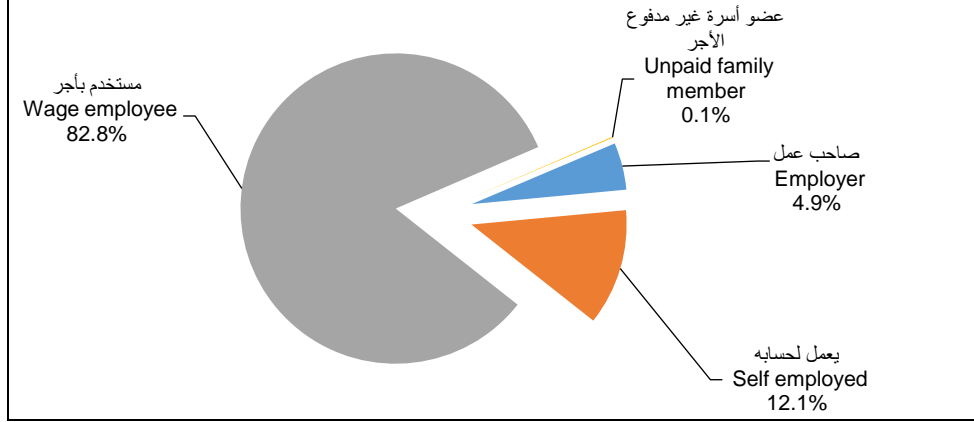

المهنة الرئيسية

على صعيد توزيع العاملين من محافظة القدس حسب المهنة في عام 2025، كانت أعلى نسبة للعاملين في الحرف وما إليها من المهن بواقع 27.8%، يليها العاملون مهنة الفنيين والمتخصصون والمساعدون والكتابة بنسبة 21.1% ومن ثم العاملين في المهن الأولية بنسبة 18.4%، يليها العاملون في الخدمات والباعة في الأسواق بنسبة 16.0%، يليها يليها فئة مشغلو الآلات ومجموعها بنسبة 15.2% ثم الذين يعملون كمشرعين وموظفي إدارة عليا بنسبة 1.3% وأخيراً العمال المهرة في الزراعة والصيد 0.2%.

التوزيع النسبي للعاملين من محافظة القدس حسب المهنة، 2025

Percentage Distribution of Employed Individuals From Jerusalem Governorate by Occupation, 2025

Occupation	النسبة Percentage	المهنة
Legislators, Senior Officials & Managers	1.3	المشرعون وموظفو الإدارة العليا
Professionals, Technicians, Associates & Clerks	21.1	الفنيون والمتخصصون والمساعدون والكتابة
Service & Sales Workers	16.0	عمال الخدمات والباعة في الأسواق
Skilled Agricultural & Fishery Workers	0.2	العمال المهرة في الزراعة والصيد
Craft and Related Trade Workers	27.8	العاملون في الحرف وما إليها من المهن
Plant & Machine Operators & Assemblers	15.2	مشغلو الآلات ومجموعها
Elementary Occupations	18.4	المهن الأولية
Total	100	المجموع

النشاط الاقتصادي

تركز توزيع العاملين من محافظة القدس حسب النشاط الاقتصادي في العام 2025 في قطاع الخدمات والفروع الأخرى حيث شكلوا ما نسبته 28.3% من مجموع العاملين، يليه قطاع التجارة والمطاعم والفنادق 26.9%، ثم العاملين في البناء والتشييد 22.9%، يليه قطاع النقل والتخزين والاتصالات بنسبة 10.8%، يليه قطاع التعدين والمحاجر والصناعة التحويلية بنسبة 10.3% وكانت أقل نسبة من العاملين في قطاع الزراعة والحراجه والصيد حيث بلغت 0.8%.

التوزيع النسبي للعاملين من محافظة القدس حسب النشاط الاقتصادي، 2025

Percentage Distribution of Employed Individuals from Jerusalem Governorate by Economic Activity, 2025

Economic Activity	النسبة Percentage	النشاط الاقتصادي
Agriculture, Hunting & Fishing	0.8	الزراعة والصيد والحراجه وصيد الأسماك
Mining, Quarrying & Manufacturing	10.3	التعدين والمحاجر والصناعة التحويلية
Construction	22.9	البناء والتشييد
Commerce, Hotels & Restaurants	26.9	التجارة والمطاعم والفنادق
Transportation, Storage & Communication	10.8	النقل والتخزين والاتصالات
Services & Other Branches	28.3	الخدمات والفروع الأخرى
Total	100	المجموع

مكان العمل

بلغت نسبة العاملين في فلسطين من محافظة القدس 88.8% عام 2025، بالمقابل بلغت نسبة العاملين في إسرائيل والمستعمرات 11.2% في العام ذاته.

التوزيع النسبي للعاملين من محافظة القدس حسب مكان العمل، 2025

Percentage Distribution of Employed Individuals from Jerusalem Governorate by Place of Work, 2025

Place of Work	النسبة Percentage	مكان العمل
Palestine	88.8	فلسطين
Israel and Settlements	11.2	إسرائيل والمستعمرات
Total	100	المجموع

الأجور وساعات العمل وأيام العمل

بلغ معدل الأجر اليومي بالشيقل عام 2025 للعاملين من محافظة القدس 217.8 شيقلًا، في حين بلغ معدل الأجر اليومي بالشيقل للعاملين في الضفة الغربية من محافظة القدس 213.7 شيقلًا، مقابل 245.5 شيقلًا للعاملين في إسرائيل والمستعمرات من محافظة القدس.

أما معدل ساعات العمل الأسبوعية للعاملين في الضفة الغربية من محافظة القدس للعام 2025 فقد بلغ 40.3 ساعة، بينما بلغ معدل ساعات العمل للعاملين من محافظة القدس في إسرائيل والمستعمرات 45.8 ساعة.

بالنسبة لمعدل أيام العمل الشهرية للعاملين في الضفة الغربية من محافظة القدس للعام 2025 فقد بلغ 22.7 يوم، بالمقابل بلغ معدل أيام العمل الشهرية للعاملين في إسرائيل والمستعمرات من محافظة القدس 24.8 يوم.

أما الأجر الوسيط اليومي بالشيقل للعاملين من محافظة القدس للعام 2025 فقد بلغ 230.8 شيقلًا للعاملين في الضفة الغربية مقابل 269.2 شيقلًا للعاملين في إسرائيل والمستعمرات.

معدل ساعات العمل الأسبوعية وأيام العمل الشهرية والأجرة اليومية بالشيقل للمستخدمين معلومي الأجر من محافظة القدس

حسب مكان العمل، 2025

Average Weekly Work Hours, Monthly Work Days and Daily Wage in NIS for Wage Employees Working from Jerusalem Governorate by Place of Work, 2025

Place of Work	الأجر الوسيط اليومي بالشيقل Median Daily Wage in NIS	معدل الأجرة اليومية بالشيقل Average Daily Wage in NIS	معدل أيام العمل الشهرية Average Monthly Work Days	معدل ساعات العمل الأسبوعية Average Weekly Work Hours	مكان العمل
Inside Palestine	230.8	213.7	22.7	40.3	داخل فلسطين
Inside Israel & Settlements	269.2	245.5	24.8	45.8	داخل إسرائيل والمستعمرات

التوزيع النسبي للعاملين من محافظة القدس حسب متغيرات مختارة، 2025
Percentage Distribution of Employed Individuals from Jerusalem Governorate by Selected Variables, 2025

Variable	كلا الجنسين Both Sexes	الجنس Sex		المتغير
		إناث Females	ذكور Males	
Years of schooling				عدد سنوات الدراسة
0	0.1	-	0.1	0
1-6	7.1	3.7	7.7	6-1
7-9	18.0	2.9	20.5	9-7
10-12	47.5	19.0	52.3	12-10
13+	27.3	74.4	19.4	+13
Total	100	100	100	المجموع
Employment status				الحالة العملية
Employer	4.9	1.2	5.5	صاحب عمل
Self Employed	12.1	3.5	13.6	يعمل لحسابه
Wage Employee	82.9	95.1	80.8	مستخدم بأجر
Unpaid Family Member	0.1	0.2	0.1	عضو أسرة غير مدفوع الأجر
Total	100	100	100	المجموع
Age groups				فئات العمر
15 - 24	17.0	16.5	17.1	24 - 15
25 - 34	32.5	41.8	31.0	34 - 25
35 - 44	24.5	22.9	24.8	44 - 35
45 - 54	17.2	14.6	17.6	54 - 45
55+	8.8	4.2	9.5	+55
Total	100	100	100	المجموع
Marital status				الحالة الزوجية
Never Married	34.7	50.2	32.1	لم يتزوج أبدا
Married	61.9	36.9	66.1	متزوج
Other	3.4	12.9	1.8	أخرى
Total	100	100	100	المجموع
Work days, Work hours & Average of daily wage for Wage Employees				أيام العمل وساعات العمل ومعدل الأجر اليومي للمستخدمين بأجر
Work Days (Monthly)	23.0	22.4	23.1	أيام العمل (شهري)
Work Hours (Weekly)	41.0	38.3	41.5	ساعات العمل (أسبوعي)
Average of Daily Wage (NIS)	217.8	193.2	222.5	معدل الأجر اليومي (بالشيقل)

الفصل الرابع معايير المعيشة

معايير المعيشة

مفهوم معايير المعيشة يشمل العديد من الجوانب المادية وغير المادية من سلع وخدمات لازمة وضرورية لحياة مقبولة ضمن المجتمع. وعليه فإن هذا المفهوم ينعكس في عدة مؤشرات مثل متوسط الاستهلاك الشهري ومتوسط الانفاق الشهري، ومتوسط الدخل الشهري ونسبة الفقر وغيرها من المؤشرات.

هذا الفصل يستعرض ما توفر من مؤشرات تقييمية للأوضاع المعيشية في محافظة القدس، هذه المحافظة التي تتفرد بخصوصية تجعلها تختلف في أوضاعها كافة عن محافظات الوطن الأخرى، ومنها الأوضاع المعيشية؛ فمحافظة القدس تقع ضمن اقتصاد مغاير وأسعار مرتفعة مقارنة بالأسعار في بقية محافظات الوطن.

القوة الشرائية للشيفل الإسرائيلي للضفة الغربية والقدس J1 حسب الربع، 2023

Purchasing Power of NIS for the West Bank and Jerusalem J1 by Quarter, 2023

Region	القوة الشرائية				المنطقة
	الربع الرابع Q4	الربع الثالث Q3	الربع الثاني Q2	الربع الأول Q1	
West Bank*	1.064	1.062	1.053	1.052	الضفة الغربية*
Jerusalem (J1)	1.326	1.317	1.360	1.340	القدس (J1)

*Data excluded those parts of Jerusalem which were annexed by Israeli Occupation in 1967.

* البيانات لا تشمل ذلك الجزء من محافظة القدس والذي ضمه الاحتلال الإسرائيلي إليه عنوة بعد احتلاله للضفة الغربية عام 1967.

تُسجَل القدس (J1) مؤشرات قوة شرائية أعلى بكثير من الضفة الغربية. إذ يتراوح المؤشر في الضفة الغربية بين 1.052 و1.064، بينما يتراوح المؤشر في القدس (J1) بين 1.317 و1.360. وبهذا يتمتع سكان القدس بقدره شرائية تفوق نظراءهم في الضفة الغربية بحوالي 26%.

خط الفقر المستخدم في فلسطين لعام 2023 بلغ 2,717 شيقلاً لأسرة من 5 أفراد (2 بالغين و3 أطفال) ويعادل بناء على حجم كل أسرة وتركيباتها. لقد كانت نسبة الفقر لعام 2023 بين الأفراد في الضفة الغربية 11.5%.

وإذا ما استخدم هذا الخط لقياس نسب الفقر في محافظة القدس فسنتكون النتيجة بعيدة كل البعد عن الواقع المعاش، وعليه عند هذا المؤشر تم الرجوع إلى الإحصاءات الإسرائيلية من واقع ما تم نشره عن المحافظة من المصادر الإسرائيلية (معهد القدس لبحث السياسات، 2023) عن سنة 2021.

نسب الفقر بين الأفراد في محافظة القدس حسب معهد القدس لبحث السياسات، 2021

Poverty Percentage among Individuals in Jerusalem Governorate According to Jerusalem Institute for Policy Research, 2021

Region	القيمة Value	المنطقة
Jerusalem Governorate (using Israeli poverty line)	60%	محافظة القدس (باستخدام خط الفقر الإسرائيلي)

الفصل الخامس التعليم والثقافة

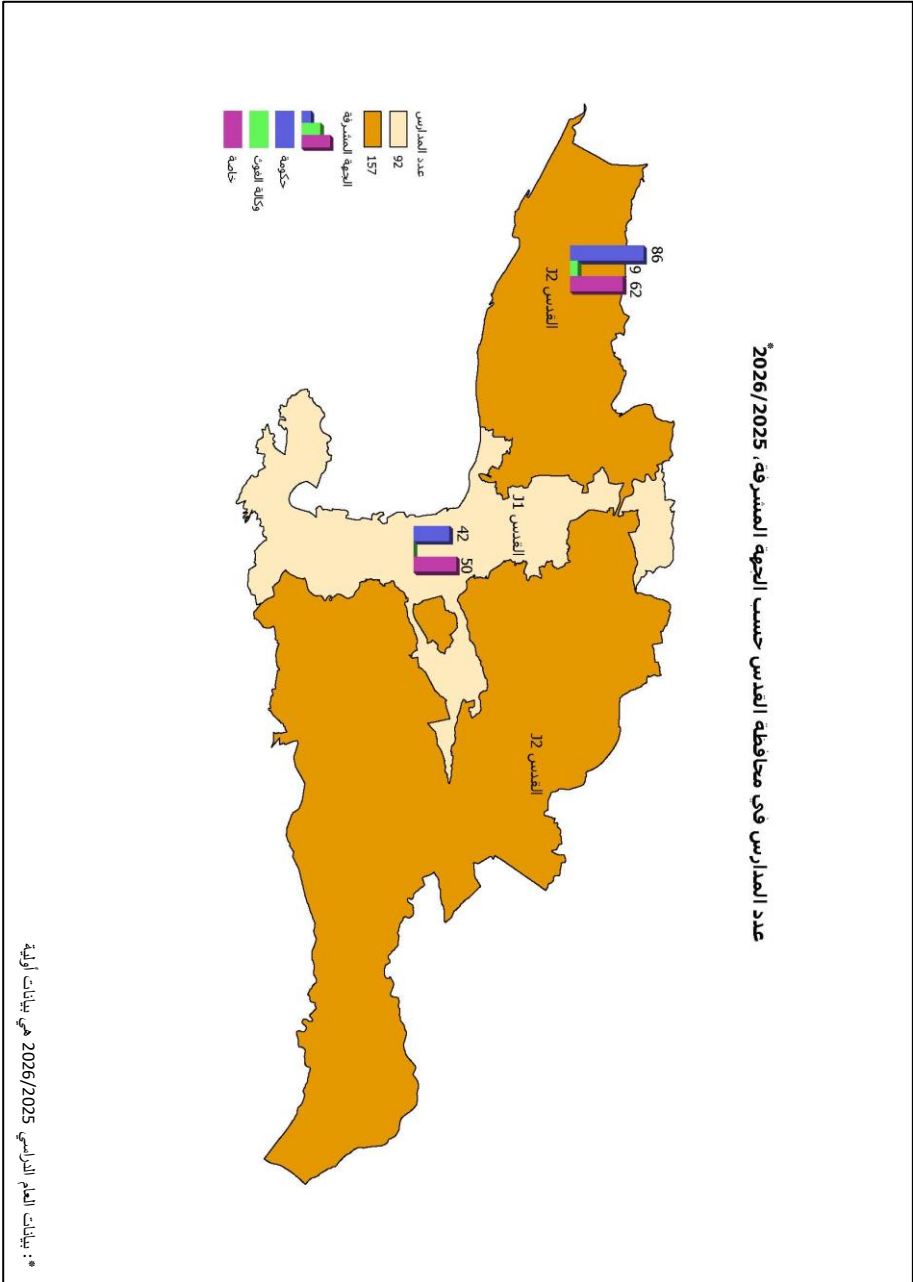

التعليم¹

بلغ عدد المدارس في محافظة القدس 249 مدرسة في العام الدراسي 2026/2025 وذلك باستثناء المدارس التي تشرف عليها وزارة المعارف والبلدية الإسرائيليتين. وقد بلغ عدد الطلبة في مدارس محافظة القدس 73,665 طالباً وطالبة في العام الدراسي 2026/2025. تشير بيانات العام الدراسي 2026/2025 إلى أن معدل عدد الطلبة لكل معلم في مدارس محافظة القدس والتي تشرف عليها الحكومة بلغ 13.8 طالباً لكل معلم، في حين بلغ هذا المعدل 27.8 طالباً لكل معلم في المدارس التي تشرف عليها وكالة الغوث و16.6 طالباً لكل معلم في المدارس الخاصة.

عدد المدارس في محافظة القدس حسب الجهة المشرفة، 2026/2025 - 2023/2022
Number of Schools in Jerusalem Governorate by Supervising Authority,
2022/2023 - 2025/2026*

Supervising Authority	2026/2025	2025/2024	2024/2023	2023/2022	الجهة المشرفة
Government	128	127	128	127	حكومة
UNRWA	9	15	15	15	وكالة الغوث
Private	112	114	114	120	خاصة
Total	249	256	257	262	المجموع

*: Data for the 2025/2026 school year is preliminary.

*: بيانات العام الدراسي 2026/2025 هي بيانات أولية

عدد الطلبة في المدارس في محافظة القدس حسب المرحلة، 2026/2025 - 2023/2022
Number of Students in Schools in Jerusalem Governorate by Stage,
2022/2023 - 2025/2026*

Stage	2026/2025	2025/2024	2024/2023	2023/2022	المرحلة
Basic stage	59,673	61,793	61,578	62,297	المرحلة الأساسية
Secondary stage	13,992	13,822	13,719	13,855	المرحلة الثانوية
Total	73,665	75,615	75,297	76,152	المجموع

*: Data for the 2025/2026 school year is preliminary.

*: بيانات العام الدراسي 2026/2025 هي بيانات أولية

معدل عدد الطلبة لكل معلم في مدارس محافظة القدس حسب الجهة المشرفة، 2026/2025 - 2025/2024
Average Number of Students Per Teacher in Jerusalem Governorate Schools by
Supervising Authority, 2024/2025-2025/2026*

Supervising Authority	2026/2025			2025/2024			الجهة المشرفة
	المعدل العام General Average	منطقة (J2) Area (J2)	منطقة (J1) Area (J1)	المعدل العام General Average	منطقة (J2) Area (J2)	منطقة (J1) Area (J1)	
Government	13.8	15.4	10.1	13.7	15.2	10.3	حكومة
UNRWA	27.8	27.8	-	23.1	27.1	13.3	وكالة الغوث
Private	16.6	16.8	16.3	18.8	12.8	34.0	خاصة
General Average	15.7	16.7	14.2	16.8	14.5	22.3	المعدل العام

*: Data for the 2025/2026 school year is preliminary.

*: بيانات العام الدراسي 2026/2025 هي بيانات أولية

Notes:

- Data excludes Municipality and Culture Committee Schools in Jerusalem.
- Data for the 2025/2026 school year is preliminary.

ملاحظات:

- البيانات لا تشمل مدارس المعارف والبلدية في القدس.
- بيانات العام الدراسي 2025/2026 هي بيانات أولية

بلغ معدل عدد الطلبة لكل شعبة في مدارس محافظة القدس التابعة للحكومة 19.8 طالباً في العام الدراسي 2026/2025 بينما بلغ 35.7 طالباً في مدارس وكالة الغوث، و24.4 طالباً لكل شعبة في المدارس الخاصة. أما عدد الشعب الصفية في المدارس للعام الدراسي 2026/2025 في محافظة القدس فقد بلغت 3,230 شعبة، منها 943 شعبة للذكور، و1,107 شعبة للإناث، و1,180 شعبة مختلطة، بالمقابل كان عدد الشعب في المدارس للعام الدراسي 2025/2024 في محافظة القدس 3,311 شعبة منها 959 شعبة للذكور، و1,148 شعبة للإناث، و1,204 شعبة مختلطة.

معدل عدد الطلبة لكل شعبة في محافظة القدس حسب الجهة المشرفة، 2026/2025-2025/2024*

Average Number of Students per Class in Jerusalem Governorate by Supervising Authority, 2024/2025-2025/2026*

Supervising Authority	2026/2025			2025/2024			الجهة المشرفة
	المعدل العام General Average	منطقة (J2) Area (J2)	منطقة (J1) Area (J1)	المعدل العام General Average	منطقة (J2) Area (J2)	منطقة (J1) Area (J1)	
Government	19.8	22.0	14.8	19.7	21.8	14.8	حكومة
UNRWA	35.7	35.7	-	29.3	34.5	16.6	وكالة الغوث
Private	24.4	23.7	25.2	24.7	24.2	25.2	خاصة
General Average	22.8	23.6	21.5	22.8	23.6	21.7	المعدل العام

*: Data for the 2025/2026 school year is preliminary.

*: بيانات العام الدراسي 2026/2025 هي بيانات أولية

عدد المدارس في محافظة القدس حسب الجهة المشرفة والجنس والمنطقة، 2026/2025-2025/2024*

Number of Schools in Jerusalem Governorate by Supervising Authority, Sex and Area, 2024/2025-2025/2026*

Supervising Authority/Area	2026/2025				2025/2024				الجهة المشرفة/المنطقة
	المجموع Total	مختلطة Co-ed	إناث Females	ذكور Males	المجموع Total	مختلطة Co-ed	إناث Females	ذكور Males	
Jerusalem									القدس
Government	128	31	46	51	127	30	46	51	حكومة
UNRWA	9	1	6	2	15	3	8	4	وكالة الغوث
Private	112	89	9	14	114	90	10	14	خاصة
Total	249	121	61	67	256	123	64	69	المجموع
Area (J1)									منطقة (J1)
Government	42	11	16	15	41	10	16	15	حكومة
UNRWA	-	-	-	-	6	2	2	2	وكالة الغوث
Private	50	33	7	10	53	35	8	10	خاصة
Total	92	44	23	25	100	47	26	27	المجموع
Area (J2)									منطقة (J2)
Government	86	20	30	36	86	20	30	36	حكومة
UNRWA	9	1	6	2	9	1	6	2	وكالة الغوث
Private	62	56	2	4	61	55	2	4	خاصة
Total	157	77	38	42	156	76	38	42	المجموع

*: Data for the 2025/2026 school year is preliminary.

*: بيانات العام الدراسي 2026/2025 هي بيانات أولية

عدد طلبة المدارس في محافظة القدس حسب الجهة المشرفة والجنس والمنطقة، 2026/2025-2025/2024
Number of School Students in Jerusalem Governorate by Supervising Authority, Sex and Area 2024/2025-2025/2026*

Supervising Authority/Area	2026/2025			2025/2024			الجهة المشرفة/ المنطقة
	المجموع Total	إناث Females	ذكور Males	المجموع Total	إناث Females	ذكور Males	
Jerusalem							القدس
Government	27,640	15,226	12,414	27,190	14,969	12,221	حكومة
UNRWA	4,137	3,264	873	4,772	3,651	1,121	وكالة الغوث
Private	41,888	18,456	23,432	43,653	19,726	23,927	خاصة
Total	73,665	36,946	36,719	75,615	38,346	37,269	المجموع
Area (J1)							منطقة (J1)
Government	6,292	4,135	2,157	6,146	3,989	2,157	حكومة
UNRWA	-	-	-	799	501	298	وكالة الغوث
Private	19,744	8,892	10,852	22,258	10,771	11,487	خاصة
Total	26,036	13,027	13,009	29,203	15,261	13,942	المجموع
Area (J2)							منطقة (J2)
Government	21,348	11,091	10,257	21,044	10,980	10,064	حكومة
UNRWA	4,137	3,264	873	3,973	3,150	823	وكالة الغوث
Private	22,144	9,564	12,580	21,395	8,955	12,440	خاصة
Total	47,629	23,919	23,710	46,412	23,085	23,327	المجموع

*: Data for the 2025/2026 school year is preliminary.

*: بيانات العام الدراسي 2026/2025 هي بيانات أولية

عدد طلبة المدارس في محافظة القدس حسب الجهة المشرفة والمرحلة والجنس والمنطقة، 2026/2025*
Number of School Students in Jerusalem Governorate by Supervising Authority, Stage, Sex and Area, 2025/2026*

Supervising Authority/Area	المجموع العام Grand Total			ثانوية Secondary			أساسية Basic			الجهة المشرفة/المنطقة
	المجموع Total	إناث Females	ذكور Males	المجموع Total	إناث Females	ذكور Males	المجموع Total	إناث Females	ذكور Males	
Jerusalem										القدس
Government	27,640	15,226	12,414	7,811	5,243	2,568	19,829	9,983	9,846	حكومة
UNRWA	4,137	3,264	873	-	-	-	4,137	3,264	873	وكالة الغوث
Private	41,888	18,456	23,432	6,181	2,668	3,513	35,707	15,788	19,919	خاصة
Total	73,665	36,946	36,719	13,992	7,911	6,081	59,673	29,035	30,638	المجموع
Area (J1)										منطقة (J1)
Government	6,292	4,135	2,157	1,969	1,537	432	4,323	2,598	1,725	حكومة
UNRWA	-	-	-	-	-	-	-	-	-	وكالة الغوث
Private	19,744	8,892	10,852	3,355	1,515	1,840	16,389	7,377	9,012	خاصة
Total	26,036	13,027	13,009	5,324	3,052	2,272	20,712	9,975	10,737	المجموع
Area (J2)										منطقة (J2)
Government	21,348	11,091	10,257	5,842	3,706	2,136	15,506	7,385	8,121	حكومة
UNRWA	4,137	3,264	873	-	-	-	4,137	3,264	873	وكالة الغوث
Private	22,144	9,564	12,580	2,826	1,153	1,673	19,318	8,411	10,907	خاصة
Total	47,629	23,919	23,710	8,668	4,859	3,809	38,961	19,060	19,901	المجموع

*: Data for the 2025/2026 school year is preliminary.

*: بيانات العام الدراسي 2026/2025 هي بيانات أولية

توزيع الشعب في مدارس محافظة القدس حسب الجهة المشرفة والجنس والمنطقة، 2026/2025 - 2025/2024
Distribution of Classes in Jerusalem Governorate Schools by Supervising Authority, Sex and Area, 2024/2025-2025/2026*

Supervising Authority/Area	2026/2025				2025/2024				الجهة المشرفة/المنطقة
	المجموع Total	مختلطة Co-ed	إناث Females	ذكور Males	المجموع Total	مختلطة Co-ed	إناث Females	ذكور Males	
Jerusalem									القدس
Government	1,394	177	673	544	1,379	174	662	543	حكومة
UNRWA	116	13	86	17	163	23	105	35	وكالة الغوث
Private	1,720	990	348	382	1,769	1,007	381	381	خاصة
Total	3,230	1,180	1,107	943	3,311	1,204	1,148	959	المجموع
Area (J1)									منطقة (J1)
Government	425	43	233	149	414	45	228	141	حكومة
UNRWA	-	-	-	-	48	10	20	18	وكالة الغوث
Private	784	437	178	169	884	462	231	191	خاصة
Total	1,209	480	411	318	1,346	517	479	350	المجموع
Area (J2)									منطقة (J2)
Government	969	134	440	395	965	129	434	402	حكومة
UNRWA	116	13	86	17	115	13	85	17	وكالة الغوث
Private	936	553	170	213	885	545	150	190	خاصة
Total	2,021	700	696	625	1,965	687	669	609	المجموع

*: Data for the 2025/2026 school year is preliminary.

*: بيانات العام الدراسي 2026/2025 هي بيانات أولية

بلغ عدد الطلبة الملتحقين للعام الدراسي 2021/2020 في مدارس المعارف والبلدية الإسرائيلية في القدس الشرقية 40,175 طالباً وطالبة، منهم 19,371 ذكراً، و20,804 أنثى. في حين بلغ عدد الطلبة الملتحقين برياض الأطفال التابعة للمعارف والبلدية الإسرائيلية في القدس الشرقية لنفس العام الدراسي 10,500 طالباً وطالبة، منهم 5,348 ذكراً، و5,152 أنثى.

توزيع الطلبة الملتحقين في رياض أطفال ومدارس المعارف والبلدية في القدس الشرقية حسب الجنس والمرحلة، 2021/2020
Distribution of Students Enrolled in Kindergartens and Schools of the Israeli Municipality and Culture Committee in East Jerusalem by Sex and Stage, 2020/2021

Sex	Schools مدارس			رياض أطفال Kindergartens	الجنس
	المجموع Total	الثانوية Secondary Stage	الأساسية Basic Stage		
Males	19,371	3,362	16,009	5,348	ذكور
Females	20,804	4,520	16,284	5,152	إناث
Total	40,175	7,882	32,293	10,500	مجموع

التعليم العالي²

بلغ عدد الطلبة الملتحقين للعام الدراسي 2024/2023 في جامعات محافظة القدس 12,518 طالباً وطالبة، منهم 4,148 ذكراً، و8,370 أنثى. وبلغ عدد طلبة كليات المجتمع المتوسطة في العام نفسه 949 طالباً وطالبة منهم 339 ذكراً و610 أنثى.

أما عدد خريجي جامعات محافظة القدس في العام الدراسي 2023/2022 فقد بلغ 2,641 طالباً وطالبة منهم 931 ذكراً و1,710 أنثى. وقد بلغ عدد خريجي كليات المجتمع المتوسطة في محافظة القدس في العام نفسه 160 طالباً وطالبة منهم 26 ذكراً و134 أنثى.

بلغ عدد العاملين في الهيئة التدريسية في جامعات محافظة القدس 730 عضواً للعام 2024/2023 منهم 570 ذكراً و160 أنثى. أما في كليات المجتمع المتوسطة فقد بلغ هذا العدد 29 عضواً لنفس العام منهم 21 ذكراً و8 إناث.

عدد الطلبة الملتحقين في مؤسسات التعليم العالي في محافظة القدس، 2024/2023-2020/2019
Number of Enrolled Students at Higher Education Institutions in Jerusalem Governorate, 2019/2020-2023/2024

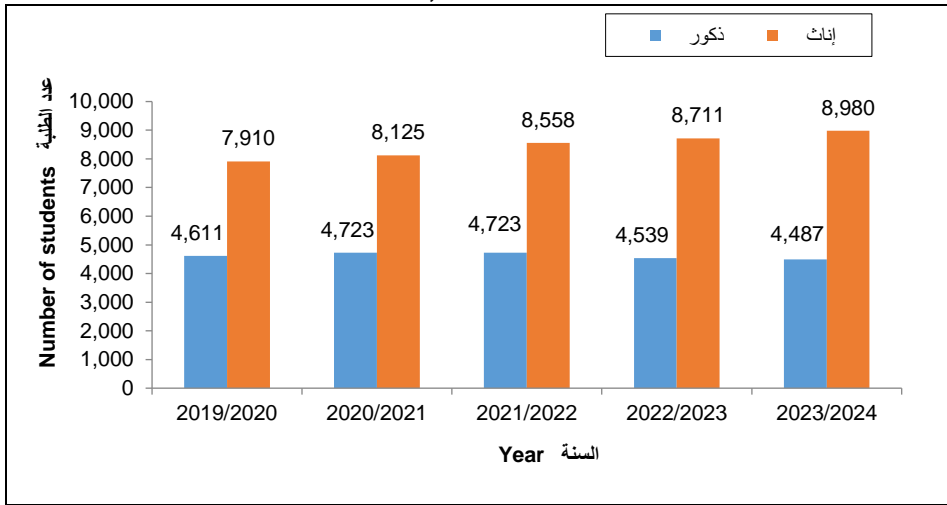

² مؤسسات التعليم العالي تشمل الجامعات التقليدية والكليات الجامعية، وعدد الطلبة يمثل جميع الطلبة المنتسبين لهذه الجامعات من مختلف المحافظات
² Higher Education Institutions include traditional universities and university colleges, and the number of students represents all students affiliated with these universities from different governorates

مؤشرات مختارة حول التعليم العالي في محافظة القدس، 2024/2023-2020/2019
Selected Higher Education Indicators in Jerusalem Governorate,
2019/2020 -2023/2024

Indicator	2024/2023	2023/2022	2022/2021	2021/2020	2020/2019	المؤشر
Number of universities*	3	3	3	4	4	عدد الجامعات*
University students						طلبة الجامعات
Males	4,148	4,468	4,643	4,666	4,562	ذكور
Females	8,370	8,263	8,119	7,770	7,609	إناث
Total	12,518	12,731	12,762	12,436	12,171	المجموع
University graduates						خريجو الجامعات
Males	..	931	1,022	974	1,078	ذكور
Females	..	1,710	1,817	1,711	1,669	إناث
Total	..	2,641	2,839	2,685	2,747	المجموع
Teaching** staff at universities						هيئة التدريس** في الجامعات
Males	570	622	416	488	460	ذكور
Females	160	190	136	128	124	إناث
Total	730	812	552	616	584	المجموع
Number of community colleges	2	2	2	2	2	عدد كليات المجتمع المتوسطة
Community college students						طلبة كليات المجتمع المتوسطة
Males	339	71	80	57	49	ذكور
Females	610	448	439	355	301	إناث
Total	949	519	519	412	350	المجموع
Community colleges graduates						خريجو كليات المجتمع المتوسطة
Males	..	26	22	17	12	ذكور
Females	..	134	105	78	111	إناث
Total	..	160	127	95	123	المجموع
Teaching staff** at community colleges						هيئة التدريس** في كليات المجتمع المتوسطة
Males	21	23	20	18	17	ذكور
Females	8	9	7	5	7	إناث
Total	29	32	27	23	24	المجموع

* University data include students and graduates of intermediate diplomas, bachelor and graduate studies in universities and university colleges, and the number of university students of any scholastic year only includes regular students in the study in the first semester of the same year and doesn't include the Students who withdrew and postponed the semester.

* بيانات الجامعات تشمل طلبة وخريجي الدبلوم المتوسط والبيكالوريوس والدراسات العليا في الجامعات التقليدية والكليات الجامعية، كما أن أعداد طلبة الجامعات لأي عام دراسي تشمل فقط الطلبة المنتظمين في الدراسة في الفصل الأول للعام نفسه، ولا تشمل الطلبة المنسحبين أو المؤجلين.

**Full Time and Part Time.

** المتفرغون وغير المتفرغين

الخصائص التعليمية

بلغت نسبة الأفراد الذين مؤهلهم العلمي بكالوريوس فأعلى عام 2025 في محافظة القدس 13.1% بواقع 8.8% للذكور و17.4% للإناث.

التوزيع النسبي للأفراد (15 سنة فأكثر) في محافظة القدس حسب الجنس والمؤهل العلمي، 2025
Percentage Distribution of Population (15 Years and Above) in Jerusalem Governorate by Sex and Qualification, 2025

Sex and Qualification	القيمة Value	الجنس والمؤهل العلمي
Both Sexes		كلا الجنسين
None	7.1	لا شيء
Elementary	11.5	ابتدائي
Preparatory	36.6	إعدادي
Secondary	26.2	ثانوي
Associate Diploma	5.5	دبلوم متوسط
Bachelor and above	13.1	بكالوريوس فأعلى
Males		ذكور
None	5.8	لا شيء
Elementary	13.5	ابتدائي
Preparatory	42.7	إعدادي
Secondary	25.0	ثانوي
Associate Diploma	4.2	دبلوم متوسط
Bachelor and above	8.8	بكالوريوس فأعلى
Females		إناث
None	8.5	لا شيء
Elementary	9.5	ابتدائي
Preparatory	30.5	إعدادي
Secondary	27.3	ثانوي
Associate Diploma	6.8	دبلوم متوسط
Bachelor and above	17.4	بكالوريوس فأعلى

معدلات معرفة القراءة والكتابة في محافظة القدس حسب الجنس والفئات العمرية، 2025
Literacy Rate in Jerusalem Governorate by Sex and Age Groups, 2025

Sex and Age Groups	القيمة Value	الجنس والفئات العمرية
Both Sexes		كلا الجنسين
15-19	99.3	19-15
20-24	98.2	24-20
25-34	98.1	34-25
35-44	97.1	44-35
45+	94.5	+45
Total	97.1	المجموع
Males		ذكور
15-19	99.2	19-15
20-24	98.7	24-20
25-34	97.9	34-25
35-44	96.9	44-35
45+	96.9	+45
Total	97.7	المجموع
Females		إناث
15-19	99.4	19-15
20-24	97.7	24-20
25-34	98.3	34-25
35-44	97.2	44-35
45+	92.2	+45
Total	96.4	المجموع

الثقافة

بلغ عدد المراكز الثقافية العاملة في محافظة القدس 49 مركزاً ثقافياً خلال العام 2025، في حين بلغ عدد المراكز الثقافية العاملة في الضفة الغربية 489 مركزاً ثقافياً.

بلغ عدد المتاحف العاملة في محافظة القدس 4 متاحف خلال العام 2025، ومتحفاً واحداً لا يزال تحت الترميم منذ العام 2004، في حين بلغ عدد المتاحف العاملة في العام 2025 في الضفة الغربية 26 متحفاً.

بلغ عدد المسارح العاملة في العام 2025 في محافظة القدس مسرحين اثنين. في حين بلغ عدد المسارح العاملة في الضفة الغربية 15 مسرحاً.

عدد المؤسسات الثقافية العاملة في الضفة الغربية ومحافظة القدس حسب النوع، 2025
Number of Cultural Institutions in Operation in the West Bank and Jerusalem
Governorate by Type, 2025

Region/ Governorate	المؤسسات الثقافية العاملة Operational Cultural Institutions			المنطقة/المحافظة
	المسارح Theaters	المتاحف Museums	المراكز الثقافية Cultural Centers	
West Bank*	15	26	489	الضفة الغربية*
Jerusalem	2	4	49	القدس

* Data includes Jerusalem Governorate.

* البيانات تشمل محافظة القدس.

توزيع المؤسسات الثقافية في محافظة القدس حسب نوع المؤسسة والمنطقة والحالة، 2025
Distribution of Cultural Institutions in Jerusalem Governorate by Type, Region and
Status, 2025

Type of Cultural Institutions and Region	الحالة Status			المجموع Total	نوع المؤسسة الثقافية والمنطقة
	تحت الترميم Under Construction	مغلق Closed	عامل In Operation		
Cultural Centers					المراكز الثقافية
Jerusalem	0	8	49	57	القدس
Area (J1)	0	2	24	26	منطقة (J1)
Area (J2)	0	6	25	31	منطقة (J2)
Museums					المتاحف
Jerusalem	1	1	4	6	القدس
Area (J1)	1	1	3	5	منطقة (J1)
Area (J2)	0	0	1	1	منطقة (J2)
Theaters					المسارح
Jerusalem	0	1	2	3	القدس
Area (J1)	0	0	2	2	منطقة (J1)
Area (J2)	0	1	0	1	منطقة (J2)

بلغ عدد المساجد العاملة في العام 2025 في محافظة القدس 127 مسجداً.

عدد المساجد العاملة ودور القرآن في فلسطين ومحافظة القدس، 2021 - 2025

Number of Operating Mosques and Holy Quran Dour (Houses) in Palestine and Jerusalem Governorate, 2021-2025

Number	Year					العدد
	2025	2024	2023	2022	2021	
Operating mosques						المساجد العاملة
Palestine	3,697	3,616	فلسطين
Jerusalem	127	127	128	132	131	القدس
Holy Quran Dour (Houses)						دور القرآن
Palestine	2,152	..	فلسطين
Jerusalem	..	48	..	53	..	القدس

ثقافة الأسر الفلسطينية في محافظة القدس حسب المنطقة، 2023

Culture of Palestinian Households In Jerusalem Governorate by Region, 2023

Indicator	Region		مجموع Total	المؤشر
	منطقة (J2) Area (J2)	منطقة (J1) Area (J1)		
Percentage of households who have home library	29.2	14.3	19.6	نسبة الأسر التي يتوفر لديها مكتبة بيتية
Percentage of households who get daily newspapers	10.5	7.0	8.2	نسبة الأسر التي تحصل على الصحف اليومية
Percentage of households who have radio and listen to radio stations	31.6	35.8	34.0	نسبة الأسر التي لديها راديو وتستمع الى المحطات الاذاعية
Percentage of households who have TV set and view translated series	34.0	56.8	48.6	نسبة الأسر التي لديها تلفزيون وتشاهد المسلسلات التلفزيونية المترجمة الى العربية
Percentage of households who have TV set and view dubbed series	42.0	37.3	39.0	نسبة الأسر التي لديها تلفزيون وتشاهد المسلسلات التلفزيونية المدبلجة الى العربية
Percentage of households who have TV set and view local TV stations	37.8	32.2	34.0	نسبة الأسر التي لديها تلفزيون وتشاهد المحطات التلفزيونية المحلية (الخاصة)
Percentage of households who have TV set and view Palestine television	76.7	78.5	77.8	نسبة الأسر التي لديها تلفزيون وتشاهد تلفزيون فلسطين
Percentage of households who control programs viewed by children (5-17 years) on TV	93.2	94.5	93.9	نسبة الأسر التي تراقب نوع البرامج التي يشاهدها الأطفال (5-17 سنة) على التلفزيون
Percentage of households who control the number of hours of daily television viewing by children (5-17 years)	84.8	91.8	88.7	نسبة الأسر التي تراقب عدد ساعات المشاهدة اليومية للتلفزيون من قبل الأطفال (5-17 سنة)
Percentage of households who have satellite dish from whom own TV set	100.0	99.4	99.6	نسبة الأسر التي لديها لاقط فضائي من اجمالي الأسر التي لديها جهاز تلفزيون
Percentage of households who know children's friends (5-17 years)	98.1	95.3	96.5	نسبة الأسر التي تعرف أصدقاء أطفالهم (5-17 سنة)

الفصل السادس مجتمع المعلومات

مجتمع المعلومات

أظهرت بيانات المسح الاسري لتكنولوجيا المعلومات والاتصالات ان نسبة الأسر التي يتوفر لديها جهاز حاسوب (مكتبي أو محمول أو تابلت) في محافظة القدس بلغت 45.4% في العام 2023، وبلغت نسبة الأسر التي يتوفر لديها خدمة الإنترنت الفلسطيني 23.5% مقابل 76.1% خدمة إنترنت إسرائيلي في العام 2023، فيما بلغت نسبة الاسر التي لديها خط هاتف خلوي نقال واحد على الأقل في محافظة القدس 98.2% في العام 2023، في حين بلغت نسبة الاسر التي يتوفر لديها هاتف ذكي 96.6% في محافظة القدس في العام 2023.

نسبة الأسر الفلسطينية في محافظة القدس حسب توفر أدوات تكنولوجيا المعلومات والاتصالات، 2023
Percentage of Palestinian Households in Jerusalem Governorate by Availability of ICT Tools, 2023

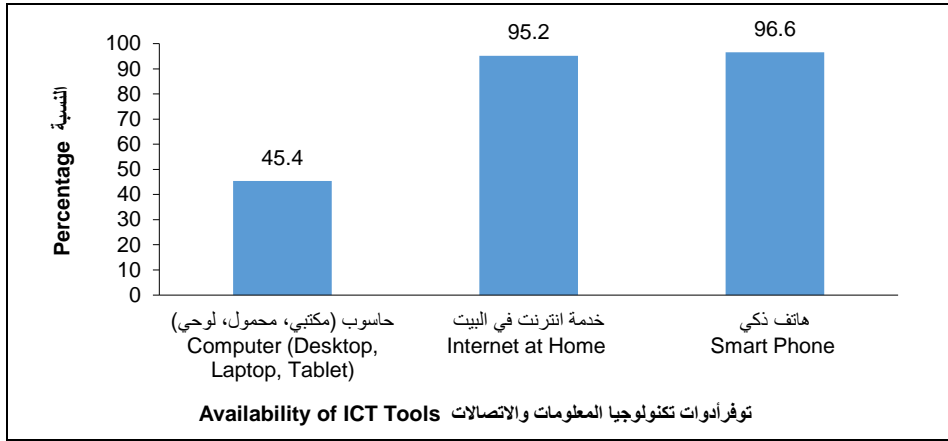

في حين ان 95.6% من الأفراد (10 سنوات فأكثر) في محافظة القدس يستخدمون الانترنت في العام 2023. هذا وبلغت نسبة الأفراد (10 سنوات فأكثر) الذين يمتلكون هاتف نقال 94.8% في محافظة القدس في العام 2023، فيما بلغت نسبة الأفراد (10 سنوات فأكثر) الذين يمتلكون هاتفاً ذكياً في محافظة القدس 93.8%.

الباب الثاني إحصاءات الأرض والبيئة

الفصل الأول الزراعة

الحائزون والحيازات الزراعية

بلغ عدد الحائزين الزراعيين في محافظة القدس 2,542 حائزا زراعيا. وبلغ عدد الحيازات الزراعية 2,561 حيازة زراعية خلال العام الزراعي 2022/2021.

المساحة المزروعة بمحاصيل البستنة الشجرية، والخضراوات، والمحاصيل الحقلية

بلغ إجمالي المساحة المزروعة في محافظة القدس خلال العام الزراعي 2022/2021، 10,306 دونمات، منها 9,230 دونماً مزروعة بالبستنة الشجرية تشكل ما نسبته 89.6% من المساحة المزروعة، و356 دونماً خضراوات بنسبة 3.4%، و720 دونماً محاصيل حقلية بنسبة 7.0%.

الثروة الحيوانية

بلغ عدد الأبقار في محافظة القدس 264 رأساً، وبلغ عدد الضأن فيها 31,619 رأس، في حين بلغ عدد الماعز 18,627 رأس وذلك كما هو في 2021/10/01.

مؤشرات زراعية مختارة في محافظة القدس، 2022/2021

Selected Agricultural Indicators in Jerusalem Governorate, 2021/2022

Indicator	القيمة Value	المؤشر
Number of Agricultural Holders	2,542	عدد الحائزين
Number of Agricultural Holdings	2,561	عدد الحيازات
Cultivated Area	10,306	المساحة المزروعة
Cultivated Area of Horticulture Trees	9,230	مساحة أشجار البستنة
Cultivated Area of Vegetables	356	مساحة الخضراوات
Cultivated Area of Field Crops	720	مساحة المحاصيل الحقلية
Number of Cows (as in 01/10/2021)	264	عدد الأبقار (كما هو في 2021/10/01)
Number of Sheep (as in 01/10/2021)	31,619	عدد الضأن (كما هو في 2021/10/01)
Number of Goats (as in 01/10/2021)	18,627	عدد الماعز (كما هو في 2021/10/01)

التوزيع النسبي للمساحة المزروعة في محافظة القدس حسب نوع المحصول، 2022/2021

Percentage distribution of cultivated area in Jerusalem Governorate by type of crops, 2021/2022

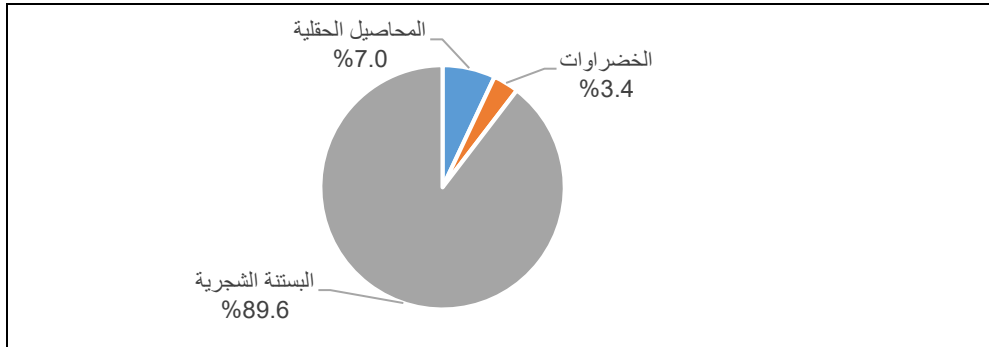

الفصل الثاني

البيئة والموارد الطبيعية

المياه

96.2% من الأسر في محافظة القدس تتزود بمياه الشرب عن طريق شبكة المياه العامة، في حين أن 85.4% من أفراد الأسرة لديهم مصدر مياه شرب محسّن في المسكن، وخالي من التلوث ومتوفر عند الحاجة خلال العام 2020.

قامت سلطة المياه الفلسطينية بشراء حوالي 23.3 مليون متر مكعب من المياه لمحافظة رام الله والبيرة والقدس منطقة (J2) عام 2023، في حين بلغت كمية المياه المزودة للقطاع المنزلي لمحافظة رام الله والبيرة والقدس منطقة (J2) 33.5 مليون متر مكعب لنفس العام، وبلغت حصة الفرد من المياه المستهلكة في القطاع المنزلي لمحافظة رام الله والبيرة والقدس منطقة (J2) 111.5 (لتر/فرد/يوم).

أما عن المياه المتدفقة من الينابيع في محافظة رام الله والبيرة والقدس منطقة (J2) فقد بلغت 0.8 مليون متر مكعب عام 2023.

كمية المياه المشتراة⁽¹⁾ من شركة المياه الاسرائيلية (ميكروت) في فلسطين حسب المنطقة، 2018-2023

Quantity of Water Purchased⁽¹⁾ from Israeli Water Company (Mekorot) in Palestine by Region, 2018-2023

Unit: Million m³

الوحدة: مليون م³

Region/ Governorate	السنة						المنطقة/المحافظة
	2023	2022	2021	2020	2019	2018	
Palestine ⁽²⁾	98.5	98.8	96.1	90.3	84.2	85.7	فلسطين ⁽²⁾
West Bank ⁽²⁾	82.3	80.3	81.7	77.1	71.7	73.7	الضفة الغربية ⁽²⁾
Ramallah & Al-Bireh and Jerusalem ⁽²⁾	23.3	22.4	25.7	24.5	21.5	25.3	رام الله والبيرة والقدس ⁽²⁾
Gaza Strip	16.2	18.5	14.4	13.2	12.5	12.0	قطاع غزة

(1) Includes the pumped water from the wells which are located in the territories of the State of Palestine and controlled by Israeli Water Company (Mekorot).

(1) تشمل الكميات المضخوخة من الابار الواقعة ضمن أراضي دولة فلسطين والمسيطر عليها من قبل شركة المياه الإسرائيلية (ميكروت).

(2) Data exclude those parts of Jerusalem governorate which were annexed by Israeli Occupation in 1967.

(2) البيانات لا تشمل تلك الجزء من محافظة القدس والذي ضمه الاحتلال الإسرائيلي إليه عنوة بعيد احتلاله للضفة الغربية عام 1967.

كمية المياه المزودة للقطاع المنزلي والمياه المستهلكة وحصة الفرد اليومية في محافظة القدس والضفة الغربية، 2023

Quantity of Water Supply for Household Sector, Water Consumed and Daily per Capita Share in Jerusalem Governorate and the West Bank, 2023

Region/ Governorate	حصة الفرد اليومية من المياه المستهلكة (لتر/فرد/يوم) Daily Allocation Per Capita (liter/capita/day)	المياه المستهلكة (مليون م ³ /السنة) Water Consumed (Milion m ³ /year)	كمية المياه المزودة للقطاع المنزلي (مليون م ³) Quantity of Water Supply for Household Sector (Milion m ³)	المنطقة/المحافظة
West Bank*	88.0	95.5	150.4	الضفة الغربية*
Ramallah & Al-Bireh and Jerusalem *	111.5	22.4	33.5	رام الله والبيرة والقدس*

*: Data exclude those parts of Jerusalem governorate which were annexed by Israeli Occupation in 1967.

*: البيانات لا تشمل تلك الجزء من محافظة القدس والذي ضمه الاحتلال الإسرائيلي إليه عنوة بعيد احتلاله للضفة الغربية عام 1967.

كمية التدفق السنوي للينابيع⁽¹⁾ في الضفة الغربية حسب المحافظة، 2019-2023
Amount of the Annual Discharge Springs⁽¹⁾ in the West Bank by Governorate, 2019-2023

Discharge: million m³التدفق: مليون م³

Governorate	السنة					المحافظة
	2023	2022	2021	2020	2019	
West Bank	28.3	38.8	37.0	53.3	40.6	الضفة الغربية
Jenin	-	-	-	-	0.5	جنين
Tubas & Northern Valleys	2.4	-	0.9	4.4	0.7	طوباس والاعوار الشمالية
Nablus	4.1	8.8	10.0	13.9	11.4	نابلس
Salfit	0.3	0.4	0.4	0.4	0.8	سلفيت
Ramallah & Al-Bireh and Jerusalem	0.8	2.5	1.5	2.1	1.0	رام الله والبيره والقدس
Jericho & Al Aghwar	19.8	26.1	23.5	31.4	25.1	أريحا والاعوار
Bethlehem & Hebron	0.9	1.0	0.7	1.1	1.1	بيت لحم والخليل

(1) Data exclude those parts of Jerusalem governorate which were annexed by Israeli Occupation in 1967.

(1) البيانات لا تشمل ذلك الجزء من محافظة القدس والذي ضمه الاحتلال الإسرائيلي إليه عنوة بعيد احتلاله للضفة الغربية عام 1967.

- Quantity of discharged water are for the springs monitored by the Palestinian Water Authority and restricted to the governorates mentioned.

- كمية المياه المتدفقة فقط للينابيع المراقبة من قبل سلطة المياه الفلسطينية والتي يقتصر وجودها في المحافظات الواردة في الجدول.

الطاقة الكهربائية

خلال العام 2024 بلغت مشتريات محافظة القدس من الطاقة الكهربائية 1,090 جيجاواط ساعة، فيما بلغ الحمل الأقصى 252 ميغا واط، وبلغت قدرة نقاط الربط 283 ميغا فولت أمبير، وبلغ عدد المشتركين 116,092 مشترك.

مؤشرات الطاقة الكهربائية في محافظة القدس، 2024

Electric Power Indicators in Jerusalem Governorate, 2024

Indicator	Unit	القيمة Value	الوحدة	المؤشر
Electricity Purchases	(GWh)	1,090	جيجاواط ساعة	مشتريات الطاقة الكهربائية
Peak Load	(MW)	252	ميغاواط	الحمل الأقصى
Interconnection Capacity	(MVA)	283	ميغا فولت	قدرة نقاط الربط
Number of Subscribers	(Subscribers)	116,092	مشترك	عدد المشتركين

الأمطار

بلغت كمية الأمطار التراكمية خلال الموسم المطري 2026/2025 حتى 2026/03/16 في محافظة القدس حوالي 451.3 ملم، يشكل ما نسبته حوالي 84% من المعدل العام للأمطار في محافظة القدس والتي تصل حوالي 537 ملم، وشهد هذا الموسم تحسن ملحوظ بكمية الهطول المطري مقارنة بالعام السابق.

كميات الأمطار التراكمية منذ بداية الموسم المطري 2026/2025 وحتى 2026/03/16، مقارنة مع معدلاتها العامة حسب موقع المحطة في الضفة الغربية

Cumulative amounts of rainfall from the beginning of the current rain season 2025/2026 till 16/03/2026, compared with its mean average by station location in the West Bank

Station Location	النسبة من المعدل العام (%) % of Mean Average	المعدل العام (مم) Mean Average (mm)	كمية الأمطار التراكمية (مم) Quantity of Rainfall (mm)	موقع المحطة
Tulkarm	87	602.4	525.1	طولكرم
Qalqiliya	73	624.9	458.0	قلقيلية
Nablus	64	660.1	423.8	نابلس
Salfit	90	698.1	628.0	سلفيت
Ramallah & Al-Bireh	82	615.2	506.0	رام الله والبيرة
Jenin	83	468.2	388.6	جنين
Tubas	72	431.2	308.5	طوباس
Hebron	84	595.9	499.9	الخليل
Jerusalem	84	537.0	451.3	القدس
Bethlehem	84	518.4	437.4	بيت لحم
Jericho	73	166.0	121.2	أريحا

التوزيع النسبي للمدارس حسب المصدر الرئيسي للمياه والمحافظة

Percentage Distribution of Schools by the Main Source of Water and Governorate

Region/ Governorate	The Main Source of Obtaining Water					المنطقة/المحافظة
	المجموع Total	أخرى Others	بئر Water Well	تنتكات Water Tanks	شبكة مياه عامة Water Network	
West Bank (2024/2025)	100	0.2	3.0	2.6	94.2	الضفة الغربية (2025/2024)
Jenin	100	0.7	1.0	2.0	96.3	جنين
Tubas & Northern Valley	100	-	1.9	-	98.1	طوباس والأغوار الشمالية
Tulkarm	100	-	-	-	100.0	طولكرم
Nablus	100	-	0.3	0.6	99.1	نابلس
Qalqiliya	100	-	-	-	100.0	قلقيية
Salfit	100	-	-	-	100.0	سلفيت
Ramallah and Al- Bireh	100	0.3	0.7	-	99.0	رام الله والبيرة
Jericho and Al Aghwar	100	-	2.6	-	97.4	أريحا والأغوار
Jerusalem *	100	-	-	-	100.0	القدس*
Bethlehem	100	0.6	-	2.9	96.5	بيت لحم
Hebron	100	0.1	9.9	7.7	82.3	الخليل
Gaza Strip** (2022/2023)	100	-	0.1	13.3	86.6	قطاع غزة** (2023/2022)
North Gaza	100	-	-	15.3	84.7	شمال غزة
Gaza	100	-	-	15.8	84.2	غزة
Deir AL-Balah	100	-	-	12.3	87.7	دير البلح
Khan Yunis	100	-	0.6	8.7	90.7	خان يونس
Rafah	100	-	-	12.1	87.9	رفح

*: The data for Schools do not include the Israeli Municipality and Culture Committee Schools in Jerusalem
 **: Data for Gaza Strip for 2024 is not available due to the ongoing aggression on the Strip since October 7, 2023.

*: البيانات لا تشمل مدارس البلدية والمعارف الإسرائيلييتين في القدس
 **: لا تتوفر بيانات قطاع غزة لعام 2024 بسبب العدوان المستمر على القطاع منذ 7 أكتوبر 2023

Source: Ministry of Education & Higher Education, 2025. Data base of education survey for scholastic years 2022/2023, 2024/2025. Ramallah – Palestine.

المصدر: وزارة التربية والتعليم العالي، 2025. قاعدة بيانات مسح التعليم للعامين الدراسيين 2022/2023 - 2023/2024 - رام الله - فلسطين.

الفصل الثالث

المباني والمسكن وظروف السكن

التوزيع النسبي للأسر في محافظة القدس حسب المحافظة وكثافة السكن (عدد الأفراد في الغرفة)، 2024
Percentage Distribution of Households in Jerusalem Governorate by Governorate and Housing Density (Number of Persons per Room), 2024

Region/ Governorate	متوسط كثافة السكن Average Housing Density	المجموع Total	كثافة السكن Housing Density				المنطقة/المحافظة
			+3	2.99 - 2.00	1.99 - 1.00	أقل من 1 Less Than 1	
West Bank	1.4	100	4.8	16.8	52.9	25.6	الضفة الغربية
Jerusalem	1.5	100	7.1	20.2	48.2	24.5	القدس

التوزيع النسبي للأسر في محافظة القدس حسب كثافة السكن (عدد الأفراد في الغرفة)، 2024
Percentage Distribution of Households in Jerusalem Governorate by Housing Density (Number of Persons per Room), 2024

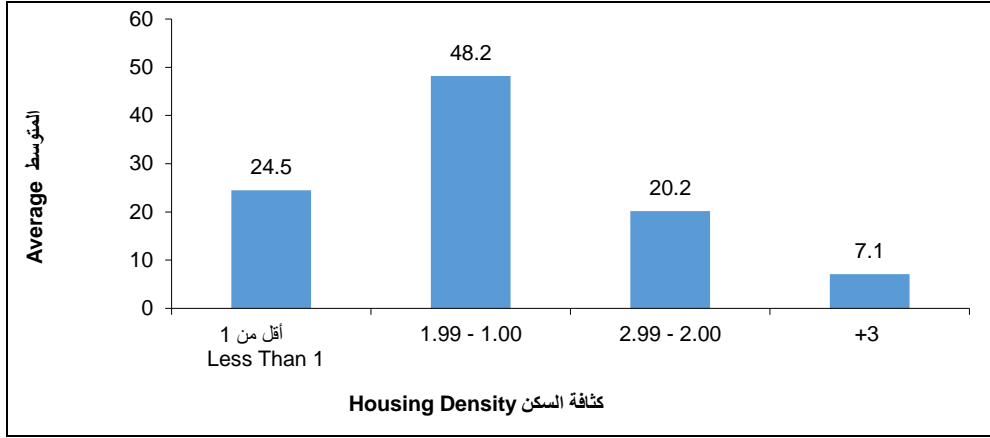

التوزيع النسبي للأسر في محافظة القدس حسب المحافظة وعدد الغرف في المسكن، 2024
Percentage Distribution of Households in Jerusalem Governorate by Governorate and Number of Rooms in the Housing Unit, 2024

Region/ Governorate	متوسط عدد الغرف في المسكن Average Number of Rooms in the Housing Unit	المجموع Total	عدد الغرف Number of Rooms					المنطقة/المحافظة
			+5	4	3	2	1	
West Bank	3.6	100	18.7	31.6	35.3	12.0	2.4	الضفة الغربية
Jerusalem	3.0	100	8.8	9.3	58.0	20.2	3.7	القدس

الفصل الرابع السياحة

النشاط الفندقي

بلغ عدد الفنادق العاملة التي استجابت في مسح النشاط الفندقي في محافظة القدس في نهاية العام 2024، 29 فندقاً عاملاً، يتوفر فيها 709 غرفة و1,768 سريراً، وبلغ متوسط عدد العاملين فيها 498 عاملاً وعاملة، منهم 371 من الذكور و127 من الإناث.

المؤشرات الرئيسية للنشاط الفندقي في محافظة القدس، 2024-2020

Main Indicators for Hotel Activity in Jerusalem Governorate, 2020-2024

Indicator	Year					المؤشر
	2024	2023	2022	2021	2020	
Number of hotels*	29	22	22	17	17	عدد الفنادق*
Number of rooms*	709	847	955	763	822	عدد الغرف*
Number of beds*	1,768	1,937	2,456	1,761	1,954	عدد الأسرة*
Average of room occupancy	165.0	327	212	96.9	96.9	متوسط اشغال الغرف
Room occupancy %	23.0	39.0	17.0	9.5	9.5	نسبة اشغال الغرف %
Average of bed occupancy	262.0	613	415	143.3	143.3	متوسط اشغال الأسرة
Bed occupancy percent	14.8	31.6	14.7	5.7	5.7	نسبة اشغال الأسرة
Number of guests	35,097	75,432	5,467	9,857	17,897	عدد النزلاء
Number of guest nights	95,548	223,573	151,377	28,471	52,291	عدد لياالي المبيت

*At the end of the year.

* في نهاية العام.

عدد الغرف المجهزة في الفنادق العاملة في محافظة القدس حسب توفر خدمات مختارة، 2024-2020

Number of Furnished Rooms in Operated Hotels in Jerusalem Governorate by Availability of Selected Facilities, 2024-2024

Year	هاتف Telephone	تكييف Air Condition	تدفئة Heaters	تلفزيون T.V	حمام خاص Private Bathroom	عدد الغرف No. of Rooms	عدد الفنادق* No. of Hotels*	السنة
2020	700	812	812	688	797	822	17	2020
2021	888	988	943	882	973	988	17	2021
2022	955	955	955	901	955	1,142	22	2022
2023	860	932	932	693	917	992	22	2023
2024	1,224	1,320	1,265	1,320	1,320	1,320	29	2024

*At the end of the year.

* في نهاية العام.

عدد النزلاء في فنادق محافظة القدس، 2017-2024

Number of Hotel Guests in Jerusalem Governorate, 2017 – 2024

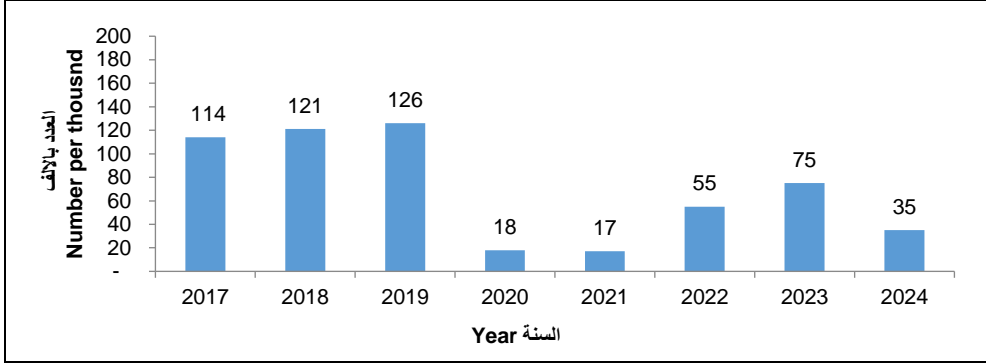

متوسط عدد العاملين في فنادق محافظة القدس حسب الربع وطبيعة العمل والجنس، 2024

Average Number of Employees in Jerusalem Governorate Hotels by Quarter, Type of Work and Sex, 2024

Quarter	المجموع Total		إنتاج Operation		إدارة Administration		الربع
	إناث Females	ذكور Males	إناث Females	ذكور Males	إناث Females	ذكور Males	
	First quarter	135	418	85	292	50	
Second quarter	130	449	85	318	45	131	الربع الثاني
Third quarter	176	384	118	229	58	155	الربع الثالث
Fourth quarter	67	234	41	169	26	65	الربع الرابع
Average	127	371	82	252	45	119	المتوسط

توزيع النزلاء في فنادق محافظة القدس والحفمة الغربية حسب الجنسية والربع، 2024
Distribution of Guests in Jerusalem Governorate and the West Bank Hotels by Nationality and Quarter, 2024

Region/ Governorate and Quarter	المجموع Total	Nationality										عدد الفنادق No. of Hotels	المنطقة/ المحافظة والربع
		استراليا ونيو زيلندا & Australia New Zealand	أفريقيا Africa	بقية أوروبا Other European	الاتحاد الأوروبي European Union	دول أمريكا الأخرى Other American Countries	الولايات المتحدة و كندا U.S.A & Canada	آسيا Asia	إسرائيل Israel	دول عربية Arab Countries	فلسطين Palestine		
West Bank	164,348	81	668	145	11,053	548	7,900	8,427	85,425	625	49,476	100	المنطقة الغربية
First quarter	20,862	3	77	1	2,948	63	1,745	3,085	5,607	48	7,285	94	الربع الأول
Second quarter	44,047	20	195	11	2,918	247	1,286	1,953	25,078	160	12,179	98	الربع الثاني
Third quarter	52,693	57	279	40	3,805	177	3,111	1,955	27,727	295	15,247	101	الربع الثالث
Fourth quarter	46,746	1	117	93	1,382	61	1,758	1,434	27,013	122	14,765	100	الربع الرابع
Jerusalem	35,097	14	8	-	8,155	207	5,851	3,421	17,415	22	4	29	القدس
First quarter	8,518	-	-	-	2,510	-	1,553	1,878	2,577	-	0	27	الربع الأول
Second quarter	4,254	2	2	-	1,938	52	893	170	1,185	12	0	27	الربع الثاني
Third quarter	13,846	12	6	-	2,983	94	2,362	1,008	7,381	-	0	28	الربع الثالث
Fourth quarter	8,479	-	-	-	724	61	1,043	365	6,272	10	4	29	الربع الرابع

الفصل الخامس الانتهاكات الاسرائيلية

الشهداء :

ارتقى 23 شهيدا مقدسيا خلال العام 2025 وما تزال سلطات الاحتلال حتى نهاية العام 2025 تحتجز جثامين 51 شهيدا مقدسيا في ثلاجات الاحتلال ومقابر الأرقام. وخلال عدوان الاحتلال الإسرائيلي على قطاع غزة ارتقى أسيران مقدسيان محرران ومبعدان عن مدينة القدس إلى قطاع غزة وجميع أفراد عائلتهما.

عدد الشهداء في محافظة القدس، 2025-2001

Number of Martyrs in Jerusalem Governorate, 2001-2025

Year	عدد الشهداء Number of Martyrs	السنة
2001	19	2001
2002	16	2002
2003	5	2003
2004	2	2004
2005	2	2005
2006	2	2006
2007	9	2007
2008	2	2008
2009	1	2009
2010	0	2010
2011	3	2011
2012	1	2012
2013	1	2013
2014	15	2014
2015	24	2015
2016	24	2016
2017	12	2017
2018	5	2018
2019	7	2019
2020	6	2020
2021	16	2021
2022	19	2022
2023	51	2023
2024	35	2024
2025	23	2025
Total	300	المجموع

عدد الشهداء في محافظة القدس، 2014-2024
Number of Martyrs in Jerusalem Governorate, 2014-2024

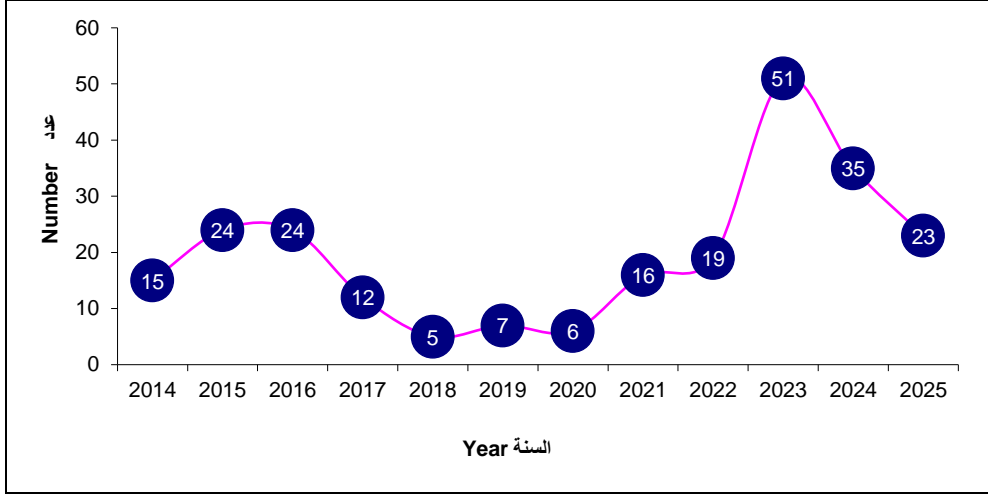

الإصابات:

رصدت محافظة القدس خلال الاعوام 2021-2025 إصابة 6,528 مواطن مقدسي، وخلال العام 2025 تم رصد الإصابات الناتجة عن استعمال القوة المفرطة ضد المقدسيين في مختلف أنحاء العاصمة المحتلة 331 إصابة، حيث ان الإصابات كانت نتيجة إطلاق الرصاص الحي والمعدني المغلف بالمطاط والضرب المبرح، بالإضافة إلى مئات حالات الاختناق بالغاز في العديد من نقاط التماس في العاصمة المحتلة التي تشهد مواجهات شبه يومية.

عدد الإصابات في محافظة القدس حسب الشهر، 2025
Number of Injuries in Jerusalem Governorate by Month, 2025

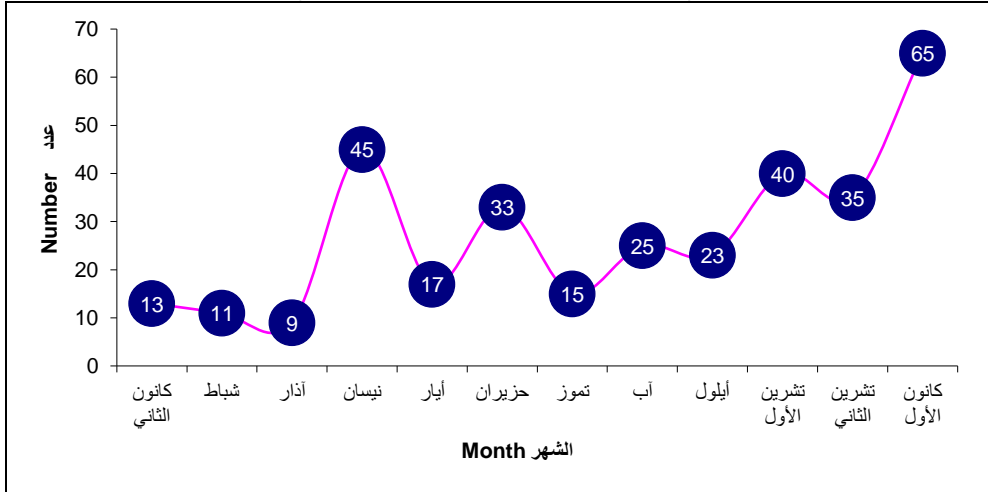

الاعتداءات على المسجد الأقصى المبارك:

في انتهاك واضح وصريح لقدسية المسجد الأقصى المبارك، تصاعدت اقتحامات المستعمرين خلال العام 2025، إذ اقتحم 73,871 مستعمراً و 70,185 آخرين تحت مسمى "سياحة" المسجد الأقصى المبارك خلال الأمر الواقع الذي فرضه الاحتلال والمسمى بالفترتين الصباحية والمسائية بحماية مشددة من شرطة الاحتلال، أدوا خلالها طقوساً تلمودية من بينها السجود الملحمي وحاولوا إدخال القرابين عدة مرات خلال أيام ما يسمى بعيد الفصح اليهودي. كان أعلاها في شهر تشرين الأول 10,822 مستوطن و 8,704 آخرين تحت مسمى "سياحة". وبالمقارنة مع السنوات السابقة بلغ عدد المستعمرين المقتحمين خلال العام 2023، 55,158 مستعمراً بينما بلغ العدد في العام 2024 60,792 مستعمراً. كما رصدت المحافظة خلال عام 2025 إصدار 200 قرار إبعاد، منها 149 قراراً عن المسجد الأقصى المبارك، فيما بلغ مجموع قرارات الإبعاد خلال الفترة 2021-2025 نحو 2,386 قراراً، منها 1,499 قراراً عن المسجد الأقصى.

عدد المستعمرين المقتحمين للمسجد الأقصى في محافظة القدس حسب الشهر، 2025

Number of Settlers Who Stormed Al-Aqsa Mosque Compound in Jerusalem Governorate by Month, 2025

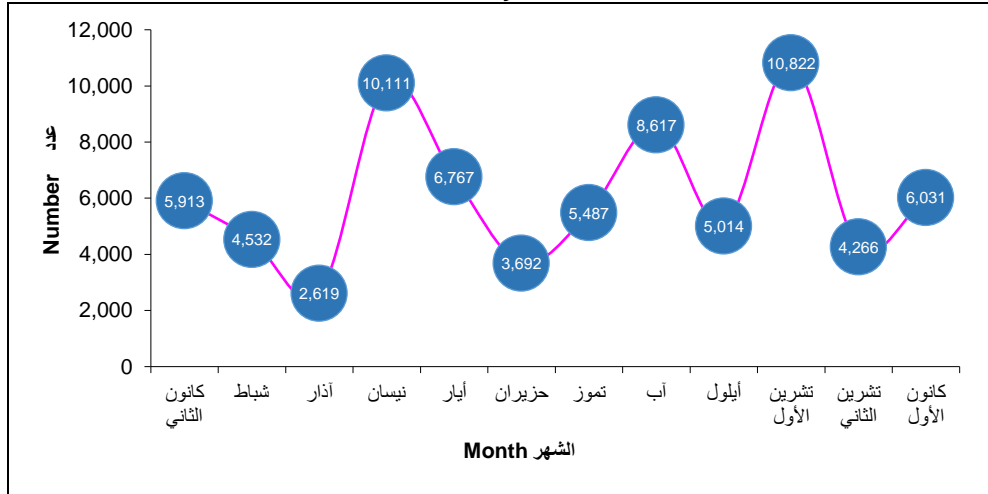

الاعتقالات:

رصدت محافظة القدس 11,555 حالة اعتقال خلال الفترة 2021-2025، خلال العام 2025، رصدت محافظة القدس نحو 804 حالة اعتقال لمواطنين في كافة مناطق محافظة القدس من بينهم 81 طفلاً و 53 سيدة، بينهم نساء حوامل وشخصيات مقدسية بارزة، إضافة إلى استهداف قيادات محلية وناشطين اجتماعيين. وبالمقارنة مع السنوات السابقة، بلغ عدد الاعتقالات 1,287 حالة اعتقال في العام 2024، و 3,081 حالة اعتقال في العام 2023 أما في العام 2022، فكانت الاعتقالات، 3,504 حالة اعتقال و 2,879 حالة عام 2021.

عدد حالات الاعتقال في محافظة القدس، 2025-2021
Number of Arrest Cases in Jerusalem Governorate, 2021-2025

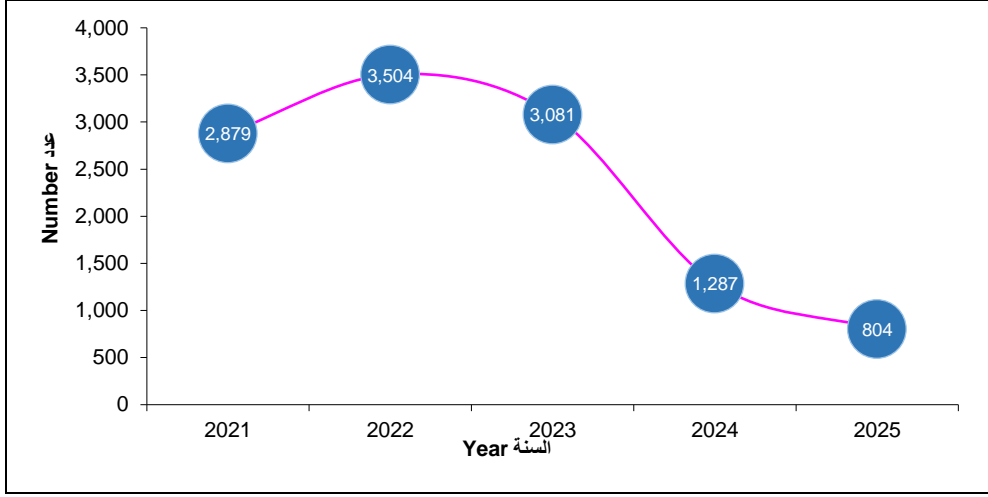

السجن الفعلي:

رصدت محافظة القدس خلال الفترة 2025-2021 ما مجموعه 1,491 حكماً بالسجن الفعلي، منها 755 حكماً بالاعتقال الإداري (أي أكثر من النصف). وقد توزعت الأحكام سنوياً كالتالي: 157 حكماً عام 2021 (43 إدارياً)، 276 عام 2022 (96 إدارياً)، 330 عام 2023 (153 إدارياً)، 411 عام 2024 (280 إدارياً)، و317 حكماً عام 2025 (183 إدارياً).

عدد المحكومين بالسجن الفعلي والإداريين في محافظة القدس، 2025-2021
Number of Arrest Cases in Jerusalem Governorate, 2021-2025

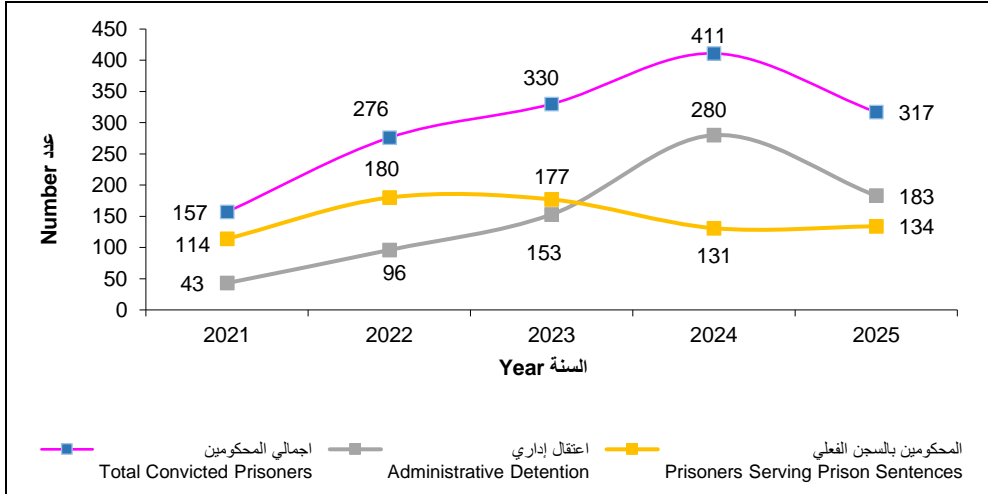

الحبس المنزلي:

رصدت محافظة القدس خلال الفترة 2021-2025 ما مجموعه 821 قراراً بالحبس المنزلي، وقد توزعت كالتالي: 176 عام 2021، 214 عام 2022، 316 عام 2023، 51 عام 2024، و64 عام 2025. الملاحظ أن عام 2023 سجل أعلى رقم بواقع 316 قراراً، وهو العام الذي شهد العدوان الإسرائيلي على قطاع غزة وتصعيد القمع في القدس، ثم تراجع العدد في 2024 و2025 ولكنه ما زال مرتفعاً. وفي عام 2025 وحده، أصدرت محاكم الاحتلال 64 قراراً بالحبس المنزلي.

قرارات الإبعاد والمنع من السفر:

رصدت محافظة القدس خلال الفترة 2021-2025 ما مجموعه 2,386 قراراً بالإبعاد، منها 1,499 قراراً بإبعاداً عن المسجد الأقصى وحده. وقد توزعت هذه القرارات على السنوات: 473 عام 2021 (310 عن الأقصى)، 871 عام 2022 (427 عن الأقصى)، 740 عام 2023 (561 عن الأقصى)، 102 عام 2024 (52 عن الأقصى)، و200 عام 2025 (149 عن الأقصى). كما رصدت محافظة القدس خلال الأعوام 2022-2025 ما مجموعه 87 قراراً بمنع السفر، منها 34 قراراً عام 2022، 38 قراراً عام 2023، 8 قرارات عام 2024، و7 قرارات عام 2025.

عدد حالات تقييد الحرية الشخصية للمواطنين الفلسطينيين في محافظة القدس حسب نوع التقييد، 2021-2025
Number of Cases of Restrictions on Personal Freedom of Palestinian Citizens in Jerusalem Governorate by Type of Restriction, 2021-2025

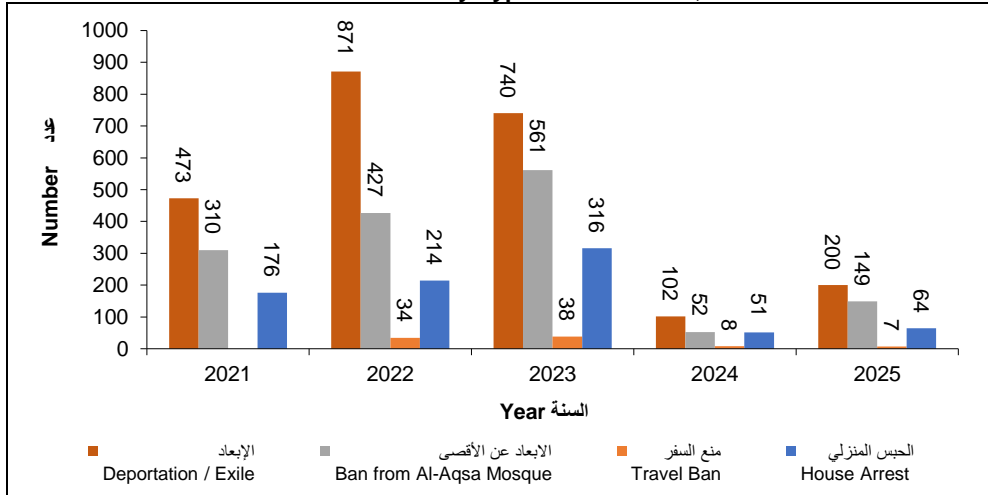

الاستيطان ومصادرة الأراضي

أظهرت بيانات محافظة القدس استمرار التوسع الاستعماري في المدينة، حيث تم خلال الفترة 2021-2025 إيداع 151 مشروعاً استعماريّاً تضمنت 35,257 وحدة استعمارية، والمصادقة على 130 مشروعاً شملت 28,706 وحدات استعمارية، إضافة إلى طرح 51 مناقصة لبناء 8,328 وحدة استعمارية. وشهد عام 2025 أعلى عدد للمشاريع المصادق عليها بواقع 55 مشروعاً تضمنت 17,194 وحدة استعمارية، ما يعكس تسارعاً واضحاً في وتيرة التوسع الاستعماري في القدس. صادقت حكومة الاحتلال خلال العام 2025 على العديد من المشاريع الاستعمارية والتي تم من

خلالها الاستيلاء على أكثر من 262 دونم من أراضي الفلسطينيين في مختلف محافظات الضفة الغربية بما في ذلك محافظة القدس، بالإضافة لاستكمال العمل على مشاريع استيطانية قائمة، هذا عدا عن افتتاح مشاريع مختلفة في مناطق مختلفة من محافظة القدس. بلغ عدد المستعمرات الإسرائيلية في الضفة الغربية قد بلغ 151 مستعمرة وذلك في نهاية العام 2024، منها 26 مستعمرة في محافظة القدس تتوزع بواقع 16 مستعمرة في القدس (J1)، و10 مستعمرات في القدس (J2)، ويتضح من البيانات أن عدد المستعمرين في الضفة الغربية قد بلغ 778,567 مستعمراً، وذلك في نهاية العام 2024، ويتضح من البيانات أن معظم المستعمرين يسكنون محافظة القدس بواقع 333,580 مستعمرين، منهم 243,716 مستعمراً في منطقة (J1)

عدد المستعمرات والمستعمرين في محافظة القدس حسب التصنيف والمنطقة، 2024

Number of Settlements and Settlers in Jerusalem Governorate, by Classification and Area, 2024

Governorate and Area	المجموع Total		التصنيف Classification				المحافظة والمنطقة
			مستعمرات تم ضمها إلى إسرائيل Settlements Annexed to Israel		مستعمرات تابعة لمجلس يشع Settlements Affiliated the Yesha Council		
	المستعمرين Settlers	المستعمرات Settlements	المستعمرين Settlers	المستعمرات Settlements	المستعمرين Settlers	المستعمرات Settlements	
Jerusalem	333,580	26	243,716	16	89,864	10	القدس
Area (J1)	243,716	16	243,716	16	-	-	منطقة (J1)
Area (J2)	89,864	10	-	-	89,864	10	منطقة (J2)

اعتداءات المستعمرين والإصابات

أظهرت بيانات محافظة القدس استمرار اعتداءات المستعمرين على المواطنين وممتلكاتهم، حيث تم توثيق 110 اعتداءات عام 2021، و489 اعتداء عام 2022، و519 اعتداء عام 2023، و260 اعتداء عام 2024، و484 اعتداء عام 2025، من بينها 60 حالة إيذاء جسدي. كما سجلت المحافظة 3,000 إصابة عام 2021، و2,486 إصابة عام 2022، و543 إصابة عام 2023، و168 إصابة عام 2024، و331 إصابة عام 2025، بما يعكس استمرار آثار الاعتداءات الإسرائيلية على المواطنين المقدسيين.

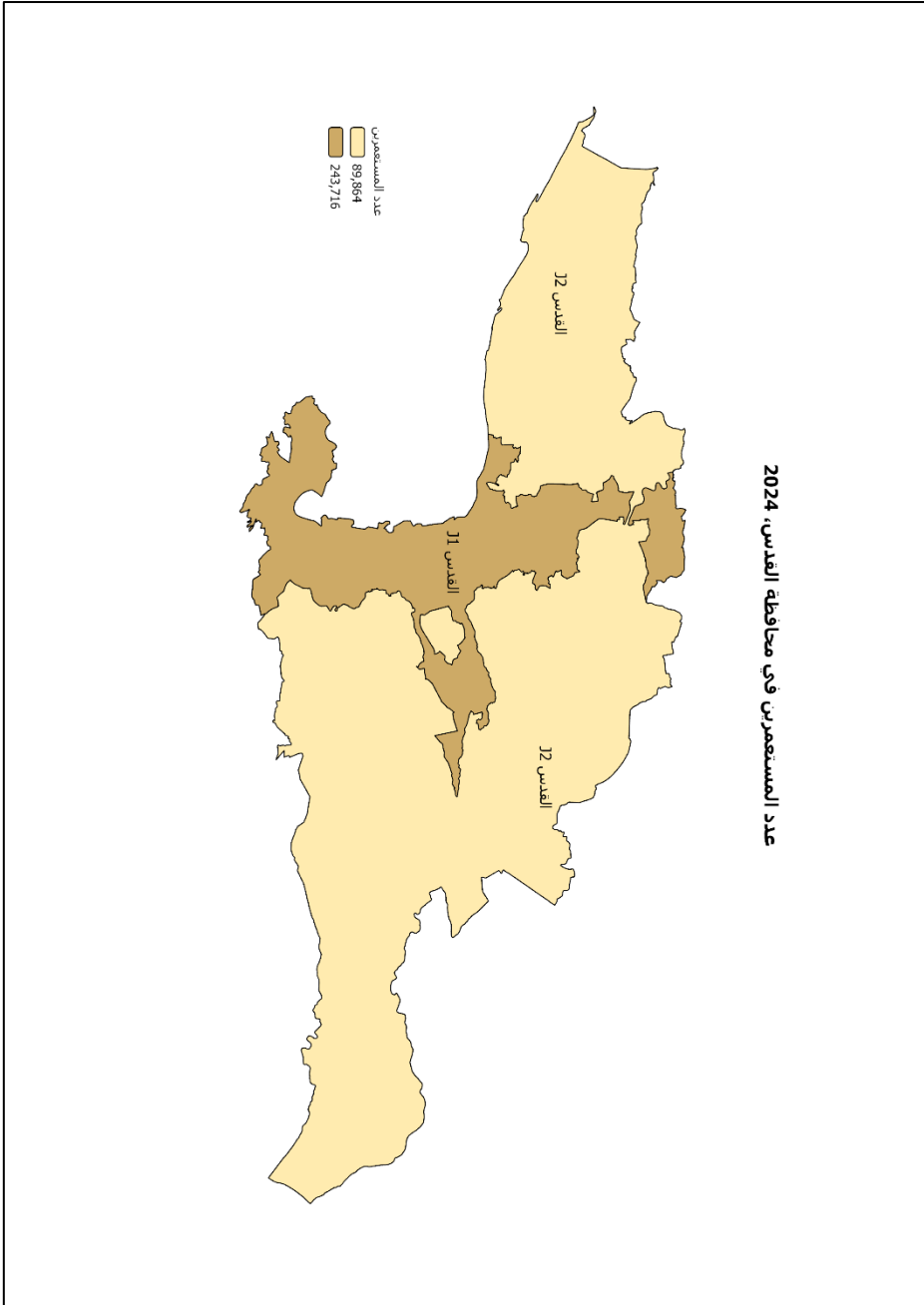

عدد المستعمرات وعدد المستعمرين في الضفة الغربية حسب المحافظة، 2024

Number of Settlements and Settlers in the West Bank by Governorate, 2024

Governorate	عدد المستعمرين Number of Settlers	عدد المستعمرات Number of Settlements	المحافظة
West Bank	778,567	151	الضفة الغربية
Jenin	4,764	5	جنين
Tubas & Northern Valleys	3,077	7	طوباس والأغوار الشمالية
Tulkarm	5,530	3	طولكرم
Nablus	25,212	13	نابلس
Qalqiliya	44,978	8	قلقيلية
Salfit	57,981	13	سلفيت
Ramallah & Al-Bireh	157,960	26	رام الله والبيرة
Jericho & Al-Aghwar	9,645	17	أريحا والأغوار
Jerusalem	333,580	26	القدس
Area (J1)	243,716	16	منطقة (J1)
Area (J2)	89,864	10	منطقة (J2)
Bethlehem	110,032	13	بيت لحم
Hebron	25,808	20	الخليل

عدد المستعمرين في المستعمرات في محافظة القدس منطقة (J1)، 2014-2024

Number of Settlers in the Settlements in Jerusalem Governorate Area (J1), 2014-2024

Year	معدل الزيادة السنوية Annual Rate of Increase	الزيادة السنوية Annual Increase	عدد المستعمرين Number of Settlers	السنة
2014	2.08	4,460	218,902	2014
2015	1.80	3,945	222,847	2015
2016	1.56	3,468	226,315	2016
2017	1.50	3,392	229,707	2017
2018	1.47	3,386	233,093	2018
2019	1.35	3,140	236,233	2019
2020	0.73	1,735	237,968	2020
2021	0.83	1,983	239,951	2021
2022	2.93	7,039	246,990	2022
2023	2.6-	6,474-	240,516	2023
2024	1.3	3,200	243,716	2024

مصادرة بطاقات الهوية المقدسية

استكمالاً لمحاولات طمس الهوية الإسلامية والأحقية الفلسطينية في مدينة القدس المحتلة أقدمت سلطات الاحتلال على خطوة تستهدف تفريغ القدس من أهلها، وذلك من خلال تحويل بطاقات الهوية الخاصة بالمقدسيين إلى "هويات مؤقتة"،

أي تنتهي صلاحيتها بعد عدد من السنوات، وتصبح بحاجة لتجديد. لا زالت البيانات عن مصادرة وإلغاء بطاقات الهوية المقدسية تستند بشكل أساسي على ما يتم الإعلان عنه رسمياً من خلال وزارة الداخلية الإسرائيلية، والتي تشير إلى مصادرة 14,809 بطاقة في الفترة ما بين 1967-2024، جزء من هذا الرقم يمثل هويات أرباب الأسر، وهذا يعني سحب هوية الأفراد المسجلين ضمن هوية رب الأسرة بشكل تلقائي، وعليه فإن عدد الأفراد الذين تم سحب هوياتهم أعلى من هذا الرقم بكثير.

عدد بطاقات الهوية المقدسية المصادرة حسب السنة، 2011-2024
Number of Confiscated Jerusalemites ID's by Year, 2011-2024

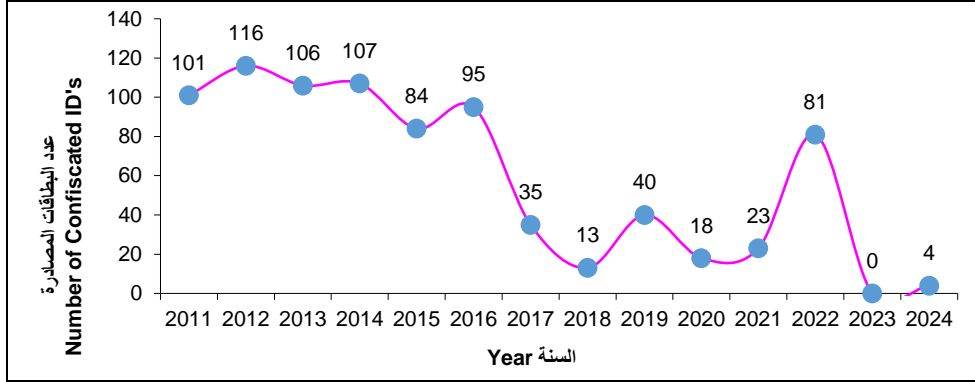

عدد بطاقات الهوية المقدسية المصادرة حسب فئات للسنوات، 1967-2024
Number of Confiscated Jerusalemites ID's by Years Group, 1967-2024

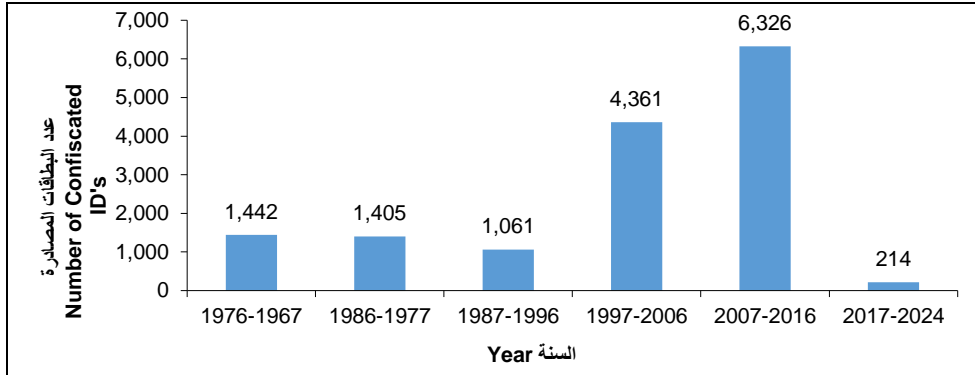

عدد بطاقات الهوية المقدسية المصادرة، 2024-1967
Number of Confiscated Jerusalemites ID's, 1967-2024

Year	عدد الحالات Number of Cases	السنة
1967-1976	1,442	1976-1967
1977-1986	1,405	1986-1977
1987-1996	1,061	1996-1987
1997-2006	4,361	2006-1997
2007-2016	6,326	2016-2007
2017	35	2017
2018	13	2018
2019	40	2019
2020	18	2020
2021	23	2021
2022	81	2022
2023	..	2023
2024	4	2024
Total	14,809	المجموع

هدم المباني

وثقت محافظة القدس تصاعداً في عمليات الهدم والتجريف خلال السنوات الخمس الأخيرة، حيث ارتفع عدد العمليات من 312 عملية عام 2021 إلى 306 عمليات عام 2022، و337 عملية عام 2023، و380 عملية عام 2024، و397 عملية عام 2025، ليبلغ المجموع 1,732 عملية. كما رصدت المحافظة إصدار 1,439 قرار هدم وإخلاء ومصادرة خلال الفترة 2021-2025، منها 551 قراراً خلال عام 2025 وحده، وهو أعلى عدد تم تسجيله خلال السلسلة الزمنية.

عدد المباني السكنية المهذومة في محافظة القدس، 2024-2010

Number of Demolished Residential Buildings in Jerusalem Governorate, 2010-2024

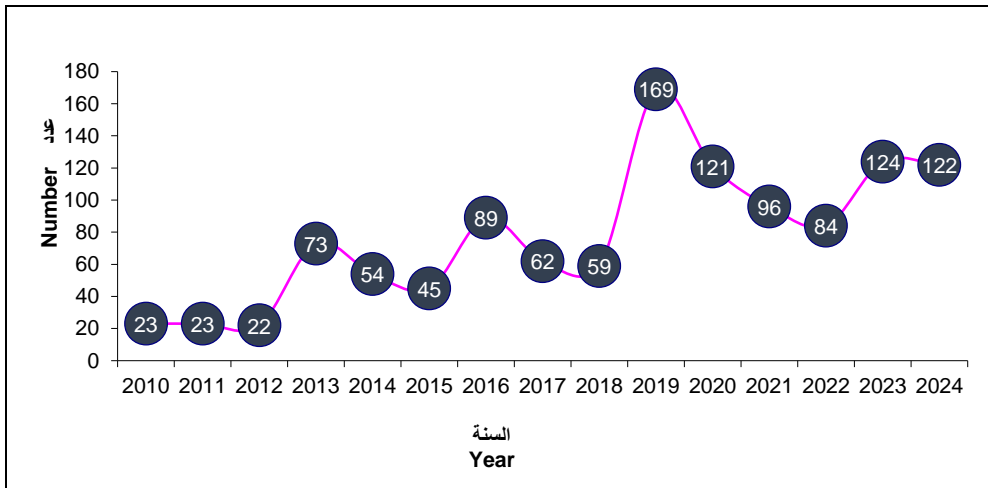

عدد المباني السكنية المهذومة والأفراد المتضررين في محافظة القدس، 2008-2024
Number of Demolished Residential Buildings and Persons Affected in Jerusalem Governorate, 2008-2024

Year	عدد القاصرين المتضررين No. of Minors Affected	عدد الأفراد المتضررين No. of Persons Affected	عدد المباني السكنية المهذومة No. of Demolished Residential Buildings	السنة
2008	188	340	78	2008
2009	145	256	46	2009
2010	91	181	23	2010
2011	56	114	23	2011
2012	52	107	22	2012
2013	179	306	73	2013
2014	77	167	54	2014
2015	65	104	45	2015
2016	153	302	89	2016
2017	88	162	62	2017
2018	63	155	59	2018
2019	182	328	169	2019
2020	194	379	121	2020
2021	147	302	96	2021
2022	143	286	84	2022
2023	124	2023
2024	122	2024
Total	1,823	3,489	1,290	المجموع

عدد المباني السكنية المهذومة والأفراد المتضررين في محافظة القدس حسب الجهة التي قامت بالهدم، 2008-2024
Number of Demolished Residential Buildings and Persons Affected in Jerusalem Governorate by the Party That Carried out the Demolition, 2008-2024

Year	قامت سلطة الاحتلال بهدمها Demolished by the occupying power			قام أصحابها بهدمها Demolished by the owners			السنة
	عدد القاصرين المتضررين No. of Minors Affected	عدد الأفراد المتضررين No. of Persons Affected	عدد المباني السكنية المهذومة No. of Demolished Residential Buildings	عدد القاصرين المتضررين No. of Minors Affected	عدد الأفراد المتضررين No. of Persons Affected	عدد المباني السكنية المهذومة No. of Demolished Residential Buildings	
2008	161	300	73	27	40	5	2008
2009	138	245	44	7	11	2	2009
2010	54	100	14	37	81	9	2010
2011	22	48	8	34	66	15	2011
2012	31	61	14	21	46	8	2012
2013	126	224	60	53	82	13	2013
2014	45	93	37	32	74	17	2014
2015	51	81	42	14	23	3	2015
2016	102	213	74	51	89	15	2016
2017	63	122	52	25	40	10	2017
2018	30	100	47	33	55	12	2018
2019	96	189	127	86	139	42	2019
2020	47	89	40	147	290	81	2020
2021	52	117	37	95	185	59	2021
2022	52	113	32	91	173	52	2022
2023	100	24	2023
2024	43	79	2024
Total	1,070	2,095	844	753	1,394	446	المجموع

ولم يقتصر هدم الاحتلال على المباني السكنية فقط، وإنما تسببت قوات الاحتلال بهدم 120 مبنى غير سكني خلال العام 2024.

التوزيع النسبي للمباني السكنية المهذومة في محافظة القدس حسب الجهة التي قامت بالهدم، 2024

Number of Demolished Residential buildings in Jerusalem Governorate By The party that carried out the demolition, 2024

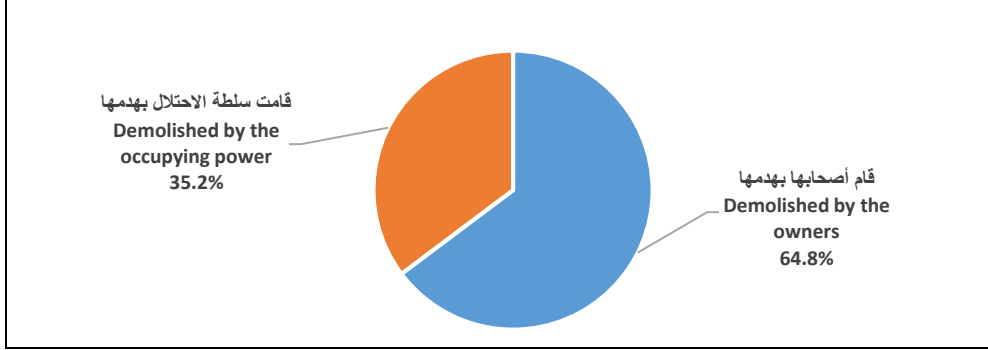

عدد المباني غير السكنية المهذومة في محافظة القدس حسب الجهة التي قامت بالهدم، 2013-2024

Number of Demolished Non Residential buildings in Jerusalem Governorate by the Party That Carried out the Demolition, 2013-2024

Year	قامت سلطة الاحتلال بهدمها Demolished by the occupying power	قام أصحابها بهدمها Demolished by the owners	المجموع Total	السنة
2013	27	0	27	2013
2014	48	3	51	2014
2015	40	1	41	2015
2016	50	2	52	2016
2017	41	8	49	2017
2018	64	6	70	2018
2019	79	16	95	2019
2020	27	17	44	2020
2021	40	24	64	2021
2022	56	11	67	2022
2023	85	2023
2024	120	2024
Total	472	88	765	المجموع

الباب الثالث الإحصاءات الاقتصادية

الفصل الأول القطاع الحقيقي

الحسابات القومية

إجمالي القيمة المضافة للأنشطة الاقتصادية والمتقنة مع المعايير الدولية في محافظة القدس منطقة J1 لعام 2025 بلغ 1,297.6 مليون دولار أمريكي (بالأسعار الجارية) مقابل 1,260.1 مليون دولار أمريكي للعام 2024.

القيمة المضافة في محافظة القدس منطقة (J1) لأهم الأنشطة الاقتصادية للأعوام 2021-2025 بالأسعار الجارية
Value Added in Jerusalem Governorate Area (J1) for Main Economic Activities for the Years 2021-2025 at Current Prices

Value in USD Million

القيمة بالمليون دولار أمريكي

Economic Activity	2025	2024	2023	2022	2021	النشاط الاقتصادي
Agriculture and fishing	2.6	2.5	2.8	2.8	2.8	الزراعة وصيد الأسماك
Mining, Manufacturing, water and electricity	219.3	213.0	234.1	236.2	242.3	الصناعة التحويلية والمياه والكهرباء
Construction	13.0	12.6	13.8	14.0	13.8	الإنشاءات
Wholesale and retail trade	337.4	327.6	360.1	363.4	353.8	تجارة الجملة والتجزئة
Transportation and storage	2.6	2.5	2.8	2.8	2.8	النقل والتخزين
Information and communication	1.3	1.3	1.4	1.4	1.4	المعلومات والاتصالات
Services	720.1	699.4	768.6	775.8	758.6	الخدمات
Public administration and defense	1.3	1.3	1.4	1.4	1.4	الإدارة العامة والدفاع
Gross value added	1,297.6	1,260.1	1,384.9	1,397.8	1,376.8	مجموع القيمة المضافة

Notes: Value added within national accounts includes all value added incurred from all economic sectors including the informal sector.

ملاحظات: - القيمة المضافة ضمن الحسابات القومية تشمل كافة القيم المضافة المتولدة من كافة القطاعات الاقتصادية بما في ذلك القطاع غير المنظم.

القيمة المضافة في محافظة القدس منطقة (J1) للأعوام 2025-2021 بالأسعار الجارية

Value Added in Jerusalem Governorate Area (J1) for the Years 2025-2021 at Current Prices

Value in USD Million

القيمة بالمليون دولار أمريكي

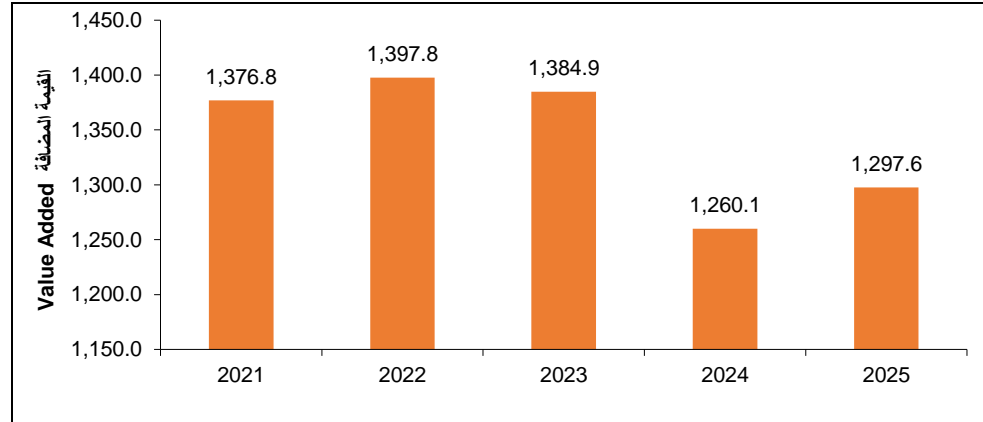

التوزيع النسبي لإجمالي القيمة المضافة في محافظة القدس منطقة (J1) حسب النشاط الاقتصادي، 2021 - 2025
**Percentage Distribution of Value Added in Jerusalem Governorate Area (J1)
 by Economic Activity, 2021-2025**

Economic Activity	2025	2024	2023	2022	2021	النشاط الاقتصادي
Agriculture and fishing	0.2	0.2	0.2	0.2	0.2	الزراعة وصيد الأسماك
Mining, Manufacturing, water and electricity	16.9	16.9	16.9	16.9	17.6	الصناعة التحويلية والمياه والكهرباء
Construction	1.0	1.0	1.0	1.0	1.0	الإبشاءات
Wholesale and retail trade	26.0	26.0	26.0	26.0	25.7	تجارة الجملة والتجزئة
Transportation and storage	0.2	0.2	0.2	0.2	0.2	النقل والتخزين
Information and communication	0.1	0.1	0.1	0.1	0.1	المعلومات والاتصالات
Services	55.5	55.5	55.5	55.5	55.1	الخدمات
Public administration and defense	0.1	0.1	0.1	0.1	0.1	الإدارة العامة والدفاع
Total	100	100	100	100	100	المجموع

Notes: Value added within national accounts includes all value added incurred from all economic sectors including the informal sector.

ملاحظات: القيمة المضافة ضمن الحسابات القومية تشمل كافة القيم المضافة المتولدة من كافة القطاعات الاقتصادية بما في ذلك القطاع غير المنظم.

التوزيع النسبي لإجمالي القيمة المضافة في محافظة القدس منطقة (J1) حسب النشاط الاقتصادي، 2025
**Percentage Distribution of Value Added in Jerusalem Governorate Area (J1)
 by Economic Activity, 2025**

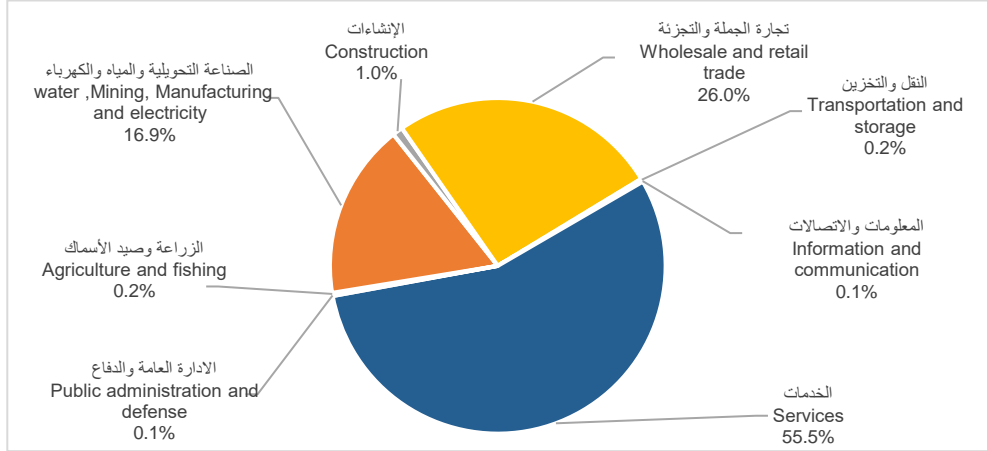

الأسعار والأرقام القياسية

سجل الرقم القياسي لأسعار المستهلك في محافظة القدس منطقة (J1) عام 2025 ارتفاعاً حاداً 1.64% مقارنة بالعام 2024، كما سجل الرقم ارتفاعاً حاداً نسبته 3.84% عام 2024 مقارنة بالعام 2023.

الأرقام القياسية الشهرية لأسعار المستهلك في محافظة القدس منطقة (J1) حسب الشهر، 2025

Monthly Consumer Price Index Numbers in Jerusalem Governorate Area (J1) by Month, 2025

Base Year 2018=100

سنة الأساس 2018=100

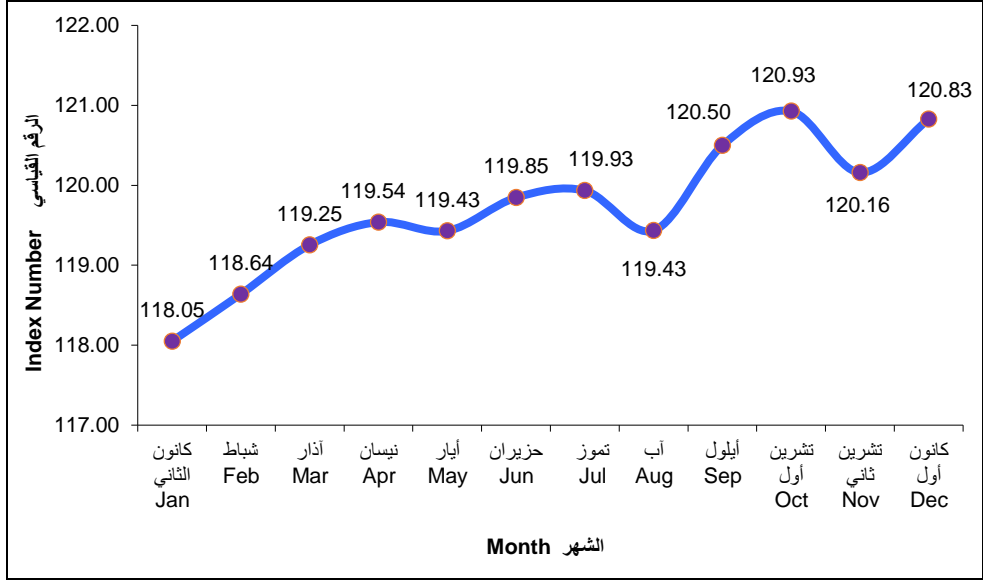

الأرقام القياسية ونسبة التغير السنوية لأسعار المستهلك حسب أقسام الإنفاق الرئيسية في محافظة القدس

منطقة (J1)، 2024، 2025

Yearly Consumer Price Index Numbers and Percent Change by Major Groups of Expenditure in Jerusalem Governorate Area (J1), 2023, 2024

Base Year 2018=100

سنة الأساس 2018=100

Group Number	Major Groups of Expenditure	نسبة التغير % Percent Change %	2025	2024	أقسام الإنفاق الرئيسية	رقم المجموعة
01	Food and Non-Alcoholic Beverages	1.31	128.82	127.16	المواد الغذائية والمشروبات غير الكحولية	01
02	Alcoholic Beverages, Tobacco and Narcotics	14.11	132.76	116.35	المشروبات الكحولية، والتبغ	02
03	Clothing and Footwear	2.69	104.77	102.03	الملابس والأحذية	03
04	Housing, Water, Electricity, Gas and Other Fuels	0.49	123.10	122.51	المسكن والمياه والكهرباء والغاز وغيرها من الوقود	04
05	Furnishings, Household Equipment and Routine Household Maintenance	-1.34	101.65	103.03	المفروشات والمعدات المنزلية وصيانة المنازل الروتينية	05
06	Health	3.94	118.03	113.55	الصحة	06
07	Transport	-3.17	107.39	110.90	المواصلات	07
08	Information and Communication	-2.56	101.99	104.66	المعلومات والاتصالات	08
09	Recreation, Sport, Culture, Gardens and Pets	0.61	146.21	145.32	الترفيه، الرياضة، الثقافة، الحدائق والحيوانات الأليفة	09
10	Education Services	3.86	126.59	121.89	خدمات التعليم	10
11	Restaurants and Accomodation Services	9.15	157.55	144.33	المطاعم وخدمات الإقامة	11
12	Miscellaneous Goods and Services (12+13)*	1.89	117.55	115.37	السلع والخدمات المتنوعة (12+13)*	12
12	Insurance and Financial Services	0.18	109.70	109.50	التأمين والخدمات المالية	12
13	Personal Care, Social Protection and Miscellaneous Goods and Services	2.47	120.42	117.52	الرعاية الشخصية والحماية الاجتماعية والسلع والخدمات المتنوعة	13
	Consumer Price Index	1.64	119.71	117.78	الرقم القياسي لأسعار المستهلك	

* Reliance on the new version of the Classification of Individual Consumption according to Purpose COICOP – 2018 issued by the United Nation division (UN), to classify major groups, commodities' and services consumed at the beginning of 2019 which consists of 13 major groups, and for comparison purposes with the previous CPI time series groups 12, 13 has been merged to compared with the previous group Miscellaneous Goods and Services (12) within the previous classification COICOP - 1999.

* تم الاعتماد على الإصدار الجديد من تصنيف الاستهلاك الفردي حسب الغرض من الاستخدام COICOP - 2018 والصادر عن شعبة الأمم المتحدة، لتصنيف المجموعات الرئيسية والسلع والخدمات الاستهلاكية مع مطلع العام 2019 والذي يتألف من 13 مجموعة رئيسية، ولأغراض المقارنة مع سلسلة البيانات السابقة لمؤشر أسعار المستهلك تم دمج المجموعتين 12، 13 لمقارنتها مع مجموعة السلع والخدمات المتنوعة سابقاً (12) ضمن التصنيف السابق COICOP - 1999.

الأوزان* المستخدمة في احتساب الرقم القياسي لأسعار المستهلك حسب أقسام الإنفاق الرئيسية في محافظة القدس
منطقة J1، 2018

Relative Weights* Used in Calculating Consumer Price Index Numbers by Major
Groups of Expenditure in Jerusalem governorate area (J1), 2018

Major Groups of Expenditure	القدس منطقة (J1) Jerusalem Area (J1)	أقسام الإنفاق الرئيسية
Food and Non-Alcoholic Beverages	21.95	المواد الغذائية والمشروبات غير الكحولية
Alcoholic Beverages, Tobacco and Narcotics	6.40	المشروبات الكحولية، والتبغ
Clothing and Footwear	4.74	الملابس والأحذية
Housing, Water, Electricity, Gas and Other Fuels	11.35	المسكن والمياه والكهرباء والغاز وغيرها من الوقود
Furnishings, Household Equipment and Routine Houshold Maintenance	4.99	المفروشات والمعدات المنزلية وصيانة المنازل الروتينية
Health	1.97	الصحة
Transport	14.39	المواصلات
Information and Communication	5.19	المعلومات والاتصالات
Recreation, Sport, Culture, Gardens and Pets	1.85	الترفيه، الرياضة، الثقافة، الحدائق والحيوانات الأليفة
Education Services	2.93	خدمات التعليم
Resturants and Accomodation Services	2.38	المطاعم وخدمات الإقامة
Insurance and Financial Services	5.86	التأمين والخدمات المالية
Personal Care, Social Protection and Miscellaneous Goods and Services	15.99	الرعاية الشخصية والحماية الاجتماعية والملع والخدمات المتنوعة
Consumer Price Index	100.00	الرقم القياسي لأسعار المستهلك

* تم تحديث الأوزان لتعبر عن العام 2018 باستخدام المستوى العام للأسعار باستخدام العام 2016-2017. مقارنة مع 2016 - 2017.
* CPI weight update to be 2018 using the general price level for 2018 compared to 2016-2017.

الفصل الثاني إحصاءات الأعمال

الإنشآت

رخص الابنية

بلغ عدد رخص الابنية الصادرة عام 2025 في محافظة القدس منطقة (J2) 140 رخصة بمساحة إجمالية بلغت 184.2 ألف متر مربع، منها 126 رخصة لأبنية سكنية بمساحة 160.8 ألف متر مربع، اما رخص الابنية غير السكنية فكان عددها 14 بمساحة اجمالية بلغت 23.4 ألف متر مربع.

رخص الأبنية الصادرة في محافظة القدس منطقة (J2) للأبنية حسب استخدام المبنى، 2025

Building Licenses Issued in Jerusalem Governorate Area (J2) for Buildings by Status of Licensed Buildings, 2025

Status of Licensed Building	المساحة المرخصة (ألف م ²) Licensed Area (1000m ²)		عدد الرخص الصادرة* Number of Licenses*	وضع البناء المطلوب ترخيصه
	مساحات قائمة Existing Areas	مساحات جديدة New Areas		
Residential Buildings	7.0	153.8	126	مبنى سكني
Non-Res. Buildings	1.7	21.7	14	مبنى غير سكني
Total	8.7	175.5	140	المجموع

* Excluding boundary walls licenses

* لا تشمل رخص الأسوار

Note: Data exclude those parts of Jerusalem governorate which were annexed by Israeli Occupation in 1967.

ملاحظة: البيانات لا تشمل ذلك الجزء من محافظة القدس والذي ضمه الاحتلال الإسرائيلي إليه عنوة بعيد احتلاله للضفة الغربية عام 1967.

بلغ حجم الانتاج المتحقق من نشاط الإنشاءات حوالي 5.4 مليون دولار أمريكي، وبلغت القيمة المضافة التي حققها هذا النشاط لنفس العام 4.2 مليون دولار أمريكي خلال العام 2024.

أهم المؤشرات الاقتصادية لأنشطة الإنشاءات في محافظة القدس، 2024

Main Economic Indicators for Construction Activities in Jerusalem Governorate, 2024

(Value in 1000 USD)

(القيمة بالالف دولار امريكي)

Indicator	القيمة Value	المؤشر
Output	5,354.1	الإنتاج
Intermediate consumption	1,122.4	الاستهلاك الوسيط
Gross value added	4,231.7	إجمالي القيمة المضافة

اهم المؤشرات الاقتصادية لأنشطة الإنشاءات في محافظة القدس، 2024

Main Economic Indicators for Construction Activities in Jerusalem Governorate, 2024

(Value in 1000 USD)

(القيمة بالآلاف دولار امريكي)

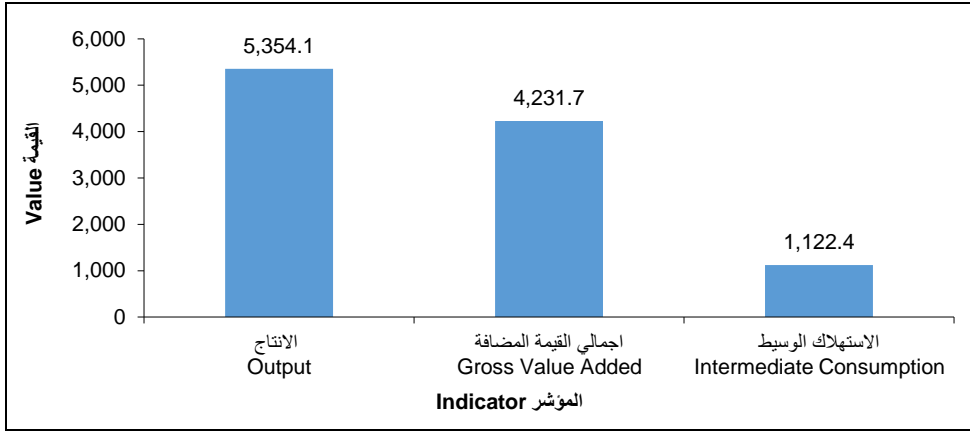

القطاع الصناعي

بلغ حجم الإنتاج لأنشطة الصناعة في محافظة القدس حوالي 440.2 مليون دولار، وبلغ إجمالي القيمة المضافة التي حققتها هذه الأنشطة لنفس العام 275.2 مليون دولار خلال العام 2024.

اهم المؤشرات الاقتصادية لأنشطة الصناعة في محافظة القدس، 2024

Main Economic Indicators for Industrial Activities in Jerusalem Governorate, 2024

(Value in 1000 USD)

(القيمة بالآلاف دولار امريكي)

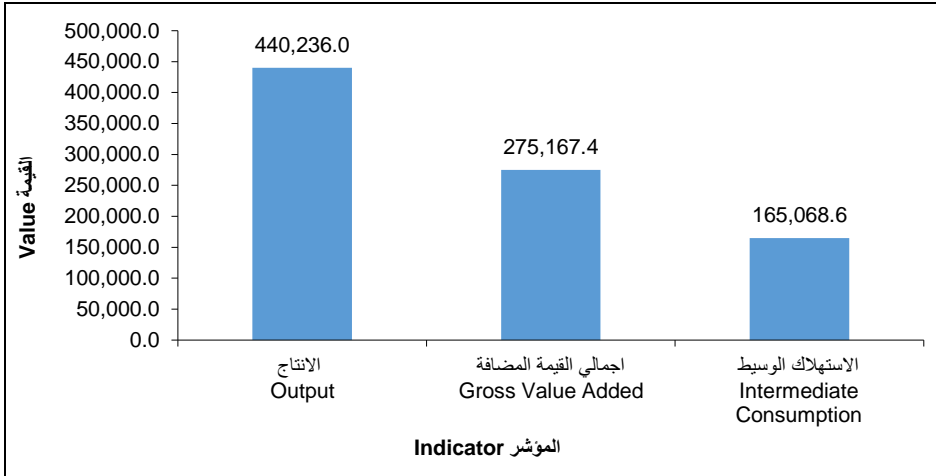

اهم المؤشرات الاقتصادية لأنشطة الصناعة في محافظة القدس حسب النشاط الاقتصادي، 2024
Main Economic Indicators for Industrial Activities in Jerusalem Governorate by Economic Activity, 2024

(Value in 1000 USD)

(القيمة بالآلاف دولار أمريكي)

Indicator	القيمة Value	المؤشر
Output	440,236.0	الإنتاج
Intermediate consumption	165,068.6	الاستهلاك الوسيط
Gross value added	275,167.4	إجمالي القيمة المضافة

النقل والتخزين

بلغ حجم الانتاج المتحقق من نشاط النقل والتخزين حوالي 3.7 مليون دولار أمريكي، وبلغت القيمة المضافة التي حققها هذا النشاط لنفس العام 2.4 مليون دولار أمريكي خلال العام 2024.

اهم المؤشرات الاقتصادية لأنشطة النقل والتخزين في محافظة القدس، 2024

Main Economic Indicators for Transport and Storage in Jerusalem Governorate, 2024

(Value in USD 1000)

(القيمة بالآلاف دولار أمريكي)

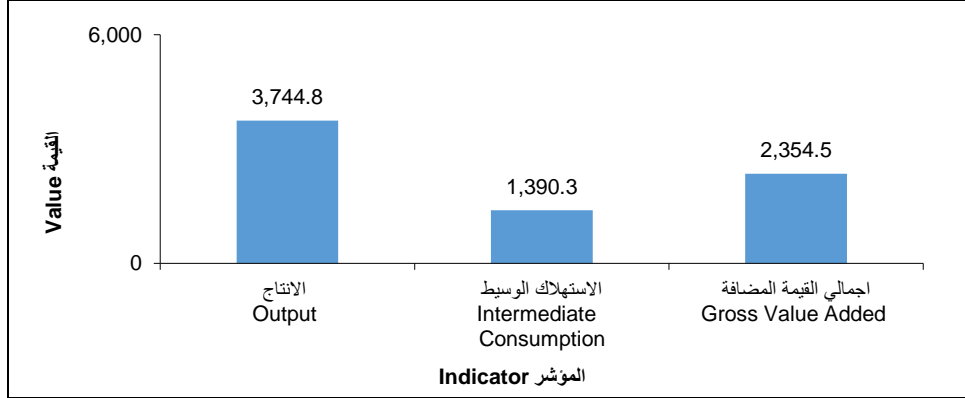

اهم المؤشرات الاقتصادية لأنشطة النقل والتخزين في محافظة القدس، 2024

Main Economic Indicators for Transport and Storage in Jerusalem Governorate, 2024

(Value in 1000 USD)

(القيمة بالآلاف دولار أمريكي)

Indicator	القيمة Value	المؤشر
Output	3,744.8	الإنتاج
Intermediate consumption	1,390.3	الاستهلاك الوسيط
Gross value added	2,354.5	إجمالي القيمة المضافة

الاتصالات وتكنولوجيا المعلومات

بلغ حجم الانتاج المتحقق من نشاط الاتصالات وتكنولوجيا المعلومات حوالي 1.5 مليون دولار أمريكي، وبلغت القيمة المضافة التي حققها هذا النشاط لنفس العام 1.2 مليون دولار أمريكي خلال العام 2024.

أهم المؤشرات الاقتصادية لأنشطة المعلومات والاتصالات في محافظة القدس، 2024

Activities in Main Economic Indicators for Information and Communication Jerusalem Governorate, 2024

(Value in 1000 USD)

(القيمة بالآلاف دولار امريكي)

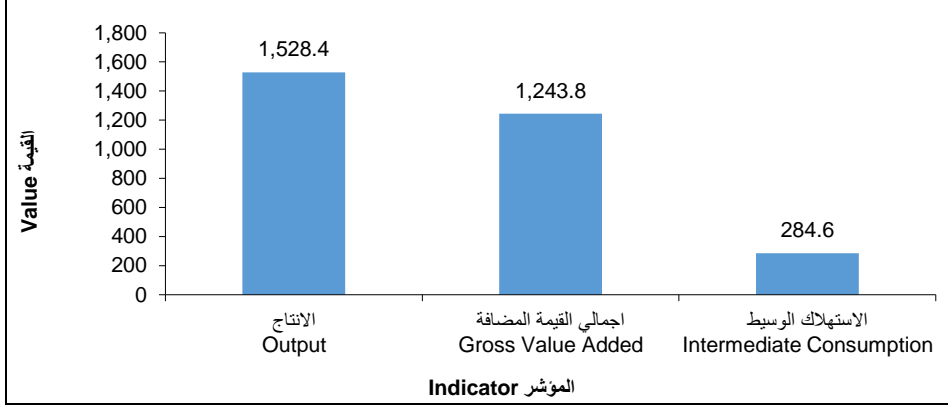

أهم المؤشرات الاقتصادية لأنشطة المعلومات والاتصالات في محافظة القدس، 2024

Activities in Main Economic Indicators for Information and Communication Jerusalem Governorate, 2024

(Value in 1000 USD)

(القيمة بالآلاف دولار امريكي)

المؤشر	القيمة Value	Indicator
الانتاج	1,528.4	Output
الاستهلاك الوسيط	284.6	Intermediate consumption
إجمالي القيمة المضافة	1,243.8	Gross value added

الخدمات

بلغ حجم الانتاج المتحقق من نشاط الخدمات حوالي 620.0 مليون دولار أمريكي، وبلغت القيمة المضافة التي حققها هذا النشاط لنفس العام 464.3 مليون دولار أمريكي خلال العام 2024.

اهم المؤشرات الاقتصادية لأنشطة الخدمات في محافظة القدس، 2024

Main Economic Indicators for Services Activities in Jerusalem Governorate, 2024

(Value in 1000 USD)

(القيمة بالآلاف دولار امريكي)

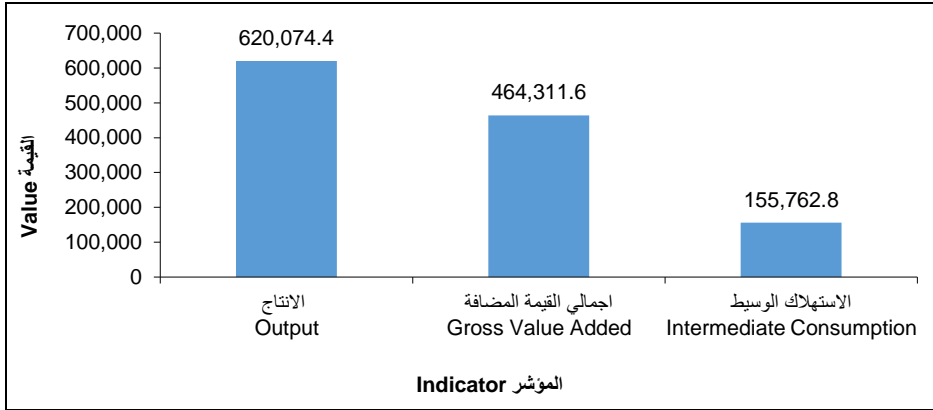

اهم المؤشرات الاقتصادية لأنشطة الخدمات في محافظة القدس حسب النشاط الاقتصادي، 2024

Main Economic Indicators for Services Activities in Jerusalem Governorate by Economic Activity, 2024

(Value in 1000 USD)

(القيمة بالآلاف دولار امريكي)

Indicator	القيمة Value	المؤشر
Output	620,074.4	الإنتاج
Intermediate consumption	155,762.8	الاستهلاك الوسيط
Gross value added	464,311.6	إجمالي القيمة المضافة

التجارة الداخلية

بلغ حجم الانتاج المتحقق من نشاط التجارة الداخلية حوالي 591.0 مليون دولار أمريكي، وبلغت القيمة المضافة التي حققها هذا النشاط لنفس العام 469.9 مليون دولار أمريكي خلال العام 2024.

اهم المؤشرات الاقتصادية لأنشطة التجارة الداخلية في محافظة القدس، 2024
Main Economic Indicators for Internal Trade Activities in Jerusalem Governorate, 2024

(Value in 1000 USD)

(القيمة بالآلاف دولار امريكي)

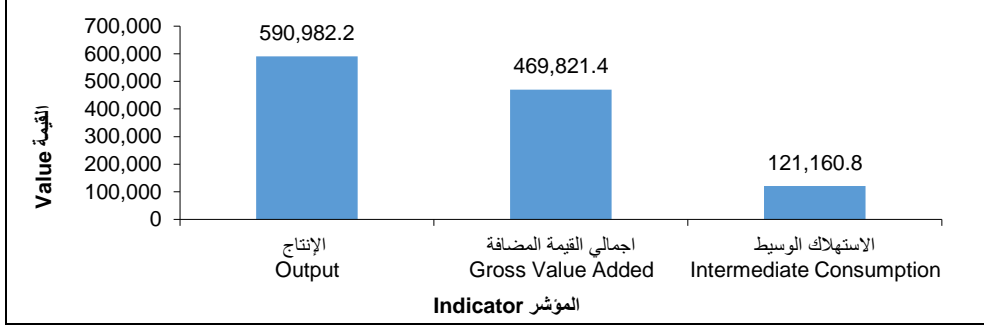

اهم المؤشرات الاقتصادية لأنشطة التجارة الداخلية في محافظة القدس، 2024
Main Economic Indicators for Internal Trade Activities in Jerusalem Governorate, 2024

(Value in 1000 USD)

(القيمة بالآلاف دولار امريكي)

Indicator	القيمة Value	المؤشر
Output	590,982.2	الإنتاج
Intermediate consumption	121,160.8	الاستهلاك الوسيط
Gross value added	469,821.4	إجمالي القيمة المضافة

الفصل الثالث القطاع الخارجي

التجارة الخارجية المرصودة

الواردات السلعية المرصودة

سجلت الواردات السلعية المرصودة لمحافظة القدس لعام 2024 انخفاضاً بنسبة 14.8% مقارنة مع عام 2023 حيث بلغت قيمتها حوالي 283.8 مليون دولار أمريكي.

مؤشرات الواردات المرصودة لمحافظة القدس*، 2024-2022

Registered Imports Indicators for Jerusalem Governorate*, 2022-2024

(Value in 1000 USD)

(القيمة بالآلاف دولار أمريكي)

Indicator	2024	2023	2022	المؤشر
Total imports	283,838	333,338	403,877	إجمالي الواردات
Imports by mean of entry				الواردات حسب واسطة الدخول
By land	245,806	297,180	370,919	بواسطة البر
Networks and pipelines**	38,032	36,158	32,958	شبكات وخطوط**
Imports by country				الواردات حسب البلد
Israel	203,935	239,541	297,935	إسرائيل
European countries	32,074	39,850	42,583	الدول الأوروبية
Arab countries	16,960	20,581	22,517	الدول العربية
American countries	9,221	7,151	8,907	الدول الأمريكية
Other countries	21,648	26,215	31,935	باقي دول العالم

(*): Data excluded those parts of Jerusalem which were annexed by Israeli Occupation in 1967.

(*): البيانات لا تشمل تلك الجزء من محافظة القدس والذي ضمه الاحتلال الإسرائيلي اليه عنوة بعد احتلاله للضفة الغربية عام 1967.

(**): Including Water and Electricity.

(**): تشمل المياه والكهرباء.

الصادرات السلعية المرصودة

سجلت الصادرات السلعية المرصودة لمحافظة القدس لعام 2024 ارتفاعاً بنسبة 47.8% مقارنة مع عام 2023 وبلغت قيمتها حوالي 79.3 مليون دولار أمريكي.

مؤشرات الصادرات المرصودة لمحافظة القدس*، 2024-2022

Registered Exports Indicators for Jerusalem Governorate*, 2022-2024

(Value in 1000 USD)

(القيمة بالآلاف دولار أمريكي)

Indicator	2024	2023	2022	المؤشر
Total exports	79,253	53,622	47,410	إجمالي الصادرات
Exports by country				الصادرات حسب البلد
Israel	76,927	50,678	45,562	إلى إسرائيل
Arab countries	1,984	2,669	1,785	إلى الدول العربية
Other countries	342	275	63	إلى باقي دول العالم
Exports distribution				توزيع الصادرات
National exports	36,189	32,080	18,765	صادرات وطنية
Re-exports	43,064	21,542	28,645	معاد تصديرها

(*): Data excluded those parts of Jerusalem which were annexed by Israeli Occupation in 1967.

(*): البيانات لا تشمل تلك الجزء من محافظة القدس والذي ضمه الاحتلال الإسرائيلي اليه عنوة بعد احتلاله للضفة الغربية عام 1967.

المصادر والمراجع

1. الجهاز المركزي للإحصاء الفلسطيني، 2025. تقديرات منقحة بناء على نتائج التعداد العام للسكان والمساكن والمنشآت، 2017. رام الله. فلسطين.
2. الجهاز المركزي للإحصاء الفلسطيني، 2023. كتاب القدس الإحصائي السنوي 2024، رقم "26". رام الله - فلسطين.
3. محمد فنوش، 1996. القدس حضارة وتاريخ، د.إبراهيم الفني، 1997. القدس عبر الحضارة والتراث، منشورات وزارة الإعلام الفلسطينية 1997. رام الله - فلسطين.
4. مركز العودة الفلسطيني، 1988. سجل النكبة - 1948، لندن.
5. الجهاز المركزي للإحصاء الفلسطيني، 2024. إحصاءات المياه، 2023. رام الله - فلسطين.
6. سلطة المياه الفلسطينية، 2023. نظام معلومات المياه. رام الله - فلسطين.
7. الجهاز المركزي للإحصاء الفلسطيني، 2026. جداول إحصائية محدثة من سجل السكان، وزارة الداخلية. رام الله - فلسطين.
8. الجهاز المركزي للإحصاء الفلسطيني، 2023. قاعدة بيانات الزواج والطلاق 2022. رام الله - فلسطين.
9. الجهاز المركزي للإحصاء الفلسطيني، 2026. قاعدة بيانات إحصاءات الصحة للأعوام (2018-2024). رام الله - فلسطين.
10. وزارة الصحة - مركز المعلومات الصحية الفلسطيني، 2026. التقرير الصحي السنوي 2024.
11. الجهاز المركزي للإحصاء الفلسطيني، 2023. التعداد الزراعي 2021-محافظة القدس. رام الله - فلسطين.
12. وزارة التربية والتعليم العالي، 2026. قاعدة بيانات مسح التعليم للأعوام الدراسية 2017/2018 - 2025/2026. رام الله - فلسطين.
13. الجهاز المركزي للإحصاء الفلسطيني، 2026. قاعدة بيانات إحصاءات الثقافة، 2025. رام الله - فلسطين.
14. وزارة التربية والتعليم العالي، 2026. الكتاب الإحصائي السنوي لمؤسسات التعليم العالي للأعوام الدراسية 2019/2020 - 2023/2024. رام الله - فلسطين.
15. الجهاز المركزي للإحصاء الفلسطيني، 2026. قاعدة بيانات مسح القوى العاملة: 2025. رام الله - فلسطين.
16. الجهاز المركزي للإحصاء الفلسطيني، 2026. إحصاءات الحسابات القومية، 2021-2025. رام الله - فلسطين.
17. الجهاز المركزي للإحصاء الفلسطيني، 2026. النتائج الرئيسية لمستويات المعيشة في فلسطين (الإنفاق والاستهلاك والفقير)، 2023. رام الله - فلسطين.
18. الجهاز المركزي للإحصاء الفلسطيني، 2025. مسح إحصاءات الأعمال، 2023. رام الله - فلسطين.
19. الجهاز المركزي للإحصاء الفلسطيني، 2026. مسح رخص البناء، 2025. رام الله - فلسطين.
20. الجهاز المركزي للإحصاء الفلسطيني، 2024. النشاط الفندقي في الضفة الغربية، النشرة السنوية - 2023. رام الله - فلسطين.

21. الجهاز المركزي للإحصاء الفلسطيني، 2026. قاعدة بيانات التجارة الخارجية المرصودة، 2022-2024. رام الله - فلسطين.
22. الجهاز المركزي للإحصاء الفلسطيني 2024. المستعمرات الإسرائيلية في فلسطين: التقرير الإحصائي السنوي 2023. رام الله - فلسطين.
23. مركز المعلومات الإسرائيلي لحقوق الإنسان في الأراضي المحتلة (بتسيلم)، 2023. الصفحة الإلكترونية: <http://www.btselem.org>.
24. مركز معلومات وادي حلوة، 2021. التقرير السنوي حول الانتهاكات الإسرائيلية في القدس 2020.
25. محافظة القدس الشريف، 2025. تقرير جرائم الاحتلال الإسرائيلي في محافظة القدس خلال عام 2024.
26. الجهاز المركزي للإحصاء الفلسطيني، 2019. التعداد العام للسكان والمساكن والمنشآت 2017: تقرير المساكن - النتائج النهائية. محافظة القدس. رام الله - فلسطين.
27. الجهاز المركزي للإحصاء الفلسطيني، 2024. البيان الصحفي بمناسبة اليوم العالمي للأرصاد الجوية، 2024. رام الله - فلسطين.
28. الجهاز المركزي للإحصاء الفلسطيني، 2023. جداول المساكن في فلسطين، 2022. رام الله - فلسطين.
29. الجهاز المركزي للإحصاء الفلسطيني، 2023. قاعدة بيانات إحصاءات الطاقة 2022. رام الله - فلسطين.
30. الجهاز المركزي للإحصاء الفلسطيني، 2022. التعداد العام للسكان والمساكن والمنشآت 2017، النتائج النهائية - تقرير المنشآت. رام الله - فلسطين.
31. الجهاز المركزي للإحصاء الفلسطيني، 2023. إحصاءات الامن والعدالة، 2022. رام الله - فلسطين.
32. الجهاز المركزي للإحصاء الفلسطيني، 2023. المسح الفلسطيني العقودي متعدد المؤشرات (2019-2020). رام الله - فلسطين.
33. الجهاز المركزي للإحصاء الفلسطيني، 2026. جدول غلاء المعيشة الفلسطيني للعام 2025، البيان الصحفي. رام الله - فلسطين.



State of Palestine
Palestinian Central Bureau of Statistics

Jerusalem Statistical Yearbook

2026



PCBS

June, 2026

PAGE NUMBERS OF ENGLISH TEXT ARE PRINTED IN SQUARE BRACKETS.
TABLES ARE PRINTED IN ARABIC FORMAT (FROM RIGHT TO LEFT).

This document is prepared in accordance with the standard procedures stated in the Code of Practice for Palestine Official Statistics 2006

© Junr 2026.

All Rights Reserved

Citation:

Palestinian Central Bureau of Statistics, 2026. *Jerusalem Statistical Yearbook 2026, No. 28.* Ramallah – Palestine.

All correspondence should be directed to:

Palestinian Central Bureau of Statistics

P. O. Box 1647, Ramallah P6028179– Palestine.

Tel: (970/972) 2 2982700

Fax: (970/972) 2 2982710

Toll Free:1800300300

E-Mail :diwan@pcbs.gov.ps

Website: <http://www.pcbs.gov.ps>

Reference ID: 2742

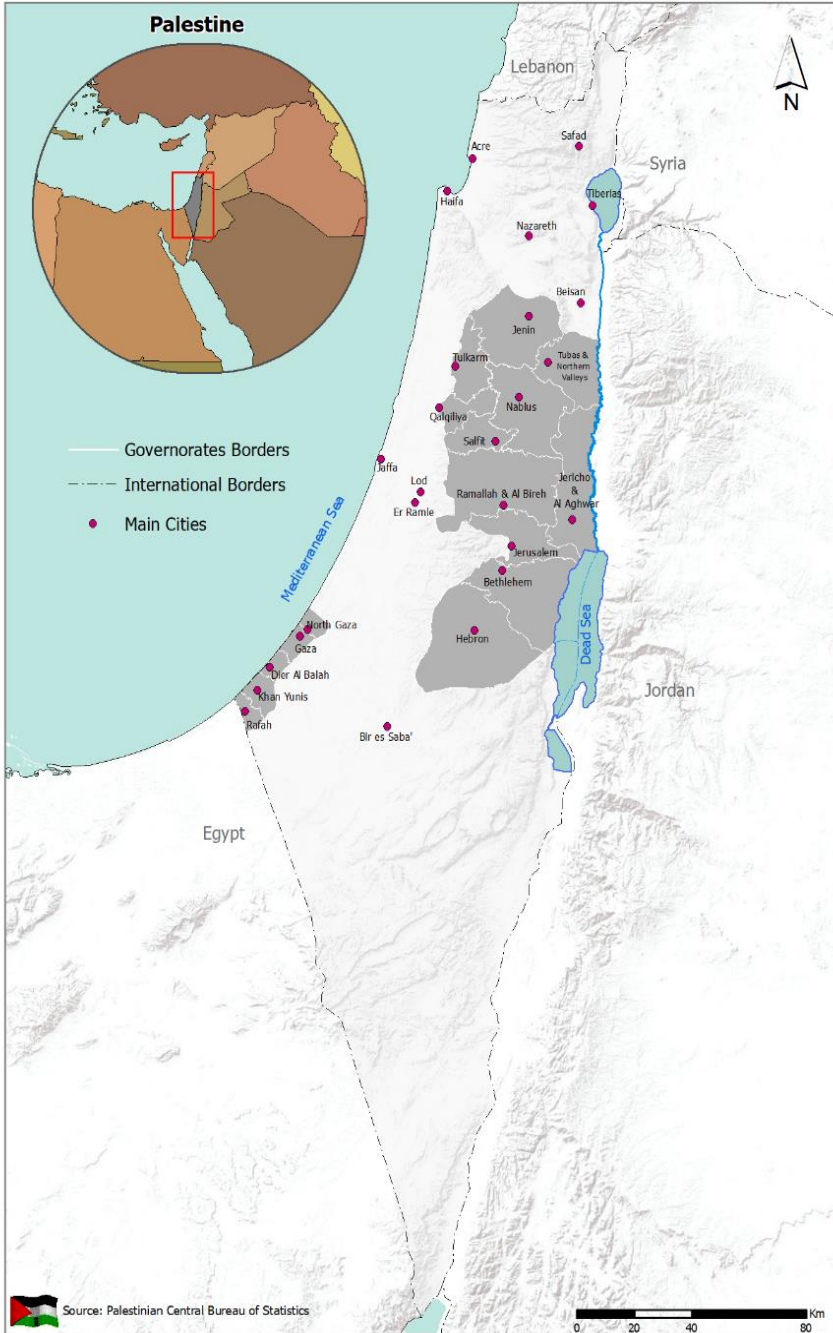

Acknowledgment

The Palestinian Central Bureau of Statistics (PCBS) extends its deep appreciation to all those who contributed to the production of this yearbook.

The Statistical Yearbook of Palestine 2026 was prepared by a technical team from PCBS with joint funding from the State of Palestine and the Core Funding Group (CFG) for 2026, represented by the Representative Office of Norway to State of Palestine.

Moreover, PCBS is very grateful to the Core Funding Group (CFG) for its valuable contribution towards the funding of this book.

Team Work

- **Technical Department**

Maen Salhab
Rami Sarawan

Department Director

- **Material Preparation**

Fadi Amarneh
Ayah Al-Rabi
Hiba Masoud
Rasha Sarrawi
Inas Al Rifai
Aseel Zidan
Jawad Tohol
Saadi AL_Masri
Fidaa Shrateh Obaid

Abeer Al Sheikh Hasan
Hatem Qrareya
Maryam Al Khatib
Mohammad Shaheen
Reham husein
Doaa Barghouthi
Ashwaq Sadaqa
Masa Zeidan
Asala Khalid

Rana Salman
Riham Mousa
Musaab Abu baker
Ayat Saleh
Osaid Al –Arda
Suffiea Ibrahim
Ahmad Mardawi
Abdullah Azzam

- **Graphic Design**

Mosab Thuminat

- **Dissemination Standards**

Hanan Janajreh

- **Map Design**

Reyam Abdallah Mohammad Haj
Mosab Abualhayja

- **Preliminary Review**

Maen Salhab

Dr. Saleh AL-Kari

- **Final Review**

Jawad AL- Saleh

- **Overall Supervision**

Sufian Abu-Harb

Acting President of PCBS

Preface

The Palestinian Central Bureau of Statistics established a special statistical program for Jerusalem because of the significance of the city politically, religiously, geographically and historically, in addition to its basic statistical needs. Statistics on Jerusalem are based on official data collection, classification, processing and form the basis for the Jerusalem Statistical Yearbook, which covers demographic, social, economic and environmental indicators.

The data for the Jerusalem statistical program are derived from primary and secondary sources in cooperation with a number of national institutions in the public, private and non-governmental sectors. The data undergoes thorough examination and the methodology is evaluated. The program attempts to collate and present comprehensive statistical data on the Jerusalem governorate and the changes occurring over time to serve as a statistical monitoring tool.

PCBS is pleased to present this Statistical Yearbook on Jerusalem noting the obstruction of data collection because of the obstacles and challenges posed by the existing conditions on the Palestinian society.

This Yearbook presents Jerusalem under Israeli occupation and covers different statistics on population, demographic reality, social status, geographic and economic. It also presents statistics about Israeli violations in Jerusalem, including settlements, the confiscation of land, demolished buildings and confiscated Jerusalemites ID's.

We hope that this publication will be an important reference source on statistical data on Jerusalem and will enhance the capacity of Palestinian planners, decision makers and researchers to bring about Palestinian sovereignty of Jerusalem.

We look forward to issuing the next volume under a sovereign Palestinian state with Jerusalem as its capital.

June, 2026

**Sufian Abu-Harb
Acting President of PCBS**

Important Note

The statistical data in this yearbook were derived from PCBS publications. In addition, all terms and concepts used in this book are sourced from the Glossary of Statistical Terms and Concepts 2022 and can be obtained through the website at the link (https://www.pcbs.gov.ps/site/lang_ar/612/default.aspx?lang=ar). Reader can, if he need more informations, refer to these publications.

There are some minor differences between the value of some variables and their aggregates in tables as a result of rounding of calculations and as a result of use different sources.

It may also be noted that there are differences in some values of the same variables for the same year in this version compared to previous versions. This resulted from the revision of the data published in this version compared with previous versions.

For more details for English readers about any topic in this Yearbook, please refer to the tables in the Arabic section, which are in both Arabic and English.

A set of special symbols were used in the tables of this book. The representations of these symbols are as follows:

- (-) Nil no Observations\ Cases
- (.) Category not applicable
- (..) Data not available
- (:) Data not available for publication

Table of Contents

Subject	Page
Preface	
Important Note	
Main Indicators	[17]
Jerusalem Under Occupation	[21]
Summary	[23]
1. Population and Social Statistics	[23]
2. land and Environment Statistics	[28]
3. Economic Statistics	[32]
References	[35]

Main Indicators

Jerusalem Population



Population in Jerusalem Governorate End -Year, 2025

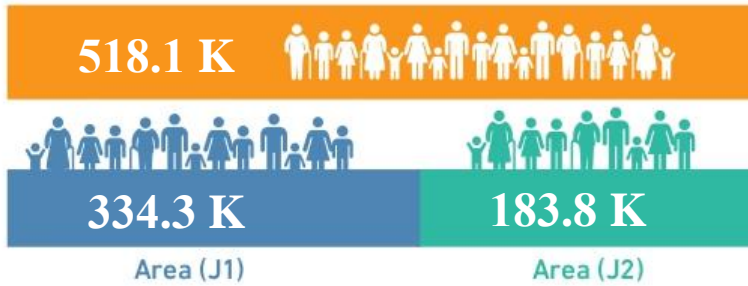

Percentage of Males and Females out of the total Registered Live Births in Jerusalem Governorate, 2025

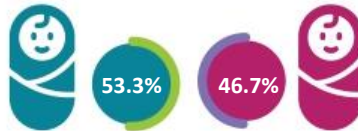

* Data includes live births of Jerusalem governorate holding Palestinian ID's only.

Percentage of Males and Females out of the total Registered Deaths in Jerusalem Governorate, 2025

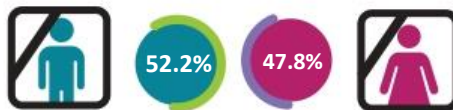

* Data includes deaths of Jerusalem governorate holding Palestinian ID's only.

Jerusalem

Work & Education



Unemployment Rate (15 Years and Above) in Jerusalem Governorate by Sex, 2025



Average Number of Students per Class in Jerusalem Governorate, 2025/2026

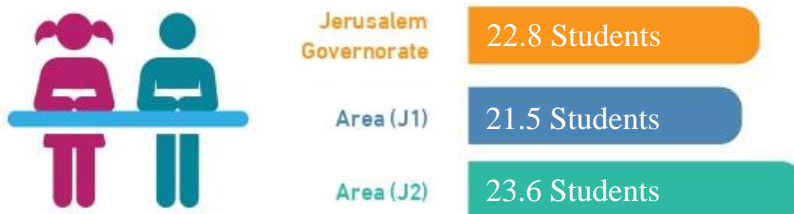

Average Number of Students per Class in Jerusalem Governorate by Supervising Authority, 2025/2026

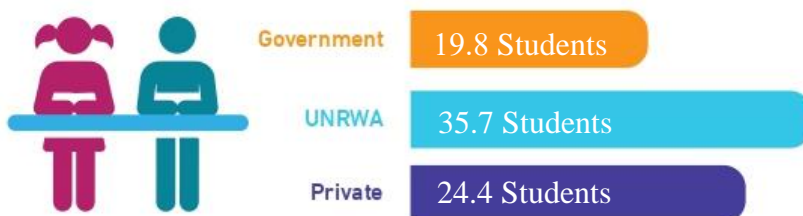

Jerusalem Economy



Value Added in Jerusalem Governorate Area (J1) for Main Economic Activities, 2025

1,297.6
Value in USD
Million
(At Current Prices)



Total Registered Value of Exports for Jerusalem Governorate (Value in 1000 USD), 2024

79,253



Total Registered Value of Imports for Jerusalem Governorate (Value in 1000 USD), 2024

283,838



Jerusalem Under Occupation

Background

Jerusalem, an important historical Islamic Arab city, has always attracted different peoples and civilizations. It is one of the oldest cities in the world built by Jebusites, Arab Canaanites, in 3000 B.C. Notwithstanding over twenty-five different attacks and sieges, Jerusalem conquered all attempts to change its Palestinian identity and vitality. Jerusalem is the cradle of three monotheistic faiths and the holiest city of all. It is the first Qiblah of Islam (the direction to which Muslims turn to pray), the site from which Prophet Mohammad ascended to heaven, and the site of Christ's resurrection.

The Jerusalem governorate lies in the center of the West Bank at longitude 35° 4' 0" and 35° 30' 0" to the East, and through latitude 31° 43' 0" and 31° 53' 0" to the North.

There are 50 communities in Jerusalem Governorate (according to the administrative divisions of the Population, Housing and Establishments Census of 2017).

Founders and invaders of the Capital of Palestine gave it different names across history; review of those names has historical significance for researchers. Referring to Jerusalem under those different names in world documents and manuscripts highlights greed and conflict over Jerusalem, which has been contested by many civilizations. This is evident from conflict appears the different names given to the city by the Canaanites, Persians, Greeks, Romans, and Islamic nations. The Jebusites castle, currently known as Jerusalem, was built six thousand years ago. This name has had unique and distinctive reverberations throughout history as a location and civilization.

Major Names of Jerusalem

1. Jebusites Castle: Named after the Jebusites.
2. Jebusites: Named after the Jebusites.
3. Urshalem: Shalem is a Canaanite deity meaning peace.
4. Ursalem: Salem is a Canaanite name meaning peace.
5. Saleem: Saleem is a Canaanite name meaning peace.
6. Shaleem: Shaleem is a Canaanite name meaning peace.
7. City of David: Named after Prophet David.
8. City of God.
9. Shaleem: Shaleem was mentioned during the time of Christ; the name appears in the Gospel.
10. Uarushalem: Mentioned in ancient Canaanite writings.
11. Jerusalem: A Latin name derived from the Canaanite name.
12. Ya Bayti: An ancient Egyptian name originating from the Canaanite name, which occurred in hieroglyphic writings.
13. Aelia Capitolina: The initial name of the Roman Emperor Hadrian in 135 AD who captured Jerusalem at that time.
14. Bayt Al-Maqdis: Holy Jerusalem.
15. Al-Quds Al-Shareef: Holy Jerusalem.

In addition, Jerusalem had many names such as Efen, City of Rivers, City of Valleys, Yuhestic, Nurmistik, Nur Es-Salam, Nur El-Ghasaq, Yara, Keileh, Aryana, Jepsti, Ufel, Milo, Akra, Antokhia, etc.

Jerusalem Under Israeli Occupation

Jerusalem and other Palestinian towns fell under Israeli military occupation in 1967. Following its occupation of the West Bank, of which Jerusalem is an integral part, on June 28th, 1967, Israel issued its first illegal administrative order, which annexed East Jerusalem (approximately seven km²) and other areas in the western part of the city (the total area of which was around 38 km² at that time). This was followed by other illegal procedures, including the dissolution of the Palestinian Municipal Council; distribution of Israeli identity cards to Palestinian Jerusalemites; the nullification of Jordanian laws, courts and banks; the imposition of Israeli curricula on the Palestinian education system; and other actions. Such measures aimed to remove and cleanse any feature of Arab rule and subject the land and the population to Israeli control.

In order to create a state of geographic integrity with cities inside Israel, the boundaries of Jerusalem were extended through the expropriation of more land from the occupied West Bank, almost a two-fold extension compared to the total area of the Jerusalem Governorate prior to June 1967. Land annexation was accompanied with the complete destruction of any Palestinian communities, especially on the western side of the governorate. The demolition and complete depopulation of three Latroun villages (Emwas, Yalu and Beit Nuba) was a flagrant example of the ethnic cleansing committed by Israel.

Illegal Israeli procedures then accelerated considerably with the tightening of a settlement belt around Jerusalem as preventive security and a first line of defense along its borders. This implied the adoption of a more aggressive land confiscation policy by the Israeli government, targeting thousands of dunums of Palestinian land under different pretexts. The final process was the building of the Expansion and Annexation Wall on the borders of the 'Jerusalem Municipality'. The construction of the wall in the north completely isolated many communities (both land and population) in the Jerusalem Governorate, forcing the population to migrate outside the borders of the wall area.

Despite Palestinian, Arab and international opposition to Israeli policies, following thirteen years of military occupation of Jerusalem, namely on July 30, 1980, the Israeli Knesset enacted the Basic Law, which stipulated that "Unified Jerusalem is the capital city of Israel".

From Israel's viewpoint, it has succeeded in encircling Jerusalem and accomplishing its long-held goal through illegal administrative regulations and measures that have imposed its authority over the Palestinian part of the city. This includes annexation and domination of various aspects of the living conditions of the Palestinian people via the creation of new realities on the ground. Those measures aim to legitimize Israel's illegal actions and exclude Arab Jerusalem from the context of relevant UN and international resolutions.

International resolutions and conventions, primarily the Fourth Geneva Convention of 1949, completely prohibit any change in the status of occupied territories. Articles 49 and 53 of the third section of the Fourth Geneva Convention of 1949 prohibit all practices of the Israeli occupation, including demolition, evacuation, depopulation, and endangering the security and lives of the population.

Summary

1. Population and Social Statistics

1.1 Population and vital statistics

- The estimated population of Jerusalem Governorate in end-2025 was about 518,097 people. The estimated population in the governorate represented 9.3% of the total population in Palestine and 15.1% of the total population in the Wes Bank.

Population Density

- The total area of Jerusalem Governorate is 345 km².
- The population density in Jerusalem Governorate was 1,484 (capita/km²) at end-year 2025.

Population Density (Capita/km²) by Region, End Year 2025

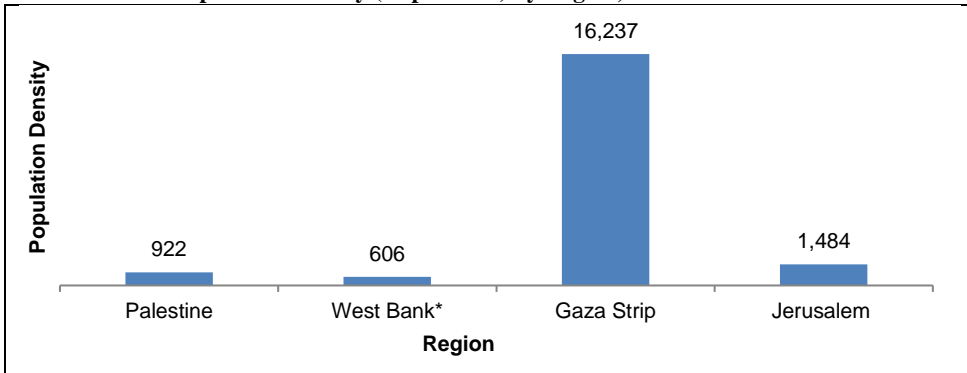

* : Data includes Jerusalem Governorate

Vital Statistics

- 2,263 marriage contracts were signed in Shariah courts and churches in Jerusalem Governorate in 2022.
- There were 699 divorce cases in Shariah courts in Jerusalem Governorate in 2022.
- The number of live births registered in Jerusalem Governorate in 2025 was 3,322. While the number of registered deaths in the same year was 379.

Median Age at the First Marriage in Palestine and Jerusalem Governorate by Sex, 2022

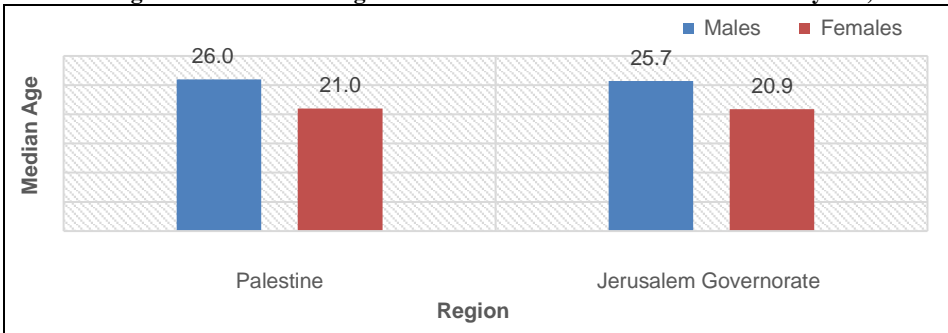

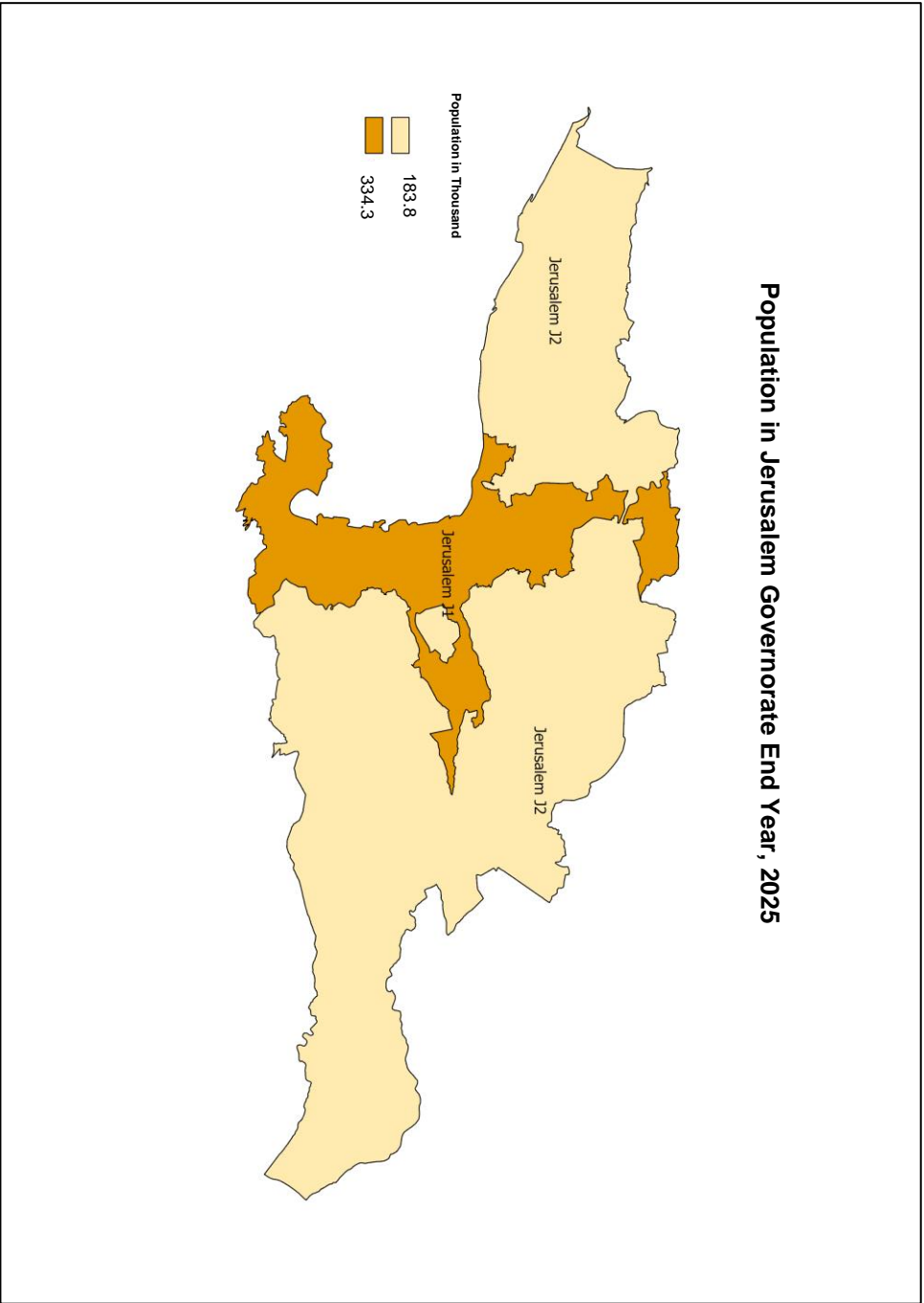

1.2 Health

- There were 7 hospitals in Jerusalem Governorate with 718 beds in 2024.
- The total number of discharges from Jerusalem hospitals was 46,669 in 2024.
- The total number of hospitalization days in Jerusalem hospitals was 180,206 in 2024.
- The bed occupancy rate in Jerusalem hospitals was 68.8% in 2024.

1.3 Labour and Wages

- The labor force participation rate among individuals (15 years and above) in Jerusalem Governorate was 37.4% in 2025 (63.4% for males and 11.8 for females).
- The unemployment rate in Jerusalem Governorate of individuals (15 years and above) was 6.2% in 2025.
- Employment rate in Jerusalem Governorate among individuals (15 years and above) was 93.8% in 2025.
- Employed individuals in Jerusalem Governorate distributed by employment status in 2025 were as follows: 4.9% employer, 12.1% self-employed, 82.8% wage employee and 0.1% unpaid family member.

Percentage Distribution of Employed Individuals from Jerusalem Governorate by Employment Status, 2025

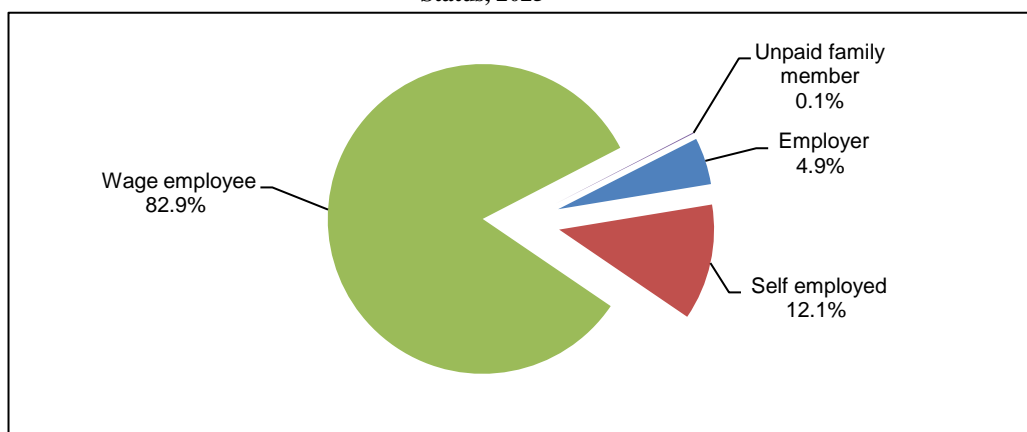

1.4 Living Standards

- Across the four quarters of 2023, Jerusalem (J1) exhibited substantially higher purchasing-power indices than the West Bank. The West Bank indices ranged from 1.052 – 1.064, while Jerusalem (J1) indices ranged 1.317 – 1.360. In relative terms, residents of Jerusalem enjoy about 26% more real buying capacity than those in the West Bank.
- Moreover, based on Jerusalem Institute for Policy Research, Jerusalem: Facts and Trends 2023, poverty rate among Palestinian residents of Jerusalem reached 60% in 2021.

1.5 Education and Culture

Schools¹

- In the scholastic year 2025/2026, there were 249 schools.
- In the scholastic year 2025/2026, there were 73,665 school students: 36,719 males and 36,946 females.
- In the scholastic year 2025/2026, the average number of students per teacher was 13.8 in government schools, 27.8 in UNRWA schools, and 16.6 in private schools.
- In the scholastic year 2025/2026, the average number of students per class was 19.8 in government schools, 35.7 in UNRWA schools, and 24.4 in private schools.

Higher Education

- In scholastic year 2023/2024, there were 12,518 university students in Jerusalem Governorate: 4,148 males and 8,370 females.
- In scholastic year 2023/2024, there were 949 college students in Jerusalem Governorate: 339 males and 610 females.
- In scholastic year 2022/2023, there were 2,641 university graduates in Jerusalem Governorate: 931 males and 1,710 females.
- In scholastic year 2022/2023, there were 160 college graduates in Jerusalem Governorate: 26 males and 134 females.

¹Notes:

- Data excludes Municipality and Culture Committee Schools in Jerusalem.
- Data for the 2025/2026 school year is preliminary.

Number of Schools in Jerusalem Governorate by Supervising Authority, 2025/2026 *

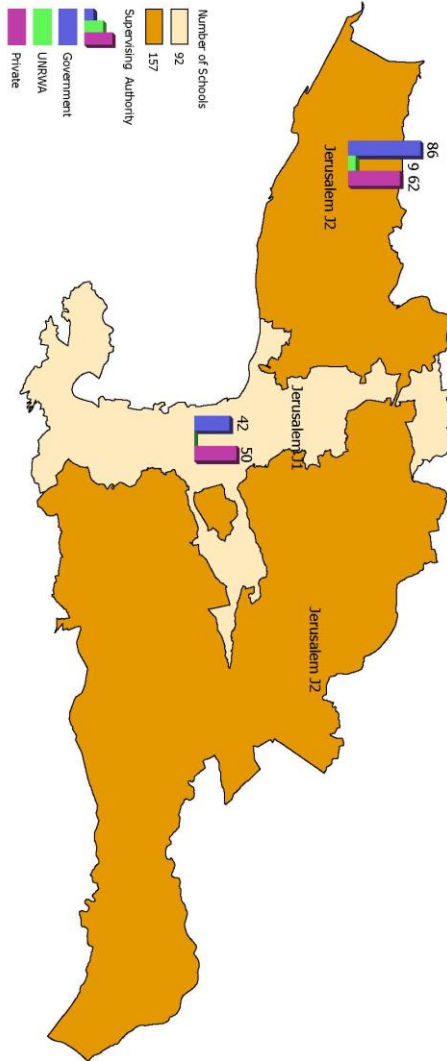

*: Data for the 2025/2026 school year is preliminary.

Culture

- In 2025, there were 49 cultural centers operating in Jerusalem Governorate.
- In 2025, there were 4 museums operating in Jerusalem Governorate.
- In 2025, there were 2 theaters operating in Jerusalem Governorate.
- In 2024, there were 127 mosques operating in Jerusalem Governorate.

1.6 Information society

- In 2023, 45.4% of households in Jerusalem Governorate owned a computer (Desktop, Laptop, or Tablet).
- In 2023, 23.5% of households in Jerusalem Governorate used a Palestinian Internet service compared to 76.1% who used an Israeli internet service.
- In 2023, 96.6% of households in Jerusalem Governorate owned a Smart Phone.

Percentage of Palestinian Households in Jerusalem Governorate by Availability of ICT Tools, 2023

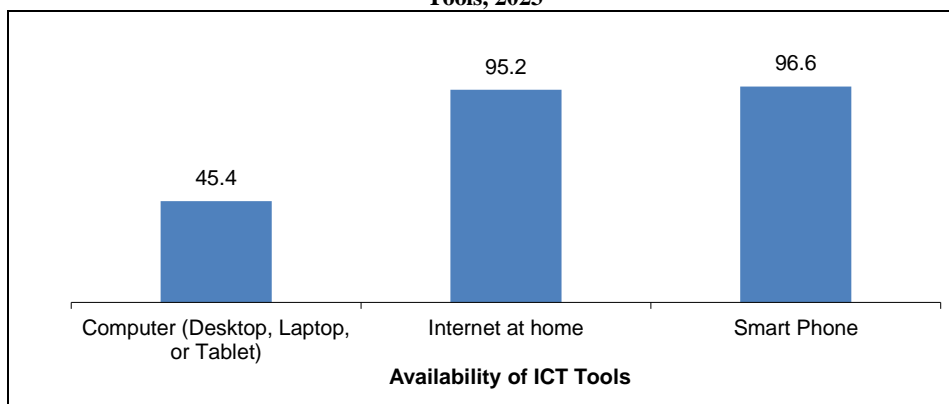

2. land and Environment Statistics

2.1 Agriculture

Holders and agricultural holdings

- The number of agricultural holders in Jerusalem Governorate reached 2,542 holders and the number of agricultural holdings reached 2,561 holdings during the agricultural year 2021/2022.

Cultivated area with field crops, vegetables and tree horticulture

- The total cultivated area in Jerusalem Governorate in the agricultural year 2021/2022 amounted to 10,306 dunums, of which the area cultivated with tree horticulture reached 9,230 dunums, i.e. (89.6 %) of the total area cultivated with crops, and the area cultivated with vegetables 356 dunums, i.e. (3.4%) of the total area cultivated with crops, and 720 dunums, i.e. (7.0%) of the total area cultivated with field crops.

Livestock

- The number of cattle as on 01/10/2021 in Jerusalem Governorate 264 heads, wew the number of sheep is 31,619 heads, and the number of goats is 18,627 heads.

2.2 Environment and Natural Resources

Water

- 23.3 million m³ of water was purchased from Israeli Water Company (Mekorot) in Ramallah & Al-Bireh and Jerusalem Governorate (J2) in 2023.
- 111.5 (liter/capita/day) Daily Consumption Rate per capita in Ramallah & Al-Bireh and Jerusalem Governorate (J2) in 2023
- The amount of rainfall in rainy season (2023/2024) till 21/03/2024 was 458.9 mm in Jerusalem station, representing 86% of the mean average.
- The data shows that Jerusalem station received the highest rainfall during the rainy season, totaling 866.7 mm, representing 144% of the mean average

Energy

- During the year 2024, the Jerusalem Governorate's purchases of electrical energy amounted to 1,090 GWh, while the maximum load reached 252 MW, the capacity of the connection points reached 283 MVA, and the number of subscribers reached 116,092.

Rainfall

- Data showed that the amount of rainfall during the current rain season 2025/2026 until 16/03/2026 was around 451.3 mm in Jerusalem Governorate (which represented 84% of the mean average of the governorate), whereas the mean average rain was around 537 mm in Jerusalem Governorate.

22.3 Buildings and Housing Conditions

22.3 Buildings and Housing Conditions

- In 2024, the average number of rooms per housing unit in Jerusalem Governorate was 3.0 rooms.
- In 2024, the average housing density in Jerusalem Governorate was 1.5 person per room.

Percentage Distribution of Households in Jerusalem Governorate by Housing Density (Number of Persons per Room), 2024

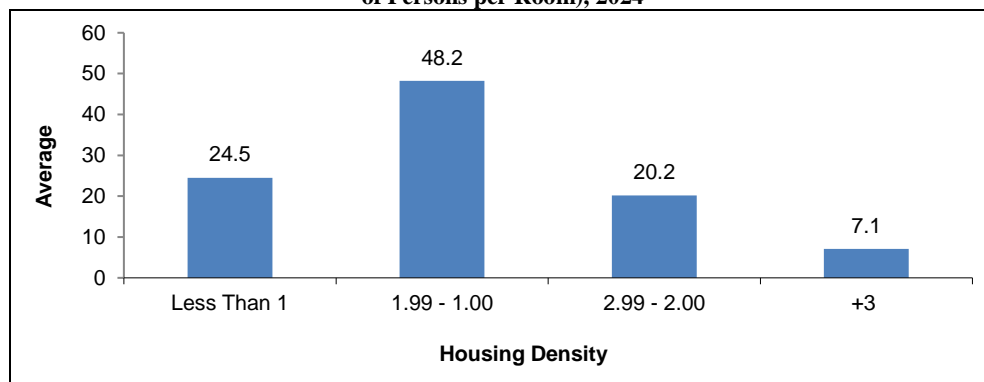

2.4 Tourism:

The number of hotels that responded to the survey at the beginning of 2024 reached 29 hotels in Jerusalem, with an average of 709 rooms, and an average of 1,768 beds.

2.5 Israeli Violations

- In 2025, 23 Palestinian martyrs from the Jerusalem Governorate were killed.
- In 2025, 331 injuries were documented due to live ammunition, rubber-coated metal bullets, and severe beatings, in addition to hundreds of cases of gas suffocation in numerous contact points in the occupied capital that experience almost daily confrontations.
- In a clear and blatant violation of the sanctity of the Al-Aqsa Mosque, settler incursions increased in 2025, with 73,871 settlers storming the mosque.
- In 2025, approximately 804 arrests of citizens were documented in all areas of the Jerusalem Governorate.
- Number of Settlements constructed on confiscated land in Jerusalem Governorate 26 settlements, 16 of them were in (J1) in 2024.
- In 2024, around 333,580 settlers in the settlements in Jerusalem Governorate and 243,716 of them were in (J1).
- 2024, the Israeli authorities demolished 258 buildings in Jerusalem Governorate.

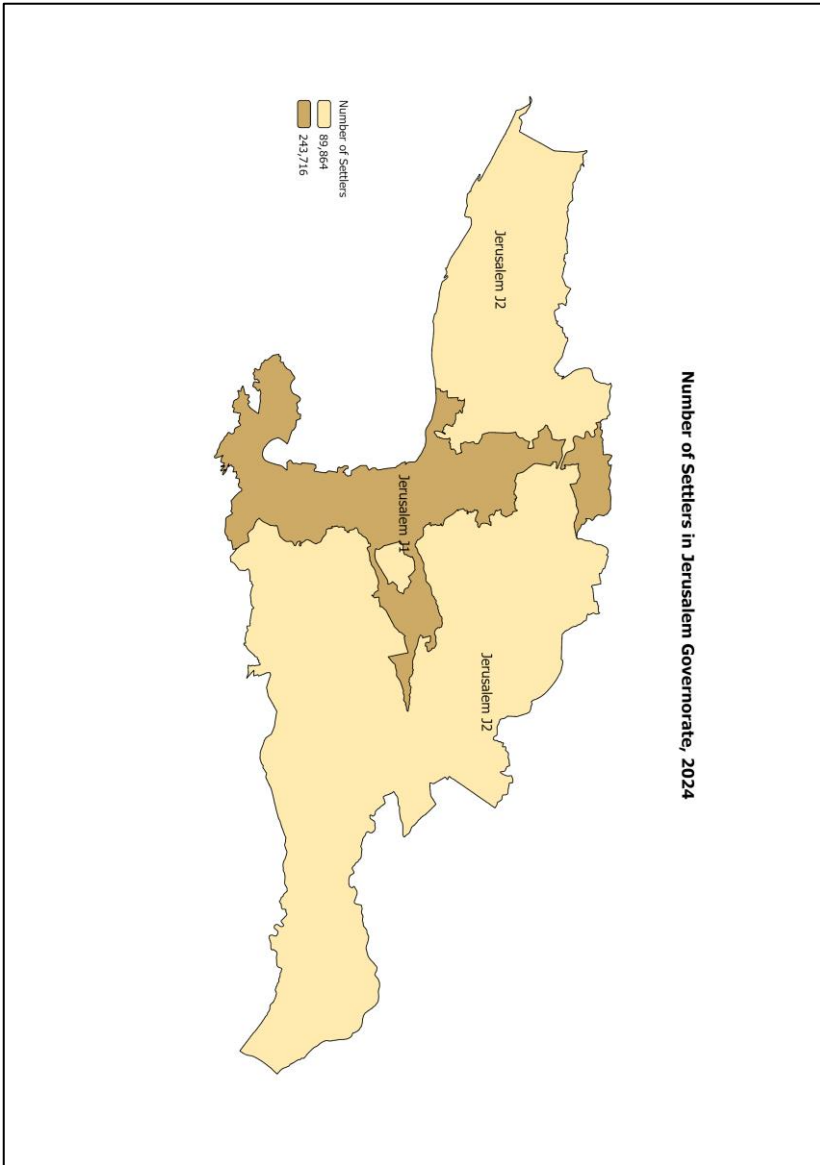

3. Economic Statistics

3.1 Real Sector

3.1.1 National Accounts

- In Jerusalem Governorate (J1), the gross value added at current prices was USD 1,297.6 million for 2025 compared with USD 1,260.1 million in 2024.

Percentage Distribution of Value Added in Jerusalem Governorate Area (J1) by Economic Activity, 2025

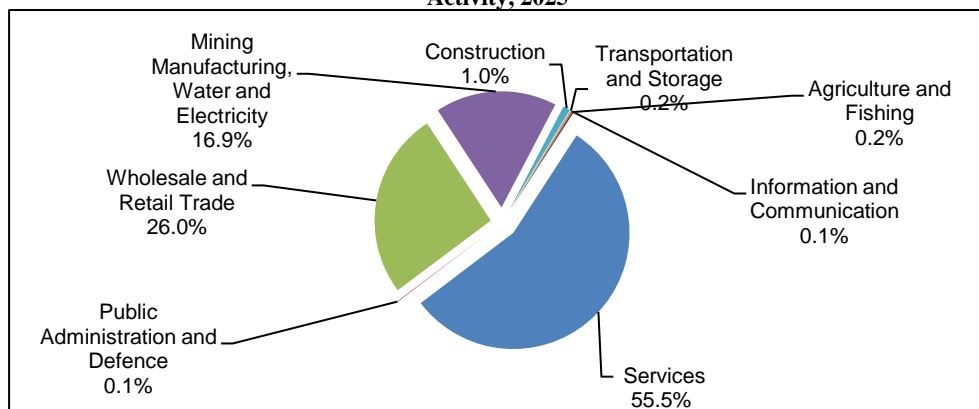

Note: Value added within national accounts includes all value added incurred from all economic sectors including the informal sector.

2 Prices and Price Indices

- The consumer price index in Jerusalem Governorate (J1) increased by 1.64% in 2025 compared with 2024 and by 3.84% in 2024 compared with 2023.

3.2 .2 Business Statistic

3.2.1 Construction

- 140 building licenses were issued in Jerusalem Governorate (J2) with an area of 184.2 thousand m² in 2025.
- The output value in construction activities in Jerusalem Governorate was USD 5.4 million in 2024.
- The value added realized by the construction activities was USD 4.2 million in 2024.

3.2.2 Industrial Sector

- The output value of those enterprises was USD 440.2 million in 2024.
- The value added realized by the industrial sector was USD 275.2 million in 2024.

Main Economic Indicators for Industrial Activities in Jerusalem Governorate, 2024

(Value in 1000 USD)

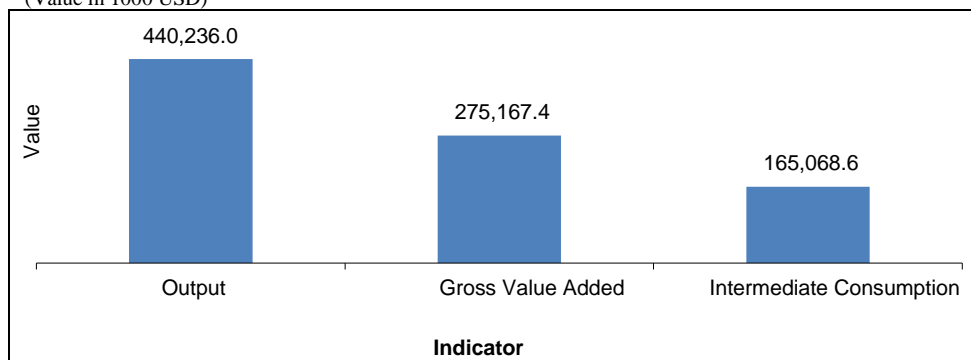

3.2.3 Transportation

- The output value in Jerusalem Governorate was USD 3.7 million in 2024.
- The value added realized by the transportation and storage was USD 2.4 million in 2024.

3.2.4 Information and Communications

- The output value in Jerusalem Governorate was USD 1.5 million in 2024.
- The value added realized by the information and telecommunication activities was USD 1.2 million in 2024.

Main Economic Indicators for Information and Telecommunication Activities in Jerusalem Governorate, 2024

(Value in 1000 USD)

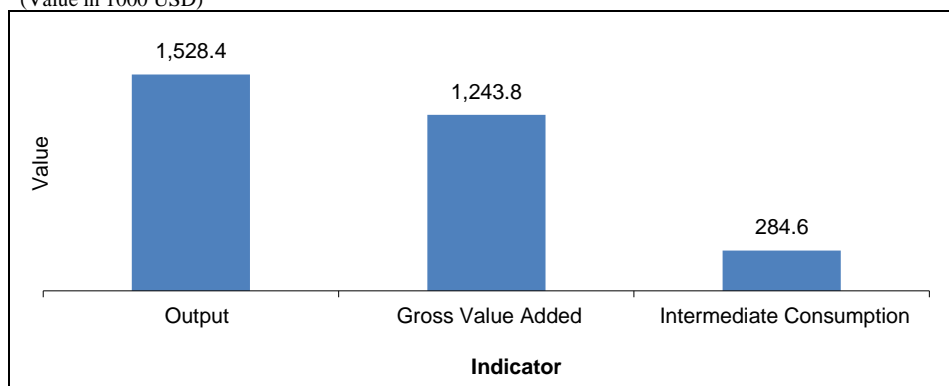

3.2.5 Services

- The output value in Jerusalem Governorate was USD 620.0 million in 2024.
- The value added realized by the services sector was USD 464.3 million in 2024.

3.2.7 Internal Trade

- The output value in Jerusalem Governorate was USD 591.0 million in 2024.
- The value added realized by internal trade activities was USD 469.9 million in 2024.

33.3 Registered Foreign Trade

Imports

- The total value of registered imports of goods to Jerusalem Governorate decreased in 2024 by 14.8% compared to 2023 and reached USD 283.8 million.

Exports

- The total value of registered exports of goods from Jerusalem Governorate increased in 2024 by 47.8% compared to 2023 and reached USD 79.3 million.

References

1. **Palestinian Central Bureau of Statistics, 2025.** Revised Estimated based on the final results of Population, Housing and Establishments Census, 2017. Ramallah – Palestine.
2. **Palestinian Central Bureau of Statistics, 2023.** Jerusalem Statistical Yearbook 2022, No. 25. Ramallah – Palestine.
3. **Muhammad Fanush, 1996.** Jerusalem - Civilization and History, Dr.Ibrahim Alfani, 1997. Jerusalem Throughout Civilization and Heritag, Ministry of Information Publications 1997. Ramallah – Palestine.
4. **The Palestinian Return Center, 1988.** The Palestinian Nakba – 1948, London.
5. **Palestinian Central Bureau of Statistics, 2024.** Water Statistics, 2023. Ramallah-Palestine.
6. **Palestinian Water Authority, 2024.** Water Information System. Ramallah – Palestine.
7. **Palestinian Central Bureau of Statistics, 2026.** Updated Statistical Tables from the Population Register, Ministry of Interior. Ramallah - Palestine.
8. **Palestinian Central Bureau of Statistics, 2023.** Database of Marriage and Divorce Database, 2022. Ramallah-Palestine.
9. **Palestinian Central Bureau of Statistics, 2026.** Health Statistics Database, 2018-2024. Ramallah-Palestine.
10. **Ministry of Health, Palestinian Health Information Center, 2026 -** Annual Health Report 2024.
11. **Palestinian Central Bureau of Statistics, 2023.** Agriculture Census, 2021-Jerusalem Governorate. Ramallah - Palestine
12. **Ministry of Education and Higher Education, 2026.** Education Census Database for scholastic years 2017/2018-2025/2026. Ramallah-Palestine.
13. **Palestinian Central Bureau of Statistics, 2026.** Database of Culture Statistics 2025. Ramallah–Palestine.
14. **Ministry of Education and Higher Education, 2026.** Higher Education Statistical Yearbook for Scholastic Years 2019/2020 - 2023/2024. Ramallah-Palestine.
15. **Palestinian Central Bureau of Statistics, 2026.** Labor Force Survey Database. 2025. Ramallah-Palestine.
16. **Palestinian Central Bureau of Statistics, 2026.** National Accounts Statistics (2021-2025). Ramallah-Palestine
17. **Palestinian Central Bureau of Statistics, 2026.** Main Findings of Living Standards in Palestine (Expenditure, Consumption and Poverty), 2023. Ramallah - Palestine
18. **Palestinian Central Bureau of Statistics, 2025.** Businesses Statistics survey 2023.

Ramallah – Palestine.

19. **Palestinian Central Bureau of Statistics, 2026.** Building License Statistics– Database 2025, Ramallah - Palestine..
20. **Palestinian Central Bureau of Statistics, 2024.** Hotel Activities in the West Bank (Annual Bulletin-2023). Ramallah-Palestine.
21. **Palestinian Central Bureau of Statistics, 2026.** Registered Foreign trade database 2022–2024. Ramallah – Palestine
22. **Palestinian Central Bureau of Statistics, 2025.** Israeli Settlements in the Palestine, Annual Statistical Report 2024. Ramallah- Palestin.
23. **The Israeli Information Center for Human Rights in the Occupied Territories (B'Tselem), 2023.** <http://www.btselem.org>
24. **Wadi Helwa Information Center 2020,** Annual Report about Israeli Violations in Jerusalem 2020
25. **Jerusalem Governorate, 2025.** Report Of Israeli Occupation Crimes In Jerusalem Governorate 2024.
26. **Palestinian Central Bureau of Statistics, 2019.** Population, Housing and Establishments Census 2017: Housing Report – Final Results- Jerusalem Governorate. Ramallah - Palestine.
27. **Palestinian Central Bureau of Statistics, 2025.** Press release on the Occasion of World Meteorological Day 2025. Ramallah- Palestine.
28. **Palestinian Central Bureau of Statistics, 2024.** Housing Tables in Palestine, 2022 Ramallah – Palestine.
29. **Palestinian Central Bureau of Statistics, 2025.** Database of Energy Statistics 2024. Ramallah–Palestine.
30. **Palestinian Central Bureau of Statistics, 2022.** Population, Housing and Establishments Census 2017, Final Results- Establishments Report. Ramallah - Palestine.
31. **Palestinian Central Bureau of Statistics, 2023.** Security and justice statistics, 2022. Ramallah - Palestine.
32. **Palestinian Central Bureau of Statistics, 2023.** Palestinian Multiple Indicator Cluster Survey, 2019-2020. Ramallah-Palestine.
33. **Palestinian Central Bureau of Statistics, 2026.** The Consumer Price Index, 2025, Press Release. Ramallah - Palestine.