



دولة فلسطين
الجهاز المركزي للإحصاء الفلسطيني

واقع الطفل ضمن أهداف التنمية المستدامة
في فلسطين، 2021



PCBS

شباط/ فبراير، 2022

تم إعداد هذا التقرير حسب الإجراءات المعيارية المحددة في ميثاق الممارسات
للإحصاءات الرسمية الفلسطينية 2006

© رجب، 1443هـ - فبراير، 2022.
جميع الحقوق محفوظة.

في حالة الاقتباس، يرجى الإشارة إلى هذه المطبوعة كالتالي:

الجهاز المركزي للإحصاء الفلسطيني، 2022. واقع الطفل ضمن أهداف التنمية المستدامة في فلسطين، 2021.
رام الله - فلسطين.

جميع المراسلات توجه إلى:

الجهاز المركزي للإحصاء الفلسطيني

ص.ب.: 1647، رام الله P6028179 - فلسطين.

هاتف: 2 298 2700 (970/972)

فاكس: 2 298 2710 (970/972)

الرقم المجاني: 1800300300

بريد إلكتروني: diwan@pcbs.gov.ps

الصفحة الإلكترونية: <http://www.pcbs.gov.ps>

الرقم المرجعي: 2600

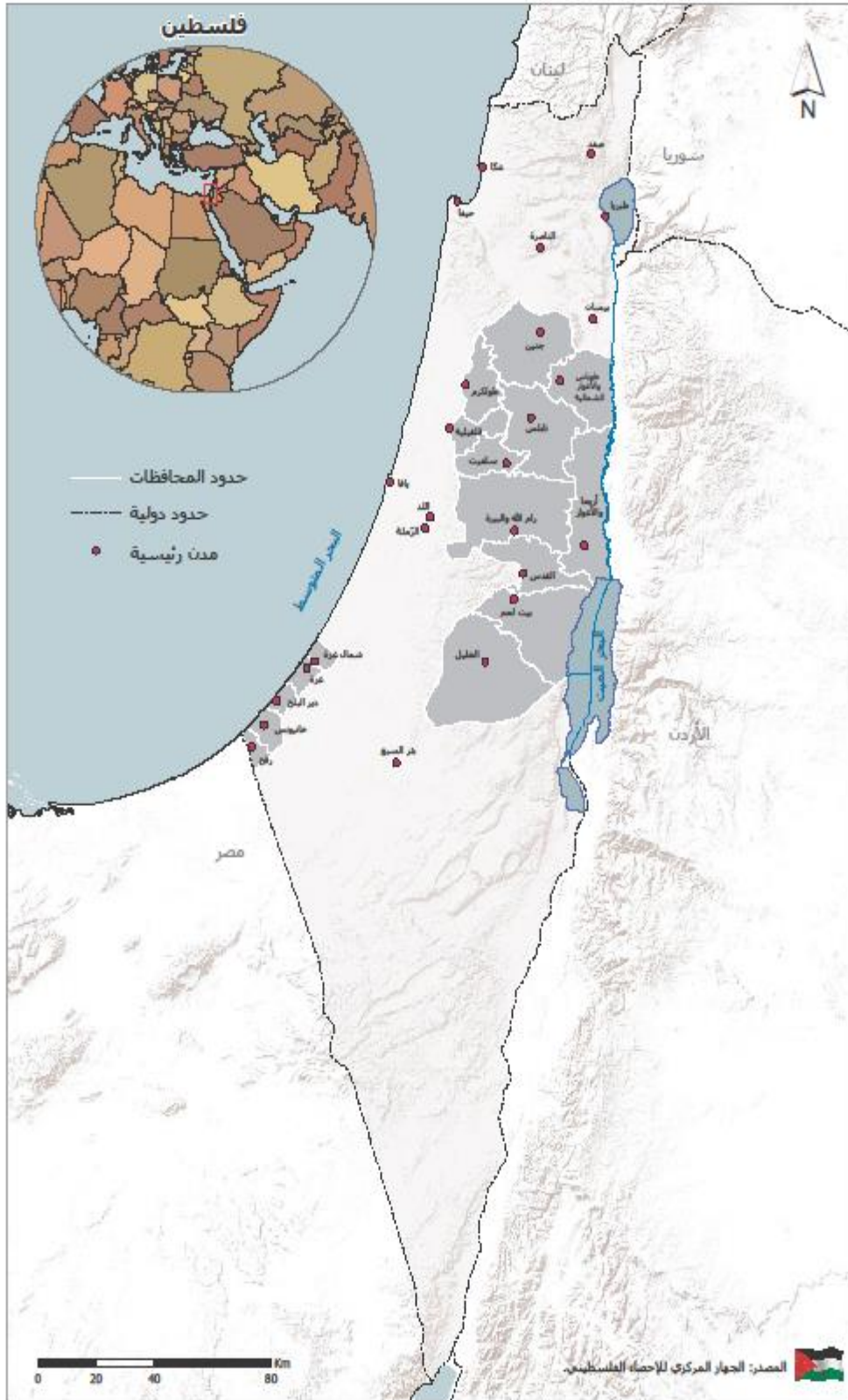

شكر وتقدير

يتقدم الجهاز المركزي للإحصاء الفلسطيني بالشكر والتقدير لجميع الذين ساهموا في إخراج هذا التقرير الى حيز النور.

لقد تم إعداد هذا التقرير بقيادة فريق فني من الجهاز المركزي للإحصاء الفلسطيني، وبدعم مالي مشترك بين كل من الجهاز المركزي للإحصاء الفلسطيني ومساهمة مالية من مؤسسة انقاذ الطفل (Save The Children) عام 2021.

يتقدم الجهاز المركزي للإحصاء الفلسطيني بجزيل الشكر والتقدير إلى الشركاء في التمويل على مساهمتهم القيمة في إعداد هذا التقرير.

فريق العمل

- إعداد التقرير

فاتن أبو قرع

رهام معلا

- تدقيق معايير النشر

حنان جناجره

- المراجعة الأولية

نهاية عودة

مصطفى خوجا

- المراجعة النهائية

خالد أبو خالد

عناية زيدان

- الإشراف العام

د. علا عوض

رئيسة الجهاز

تنويه للمستخدمين

تم العمل على إعداد هذا التقرير بالاعتماد على البيانات المتوفرة حول مؤشرات التنمية المستدامة في الجهاز المركزي للإحصاء الفلسطيني. ويمكن للقارئ/ة الكريم/ة الحصول على تفاصيل أكثر حول البيانات الوصفية من خلال الرابط الخاص بمؤشرات التنمية المستدامة على الموقع الإلكتروني للجهاز: [.https://www.pcbs.gov.ps/mainSDGsAr.aspx](https://www.pcbs.gov.ps/mainSDGsAr.aspx)

قائمة المحتويات

الصفحة	الموضوع
	تقديم
15	الفصل الأول: المصطلحات والمفاهيم
15	1.1 المفاهيم والمصطلحات
19	الفصل الثاني: أجندة التنمية المستدامة 2030
19	1.2 خلفية عامة حول أجندة 2030
19	2.2 عناصر التنمية المستدامة
19	3.2 الهدف العام للتقرير
20	4.2 منهجية التقرير
21	الفصل الثالث: واقع مؤشرات الطفل في أهداف التنمية المستدامة 2030
21	1.3 إحصاءات الطفل
21	2.3 توزيع مؤشرات الطفل في أهداف التنمية المستدامة 2030 عالمياً
22	3.3 واقع توفر بيانات مؤشرات التنمية المستدامة في فلسطين
23	4.3 واقع توفر بيانات مؤشرات الطفل في أهداف التنمية المستدامة في فلسطين
25	الفصل الرابع: تحليل واقع الطفل في فلسطين من خلال مؤشرات التنمية المستدامة 2030
25	الهدف (1): القضاء على الفقر بكافة أشكاله في كل مكان
30	الهدف (2): القضاء على الجوع وتوفير الأمن الغذائي والتغذية المحسنة وتعزيز الزراعة المستدامة
33	الهدف (3): ضمان تمتع الجميع بأنماط عيش صحية وبالرفاهية في جميع الأعمار
40	الهدف (4): ضمان التعليم الجيد المنصف والشامل للجميع وتعزيز فرص التعلم مدى الحياة للجميع
53	الهدف (5): تحقيق المساواة بين الجنسين وتمكين كل النساء والفتيات
56	الهدف (6): كفاءة توافر المياه وخدمات الصرف الصحي للجميع وإدارتها إدارة مستدامة
58	الهدف (7): ضمان حصول الجميع بتكلفة ميسورة على خدمات الطاقة الحديثة الموثوقة والمستدامة
59	الهدف (8): تعزيز النمو الاقتصادي المطرد والشامل للجميع والمستدام، والعمالة الكاملة والمنتجة، وتوفير العمل اللائق للجميع
62	الهدف (10): الحد من انعدام المساواة داخل البلدان وفيما بينها
63	الهدف (11): جعل المدن والمستوطنات البشرية شاملة للجميع وآمنة وقادرة على الصمود ومستدامة

الصفحة	الموضوع
64	الهدف (13): اتخاذ إجراءات عاجلة للتصدي لتغير المناخ وآثاره
	الهدف (16): التشجيع على إقامة مجتمعات مسالمة لا يهمل فيها أحد من أجل تحقيق
66	التنمية المستدامة، وإتاحة إمكانية وصول الجميع إلى العدالة، وبناء
	مؤسسات فعالة وخاضعة للمساءلة وشاملة للجميع على جميع المستويات
69	الهدف (17): تعزيز وسائل التنفيذ وتنشيط الشراكة العالمية من أجل التنمية المستدامة

تقديم

اعتمدت جميع الدول الأعضاء في الأمم المتحدة في عام 2015 أهداف التنمية المستدامة للقضاء على الفقر، والحدّ من عدم المساواة، وبناء مجتمعات أكثر سلماً وازدهاراً بحلول عام 2030، حيث أن تحقيق أهداف التنمية المستدامة غير ممكن من دون تحقيق حقوق الأطفال الذين هم قادة المستقبل، وتعتمد قدرتهم على صون مستقبلنا غداً على ما نفعله لتأمين حقوقهم اليوم.

تطمح أجندة التنمية المستدامة 2030 إلى إلزام الحكومات بتحقيق أهداف التنمية المستدامة عالمياً لجميع الأطفال على أساس حقوقهم، وجميع أهداف التنمية المستدامة مهمة لحقوق الطفل ورفاهه، ويدعو النهج الصحيح للأطفال إلى عدم ترك أي طفل وراء هذه الأهداف والوصول إليها وتحقيقها باعتبارها أولوية.

يتضمن هذا التقرير أربعة فصول، الفصل الأول يتطرق إلى المصطلحات والمفاهيم التي تم استخدامها في هذا التقرير، والفصل الثاني يتضمن اجندة التنمية المستدامة 2030 حيث يعرض خلفية عامة حول التنمية المستدامة والهدف من التقرير والمنهجية المستخدمة في إعداد التقرير، ويحتوي الفصل الثالث على موضوع واقع الطفل في أهداف التنمية المستدامة 2030، بحيث يتناول حقوق الطفل ومؤشرات التنمية المستدامة، ويغطي الفصل الرابع والأخير تحليلاً لواقع مؤشرات الطفل في فلسطين من خلال مؤشرات التنمية المستدامة 2030 التي يتوفر حولها بيانات في قاعدة بيانات الجهاز المركزي للإحصاء الفلسطيني.

نأمل أن يشكل هذا التقرير أداة فعالة لصانعي القرار ولرسمي السياسات، والباحثين، والأكاديميين وكافة المهتمين، آملي ان يكون هذا التقرير خطوة إضافية نحو ردم الفجوات القائمة على أساس النوع الاجتماعي واستدامة التنمية.

والله ولي التوفيق،،،

د. علا عوض
رئيسة الجهاز

شباط، 2022

الفصل الأول

المفاهيم والمصطلحات

1.1 المفاهيم والمصطلحات

تعرف المصطلحات المستخدمة في هذا التقرير وفق معجم المصطلحات الإحصائية الصادر عن الجهاز والمعتمد على أحدث التوصيات الدولية المتعلقة بالإحصاءات والمنسجمة مع النظم الدولية.

الطفل:

كل شخص يقل عمره عن ثماني عشرة سنة إلا إذا كان القانون الساري يحدد سن البلوغ بعمر أصغر. وبدون التمييز من أي نوع بغض النظر عن الطفل أو عن أي من أبويه أو القائمين على رعايته أو عرقه أو لونه أو جنسه أو لغته أو دينه أو موقفه السياسي أو آرائه الأخرى أو أصله القومي أو العرقي أو الاجتماعي أو ممتلكاته أو حالة الإعاقة أو الميلاد أو أي مكانة أخرى.

الأسرة:

فرد أو مجموعة أفراد تربطهم أو لا تربطهم صلة قرابة، ويقيمون في مسكن واحد، ويشتركون في المأكل أو في أي وجه متعلق بترتيبات المعيشة.

رب الأسرة:

هو الشخص المقيم إقامة معتادة مع الأسرة، الذي عرف بأنه يحمل هذه الصفة من قبل باقي أفراد الأسرة، وعادة ما يكون هذا الشخص صاحب السلطة والمسؤول عن تدبير الشؤون الاقتصادية للأسرة وقد يشاركه الآخرون في ذلك.

التركيب العمري والنوعي:

هو تركيب السكان حسب عدد أو نسبة الذكور والإناث ضمن كل فئة عمرية. ويعد التركيب العمري والنوعي للسكان النتيجة التراكمية للاتجاهات السابقة في معدلات الخصوبة والوفيات والهجرة. ويعتبر توفر المعلومات حول التركيب العمري والنوعي شرطاً أساسياً مسبقاً لوصف وتحليل العديد من أنواع البيانات الديمغرافية.

الخصوبة:

هي الأداء التكاثري (التناسلي) الفعلي للفرد أو الزوجين أو المجموعة أو السكان، (العدد الفعلي الذي أنجبته المرأة من المواليد طوال فترة حياتها الإنجابية) أو المجتمع.

معدل الخصوبة الكلي (مؤشر):

مؤشر يقيس متوسط عدد المواليد أحياء لكل امرأة (أو مجموعة نساء) خلال فترة حياتها (حياتها) الإنجابية حسب معدلات الخصوبة العمرية لسنة ما، وفيما لم تتعرض المرأة لخطر الوفاة.

الخصوبة التفصيلية حسب العمر:

هم المواليد الذين تتجنبهم النساء من فئة عمرية معينة ويعتبر معدل الخصوبة التفصيلية حسب العمر عدد هؤلاء المواليد لكل 1,000 امرأة في تلك الفئة.

وفيات الرضع:

مصطلح يشير الوفيات الرضع (الذين نقل أعمارهم عن سنة) ويعتبر معدل وفيات الرضع عدد هذه الوفيات لكل 1,000 من المواليد الأحياء خلال سنة معينة.

وفيات الذين أعمارهم تقل عن خمس سنوات:

هي احتمال وفاة الأطفال بين ولادتهم وقبل بلوغهم عمر الخمس سنوات.

المدرسة:

هي أي مؤسسة تعليمية غير رياض الأطفال بغض النظر عن عدد طلبتها وتركيبها الصفّي، حيث أن أدنى صف فيها لا يقل عن الصف الأول وأعلى صف لا يزيد عن الصف الثاني عشر.

المرحلة الأساسية:

هي قاعدة التعليم والأساس الذي تقوم عليه مراحل التعليم الأخرى، ومدتها تسع سنوات.

المرحلة الثانوية:

هي المرحلة التي تلي المرحلة الأساسية ثلاث سنوات، أي السنوات الدراسية 10، 11، 12.

رياض الأطفال:

هي كل مؤسسة تعليمية تقدم تربية للطفل قبل مرحلة التعليم الأساسي بسنتين على الأكثر، وتحصل على ترخيص مزاولة المهنة من وزارة التربية والتعليم. وتنقسم إلى مرحلتين: مرحلة البستان؛ يكون الأطفال فيها عادة في سن الرابعة ومرحلة التمهيدي ويكون الأطفال فيها عادة في سن الخامسة.

معدل الالتحاق الإجمالي في مراحل التعليم (مؤشر):

مؤشر يقيس عدد الطلبة في سن التعليم في مرحلة ما المسجلين في مرحلة التعليم كنسبة مئوية من السكان في الفئة العمرية الموازية لهذه المرحلة.

سوء التغذية:

مصطلح سوء التغذية يستخدم ليشمل الاضطرابات الناجمة عن أسباب متعددة بدءاً بنقص عناصر غذائية دقيقة ومحددة مثل الفيتامينات والمعادن أو البروتينات ونقص أو زيادة السعرات الحرارية والتي من الممكن أن تسبب المجاعة أو السمنة أو أمراض أخرى.

نسبة الأطفال دون سن الخامسة الذين يعانون من قصر القامة (مؤشر):

مؤشر يقيس نسبة الأطفال دون سن 5 سنوات ممن نقل اطوالهم مقابل اعمارهم عن ناقص انحرافين معياريين عن طول الطفل المعياري قياساً بعمره حسب معايير منظمة الصحة العالمية.

التطعيم:

التطعيم هو العملية التي بواسطتها يصبح نظام الفرد المناعي محصن ومقاومًا للأمراض المعدية، عادة عن طريق إعطاء اللقاح.

نسبة الأطفال دون سن الخامسة الذين يعانون من زيادة الوزن (مؤشر):

مؤشر يقيس نسبة الأطفال دون سن 5 سنوات ممن تزيد أوزانهم مقابل اعمارهم عن انحرافين معياريين عن وزن الطفل المعياري قياساً بعمره حسب معايير منظمة الصحة العالمية.

نسبة الأطفال دون سن الخامسة الذين يعانون من الهزال (مؤشر):

نسبة الأطفال دون سن 5 سنوات ممن تقل أوزانهم مقابل اطوالهم عن ناقص انحرافين معياريين عن وزن الطفل المعياري قياساً بطوله حسب معايير منظمة الصحة العالمية.

الوزن أقل من الطبيعي للمولود:

هو وزن المولود الذي يقل عن 2.5 كغم عند ولادته.

العمل:

هو الجهد المبذول في جميع الأنشطة التي يمارسها الأفراد بهدف الربح أو الحصول على أجره معينة سواء كانت على شكل راتب شهري أو أجره أسبوعية أو بالميأومة أو على القطعة أو نسبة من الأرباح أو سمسرة أو غير ذلك من الطرائق. كذلك فإن العمل بدون أجر أو عائد في مصلحة أو مشروع أو مزرعة للعائلة يدخل ضمن مفهوم العمل.

العامل:

هو الفرد الذي عمره 15 سنة فأكثر والذي باشر عملاً معيناً ولو لساعة واحدة خلال الفترة المرجعية سواء كان لحسابه أو لحساب الغير، باجر أو بدون اجر أو في مصلحة العائلة أو كان غائب عن عمله بشكل مؤقت (بسبب المرض، عطلة، توقف مؤقت أو أي سبب آخر)، ويصنف العاملون حسب عدد ساعات العمل الأسبوعية إلى عاملين (1-14) ساعة، عاملين 15 ساعة فأكثر وكذلك الأفراد الغائبون عن أعمالهم بسبب المرض، أو إجازة مدفوعة الأجر، أو إغلاق أو إضراب أو توقيف مؤقت وما شابه ذلك، يعتبر عاملين من 1-14 ساعة.

يعمل لحسابه:

وهو الفرد الذي يعمل في منشأة يملكها أو يملك جزءاً منها (شريك) وليس بالمنشأة أي مستخدم يعمل بأجر ويشمل الأشخاص الذين يعملون لحسابهم خارج المنشآت.

يعمل بأجر:

هو الفرد الذي يعمل لحساب فرد آخر أو لحساب منشأة أو جهة معينة وتحت إشرافها ويحصل مقابل عمله على أجر محدد سواء كان بأجر على شكل راتب شهري أو أجره أسبوعية أو بالميأومة أو على القطعة أو أي طريقة دفع أخرى. ويندرج تحت ذلك العاملون بالوزارات والهيئات الحكومية والعاملون بالشركات بالإضافة إلى الذين يعملون بأجر في مصلحة خاصة بالعائلة أو لدى الغير.

عضو أسرة غير مدفوع الأجر:

هو الفرد الذي يعمل لحساب العائلة، أي في مشروع أو مصلحة أو مزرعة للعائلة ولا يتقاضى نظير ذلك أي أجره وليس له نصيب في الأرباح.

صاحب عمل:

وهو الفرد الذي يعمل في منشأة يملكها أو يملك جزءاً منها (شريك) ويعمل تحت إشرافه أو لحسابه مستخدم واحد على الأقل بأجر. ويشمل ذلك أصحاب العمل الذين يديرون مشاريع أو مقاولات خارج المنشآت بشرط أن يعمل تحت إشرافهم أو لحسابهم مستخدم واحد على الأقل بأجر ولا يعتبر حملة الأسهم في الشركات المساهمة أصحاب عمل حتى ولو عملوا فيها.

ساعات العمل:

تعبر ساعات العمل عن الوقت الذي يصرفه العامل في مهنته.

الأجر النقدي:

هو الأجر النقدي الصافي المدفوع للمستخدمين بأجر.

استخدام الإنترنت:

عرف استخدام الإنترنت بأنه القيام بالاستخدامات الأساسية مثل: الدخول إلى المواقع، قراءة الصحف، تنزيل الملفات أو البرامج من الشبكة. وقد حددت فترة الاستخدام (خلال 12 شهر الماضية من تاريخ الإسناد في المسح).

الفصل الثاني

أجندة التنمية المستدامة 2030

1.2 خلفية عامة حول أجندة 2030¹

أجندة التنمية المستدامة 2030، هي دعوة عالمية للعمل من أجل القضاء على الفقر وحماية كوكب الأرض وضمان تمتع جميع الناس بالسلام والازدهار بحلول 2030، وتستند إلى مفهوم التنمية بعيد مستدام يشمل 17 هدفاً؛ أهداف التنمية المستدامة هي أهداف مترابطة وغالباً النجاح في تحقيق هدف بعينه في معالجة موضوع محدد يؤدي إلى تحقيق الأهداف الأخرى، حيث ترتبط هذه الأهداف فيما بينها على الرغم من ان لكل منها غايات محددة، تمثل في مجموعها 169 غاية.

فالإنسان في بعده الوجودي هو الهدف مع وعي أكبر لضرورة تناغم هذا الوجود مع البيئة الطبيعية القادرة وحدها على ضمان ديمومته المستقبلية. وتكمن أهمية هذه الأجندة في أنها إضافة للبعد الاقتصادي للتنمية، فقد ركزت على البعدين الاجتماعي والبيئي، من أجل بناء تعاون تنموي معولم قائم على رؤيا مشتركة أساسها التنمية البشرية العالمية والعادلة التي تحترم محدودية المصادر البيئية لكوكب الأرض.

وتستند أهداف التنمية المستدامة إلى التعاون الكامل والعمل مع جميع الشركاء وبشكل عملي حتى يتمكن من اتخاذ الخيارات الصحيحة لتحسين الحياة بطريقة مستدامة للأجيال القادمة. وهي توفر مبادئ وغايات واضحة لجميع الدول لتعتمدها وفقاً لأولوياتها وخططها الوطنية مع تسليط الضوء على التحديات البيئية التي يواجهها العالم بأسره.

2.2 عناصر التنمية المستدامة²

عرفت الأمم المتحدة التنمية المستدامة بأنها "تعزيز التنمية الاقتصادية مع الحفاظ على الموارد الطبيعية؛ وضمان مواصلة التنمية الاجتماعية والبيئية على أساس المساواة" (الأمم المتحدة، 1998). بمعنى آخر، التنمية المستدامة هي التنمية التي تلبي احتياجات الحاضر دون المساس بقدرة الأجيال القادمة على تلبية احتياجاتها الخاصة.

وعليه، فإن التنمية المستدامة هي عملية تتداخل فيها الجوانب التنموية الاقتصادية والاجتماعية والبيئية من أجل تحقيق الرفاهية الإنسانية. إن هذا التعريف يساعد في توضيح ابعاد التنمية المستدامة وأهمية الاستمرارية في رصدها وتطويرها وتقييمها المستمر.

3.2 الهدف العام للتقرير

يهدف هذا التقرير إلى تسليط الضوء على واقع الطفل الفلسطيني ضمن أهداف التنمية المستدامة من خلال عرض مؤشرات الطفل في الأهداف الـ 17 للتنمية المستدامة، للمساهمة في تسهيل عمل متخذي القرارات وصانعي السياسات، وذلك من خلال تقديم خطط مناسبة وفعالة لتوفير حياة كريمة للأطفال الفلسطينيين، كما يرصد التقرير مدى التقدم المحرز في العمل

¹: منظمة الأمم المتحدة: www.sustainabledevelopment.un.org/post2015/transformingourworld

²منظمة الأمم المتحدة: www.sustainabledevelopment.un.org/post2015/transformingourworld

على أهداف التنمية المستدامة المتعلقة بالطفل، ويهدف أيضاً الى اعطاء صورة عن مدى وجود فجوات متعلقة بأهداف التنمية المستدامة المتعلقة بالطفل.

4.2 منهجية التقرير

يتخصص هذا التقرير في مؤشرات التنمية المستدامة ذات العلاقة بمؤشرات الأطفال، وقد تم حصر كافة المؤشرات التي تتوفر بياناتها بالجهاز، حيث تم العمل على هذا التقرير من خلال الاعتماد بشكل أساسي على البيانات المتوفرة في قاعدة بيانات أهداف التنمية المستدامة في الجهاز المركزي للإحصاء الفلسطيني من مختلف المصادر، حيث تم عرض المؤشرات ذات الصلة بالأطفال في كل هدف.

الفصل الثالث

واقع مؤشرات الطفل في أهداف التنمية المستدامة 2030

1.3 إحصاءات الطفل

تلعب البيانات دوراً كبيراً في القاء الضوء على واقع الأطفال وحقوقهم، حيث يتم من خلالها العمل على تحديد احتياجاتهم من أجل تقديم الدعم لهم وتحقيق فرص المساواة والعدالة، فمن دون البيانات لا يمكن ان يتم الوصول الى هؤلاء الاطفال أو إبراز قضاياهم في مجتمعهم، أو تسليط الضوء على معاناتهم.

ومن هنا تلعب البيانات والمعلومات دوراً هاماً في استخدامها من قبل صانعي السياسات ومنتخذي القرار خاصة العاملين في مجال الطفولة والمساعدة في فهم القضايا وتحديد الفجوات التي يجب أن تكون في مقدمة سياساتهم وخططهم وبرامجهم، من أجل بناء التدخلات الناجحة، ومن ثم رصد مؤشرات الطفولة ومراقبة حقوق الطفل ومتابعة التقدم في تحقيق هذه الحقوق.

2.3 توزيع مؤشرات الطفل في أهداف التنمية المستدامة 2030 عالمياً

تم رصد 49 مؤشراً خاصاً بالطفل على مستوى العالم، أي حوالي 20% من إجمالي المؤشرات البالغة 247 موزعة على أهداف التنمية المستدامة 2030، وحوالي ربع هذه المؤشرات موجودة في الهدف الثالث من أهداف التنمية المستدامة المتعلق بالصحة والرفاه حيث يوجد فيه (12 مؤشر خاصة بالطفل).

جدول 1: عدد مؤشرات أهداف التنمية المستدامة 2030 المرتبطة مباشرة بواقع الطفل حسب الهدف

الهدف	عدد المؤشرات الإجمالي للهدف	عدد مؤشرات الطفل	نسبة مؤشرات الطفل
01. القضاء على الفقر	13	7	53.8%
02. القضاء التام على الجوع	14	3	21.4%
03. الصحة الجيدة والرفاه	28	12	42.9%
04. التعليم الجيد	12	6	50.0%
05. المساواة بين الجنسين	14	4	28.6%
06. المياه النظيفة والنظافة الصحية	11	2	18.2%
07. طاقة نظيفة وبأسعار معقولة	6	1	16.7%
08. العمل اللائق ونمو الاقتصاد	16	2	12.5%
09. الصناعة والابتكار والهياكل الأساسية	12	0	0.0%
10. الحد من أوجه عدم المساواة	14	1	7.1%
11. مدن ومجتمعات محلية مستدامة	14	3	21.4%
12. الاستهلاك والإنتاج المسؤولين	13	0	0.0%
13. العمل المناخي	8	1	12.5%
14. الحياة تحت الماء	10	0	0.0%
15. الحياة في البر	14	0	0.0%
16. السلام والعدالة والمؤسسات القوية	24	5	20.8%
17. عقد الشراكات لتحقيق الأهداف	24	2	8.3%
المجموع	247	49	19.8%

المصدر: الموقع الإلكتروني لليونسيف <https://www.unicef.org>

ويلاحظ أن هنالك أربعة أهداف من ضمن أهداف التنمية المستدامة السبعة عشر تقتصر تماماً إلى مؤشرات ذات أبعاد خاصة بالطفل، وهي الهدف التاسع المتعلق بالصناعة والابتكار والهياكل الأساسية، الهدف الثاني عشر المتعلق بالاستهلاك والإنتاج المسؤولان، الهدف الرابع عشر المتعلق بالحياة تحت الماء والهدف الخامس عشر المتعلق بالحياة في البر، حيث أنها تؤثر بكل فئات المجتمع بشكل مباشر وغير مباشر بالأطفال.

3.3 واقع توفر بيانات مؤشرات التنمية المستدامة في فلسطين

عند تقييم واقع مؤشرات التنمية المستدامة في فلسطين، نجد أن البيانات تتوفر لحوالي 163 مؤشر أي ما نسبته 66%، بينما بلغ عدد المؤشرات التي لا يتوفر عنها بيانات 84 مؤشراً أي ما نسبته 34%.

مؤشرات أهداف التنمية المستدامة حسب توفر البيانات لها في فلسطين، 2021

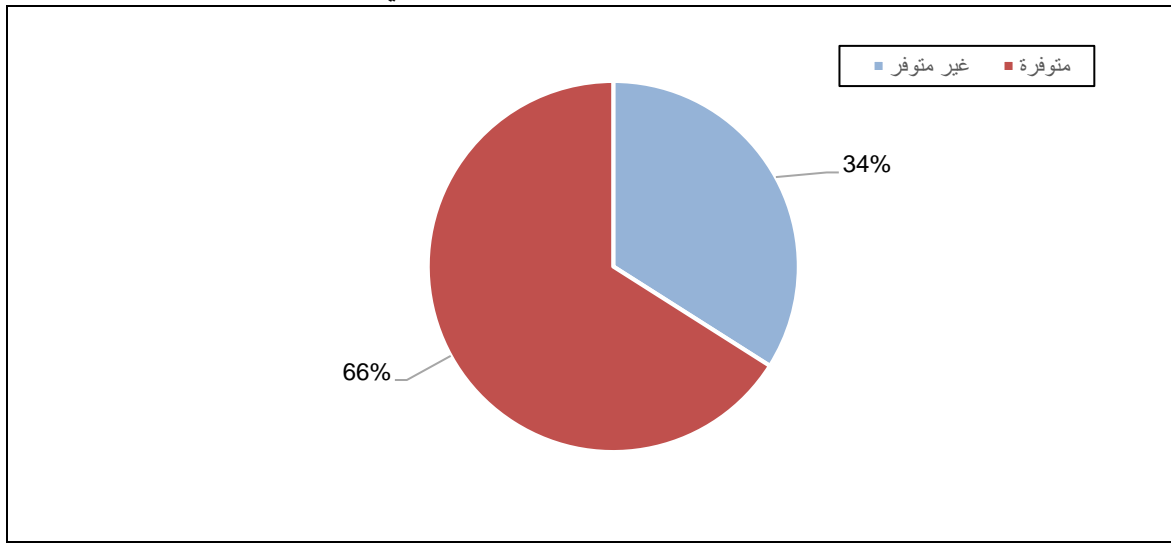

المصدر: الجهاز المركزي للإحصاء الفلسطيني، 2021. قاعدة بيانات مؤشرات التنمية المستدامة <https://www.pCBS.gov.ps/mainSDGsAr.aspx>. رام الله - فلسطين.

وعند الإمعان بشكل جيد على مستوى الأهداف، فإننا نلاحظ أن الهدف الثالث والمتعلق بضمان تمتع الجميع بأنماط عيش صحية وبالرفاهية في جميع الأعمار، يحتوي على أكبر عدد من المؤشرات التي يتوفر لها بيانات (18) مؤشر أي ما نسبته 11% من مجموع المؤشرات التي يتوفر لها بيانات، ثم يأتي الهدف السادس عشر والذي يهدف لتعزيز السلام والعدالة والمؤسسات القوية حيث بلغ عدد المؤشرات التي يتوفر لها بيانات (17) مؤشر وتشكل ما نسبته 10.4%. وحول نسبة توفر البيانات لمؤشرات الهدف الواحد فكانت أعلى نسبة توفر بيانات في مؤشرات الهدف الرابع والتاسع بنسبة تزيد عن 90% من مؤشرات هذين الهدفين.

جدول 2: مؤشرات أهداف التنمية المستدامة في فلسطين حسب توفر البيانات، 2021

المجموع	مدى توفر البيانات		أهداف التنمية المستدامة	الرمز
	غير متوفرة	متوفرة		
13	3	10	01. القضاء على الفقر	1
14	8	6	02. القضاء التام على الجوع	2
28	10	18	03. الصحة الجيدة والرفاه	3
12	1	11	04. التعليم الجيد	4
14	4	10	05. المساواة بين الجنسين	5
11	4	7	06. المياه النظيفة والنظافة	6
6	0	6	07. طاقة نظيفة وبأسعار معقولة	7
16	5	11	08. العمل اللائق ونمو الاقتصاد	8
12	1	11	09. الصناعة والابتكار والهياكل	9
14	7	7	10. الحد من أوجه عدم المساواة	10
14	7	7	11. مدن ومجتمعات محلية	11
13	5	8	12. الاستهلاك والإنتاج المسؤولين	12
8	3	5	13. العمل المناخي	13
10	8	2	14. الحياة تحت الماء	14
14	2	12	15. الحياة في البر	15
24	7	17	16. السلام والعدالة والمؤسسات	16
24	9	15	17. عقد الشراكات لتحقيق الأهداف	17
247	84	163	المجموع	

المصدر: الجهاز المركزي للإحصاء الفلسطيني، 2021. قاعدة بيانات مؤشرات التنمية المستدامة <https://www.pcbs.gov.ps/mainSDGsAr.aspx>. رام الله - فلسطين.

4.3 واقع توفر بيانات مؤشرات الطفل في أهداف التنمية المستدامة في فلسطين

عند تقييم واقع مؤشرات الطفل حسب حالة التوفر في أهداف التنمية المستدامة في فلسطين، نجد أن البيانات تتوفر لما مجموعه 38 مؤشر من مجمل مؤشرات التنمية المستدامة أي ما نسبته 77.6%، بينما بلغ عدد المؤشرات التي لا تتوفر عنها بيانات 11 مؤشرات أي ما نسبته 22.4%، وهي مؤشرات ذات العلاقة بالطفل.

جدول 3: مؤشرات الطفل في فلسطين حسب توفر البيانات للمؤشرات ذات العلاقة بالطفل في أهداف التنمية المستدامة، 2021

المجموع	مدى توفر البيانات		أهداف التنمية المستدامة	
	غير متوفرة	متوفرة		
7	1	6	01. القضاء على الفقر	
3	1	2	02. القضاء التام على الجوع	
12	5	7	03. الصحة الجيدة والرفاه	
6	0	6	04. التعليم الجيد	
4	1	3	05. المساواة بين الجنسين	
2	0	2	06. المياه النظيفة والنظافة	
1	0	1	07. طاقة نظيفة وبأسعار معقولة	
2	0	2	08. العمل اللائق ونمو الاقتصاد	
1	0	1	10. الحد من أوجه عدم المساواة	
3	2	1	11. مدن ومجتمعات محلية	
1	0	1	13. العمل المناخي	
5	1	4	16. السلام والعدالة والمؤسسات	
2	0	2	17. عقد الشراكات لتحقيق	
49	11	38	المجموع	

المصدر: الجهاز المركزي للإحصاء الفلسطيني، 2021. قاعدة بيانات مؤشرات التنمية المستدامة <https://www.pcbs.gov.ps/mainSDGsAr.aspx>. رام الله - فلسطين.

وعند الإمعان بشكل جيد على مستوى الأهداف، فإننا نلاحظ أن الهدف الثالث والمتعلق بضمان تمتع الجميع بأنماط عيش صحية وبالرفاهية في جميع الأعمار، يحتوي على أكبر عدد من المؤشرات التي يتوفر لها بيانات (7) مؤشرات أي ما نسبته 18.4% من مجموع المؤشرات التي يتوفر لها بيانات وهو ذات الهدف الذي يتركز فيه المؤشرات التي لا يوجد بيانات حولها، ثم يأتي الهدفين الأول والرابع والالذان يهدفان الى القضاء على الفقر وتعزيز التعليم الجيد حيث بلغت نسبتهما 15.8% على حد سواء.

الفصل الرابع

تحليل واقع الطفل في فلسطين من خلال مؤشرات التنمية المستدامة 2030

الهدف 1- القضاء على الفقر بكافة أشكاله في كل مكان



جوهر هذا الهدف هو القضاء على الفقر بكافة أشكاله، بما في ذلك الفقر المدقع، عبر استراتيجيات مترابطة، لذا يجب توفير الدعم اللازم للناس في كل أنحاء العالم، من خلال تعزيز نظم الحماية الاجتماعية، هو في واقع الأمر من جوهر التنمية المستدامة.

يساهم الفقر في حرمان الأطفال من حقوقهم الأساسية في التغذية، والصحة، والمياه، والتعليم، والحماية، والمأوى وغير ذلك، مما يحدّ من قدرتهم على بناء مستقبل أفضل لأنفسهم ولأجيال القادمة. وإن لم تُتخذ إجراءات على مستوى العالم فسيؤدي فقر الأطفال على الأغلب إلى ترسيخ عدم المساواة الاجتماعية، وإلى حرمان الفتيات والفتيان الأشدّ فاقة من الخدمات التي يحتاجون إليها للبقاء على قيد الحياة والنجاح فيها³.

1.4 السكان دون خط الفقر

يعرف مؤشر نسبة السكان الذين يعيشون دون خط الفقر الدولي على أنه النسبة المئوية للسكان الذين يعيشون بأقل من 1.90 دولار أميركي في اليوم بحسب الأسعار الدولية للعام 2011. بلغ هذ المؤشر في فلسطين 0.2% من السكان في العام 2018.

المؤشر 1.1.1 نسبة السكان العاملون في فلسطين الذين يعيشون تحت خط الفقر الدولي، 2009 - 2018

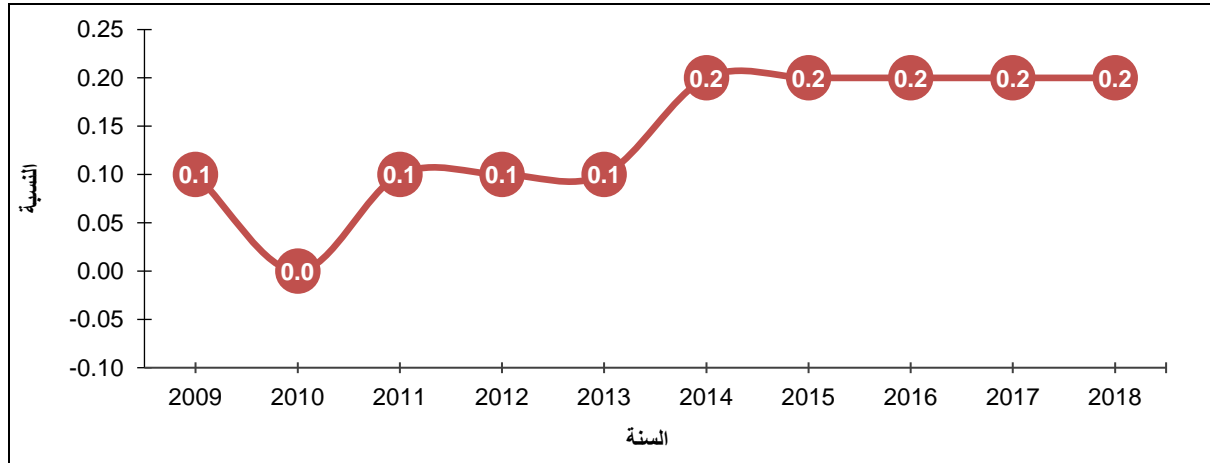

المصدر: قاعدة بيانات شعبية الاحصاء في الامم المتحدة UNSD - <https://unstats.un.org/sdgs/UNSDG/countryprofiles/PSE>

³ الموقع الالكتروني لليونيسيف <https://www.unicef.org>

أما خط الفقر الوطني فيشير الى تحقيق الحد الأدنى من مناحي الحياة للفرد داخل إطار مجتمعه المحلي، وتوضح البيانات أن ما يقارب ثلث السكان (29.2%) يعيشون دون خط الفقر الوطني في فلسطين، ويمكن القول ان الفقر في قطاع غزة (53.0%) يفوق المعدل السائد في الضفة الغربية (13.9%) بحوالي أربعة أضعاف في العام 2017.

المؤشر 1.2.1 نسبة السكان في فلسطين الذين يعيشون دون خط الفقر الوطني حسب المنطقة لسنوات مختارة

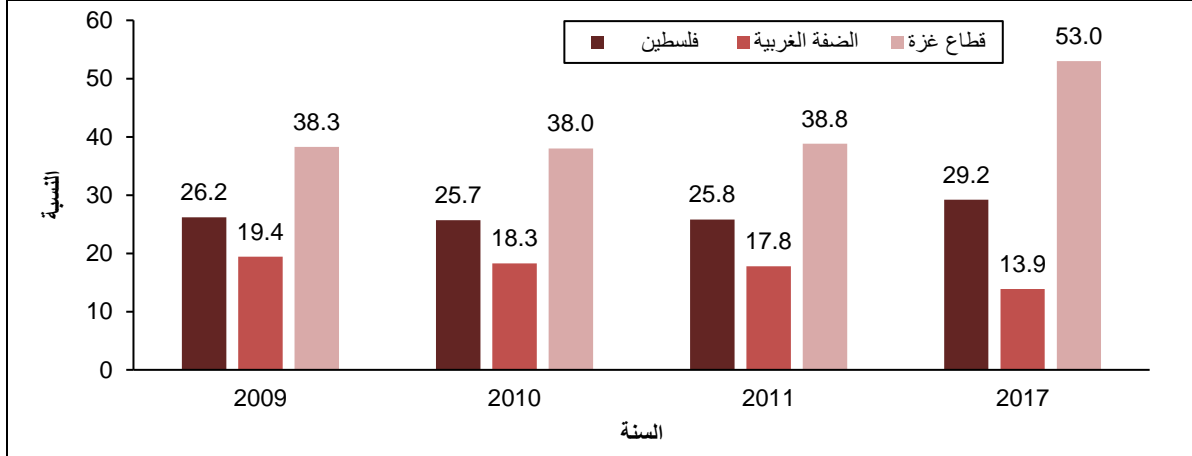

المصدر: الجهاز المركزي للإحصاء الفلسطيني، 2021. قاعدة بيانات معايير المعيشة في فلسطين، الانفاق والاستهلاك والفقر، 2009-2011، 2017. رام الله - فلسطين.

وعند النظر الى نسبة السكان الذين يعيشون دون خط الفقر الوطني حسب الجنس تشير البيانات ان نسبة النساء اللواتي عشن تحت هذا الخط في العام 2017 بلغت 29.7%، في حين بلغت النسبة بين الرجال 28.8%.

المؤشر 1.2.1 نسبة السكان في فلسطين الذين يعيشون دون خط الفقر الوطني حسب الجنس لسنوات مختارة

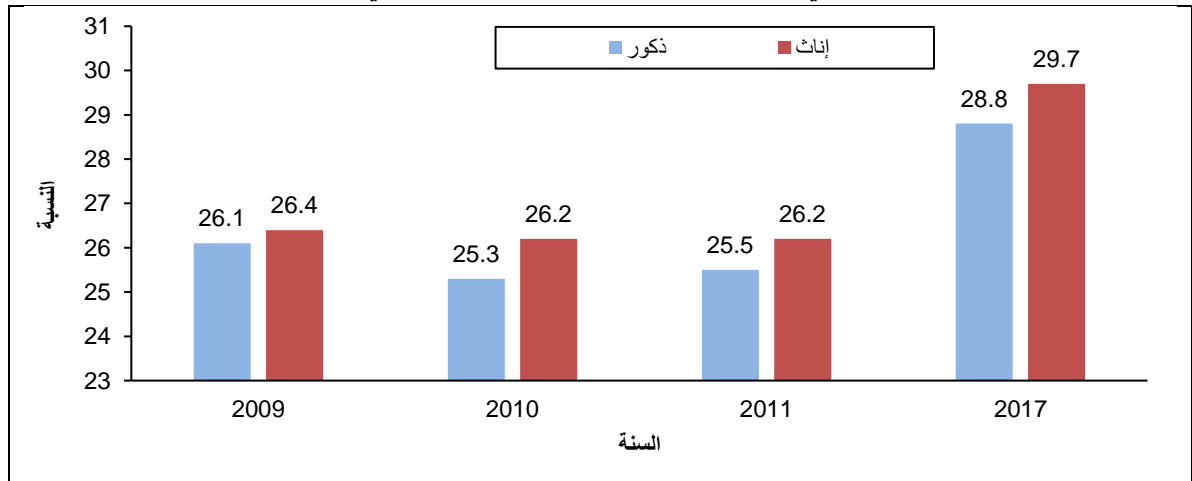

المصدر: الجهاز المركزي للإحصاء الفلسطيني، 2021. قاعدة بيانات معايير المعيشة في فلسطين، الانفاق والاستهلاك والفقر، 2009-2011، 2017. رام الله - فلسطين.

أظهرت البيانات ارتفاع في نسبة الأطفال الفقراء (0-9 سنوات)، حيث ارتفعت من 25.9% في العام 2011 الى 31.0% في العام 2017، كما ان هذه الفئة العمرية أكثر فقراً من الفئة العمرية (10-17 سنة).

المؤشر 1.2.1 نسبة السكان في فلسطين الذين يعيشون دون خط الفقر الوطني حسب الفئات العمرية لسنوات مختارة

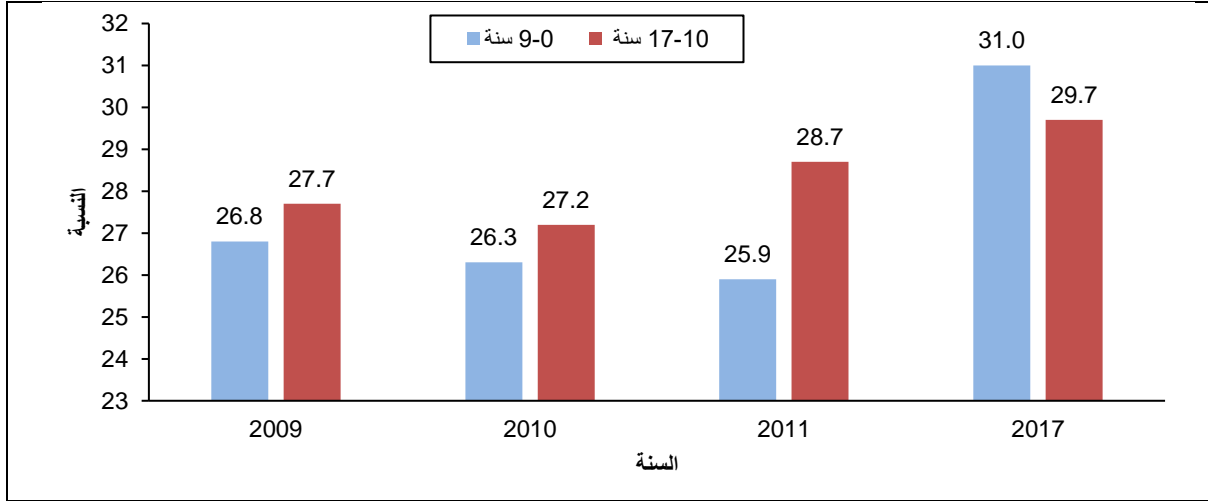

المصدر: الجهاز المركزي للإحصاء الفلسطيني، 2021. قاعدة بيانات معايير المعيشة في فلسطين، الإنفاق والاستهلاك والفقر، 2009-2011، 2017. رام الله _ فلسطين.

أشارت البيانات ان نسبة الأشخاص الذين يعانون من فقر متعدد الأبعاد (شدة الفقر) 42.4% في فلسطين للعام 2017، فيما بلغت نسبة الأطفال (0-17 سنة) الذين يعيشون في فقر متعدد الأبعاد 26.0%، كما ان ما نسبته 18.4% من الأسر في فلسطين تعيش في فقر متعدد الأبعاد للعام 2017.

مؤشرات الفقر متعدد الأبعاد في فلسطين حسب الفئة، 2017

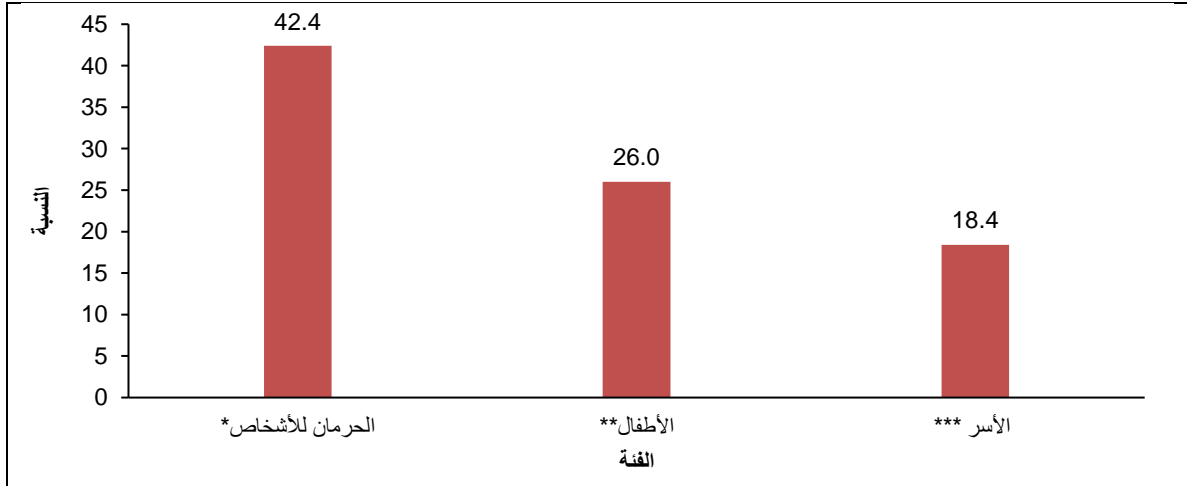

* المؤشر 1.2.2.1 متوسط نسبة الحرمان للأشخاص الذين يعانون من فقر متعدد الأبعاد (شدة الفقر)

** المؤشر 2.2.2.1 نسبة الأطفال الذين يعيشون في فقر متعدد الأبعاد خاص بالأطفال

*** المؤشر 3.2.2.1 نسبة الأسر التي تعيش في فقر متعدد الأبعاد

المصدر: الجهاز المركزي للإحصاء الفلسطيني، 2021. قاعدة بيانات معايير المعيشة في فلسطين، الإنفاق والاستهلاك والفقر، 2017. رام الله _ فلسطين.

أظهرت البيانات أن نسبة الفقر متعدد الأبعاد بين السكان بلغت (24.0%) في فلسطين في العام 2017، وان نسبة وجود فقر بين سكان قطاع غزة تعادل (44.7%) في العام 2017، مقابل (10.6%) بين السكان في الضفة الغربية، أي أن نسبة الفقر في قطاع غزة تفوق بحوالي أربعة أضعاف معدل انتشاره في الضفة الغربية.

المؤشر 4.2.2.1 نسبة السكان في فلسطين الذين يعيشون في فقر متعدد الأبعاد حسب المنطقة، 2017

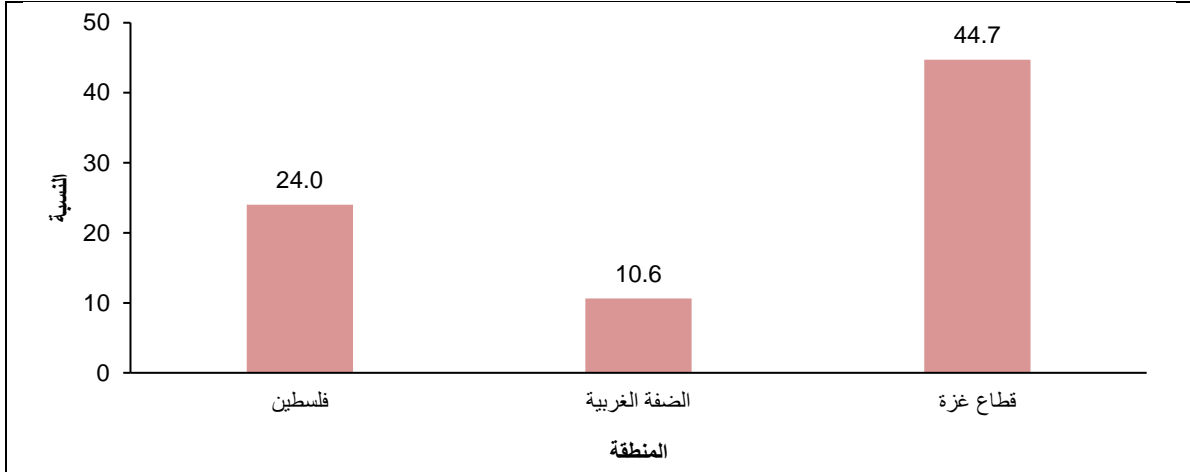

المصدر: الجهاز المركزي للإحصاء الفلسطيني، 2021. قاعدة بيانات معايير المعيشة في فلسطين، الإنفاق والاستهلاك والفقر، 2017. رام الله - فلسطين.

2.4 السكان المشمولين بحدود دنيا/ نظم للحماية الاجتماعية

تدعو الغاية 3.1 إلى تنفيذ نظم وطنية ملائمة للحماية الاجتماعية وتدابير للجميع ووضع حدود دنيا لها وبحلول عام 2030 تحقيق تغطية واسعة للفقراء والضعفاء.

ضمن هذه الغاية يأتي المؤشر 1.3.1 نسبة السكان الذين تشملهم حدود دنيا/ نظم للحماية الاجتماعية، وكانت النسب لهذا المؤشر حسب البيانات المتوفرة كالآتي:

الرقم	المؤشر	النسبة
1.	نسبة الأمهات اللواتي لديهن أطفال حديثي الولادة الذين تلقوا إعانة الأمومة النقدية في عام 2019.	7.0
2.	نسبة السكان الفقراء في البلاد يتلقون مساعدات نقدية من المساعدات الاجتماعية في عام 2018.	43.0
3.	نسبة الأطفال/الأسر التي تتلقى إعانة نقدية للطفل/الأسرة في عام 2019.	5.0
4.	نسبة السكان المستضعفين الذين يتلقون إعانة نقدية للمساعدة الاجتماعية في عام 2019.	27.0
5.	نسبة السكان المشمولين بميزة حماية اجتماعية واحدة على الأقل في عام 2019.	16.0
6.	نسبة سكان البلاد الذين يعانون من إعاقات شديدة ويتلقون إعانة نقدية للإعاقة في عام 2019.	5.6
7.	نسبة السكان فوق سن التقاعد القانوني الذين يتلقون معاشاً في عام 2019.	31.0

المصدر: قاعدة بيانات شعبية الإحصاء في الأمم المتحدة - UNSD - <https://unstats.un.org/sdgs/UNSDG/countryprofiles/PSE>

حيث يتضح من المعطيات أعلاه أنه ما زال هناك حاجة كبيرة لتغطية المزيد من السكان (باختلاف فئاتهم) للحماية الاجتماعية في مختلف المجالات.

3.4 السكان الذين يمكنهم الحصول على الخدمات الأساسية

تدعو الغاية 4.1 إلى كفاءة تمتع جميع الرجال والنساء، ولا سيما الفقراء والضعفاء منهم، بنفس الحقوق في الحصول على الموارد الاقتصادية، وكذلك حصولهم على الخدمات الأساسية، وعلى حق امتلاك الأراضي والتصرف فيها وغير ذلك من الحقوق المتعلقة بأشكال الملكية الأخرى، وبالميراث، وبالحصول على الموارد الطبيعية، والتكنولوجيا الجديدة الملائمة، والخدمات المالية.

يقيس المؤشر 1.4.1 نسبة السكان الذين يعيشون في أسر معيشية يمكنها الحصول على الخدمات الأساسية بما في ذلك التمويل المتناهي الصغر، بحلول عام 2030، جاءت نسب هذا المؤشر على النحو الآتي:

الرقم	المؤشر	النسبة
1.	نسبة السكان الذين يستخدمون خدمات مياه الشرب الأساسية في عام 2020-2019	99.2
2.	نسبة السكان الذين يستخدمون خدمات الصرف الصحي الأساسية في عام 2020-2019	97.6
3.	نسبة السكان الذين يستخدمون خدمات الماء والصابون عند غسل الأيدي في عام 2020-2019	95.2

المصدر: الجهاز المركزي للإحصاء الفلسطيني، 2021. المسح العنقودي الفلسطيني متعدد المؤشرات، 2020-2019. تقرير النتائج النهائية. رام الله- فلسطين.

4.4 عدد الوفيات والمفقودين والمتضررين بشكل مباشر بسبب الكوارث

بلغ إجمالي عدد الوفيات بسبب الكوارث في فلسطين 0.02 وفاة لكل 100 ألف من السكان في العام 2018 مقارنة مع 0.9 وفاة لكل 100 ألف من السكان في العام 2013. وسجل عام 2016 النسبة الأعلى خلال العقد الماضي، حيث كانت 1.87 وفاة لكل 100 ألف من السكان.

المؤشر 1.1.5.1 عدد الأفراد المتوفين بشكل مباشر بسبب الكوارث لكل 100 ألف من السكان في فلسطين لسنوات مختارة

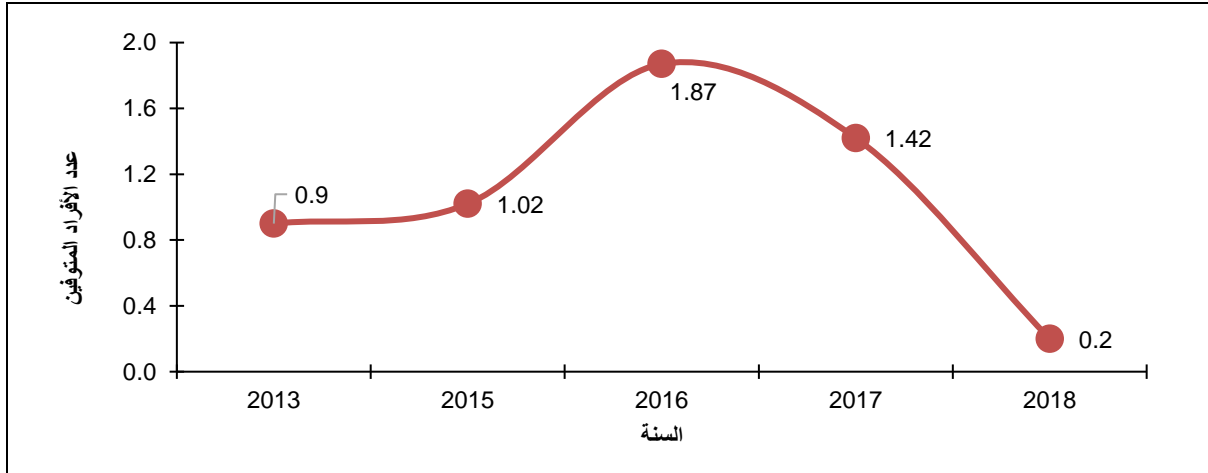

المصدر: المركز الوطني للحد من مخاطر الكوارث، و <https://unstats.un.org/sdgs/indicators/database>

من جهة أخرى، فقد بلغ إجمالي عدد المتضررين بسبب الكوارث في فلسطين 6.28 شخص لكل 100 ألف من السكان في العام 2018 مقارنة مع 94.80 شخص لكل 100 ألف من السكان في العام 2013.

المؤشر 3.1.5.1 عدد الأفراد المتضررين بشكل مباشر بسبب الكوارث لكل 100 ألف من السكان في فلسطين لسنوات مختارة

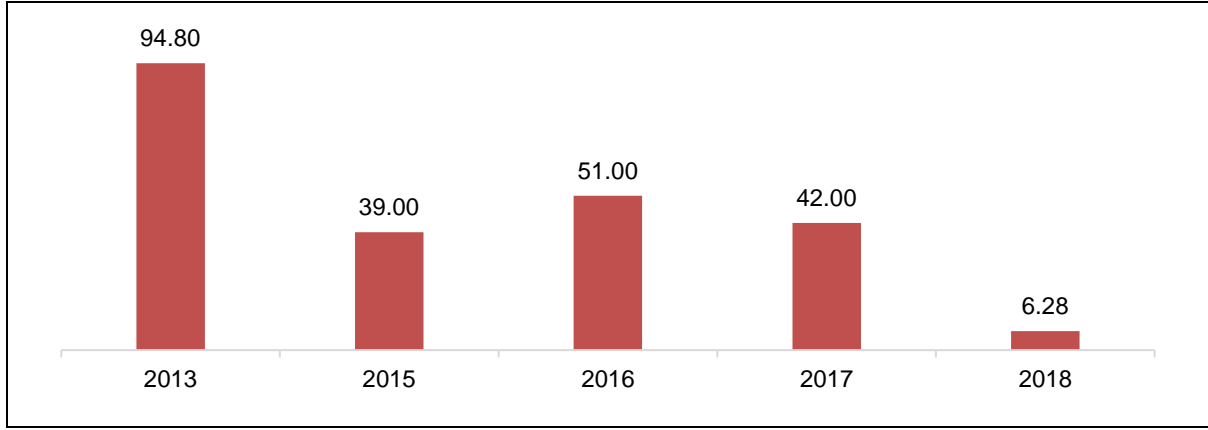

المصدر: المركز الوطني للحد من مخاطر الكوارث، و <https://unstats.un.org/sdgs/indicators/database>

الهدف 2- القضاء على الجوع وتوفير الأمن الغذائي والتغذية المحسنة وتعزيز الزراعة المستدامة

القضاء التام
على الجوع



يسعى الهدف الثاني إلى ضمان تمتع الإنسانية جمعاء بإمكانية الحصول على غذاء صحي ومغذٍ، وتعتبر التغذية الجيدة هي أساس حياة الطفل، وصحته، ونموه، حيث يمتلك الأطفال الذين يحصلون على تغذية جيدة قدرة أكبر على النمو والتعلم، والمشاركة في مجتمعاتهم، والقدرة على الصمود في وجه الأمراض والكوارث وحالات الطوارئ الأخرى. لذا يجب العمل على ضمان حصول كل طفل على الطعام المغذي، والمأمون، والمستدام، وميسور التكلفة الذي يحتاجون إليه لتحقيق إمكاناتهم الكاملة.⁴

5.4 سوء التغذية

وفقاً لمنظمة الصحة العالمية، فإن سوء التغذية يعتبر من أخطر العوامل التي تهدد الصحة العامة، وعلى الصعيد العالمي، فإن سوء التغذية يسهم في 45% من وفيات الأطفال دون سن الخامسة.⁵

1.5.4 نسبة الأطفال دون سن الخامسة الذين يعانون من قصر القامة

قصر القامة هو مؤشر يقيس نسبة الأطفال دون سن 5 سنوات ممن تقل أطوالهم مقابل أعمارهم عن ناقص انحرافين معياريين عن طول الطفل المعياري قياساً بعمره حسب معايير منظمة الصحة العالمية. تشير البيانات إلى أن نسبة الأطفال دون سن الخامسة الذين يعانون من قصر القامة خلال 2019-2020 في فلسطين بلغت 8.7%، وبلغت هذه النسبة 9.0% لقطاع غزة وهي أعلى منها في الضفة الغربية حيث بلغت 8.5%.

4 الموقع الإلكتروني لليونيسيف <https://www.unicef.org>

5 "www.medicalnewstoday.com, Retrieved 29-1-2018. Edited. Christian Nordqvist (4-12-2017), "Malnutrition: What you need to know"

المؤشر 1.2.2 نسبة الأطفال دون سن الخامسة الذين يعانون من قصر القامة في فلسطين حسب المنطقة 2019-2020

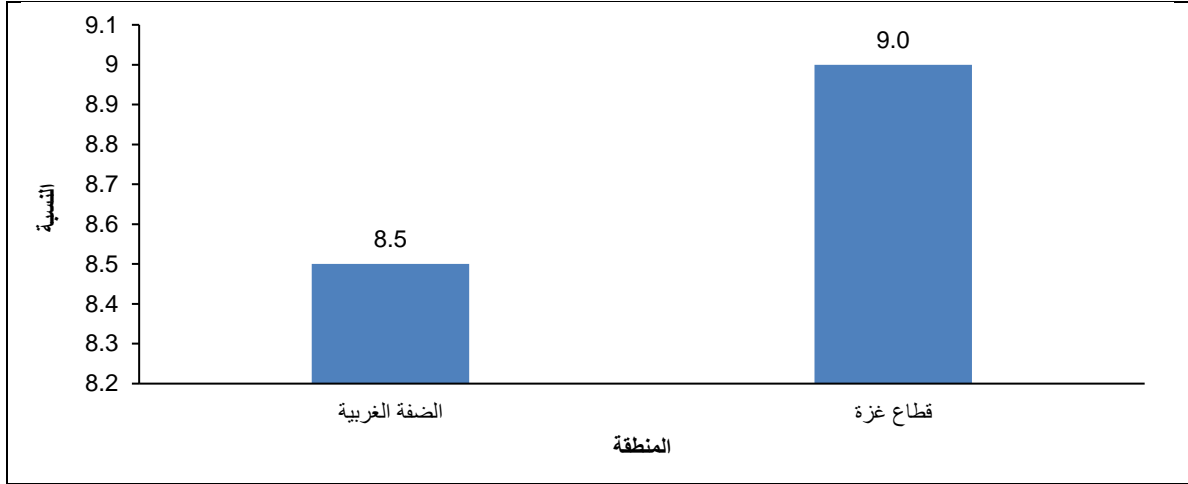

المصدر: الجهاز المركزي للإحصاء الفلسطيني، 2021. قاعدة بيانات المسح العنقودي الفلسطيني متعدد المؤشرات، 2019-2020 رام الله- فلسطين.

وبينت النتائج انه لا يوجد تفاوت كبير بين الذكور والإناث دون سن الخامسة الذين يعانون من قصر القامة، حيث بلغت 8.6% للذكور و8.8% للإناث خلال 2019-2020.

المؤشر 1.2.2 نسبة الأطفال دون سن الخامسة الذين يعانون من قصر القامة حسب الجنس 2019-2020

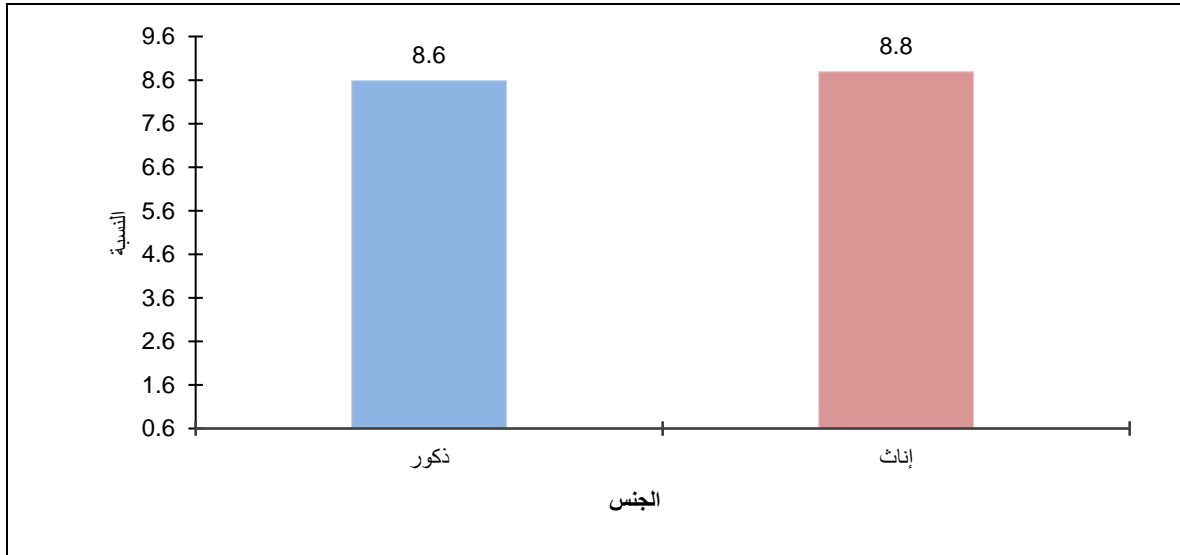

المصدر: الجهاز المركزي للإحصاء الفلسطيني، 2021. قاعدة بيانات المسح العنقودي الفلسطيني متعدد المؤشرات، 2019-2020 رام الله- فلسطين.

2.5.4 نسبة الأطفال دون سن الخامسة الذين يعانون من الهزال

الهزال مؤشر يقيس نسبة الأطفال دون سن 5 سنوات ممن تقل أوزانهم مقابل أطوالهم عن ناقص انحرافين معياريين عن وزن الطفل المعياري قياساً بطوله حسب معايير منظمة الصحة العالمية. وقد يكون ذلك نتيجة لعدم تناول الطفل الغذاء الكافي و/أو إصابته بمرض معد، مثل الإسهال. ويتعرض الطفل المصاب بالهزال المتوسط أو الحاد لزيادة مخاطر الوفاة. تشير البيانات ان نسبة الأطفال دون سن الخامسة الذين يعانون من الهزال 1.3% في فلسطين؛ 1.7% في الضفة الغربية و0.8% في قطاع غزة خلال 2019-2020.

المؤشر 1.2.2.2: نسبة الأطفال دون سن الخامسة الذين يعانون من الهزال في فلسطين حسب المنطقة 2019-2020

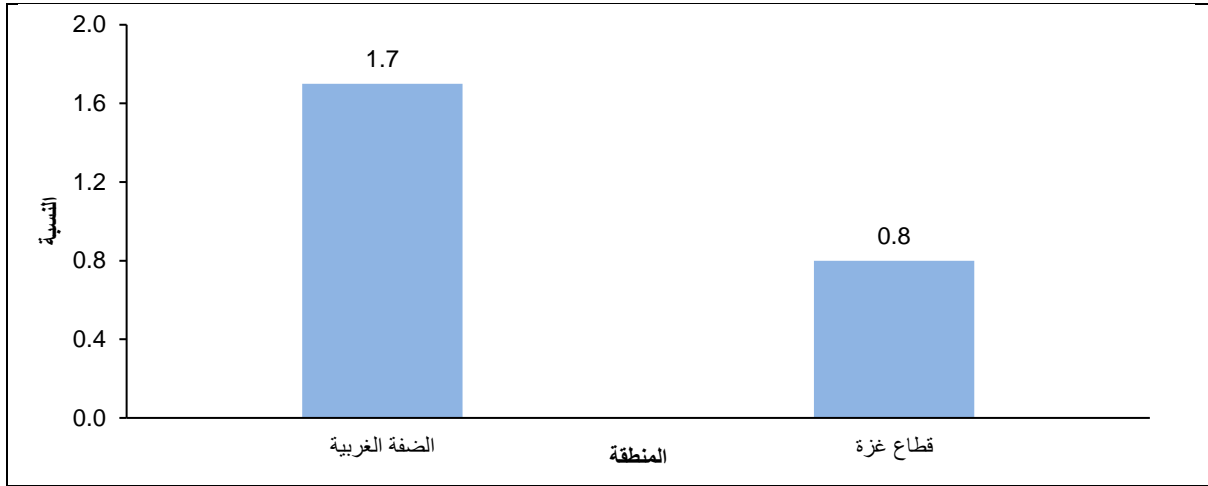

المصدر: الجهاز المركزي للإحصاء الفلسطيني، 2021. قاعدة بيانات المسح العنقودي الفلسطيني متعدد المؤشرات، 2019-2020 رام الله- فلسطين.

وبينت النتائج انه لا يوجد تفاوت بين الذكور والإناث دون سن الخامسة الذين يعانون من الهزال، حيث تتساوى هذه النسبة بين الذكور والإناث وبلغت 1.3% خلال العام 2019-2020.

المؤشر 1.2.2.2: نسبة الأطفال دون سن الخامسة الذين يعانون من الهزال في فلسطين حسب الجنس 2019-2020

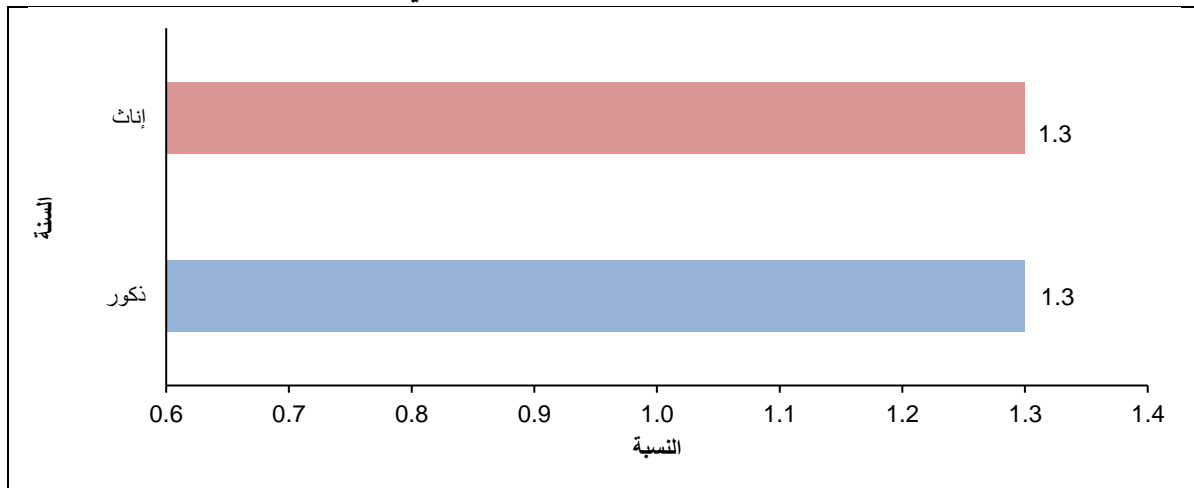

المصدر: الجهاز المركزي للإحصاء الفلسطيني، 2021. قاعدة بيانات المسح العنقودي الفلسطيني متعدد المؤشرات، 2019-2020 رام الله- فلسطين.

3.5.4 نسبة الأطفال دون سن الخامسة الذين يعانون من زيادة الوزن

زيادة الوزن مؤشر يقيس نسبة الأطفال دون سن 5 سنوات ممن تزيد أوزانهم مقابل اعمارهم عن انحرافين معياريين عن وزن الطفل المعياري قياساً بعمره حسب معايير منظمة الصحة العالمية. تشير البيانات الى ان نسبة الأطفال دون سن الخامسة الذين يعانون من زيادة الوزن خلال العام 2019-2020 في فلسطين قد بلغت 8.6%، وكان على مستوى الضفة الغربية 10.9% وعلى مستوى قطاع غزة 5.8%.

المؤشر 2.2.2.2 نسبة الأطفال دون سن الخامسة الذين يعانون من زيادة الوزن في فلسطين حسب المنطقة والجنس 2019-2020

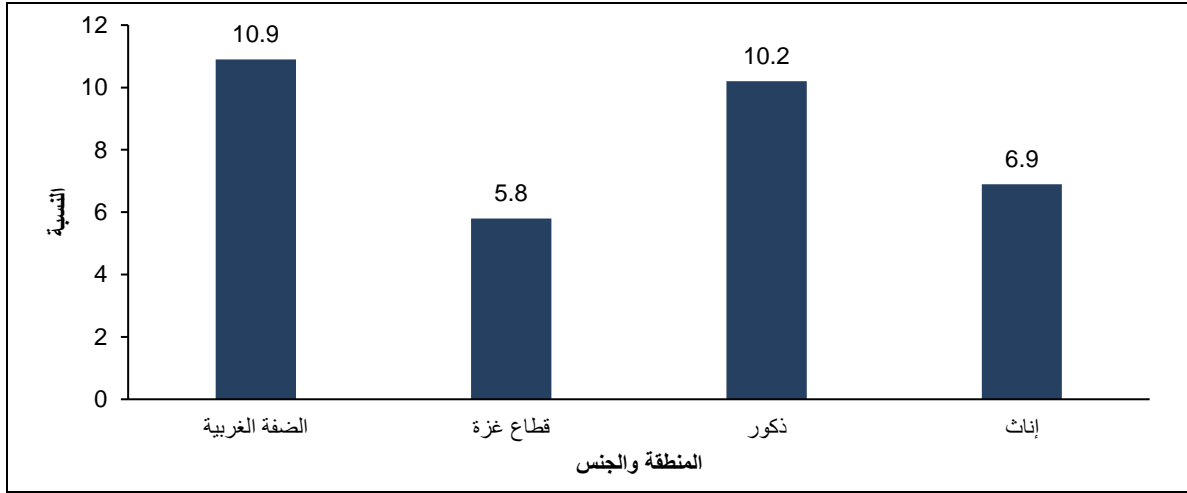

المصدر: الجهاز المركزي للإحصاء الفلسطيني، قاعدة بيانات المسح العنقودي الفلسطيني متعدد المؤشرات، 2019-2020 رام الله- فلسطين.

أما حسب الجنس فقد توزعت نسبة زيادة الوزن لتبلغ 10.2% بالنسبة للذكور مقابل 6.9% بالنسبة للإناث خلال العام 2019-2020

الهدف 3- ضمان تمتع الجميع بأنماط عيش صحية وبالرفاهية في جميع الأعمار

الصحة
الجيدة والرفاه

يسعى الهدف الثالث إلى ضمان توفير الرفاه للجميع في كافة الأعمار في مجال الصحة ويدعو إلى تحسين الصحة الإنجابية وصحة الأم والطفل من أجل الحد من وفيات الأمهات والأطفال الرضع، والقضاء على أوبئة الأمراض الفيروسية في العالم، ومكافحة الأمراض غير السارية والأمراض المزمنة، وتعزيز الرفاه والصحة العقلية وإنهاء الأمراض المعدية، وكذلك الحد من المخاطر الصحية، وضمان حصول الجميع على أدوية ولقاحات آمنة وفعالة وجيدة وبأسعار معقولة، فضلاً عن توفير التغطية الصحية لهم.

6.4 وفيات الامومة

على الرغم من التقدم الحاصل في التكنولوجيا والطب إلا انه ما زال هناك عدد من الامهات اللواتي يخسرن حياتهن اثناء الحمل والولادة وبعدها، وذلك لأسباب عدة قد يكون أبرزها التأخر في التشخيص، أو عدم الوصول الى الرعاية الآمنة، أو عدم الحصول على الخدمات الصحية الفعّالة والسليمة. وفيات الأمومة هي عدد الوفيات بين النساء نتيجة لمضاعفات الحمل والولادة (أثناء الحمل أو في غضون 42 يوماً من إنهائه أو إدارته)، وقد شهدت فلسطين ارتفاعاً في معدل وفيات الامومة للفلسطينيات من 15.7 في عام 2015، إلى 28.5 لكل 100,000 ولادة حية في عام 2020. بالعموم تشير المعدلات الا ان وفيات الامومة في قطاع غزة اعلى من الضفة الغربية باستثناء عام 2020 الذي شهد ارتفاعا في الضفة

الغربية مقابل انخفاض في قطاع غزة وذلك بسبب ان هناك 10 من حالات وفيات الأمومة المبلغ عنها بسبب الإصابة بـ كوفيد-19 في الضفة الغربية، وفي قطاع غزة لم يتم الإبلاغ عن حالات وفيات الأمومة بسبب الإصابة بـ كوفيد-19.

المؤشر 1.1.3 معدل وفيات الأمومة لكل 100,000 ولادة حية في فلسطين حسب المنطقة، 2015 - 2020

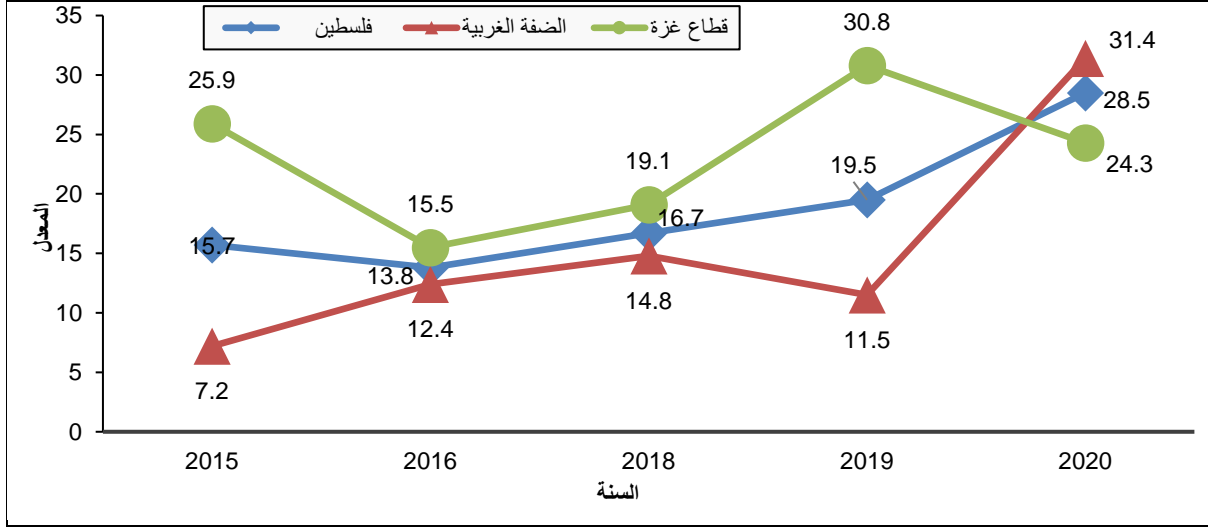

المصدر: وزارة الصحة. قاعدة البيانات 2009-2020. رام الله - فلسطين.

7.4 نسبة الولادات التي يشرف عليها أخصائون صحيون مهرة

يعتبر وجود المشرف الصحي الذي يتمتع بالمهارة أثناء الولادة مهم للتدخل في الوقت المناسب حتى ينقذ حياة الأمهات والأطفال، وعدم توفر هذه المساعدة الأساسية يضر بصحة المرأة وتمكينها لأنه قد يتسبب بوفاة الأم أو يؤدي الى أعاقه طويلة الأمد لها. وتعتبر النسبة عن الولادات الحية التي يشرف عليها أطباء أو موظفون صحيون مهرة. وقد بلغت نسبة الولادات التي يشرف عليها أطباء أو موظفون صحيون مهرة في فلسطين 99.7% بواقع 99.4% في الضفة الغربية و100% في قطاع غزة خلال العام 2019-2020.

المؤشر 2.1.3 نسبة الولادات التي تمت بإشراف أخصائون صحيون مهرة في فلسطين حسب المنطقة، سنوات مختارة

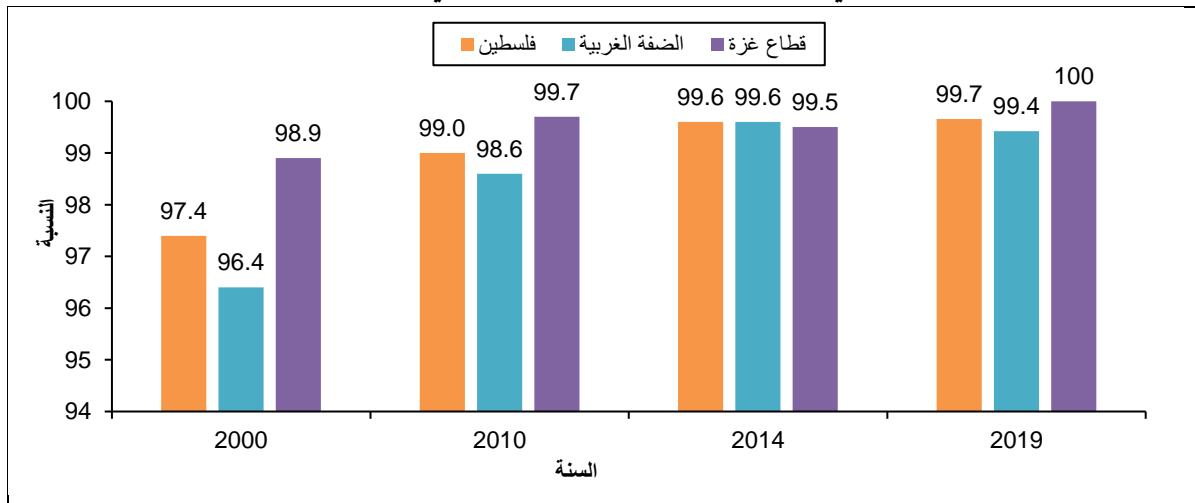

المصدر: الجهاز المركزي للإحصاء الفلسطيني، 2021. قاعدة بيانات المسح الصحي - 2000. رام الله - فلسطين.

الجهاز المركزي للإحصاء الفلسطيني، 2021. قاعدة بيانات مسح الأسرة الفلسطيني 2010. رام الله - فلسطين.

الجهاز المركزي للإحصاء الفلسطيني، 2021. قاعدة بيانات المسح العنقودي الفلسطيني متعدد المؤشرات، 2014، 2019-2020 رام الله - فلسطين.

8.4 وفيات الاطفال دون سن الخامسة

هو احتمال وفاة الطفل الذي يولد قبل بلوغه سن الخامسة، وتمكنت فلسطين من تحقيق غايات أهداف التنمية المستدامة المتعلقة بتخفيض معدل وفيات الأطفال دون الخامسة الى 14.2 وفاة لكل 1000 مولد حي خلال العام 2019-2020 والذي كان 31.6 وفاة لكل 1000 مولود حي في العام 2006، أي انخفاض بنسبة 55.1% عن العام 2006.

المؤشر 1.1.2.3 معدل وفيات الأطفال دون سن الخامسة لكل 1,000 ولادة حية في فلسطين حسب المنطقة لسنوات مختارة

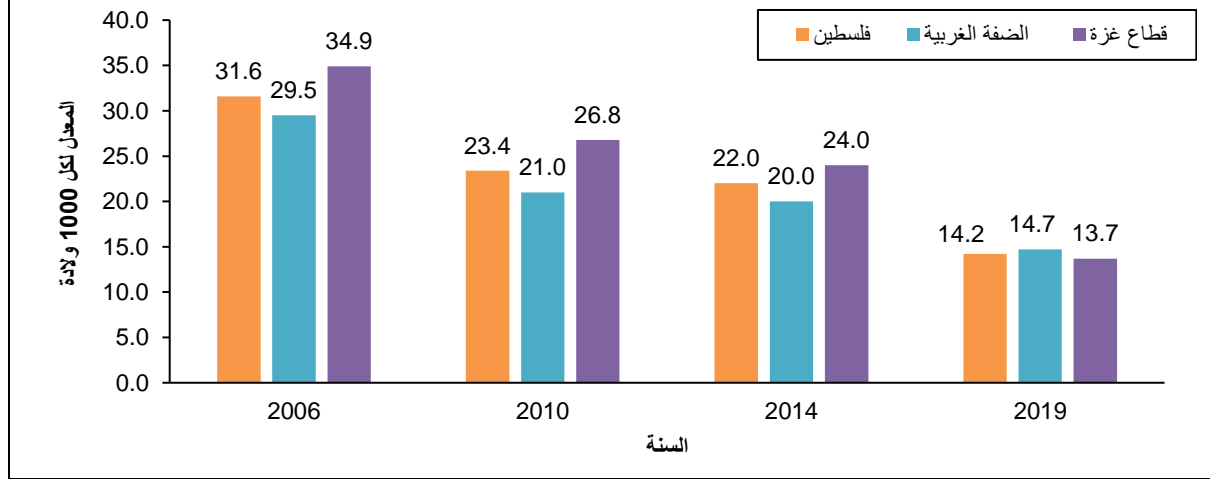

المصدر: الجهاز المركزي للإحصاء الفلسطيني، 2021. قاعدة بيانات المسح الصحي- 2000. رام الله- فلسطين.
 الجهاز المركزي للإحصاء الفلسطيني، 2021. قاعدة بيانات مسح صحة الأسرة، 2006. رام الله- فلسطين.
 الجهاز المركزي للإحصاء الفلسطيني، 2021. قاعدة بيانات مسح الأسرة الفلسطيني 2010. رام الله- فلسطين.
 الجهاز المركزي للإحصاء الفلسطيني، 2021. قاعدة بيانات المسح العنقودي الفلسطيني متعدد المؤشرات، 2014، 2019-2020 رام الله- فلسطين.

بلغ معدل وفيات الأطفال دون الخامسة في فلسطين حسب الجنس 16.3 وفاه للذكور مقابل 12.0 وفاة للإناث لكل 1000 مولود حي خلال العام 2019-2020.

المؤشر 1.1.2.3 معدل وفيات الأطفال دون سن الخامسة لكل 1,000 ولادة حية في فلسطين حسب الجنس لسنوات مختارة

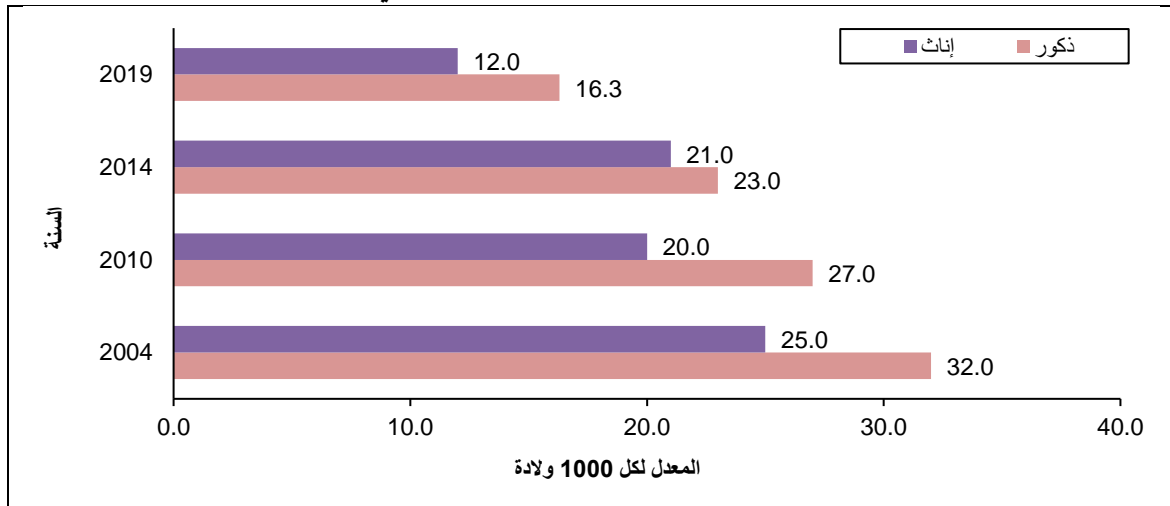

المصدر: الجهاز المركزي للإحصاء الفلسطيني، 2021. قاعدة بيانات المسح الديموغرافي، 2004. رام الله- فلسطين.
 الجهاز المركزي للإحصاء الفلسطيني، 2021. قاعدة بيانات مسح الأسرة الفلسطيني 2010. رام الله- فلسطين.
 الجهاز المركزي للإحصاء الفلسطيني، 2021. قاعدة بيانات المسح العنقودي الفلسطيني متعدد المؤشرات، 2014، 2019-2020. رام الله- فلسطين.

9.4 وفيات الرضع

خلال العام 2019-2020 بلغ معدل وفيات الرضع (أقل من سنة) 12.1 مولود لكل 1000 مولود حي في فلسطين بواقع 11.7 مولود في الضفة الغربية و12.7 مولود في قطاع غزة وكانت معدلات الوفاة للمواليد الذكور أعلى من المواليد الإناث بواقع 14.0 مولود للذكور مقابل 10.0 للمواليد الإناث.

المؤشر 2.1.2.3 معدل وفيات الرضع لكل 1,000 ولادة حية في فلسطين حسب المنطقة والجنس، 2019

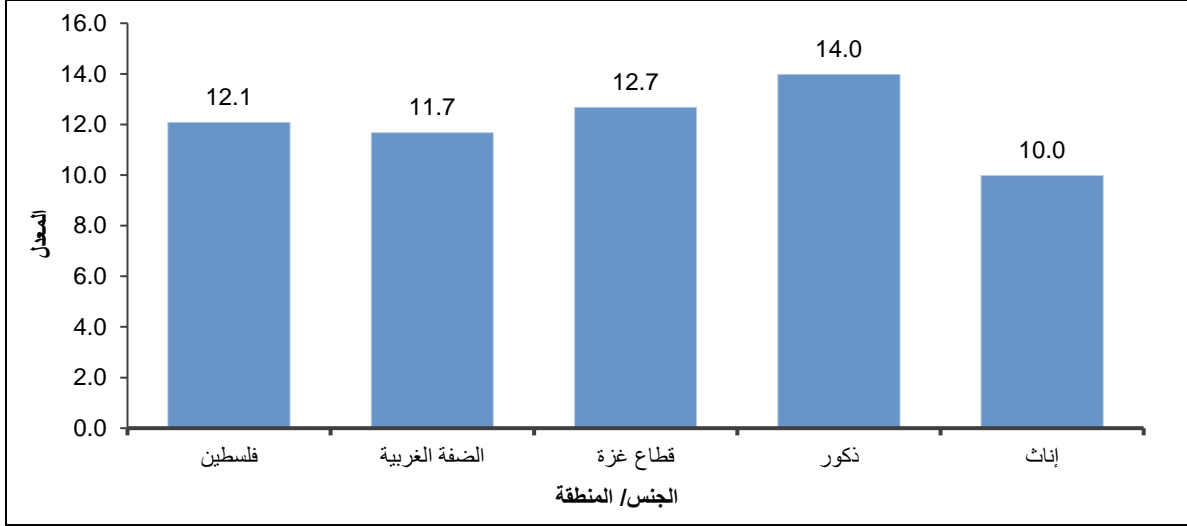

المصدر: الجهاز المركزي للإحصاء الفلسطيني، 2021. قاعدة بيانات المسح العنقودي الفلسطيني متعدد المؤشرات، 2014، 2019-2020 رام الله- فلسطين.

10.4 وفيات الاطفال حديثي الولادة

يعرف معدل وفيات الاطفال حديثي الولادة هو احتمال ان يموت الطفل المولود خلال الايام الـ 28 المكتملة من العمر، فقد بلغ معدل وفيات حديثي الولادة خلال العام 2019-2020 في فلسطين 9.4 مولود لكل 1,000 مولود حي، بواقع 9.8 لحديثي الولادة في الضفة الغربية مقابل 8.8 لحديثي الولادة في قطاع غزة.

المؤشر 2.2.3 معدل وفيات الاطفال حديثي الولادة لكل 1,000 ولادة حية في فلسطين حسب المنطقة لسنوات مختارة

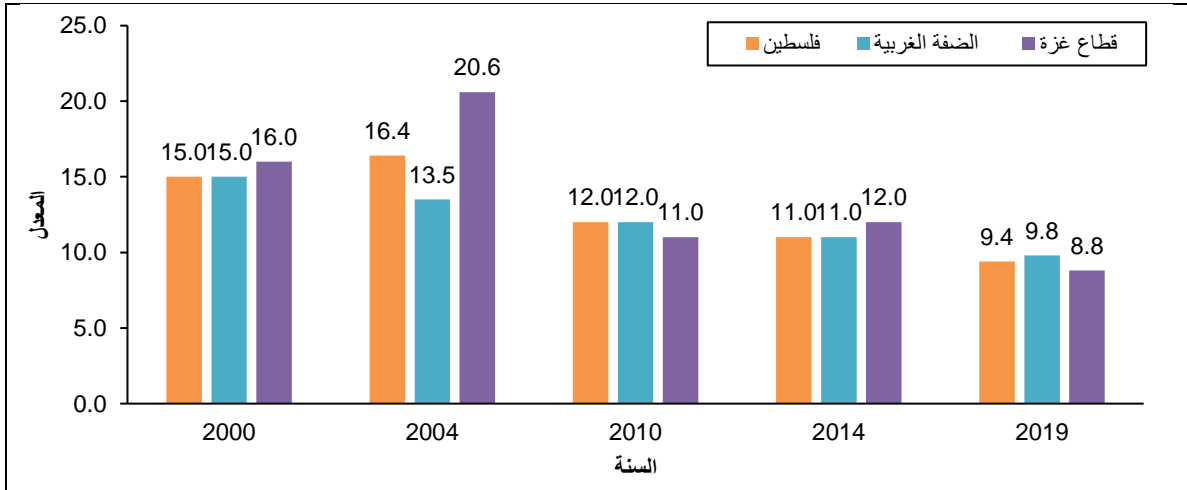

المصدر: الجهاز المركزي للإحصاء الفلسطيني، 2021. قاعدة بيانات المسح الصحي - 2000. رام الله- فلسطين.
 الجهاز المركزي للإحصاء الفلسطيني، 2021. قاعدة بيانات المسح الديموغرافي، 2004. رام الله- فلسطين.
 الجهاز المركزي للإحصاء الفلسطيني، 2021. قاعدة بيانات مسح الأسرة الفلسطيني 2010. رام الله- فلسطين.
 الجهاز المركزي للإحصاء الفلسطيني، 2021. قاعدة بيانات المسح العنقودي الفلسطيني متعدد المؤشرات، 2014، 2019-2020 رام الله- فلسطين.

أما بالنسبة للجنس فقد بلغ معدل وفيات حديثي الولادة 11.5 وفاة للذكور مقابل 7.1 وفاة للإناث لكل 1000 مولود حي خلال العام 2019-2020.

المؤشر 2.2.3 معدل وفيات الاطفال حديثي الولادة لكل 1,000 ولادة حية حسب الجنس لسنوات مختارة

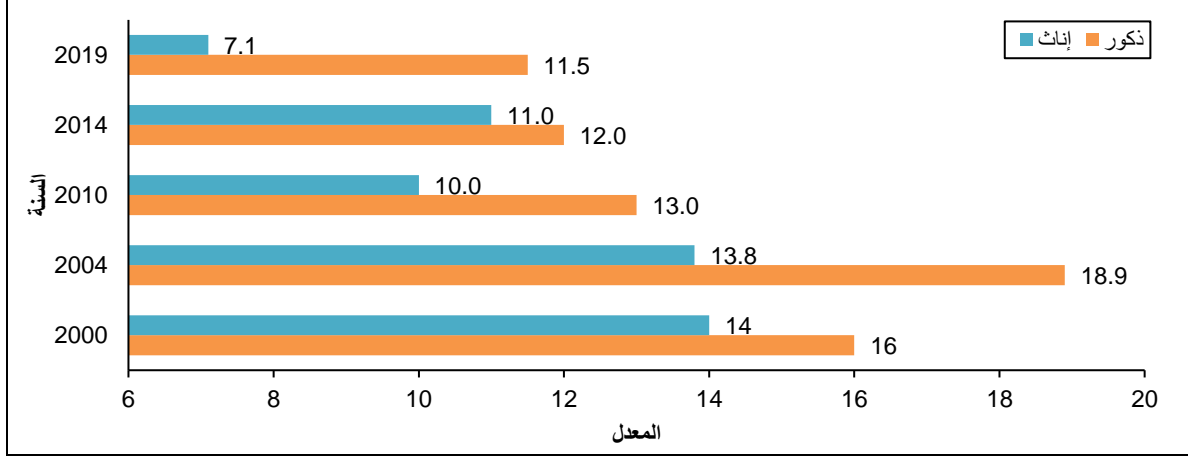

المصدر: الجهاز المركزي للإحصاء الفلسطيني، 2021. قاعدة بيانات المسح الصحي - 2000. رام الله - فلسطين.
 الجهاز المركزي للإحصاء الفلسطيني، 2021. قاعدة بيانات المسح الديموغرافي، رام الله - فلسطين.
 الجهاز المركزي للإحصاء الفلسطيني، 2021. قاعدة بيانات مسح الأسرة الفلسطيني 2010. رام الله - فلسطين.
 الجهاز المركزي للإحصاء الفلسطيني، 2021. قاعدة بيانات المسح العنقودي الفلسطيني متعدد المؤشرات، 2014، 2019-2020. رام الله - فلسطين.

11.4 القضاء على الاوبئة

سجلت في العام 2020 في فلسطين 16 حالة إصابة بالسل بمعدل إصابة 0.33 لكل 100 ألف من السكان، منها 6 حالة في الضفة الغربية بمعدل 0.23 لكل 100 ألف من السكان، و 10 حالة في قطاع غزة بمعدل إصابة 0.49 لكل 100 ألف من السكان.

المؤشر 2.3.3 معدل انتشار داء السل لكل 100,000 من السكان في فلسطين حسب المنطقة لسنوات مختارة

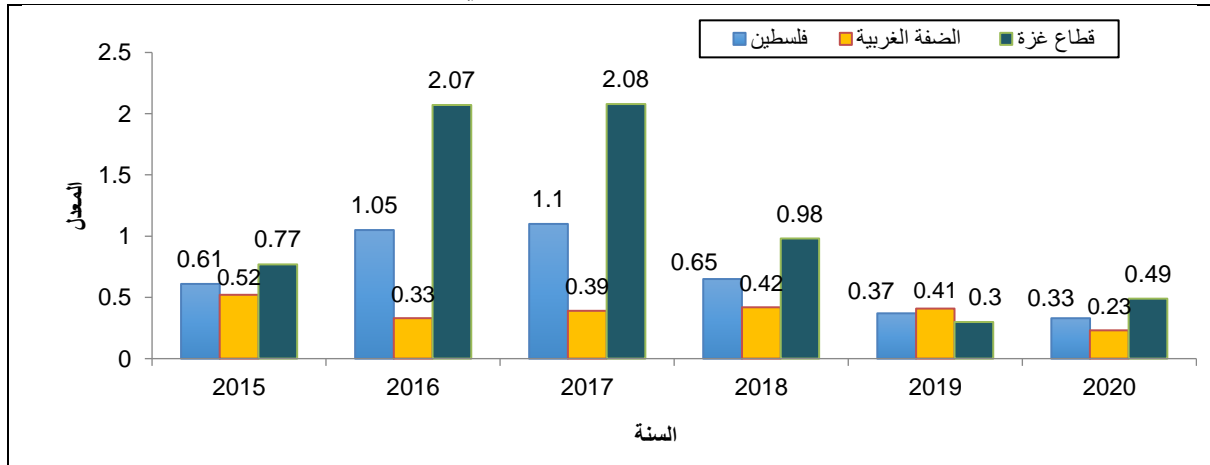

المصدر: وزارة الصحة. قاعدة البيانات 2015-2020. رام الله - فلسطين.

خلال السنوات القليلة الماضية، انخفض معدل الإصابة بالمalaria من 0.0004 لكل 1,000 من السكان في العام 2015 إلى 0.0002 لكل 1,000 من السكان في العام 2017. ووفقاً لبيانات وزارة الصحة لم تحدث إصابات بالمalaria في الأعوام 2018-2020.

المؤشر 3.3.3 معدل الإصابة بالمalaria لكل 1,000 من السكان في فلسطين، 2015-2020

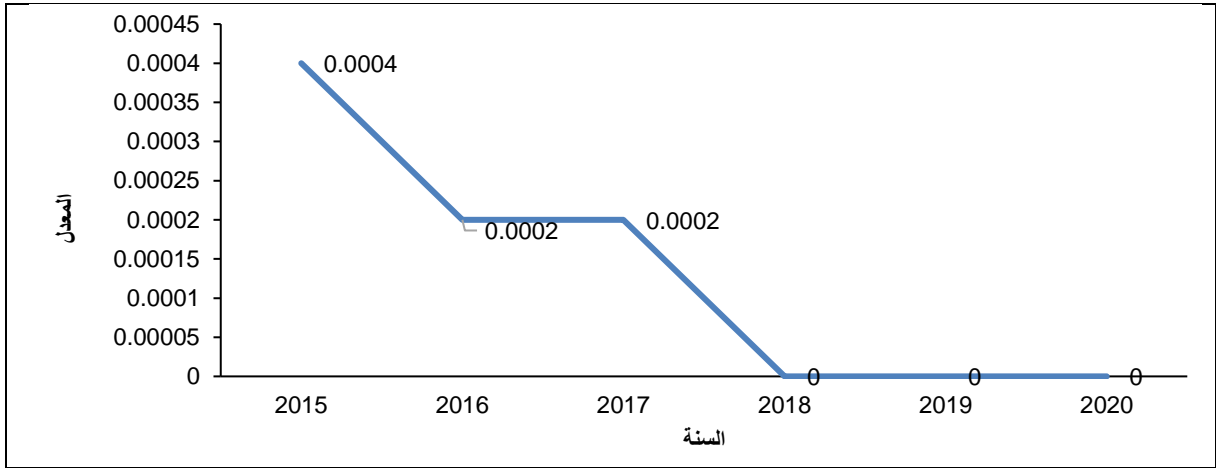

المصدر: وزارة الصحة. قاعدة البيانات 2015-2020. رام الله- فلسطين.

12.4 الولادات لدى المراهقات

الولادة لدى المراهقات هي الولادات لدى الإناث في الفئة العمرية (15-19 سنة)، حيث تمثل مشكلة كبيرة، لما يحمله الحمل من خطر على الأم وترتبط العديد من المشاكل الصحية ارتباطاً خاصاً بالآثار السلبية للحمل خلال فترة المراهقة. وتشمل هذه المشاكل الإصابة بالأنيميا والملاريا وفيروس العوز المناعي البشري وغيره من حالات العدوى المنقولة جنسياً والنزف الذي يحدث بعد الولادة والاضطرابات النفسية المحتملة، مما يؤثر بشكل كبير على حياتهن جسدياً واجتماعياً.

انخفض معدل الولادات لدى المراهقات (معدل خصوبة خاص بفئة عمرية للنساء بين 15 و 19 سنة) في فلسطين من 69.0 ولادة لكل 1,000 امرأة بعمر 15-19 سنة في العام 2004، ليصل إلى 42.8 خلال العام 2019-2020. وقد تباينت معدلات الخصوبة للمراهقات في الفئة العمرية (15-19 سنة)، في فلسطين حسب المنطقة حيث بلغ 39.5 ولادة لكل 1,000 امرأة في الضفة الغربية مقارنة مع 47.7 ولادة لكل 1,000 امرأة في قطاع غزة.

المؤشر 2.2.7.3 معدل الولادات لدى المراهقات (15-19 سنة) لكل امرأة 1,000 في فلسطين حسب المنطقة لسنوات مختارة

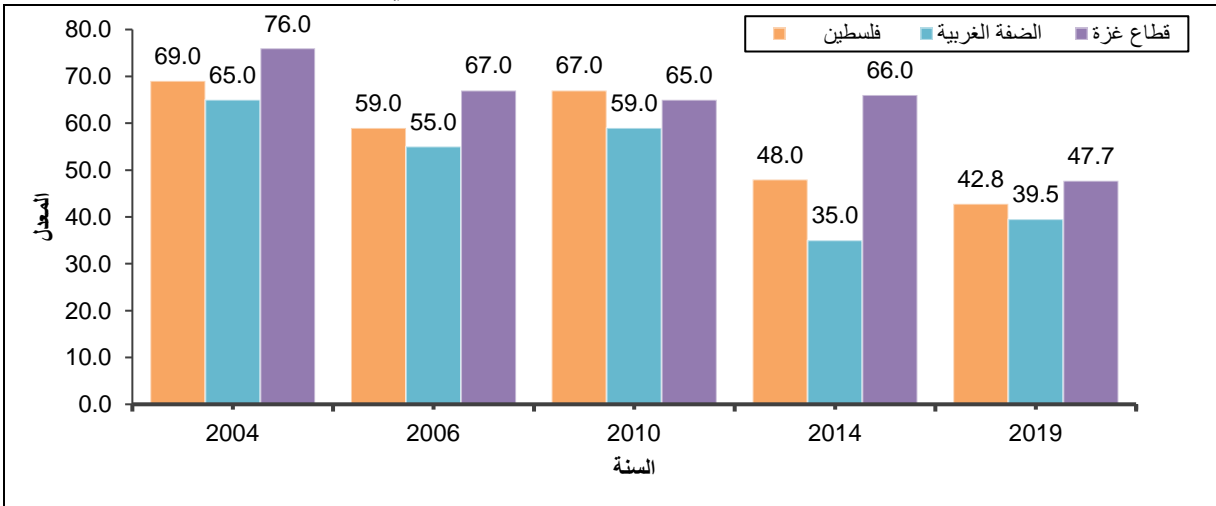

المصدر: الجهاز المركزي للإحصاء الفلسطيني، 2021. قاعدة بيانات المسح الصحي - 2000. رام الله- فلسطين.

الجهاز المركزي للإحصاء الفلسطيني، 2021. قاعدة بيانات المسح الديموغرافي، 2004. رام الله- فلسطين.

الجهاز المركزي للإحصاء الفلسطيني، 2021. قاعدة بيانات مسح الأسرة الفلسطيني 2010. رام الله- فلسطين.

الجهاز المركزي للإحصاء الفلسطيني، 2021. قاعدة بيانات المسح العنقودي الفلسطيني متعدد المؤشرات، 2014، 2019-2020. رام الله - فلسطين.

13.4 التطعيمات

التطعيم يعني الطريقة الأنجع والأمن لوقاية الأولاد من الأمراض المعدية، تحمي التطعيمات أو اللقاحات الأطفال من الإصابة ببعض الأمراض المعدية ومضاعفاتها الخطيرة، وبالتالي تؤدي الى مجتمع معافى خال من الامراض المعدية. أظهرت البيانات أن 94.6% من الأطفال في الفئة العمرية (12-23 شهراً) تلقوا الجرعة الثالثة من التطعيم الثلاثي ضد الدفتيريا والسعال الديكي والكزاز (DTP3)، بواقع 92.7% في الضفة الغربية و97.3% في قطاع غزة، مع فارق طفيف يكاد لا يذكر بين الاطفال الذكور والطفلات الاناث خلال العام 2019-2020.

المؤشر 3.ب.1.1 نسبة الأطفال (12-23 شهراً) في فلسطين الذين تلقوا الجرعة الثالثة من التطعيم الثلاثي ضد الدفتيريا والسعال الديكي والكزاز (DTP3) في سنة معينة حسب المنطقة/الجنس، 2019-2020

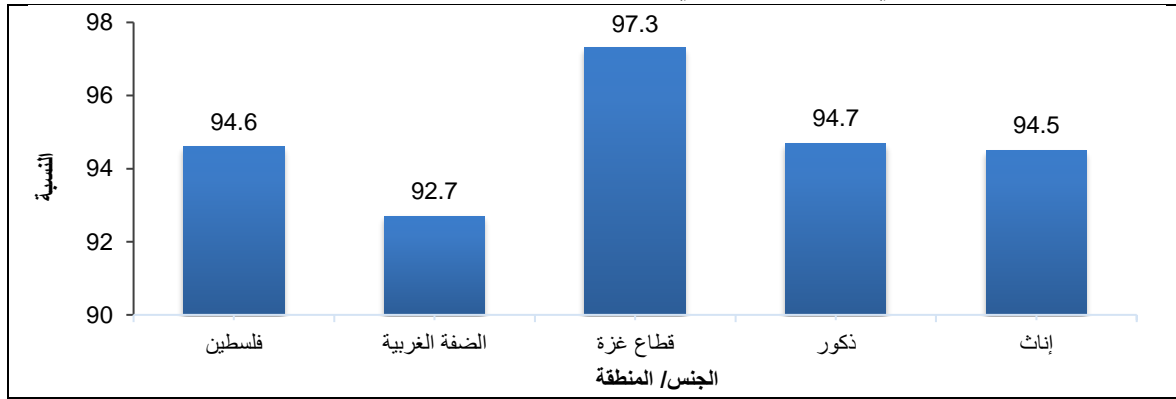

المصدر: الجهاز المركزي للإحصاء الفلسطيني، 2021. قاعدة بيانات المسح العنقودي الفلسطيني متعدد المؤشرات، 2019-2020. رام الله - فلسطين.

91.7% من الأطفال في الفئة العمرية (12-23 شهراً) تلقوا الجرعة الثالثة من تطعيم المكورة الرئوية المتعدد السكاريد (PCV3)، بواقع 89.2% في الضفة الغربية و95.1% في قطاع غزة، اما حسب الجنس فكانت النسبة 92.0% للأطفال الذكور و91.3% للطفلات الاناث خلال العام 2019-2020.

المؤشر 3.ب.2.1 نسبة الأطفال (12-23 شهراً) في فلسطين الذين تلقوا الجرعة الثالثة من تطعيم المكورة الرئوية المتعدد السكاريد (PCV3) في سنة معينة حسب المنطقة/الجنس، 2019-2020

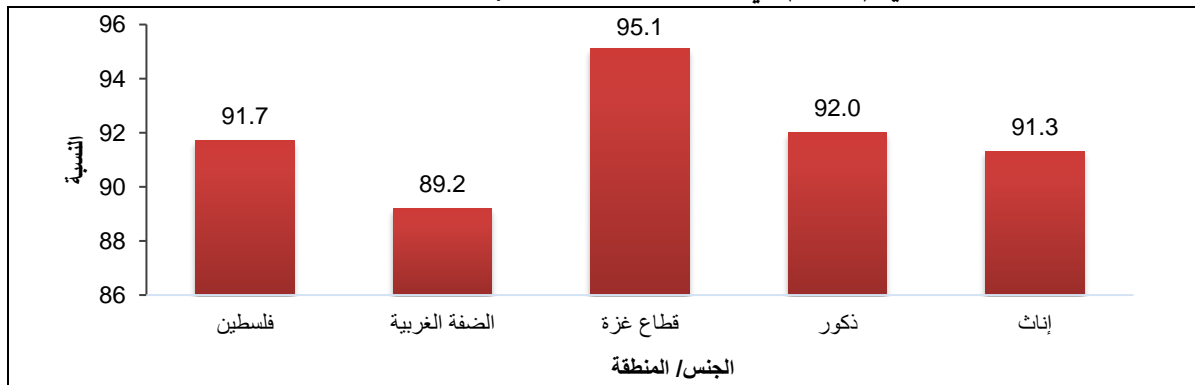

المصدر: الجهاز المركزي للإحصاء الفلسطيني، 2021. قاعدة بيانات المسح العنقودي الفلسطيني متعدد المؤشرات، 2019-2020. رام الله - فلسطين.

93.9% من الأطفال في الفئة العمرية (24-35 شهراً) تلقوا الجرعة الثانية من تطعيم الحصبة، بواقع 91.9% في الضفة الغربية و96.5% في قطاع غزة، اما حسب الجنس فكانت النسبة متساوية لكلا الجنسين بنسبة 93.9% خلال العام 2019-2020.

المؤشر 3.ب.3.1 نسبة الأطفال (24-35 شهراً) في فلسطين الذين تلقوا الجرعة الثانية من تطعيم الحصبة في سنة معينة

حسب الجنس/ المنطقة، 2019-2020

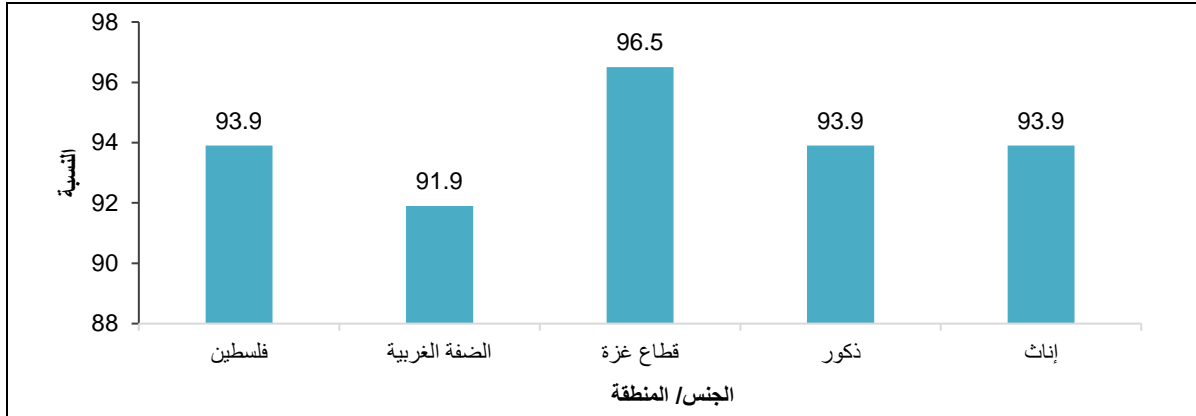

المصدر: الجهاز المركزي للإحصاء الفلسطيني، 2021. قاعدة بيانات المسح العنقودي الفلسطيني متعدد المؤشرات، 2019-2020. رام الله - فلسطين.

الهدف 4- ضمان التعليم الجيد المنصف والشامل للجميع وتعزيز فرص التعلّم مدى الحياة للجميع.



يرمي الهدف الرابع من أهداف التنمية المستدامة إلى ضمان حصول جميع الناس على التعليم الجيد وإتاحة الفرص للتعلم مدى الحياة. ويتجاوز هذا الهدف مجرد الالتحاق بالمدارس، حيث يشمل أيضاً مستويات الكفاءة، وتوافر المدرسين/ات والمدرّبين/ات والمرافق المدرسية الكافية، والتفاوت في نتائج التعليم. إن التقدم الذي أحرز في مجال زيادة الفرص التعليمية وتحسين جودة التعليم عالمياً فلم يحدث بشكل متساوٍ، مع أنّ ضمان مقدرة جميع الأطفال على الالتحاق بالمدارس وطلب العلم هو أمر لا بد منه لمكافحة الفقر، ودرء الأمراض، وبناء مجتمعات أكثر صلابة وسلاماً. لذلك يجب إتاحة الفرص للجميع دونما استثناء، وإعطاء جميع الأطفال بغض النظر عن هويتهم، أو محلّ إقامتهم، أو حالة أهلهم الماديّة فرصاً تعليمية عالية الجودة، وبرامج لتنمية مهاراتهم، من الطفولة المبكرة وحتى اليافع.⁶

14.4 الأطفال الذين يحققون على الأقل الحد الأدنى من مستوى الكفاءة في القراءة

52.7% من الأطفال في الفئة العمرية (7-14 سنة) اتقنوا مهارات القراءة الأساسية، بواقع 47.8% للأطفال الذكور و57.3% للطفلات الإناث خلال العام 2020/2019. وأظهرت البيانات ان أطفال الضفة الغربية يتقنون مهارات القراءة الأساسية أفضل من أطفال قطاع غزة حيث كانت النسبة 57.6% للضفة الغربية و47.0% في قطاع غزة.

⁶ الموقع الإلكتروني لليونسيف <https://www.unicef.org>

المؤشر 1.1.1.4 نسبة الأطفال الذين تتراوح أعمارهم بين 7-14 سنة في فلسطين والذين أظهروا مهارات القراءة الأساسية حسب المنطقة والجنس، 2020/2019

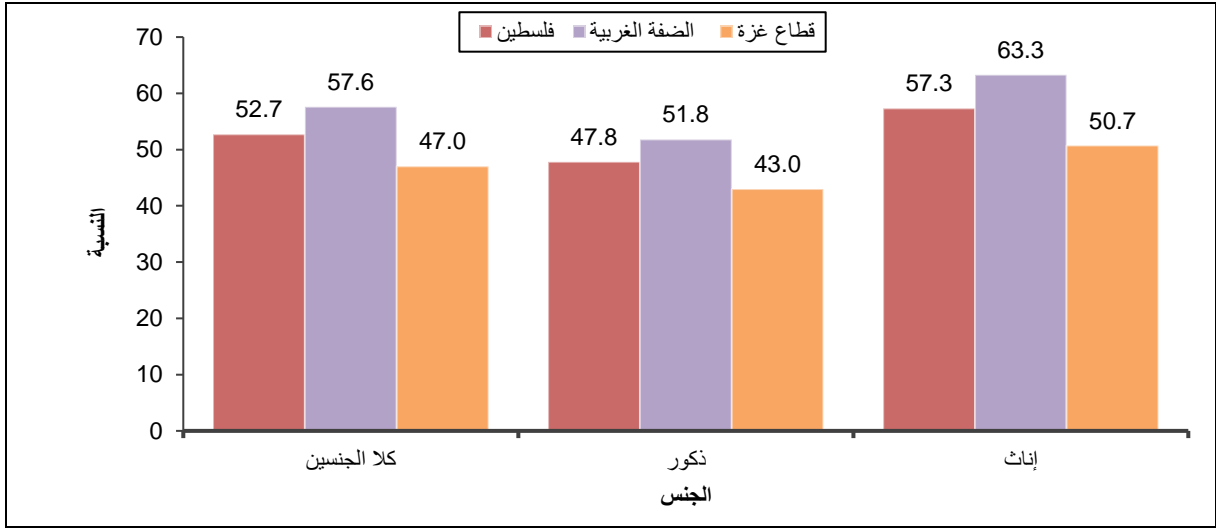

المصدر: الجهاز المركزي للإحصاء الفلسطيني، 2021. قاعدة بيانات المسح العنقودي الفلسطيني متعدد المؤشرات، 2019-2020. رام الله - فلسطين.

26.3% من الأطفال الملتحقين في الصف الثاني والثالث اتقنوا مهارات القراءة الأساسية، بواقع 25.9% للأطفال الذكور و26.6% للطفلات الإناث خلال العام 2020/2019.

المؤشر 1.1.1.4 نسبة الأطفال الملتحقين في الصف الثاني والثالث في فلسطين والذين أظهروا مهارات القراءة الأساسية في فلسطين حسب الجنس، 2020/2019

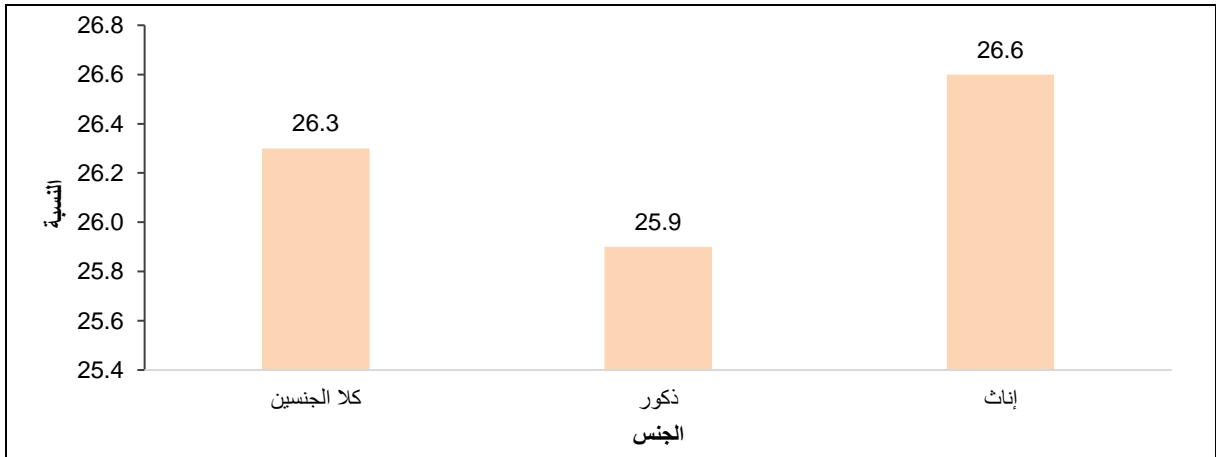

المصدر: الجهاز المركزي للإحصاء الفلسطيني، 2021. قاعدة بيانات المسح العنقودي الفلسطيني متعدد المؤشرات، 2019-2020. رام الله - فلسطين.

أكثر من نصف (52.9%) الأطفال الملتحقين في المرحلة الأساسية في فلسطين اتقنوا مهارات القراءة الأساسية، مع وجود فارق واضح لصالح الطفلات الإناث بواقع 57.4% مقارنة بـ 48.2% للأطفال الذكور خلال العام 2020/2019.

المؤشر 1.1.1.4 نسبة الأطفال الملتحقين في المرحلة الأساسية* في فلسطين والذين أظهروا مهارات القراءة الأساسية في فلسطين حسب الجنس، 2020/2019

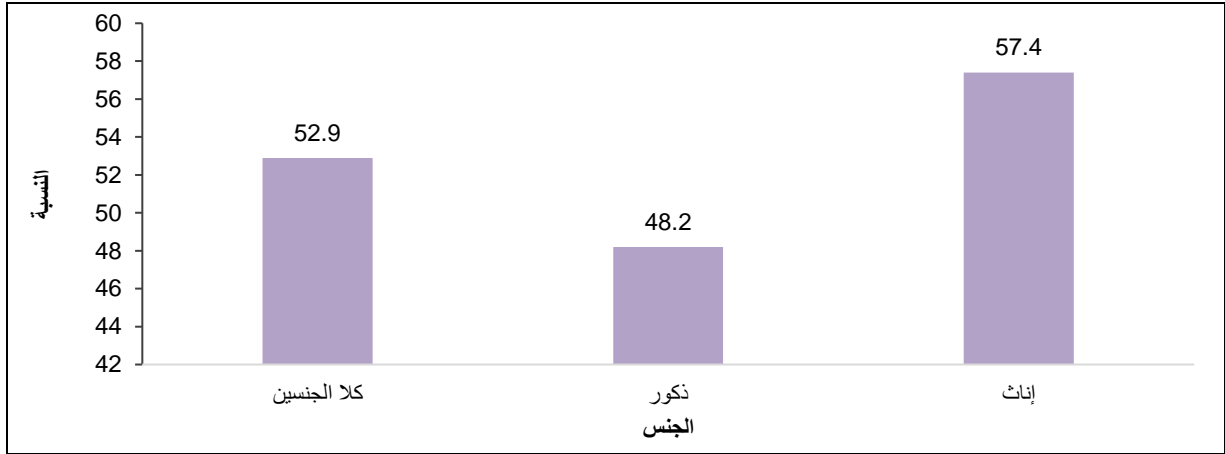

* المرحلة الأساسية تشمل نهاية المرحلة الابتدائية والمرحلة الأولى من التعليم الثانوي

المصدر: الجهاز المركزي للإحصاء الفلسطيني، 2021. قاعدة بيانات المسح العنقودي الفلسطيني متعدد المؤشرات، 2020-2019. رام الله - فلسطين.

15.4 الأطفال الذين يحققون على الأقل الحد الأدنى من مستوى الكفاءة في الحساب

45.8% من الأطفال في الفئة العمرية (7-14 عاماً) اتقنوا مهارات الحساب الأساسية، بواقع 45.8% للأطفال الذكور وإناث خلال العام 2020/2019. وظهرت البيانات ان اطفال الضفة الغربية يتقنون مهارات الحساب الأساسية أفضل من اطفال قطاع غزة حيث كانت النسبة 53.7% للضفة الغربية و36.6% في قطاع غزة.

المؤشر 2.1.1.4 نسبة الأطفال الذين تتراوح أعمارهم بين 7-14 عاماً في فلسطين والذين أظهروا مهارات الحساب الأساسية حسب المنطقة والجنس، 2020/2019

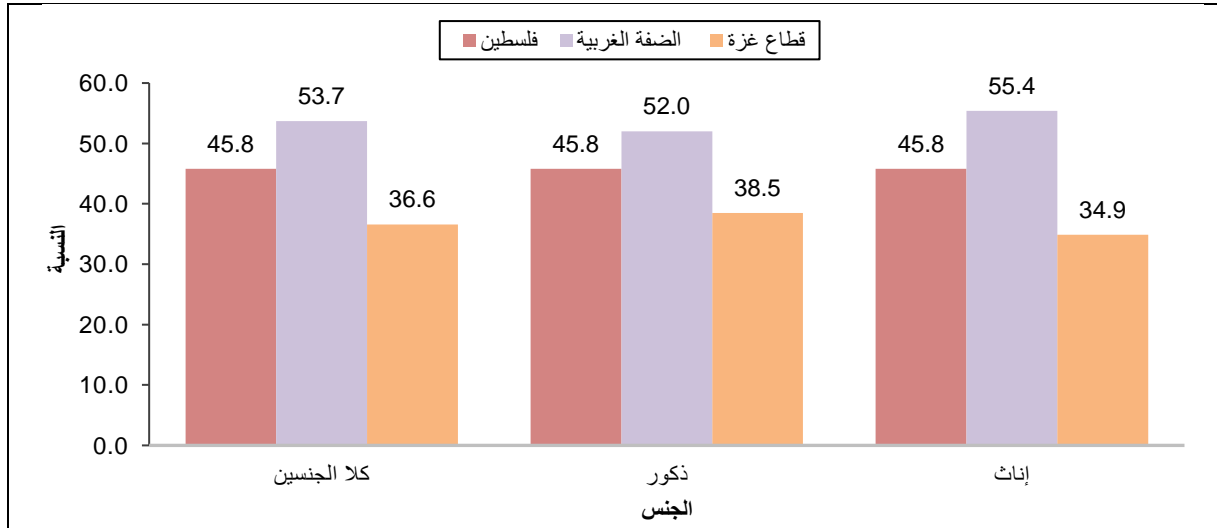

المصدر: الجهاز المركزي للإحصاء الفلسطيني، 2021. قاعدة بيانات المسح العنقودي الفلسطيني متعدد المؤشرات، 2020-2019. رام الله - فلسطين.

26.0% من الأطفال الملتحقين في الصف الثاني والثالث اتقنوا مهارات الحساب الأساسية، بواقع 26.9% للأطفال الذكور و25.2% للطفلات الاناث خلال العام 2020/2019.

المؤشر 2.1.1.4 نسبة الأطفال في الصف الثاني والثالث في فلسطين والذين أظهروا مهارات الحساب الأساسية حسب الجنس، 2020/2019

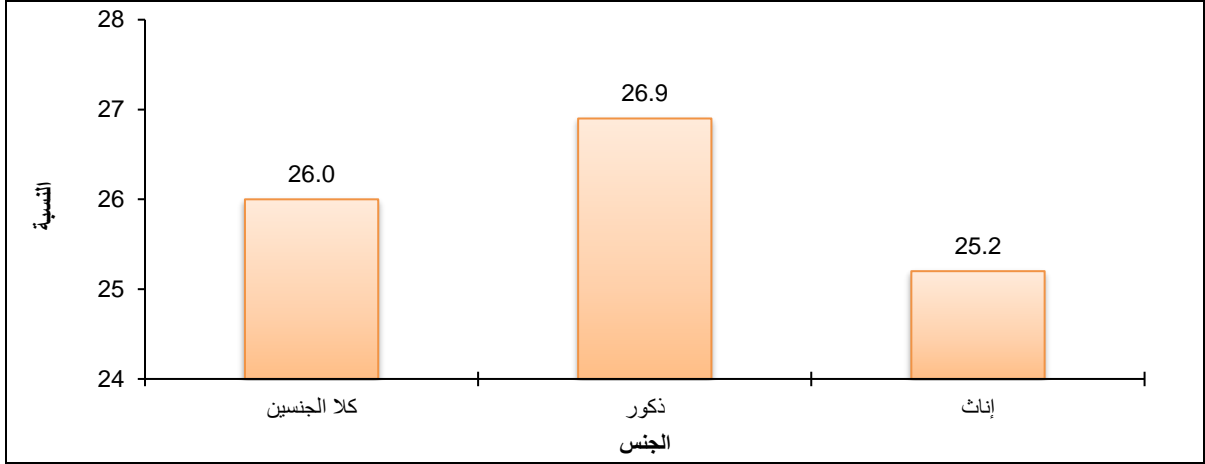

المصدر: الجهاز المركزي للإحصاء الفلسطيني، 2021. قاعدة بيانات المسح العنقودي الفلسطيني متعدد المؤشرات، 2020-2019. رام الله - فلسطين.

أظهرت البيانات أن 45.9% من الأطفال الملتحقين في المرحلة الأساسية اتقنوا مهارات الحساب الأساسية، بفارق طفيف يكاد لا يذكر بين الذكور والإناث في العام 2020/2019.

المؤشر 2.1.1.4 نسبة الأطفال في المرحلة الأساسية* في فلسطين والذين أظهروا مهارات الحساب الأساسية حسب الجنس، 2020/2019

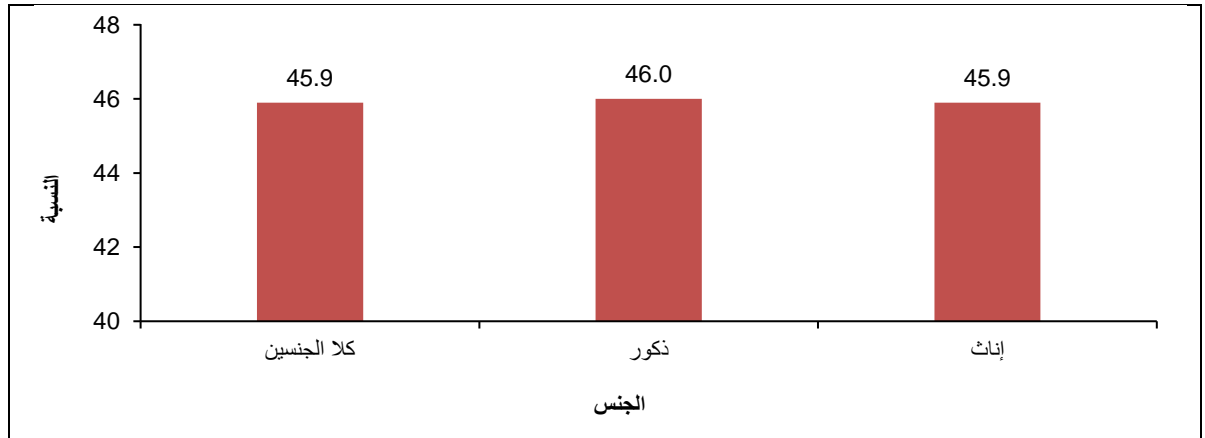

*: المرحلة الأساسية تشمل نهاية المرحلة الابتدائية والمرحلة الأولى من التعليم الثانوي

المصدر: الجهاز المركزي للإحصاء الفلسطيني، 2021. قاعدة بيانات المسح العنقودي الفلسطيني متعدد المؤشرات، 2020-2019. رام الله - فلسطين.

16.4 معدلات الإتمام للمستويات التعليمية المختلفة (التعليم الابتدائي، المرحلة الثانوية الدنيا، المرحلة الثانوية العليا) بلغ معدل الإتمام للمرحلة الابتدائية 99.2% لكلا الجنسين في فلسطين، بواقع 98.8% للذكور و99.6% للإناث خلال العام 2020.

المؤشر 2.1.4 معدل الإتمام للمرحلة الابتدائية في فلسطين حسب الجنس لسنوات مختارة

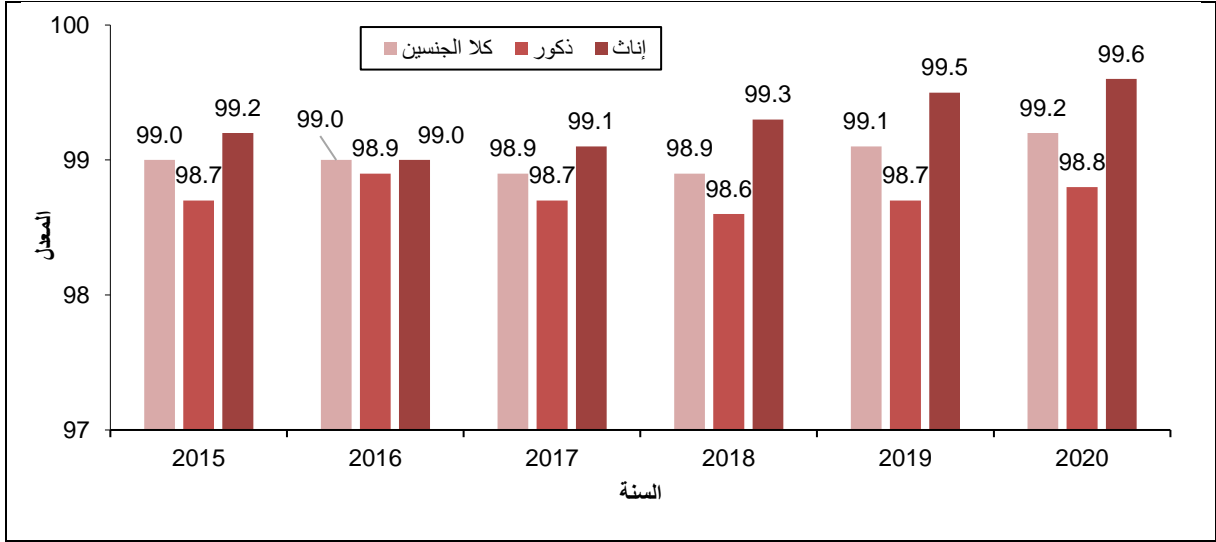

ملاحظة: تم احتساب المؤشر بالاستناد على عدد سنوات الدراسة التي أتمها الفرد بنجاح

الصف الأخير من المرحلة الابتدائية هو الصف السادس الأساسي

المصدر: الجهاز المركزي للإحصاء الفلسطيني، 2021. قاعدة بيانات مسح القوى العاملة للأعوام 2015-2020. رام الله - فلسطين

وحسب البيانات فإن معدل الإتمام للمرحلة الثانوية الدنيا بلغ 91.9% لكلا الجنسين في فلسطين، مع وجود فارق واضح لصالح الإناث بواقع 96.6% مقارنة بـ 87.4% للذكور للمرحلة الثانوية الدنيا خلال العام 2020.

المؤشر 2.1.4 معدل الإتمام للمرحلة الثانوية الدنيا في فلسطين حسب الجنس لسنوات مختارة

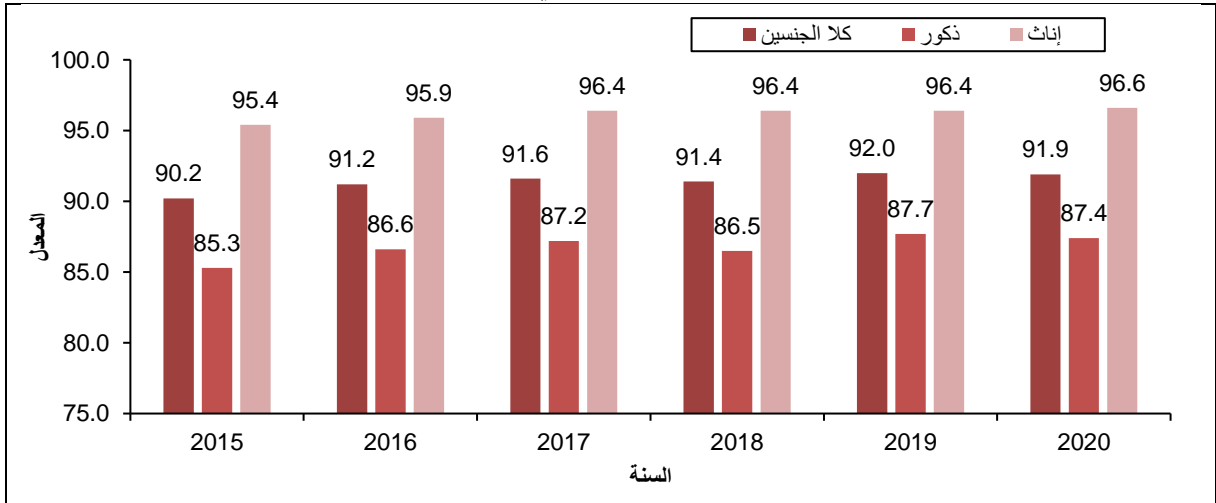

ملاحظة: تم احتساب المؤشر بالاستناد على عدد سنوات الدراسة التي أتمها الفرد بنجاح

الصف الأخير من المرحلة الثانوية الدنيا هو الصف العاشر الأساسي

المصدر: الجهاز المركزي للإحصاء الفلسطيني، 2021. قاعدة بيانات مسح القوى العاملة للأعوام 2015-2020. رام الله - فلسطين

وبلغ معدل الإتمام للمرحلة الثانوية العليا 63.3% لكلا الجنسين في فلسطين، مع وجود فارق واضح لصالح الإناث بواقع 73.9% مقارنة بـ 53.6% للذكور للمرحلة الثانوية العليا خلال العام 2020.

المؤشر 2.1.4 معدل الإتمام المرحلة الثانوية العليا في فلسطين حسب الجنس لسنوات مختارة

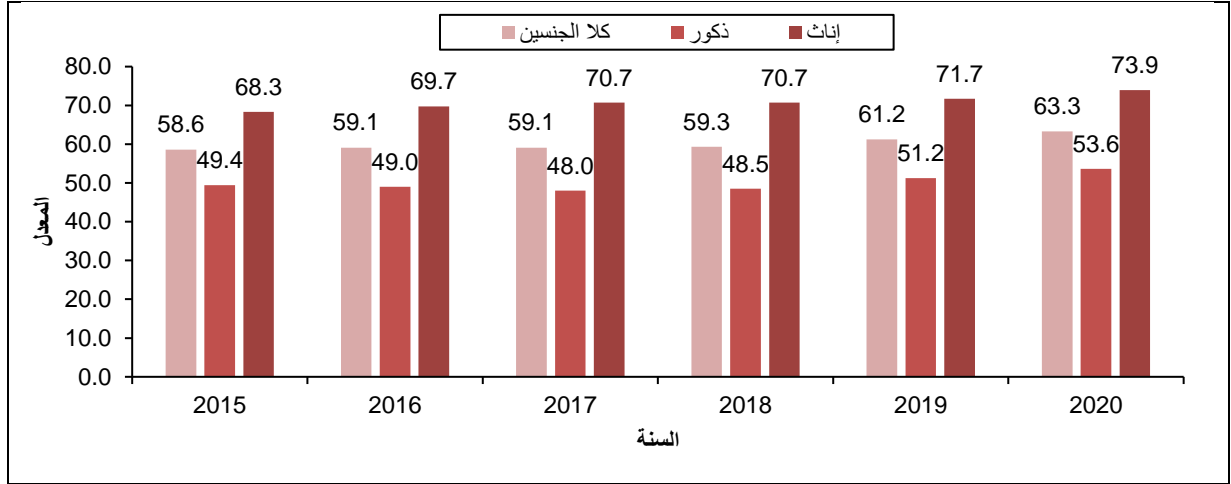

ملاحظة: تم احتساب المؤشر بالاستناد على عدد سنوات الدراسة التي أتمها الفرد بنجاح

الصف الأخير من المرحلة الثانوية العليا هو الصف الثاني عشر

المصدر: الجهاز المركزي للإحصاء الفلسطيني، 2021. قاعدة بيانات مسح القوى العاملة للأعوام 2015-2020. رام الله - فلسطين

17.4 مؤشرات تنمية الطفولة المبكرة

تعرف تنمية الطفولة المبكرة بأنها عملية منظمة يمكن التنبؤ فيها وتسير في موازاة مسار مستمر، يتعلم فيها الطفل كيف يتعامل مع مستويات من التحرك، والتفكير، والكلام، والشعور والارتباط مع الآخرين أكثر تعقيداً. إن النمو البدني، ومهارات تعلم القراءة والكتابة ومبادئ الحساب، والتنمية الاجتماعية - الانفعالية/العاطفية، والاستعداد للتعلم هي مجالات حيوية للنماء العمومي للطفل؛ وهذا النماء هو أحد أسس التنمية البشرية الكلية. لحساب دليل مؤشرات تنمية الطفولة المبكرة "ECDI" يوجد بعض نقاط القياس المرجعية التي يتوقع للأطفال أن يمتلكوها فيما لو كانوا ينمون كما يتم تنمية غالبية الأطفال في تلك الفئة العمرية. والغرض الرئيس لدليل تنمية الطفولة المبكرة هو إثراء السياسة العامة بالمعلومات بشأن الوضع القائم والتطور وتقدم النماء الزاهن للأطفال في فلسطين في مجالات معرفة القراءة والكتابة - مبادئ الحساب، المجال الجسدي/البدني، وفي المجال الاجتماعي - الانفعالي/العاطفي، وفي مجال التعلم. ويحسب دليل (مؤشرات) تنمية الطفولة المبكرة على اعتبار أنه النسبة المئوية من الأطفال الذين يسيرون على المسار الصحيح إنمائياً في ثلاثة من هذه المجالات الأربعة، على أقل تقدير.

أشارت البيانات لعام 2019-2020 أن 83.9% من الأطفال في العمر (3-4 سنوات) يسيرون على المسار الصحيح نحو التطور والنماء (84.2% في الضفة الغربية و83.4% قطاع غزة).

المؤشر 1.2.4 نسبة الأطفال الذين تتراوح أعمارهم بين 3 و 4 سنوات في فلسطين الذين يسيرون على المسار الصحيح في مجالات معرفة القراءة والكتابة ومبادئ الحساب والجسدية/ البدني والاجتماعية والعاطفية والتعلم حسب المنطقة، 2020/2019

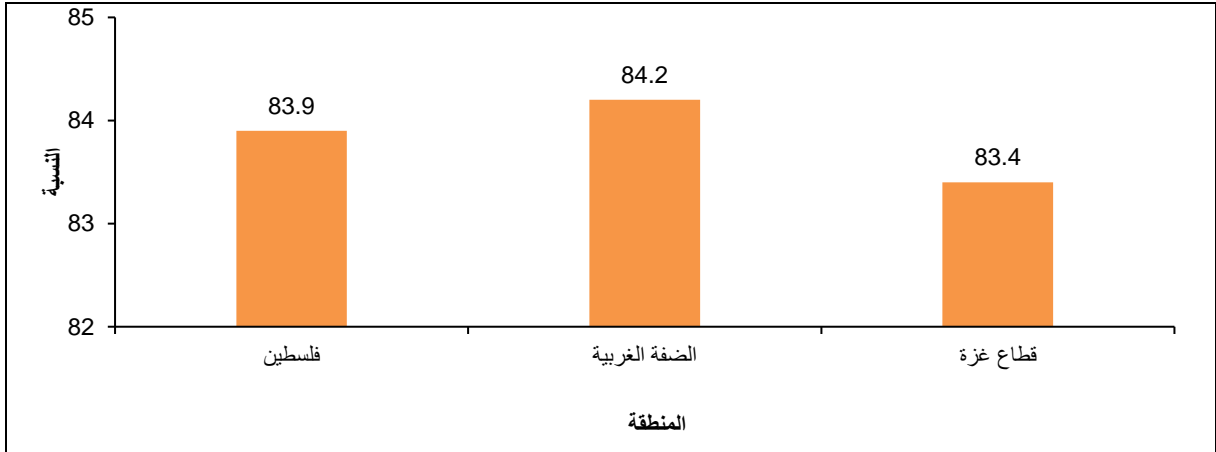

المصدر: الجهاز المركزي للإحصاء الفلسطيني، 2021. قاعدة بيانات المسح العنقودي الفلسطيني متعدد المؤشرات، 2019-2020. رام الله - فلسطين.

38.4% من الأطفال في العمر (3-4 سنوات) ويسيرون على المسار الصحيح في مجال معرفة القراءة والكتابة ومبادئ الحساب بواقع (41.7% في الضفة الغربية و34.0% قطاع غزة). وحسب الجنس بلغت نسبة الطفلات الإناث اللواتي يسرن على المسار الصحيح في مجال معرفة القراءة والكتابة ومبادئ الحساب 40.2% مقارنة بـ 36.8% للأطفال الذكور.

المؤشر 1.2.4 النسبة المئوية للأطفال الذين تتراوح أعمارهم بين 3 و 4 سنوات في فلسطين الذين يسيرون على المسار الصحيح في مجالات معرفة القراءة والكتابة ومبادئ الحساب حسب المنطقة/ الجنس، 2020/2019

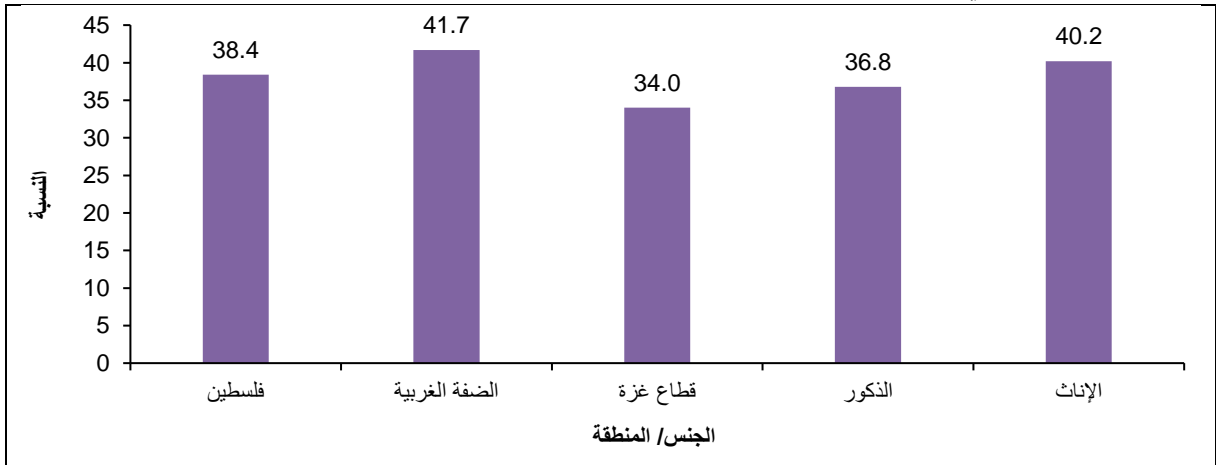

المصدر: الجهاز المركزي للإحصاء الفلسطيني، 2021. قاعدة بيانات المسح العنقودي الفلسطيني متعدد المؤشرات، 2019-2020. رام الله - فلسطين.

98.8% من الأطفال في العمر (3-4 سنوات) يسيرون على المسار الصحيح في المجال الجسدي/البدني بواقع (99.1% في الضفة الغربية و98.4% قطاع غزة) للعام 2019-2020. أما حسب الجنس بلغت نسبة الطفلات الإناث اللواتي يسرن على المسار الصحيح في المجال الجسدي/البدني 99.2% مقارنة بـ 98.4% للأطفال الذكور.

المؤشر 1.2.4 النسبة المئوية للأطفال الذي تتراوح أعمارهم بين 3 و 4 سنوات في فلسطين الذين يسيرون على المسار الصحيح في المجال الجسدي/ البدني حسب المنطقة والجنس، 2020/2019

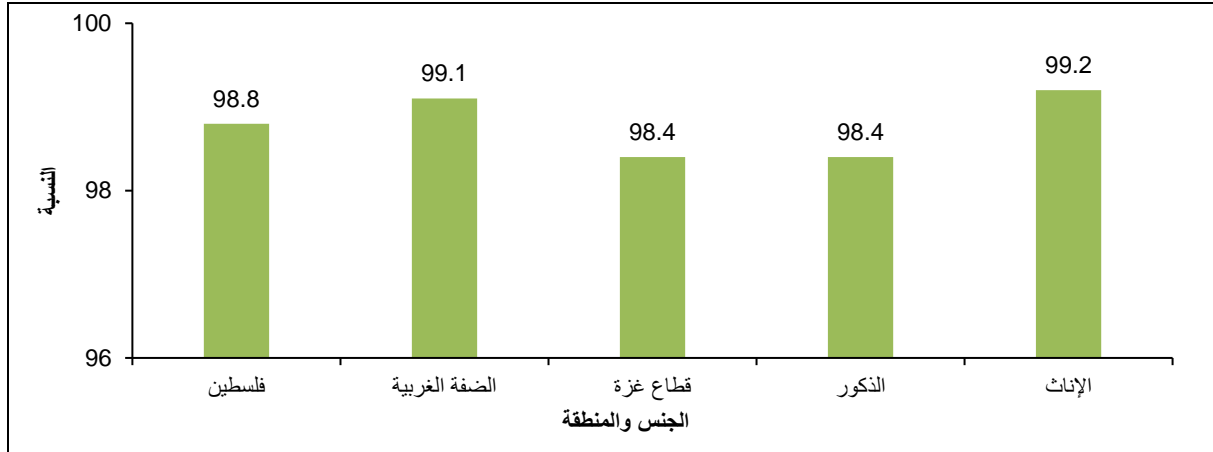

المصدر: الجهاز المركزي للإحصاء الفلسطيني، 2021. قاعدة بيانات المسح العنقودي الفلسطيني متعدد المؤشرات، 2020-2019. رام الله - فلسطين.

81.9% من الأطفال في العمر (3-4 سنوات) يسيرون على المسار الصحيح في المجال (الاجتماعي- الانفعالي/العاطفي) بواقع (84.1% في الضفة الغربية و78.9% قطاع غزة) للعام 2020-2019. وحسب الجنس بلغت نسبة الطفلات الإناث اللواتي يسرن على المسار الصحيح في المجال (الاجتماعي- الانفعالي/العاطفي) 84.2% مقارنة بـ 79.7% للأطفال الذكور.

المؤشر 1.2.4 النسبة المئوية للأطفال الذين تتراوح أعمارهم بين 3 و 4 سنوات في فلسطين الذين يسيرون على المسار الصحيح في المجال الاجتماعي- الانفعالي والعاطفي حسب المنطقة/الجنس، 2020/2019

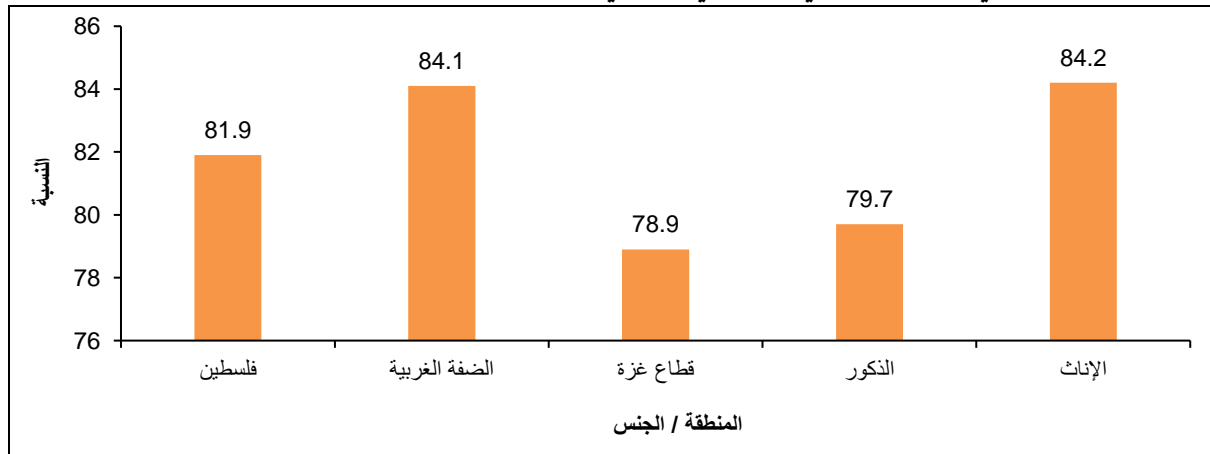

المصدر: الجهاز المركزي للإحصاء الفلسطيني، 2021. قاعدة بيانات المسح العنقودي الفلسطيني متعدد المؤشرات، 2020-2019. رام الله - فلسطين.

92.8% من الأطفال في العمر (3-4 سنوات) يسيرون على المسار الصحيح في مجال التعلم، بواقع (91.0% في الضفة الغربية و95.2% قطاع غزة) للعام 2020-2019، أما حسب الجنس بلغت نسبة الطفلات الإناث اللواتي يسرن على المسار الصحيح في مجال التعلم 93.9% مقارنة بـ 91.8% للأطفال الذكور.

المؤشر 1.2.4 النسبة المئوية للأطفال الذين تتراوح أعمارهم بين 3 و4 سنوات في فلسطين الذين يسيرون على المسار الصحيح في مجال التعلم حسب المنطقة والجنس، 2020/2019

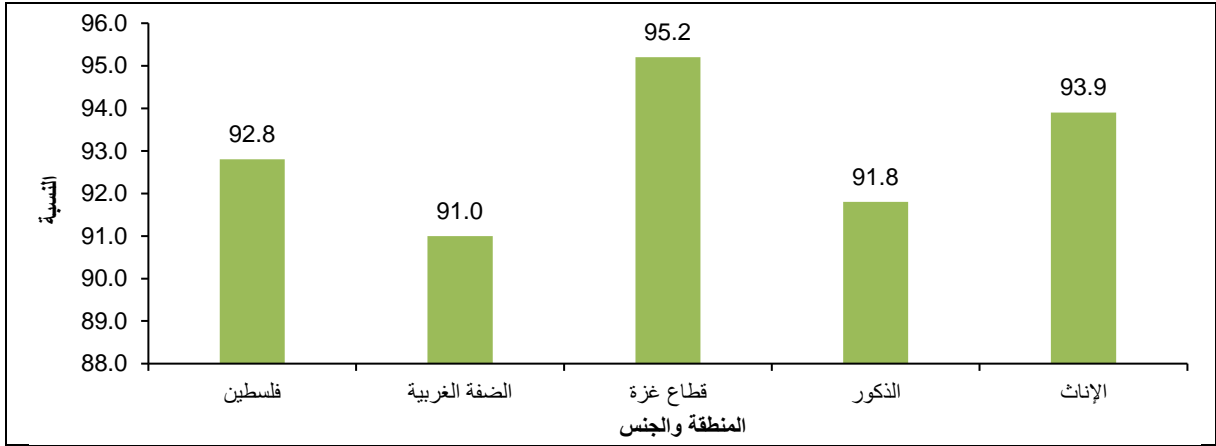

المصدر: الجهاز المركزي للإحصاء الفلسطيني، 2021. قاعدة بيانات المسح العنقودي الفلسطيني متعدد المؤشرات، 2020-2019. رام الله- فلسطين.

18.4 المشاركة في التعليم النظامي

أوضحت العديد من الدراسات إلى أن التعليم المنظم قبل بداية التعليم الابتدائي الرسمي ولو سنة واحدة قبل الالتحاق بالتعليم الابتدائي، يعزز النمو الاجتماعي والعاطفي والفكري للطفل، ويدعم استعداده للتعليم الابتدائي والتعلم في المستقبل⁷. حسب البيانات بلغ معدل المشاركة في التعليم المنظم (قبل سنة واحدة من سن الالتحاق الرسمي بالتعليم الابتدائي) في فلسطين 72.3% في العام 2019، بواقع 72.4% للذكور، و72.2% للإناث.

المؤشر 2.2.4 معدل المشاركة في التعلّم المنظم (قبل سنة واحدة من عمر الالتحاق الرسمي بالتعليم الابتدائي) في فلسطين حسب الجنس، 2019

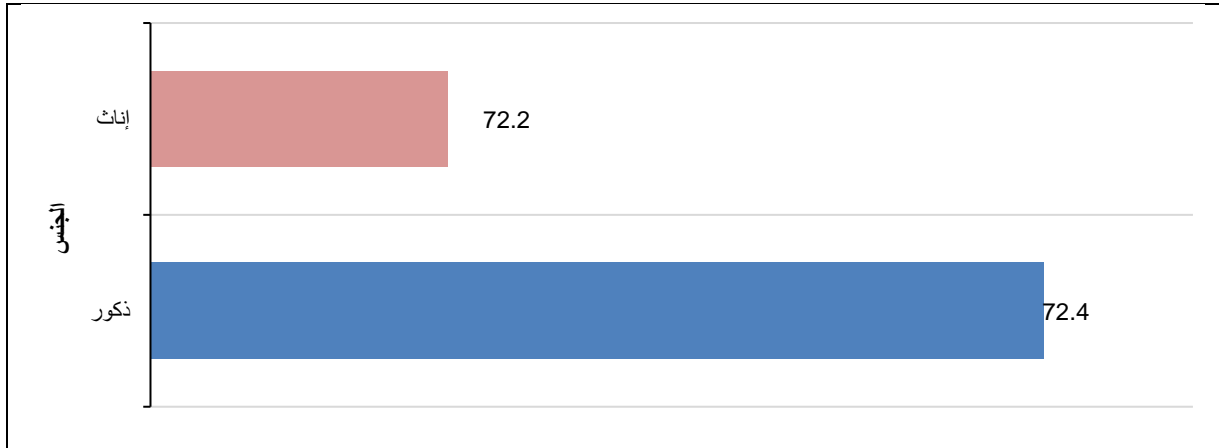

المصدر: وزارة التربية والتعليم، 2020. قاعدة بيانات مسح التعليم للعام الدراسي 2020/2019. رام الله- فلسطين.

19.4 معدلات الالتحاق الصافي

بلغ معدل الالتحاق الصافي المعدل في المرحلة الأساسية 96.9% لكلا الجنسين في فلسطين، مع وجود فارق واضح لصالح الإناث بواقع 98.4% مقارنة بـ 95.4% للذكور خلال العام 2020/2019.

⁷ منظمة المرأة العربية ومركز القاهرة لقياسات التنمية، 2018. المرأة وتحقيق أهداف التنمية المستدامة في المنطقة العربية: دراسة استرشادية، 2018.

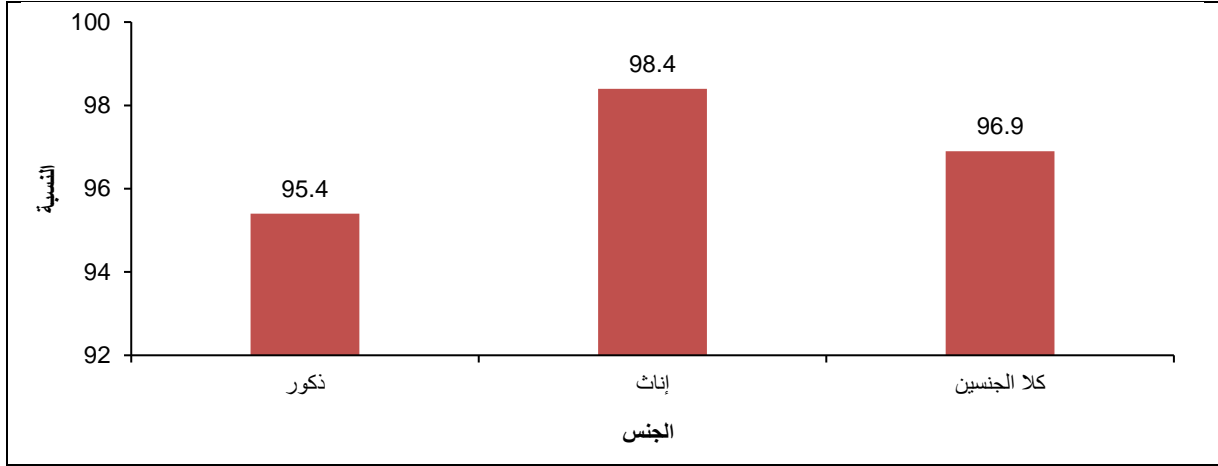
المؤشر 1.1.5.4 معدل الالتحاق الصافي المعدل في المرحلة الأساسية في فلسطين حسب الجنس، 2020/2019

المصدر: الجهاز المركزي للإحصاء الفلسطيني، 2021. قاعدة بيانات المسح العنقودي الفلسطيني متعدد المؤشرات، 2019-2020. رام الله- فلسطين.

في العام 2020/2019، بلغ معدل الالتحاق الصافي المعدل في المرحلة الثانوية 74.5% لكلا الجنسين في فلسطين، مع وجود فارق واضح لصالح الإناث بواقع 84.8% مقارنة بـ 65.9% للذكور خلال العام 2020/2019.

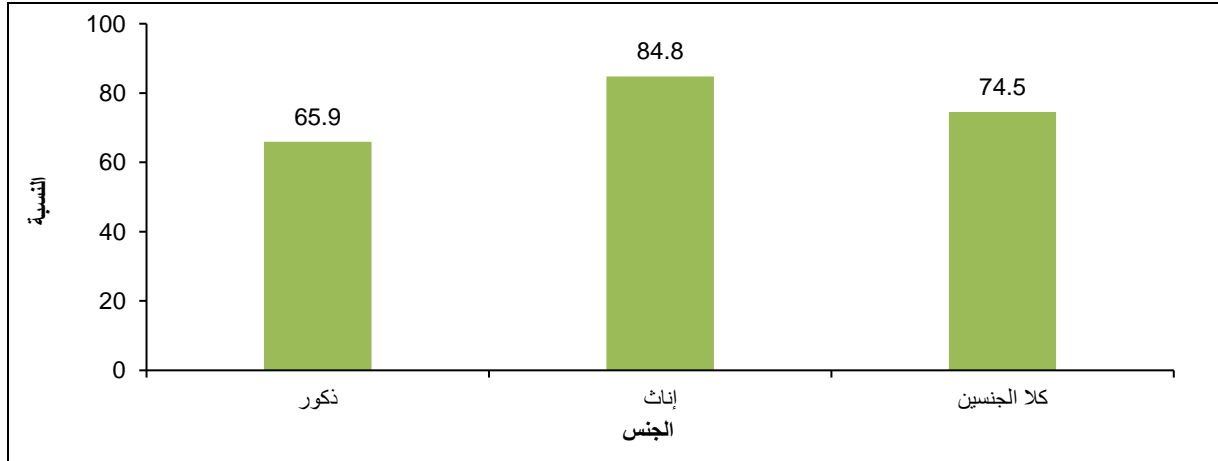
المؤشر 2.1.5.4 معدل الالتحاق الصافي المعدل في المرحلة الثانوية في فلسطين حسب الجنس، 2020/2019

المصدر: الجهاز المركزي للإحصاء الفلسطيني، 2021. قاعدة بيانات المسح العنقودي الفلسطيني متعدد المؤشرات، 2019-2020. رام الله- فلسطين.

20.4 البيئة والمرافق التعليمية في المدارس

تعتبر البيئة المدرسية عاملاً من العوامل المؤثرة في نجاح المسيرة التعليمية للطلبة، فالبيئة المدرسية المحفزة والأمنة تدعم عملية التعلم، وتحقق نقلة نوعية في التحصيل الدراسي للطلاب، وعندما تقوم المدرسة بدورها المنوط بها في المجتمع، فإنها تؤثر على شخصية الطلبة وتعليمهم وبالتالي ينعكس ذلك جلياً في شخصية الطالب والمجتمع.

منذ العام 2015 حتى الآن، فإن النسبة المئوية للمدارس التي تحصل على الكهرباء بلغت 100%؛ هذا يعني أنه لا توجد مدارس في فلسطين غير متصلة بشبكة كهرباء. وهذا لا ينفى إمكانية انقطاع التيار الكهربائي رغم حالة الاتصال الشاملة.

المؤشر 1.1.أ.4 نسبة المدارس المتصلة بالكهرباء في فلسطين، 2010/2009-2021/2020

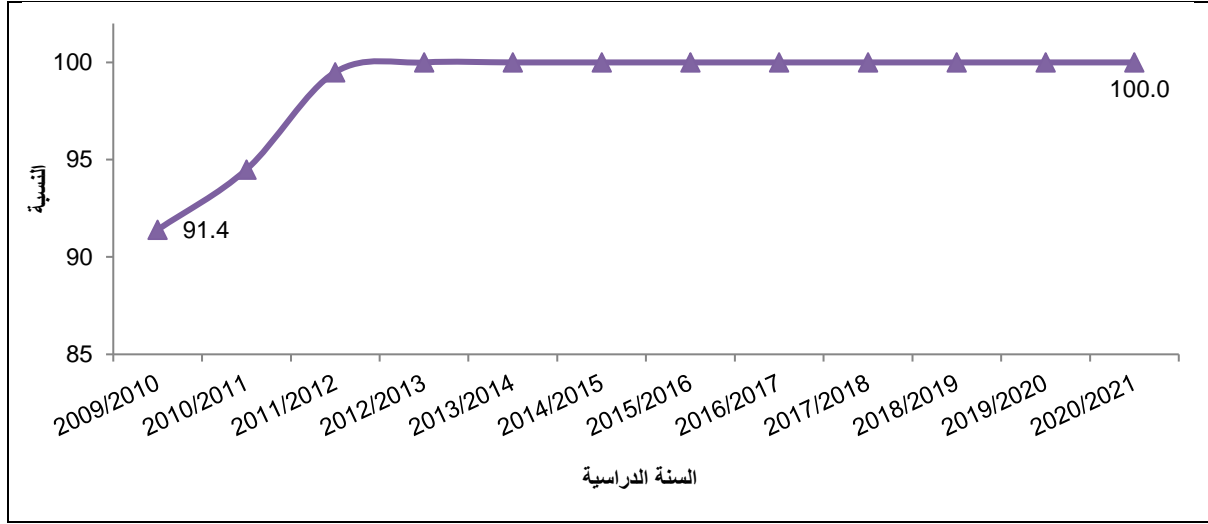

المصدر: وزارة التربية والتعليم، 2021. قاعدة بيانات مسح التعليم 2010/2009 - 2021/2020. رام الله- فلسطين.

تظهر البيانات ان هناك تحسن ملحوظ في نسبة المدارس المتصلة بالانترنت في فلسطين لأغراض تعليمية منذ العام 2009 حتى الآن، فقد ارتفعت من 79.1% في العام الدراسي 2016/2015 الى 97.8% في العام الدراسي 2021/2020.

المؤشر 2.1.أ.4 نسبة المدارس المتصلة بالإنترنت لأغراض تعليمية في فلسطين، 2010/2009-2021/2020

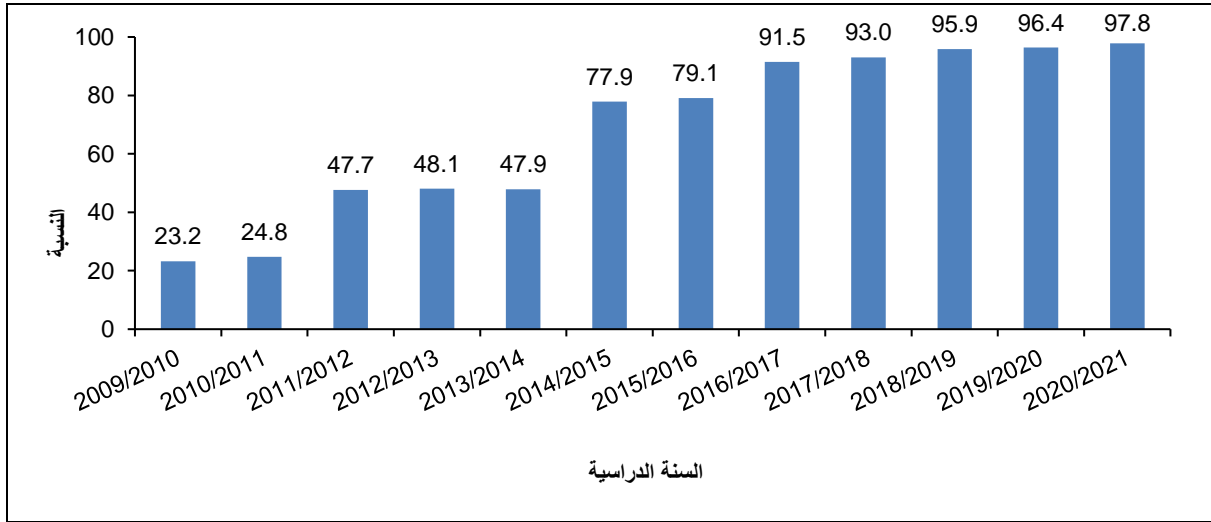

المصدر: وزارة التربية والتعليم، 2021. قاعدة بيانات مسح التعليم 2010/2009 - 2021/2020. رام الله- فلسطين.

هناك ارتفاع طفيف على نسبة المدارس المتصلة بالكمبيوتر لأغراض تعليمية في فلسطين في الفترة من 2010/2009 حتى 2021/2020 من 94.8% إلى 95.8%.

المؤشر 3.1.أ.4 نسبة المدارس المتصلة بالكمبيوتر لأغراض تعليمية في فلسطين، 2010/2009 – 2021/2020

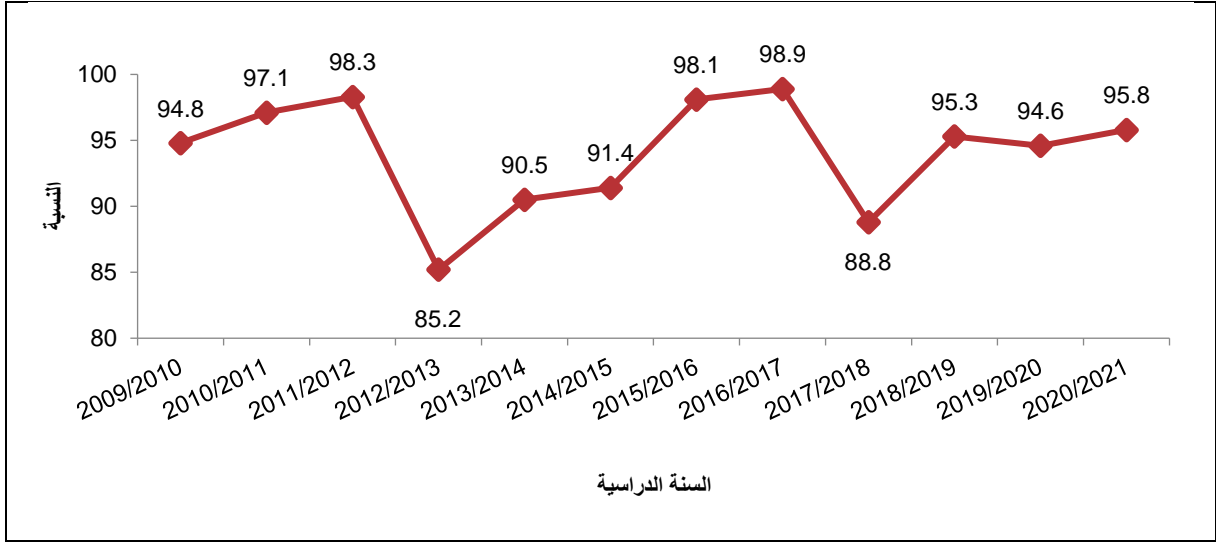

المصدر: وزارة التربية والتعليم، 2021. قاعدة بيانات مسح التعليم 2010/2009 – 2021/2020. رام الله- فلسطين.

تظهر البيانات ان هناك تحسن ملحوظ في نسبة المدارس التي تتوفر فيها بنى تحتية ومواد ملائمة لاحتياجات الطلبة ذوي الإعاقة منذ العام 2016/2015 حتى الآن، فقد ارتفعت من 65.4% الى 70.1% في العام 2021/2020.

المؤشر 4.1.أ.4 نسبة المدارس التي تتوفر فيها بنى تحتية ومواد ملائمة لاحتياجات الطلبة ذوي الإعاقة في فلسطين، 2013/2012 – 2021/2020

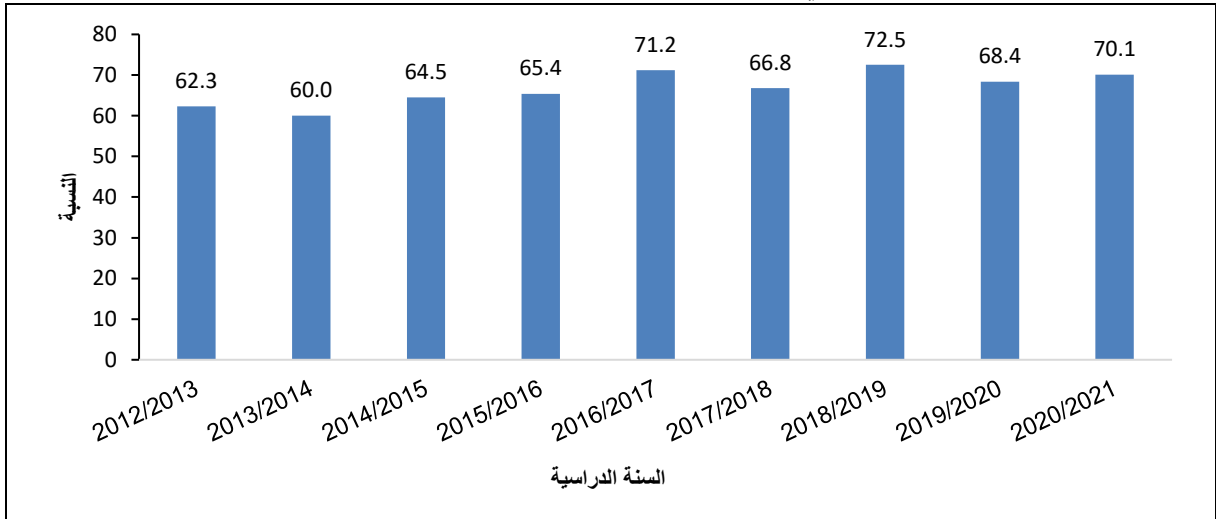

المصدر: وزارة التربية والتعليم، قاعدة بيانات مسح التعليم 2013/2012 – 2021/2020. رام الله- فلسطين.

حسب البيانات فإنه منذ العام الدراسي 2013/2012 حتى الآن فإن نسبة المدارس التي تحصل على مياه شرب أساسية وصلت 99.5% في فلسطين.

المؤشر 5.1.أ.4 نسبة المدارس التي تتوفر فيها مياه الشرب الأساسية في فلسطين، 2013/2012 – 2021/2020

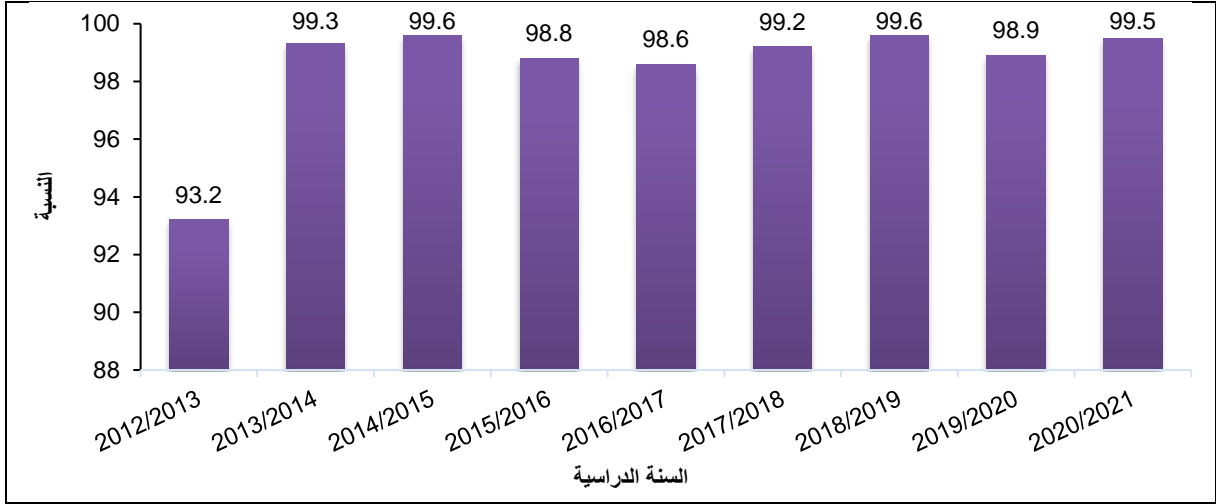

المصدر: وزارة التربية والتعليم، 2021. قاعدة بيانات مسح التعليم 2013/2012 – 2021/2020. رام الله- فلسطين.

منذ العام 2014/2013 حتى الآن فإن نسبة المدارس في فلسطين التي تتوفر فيها مرافق صحية أساسية غير مختلطة وصلت 99.6%.

المؤشر 6.1.أ.4 نسبة المدارس التي تتوفر فيها مرافق صحية أساسية غير مختلطة في فلسطين،

2013/2012 – 2021/2020

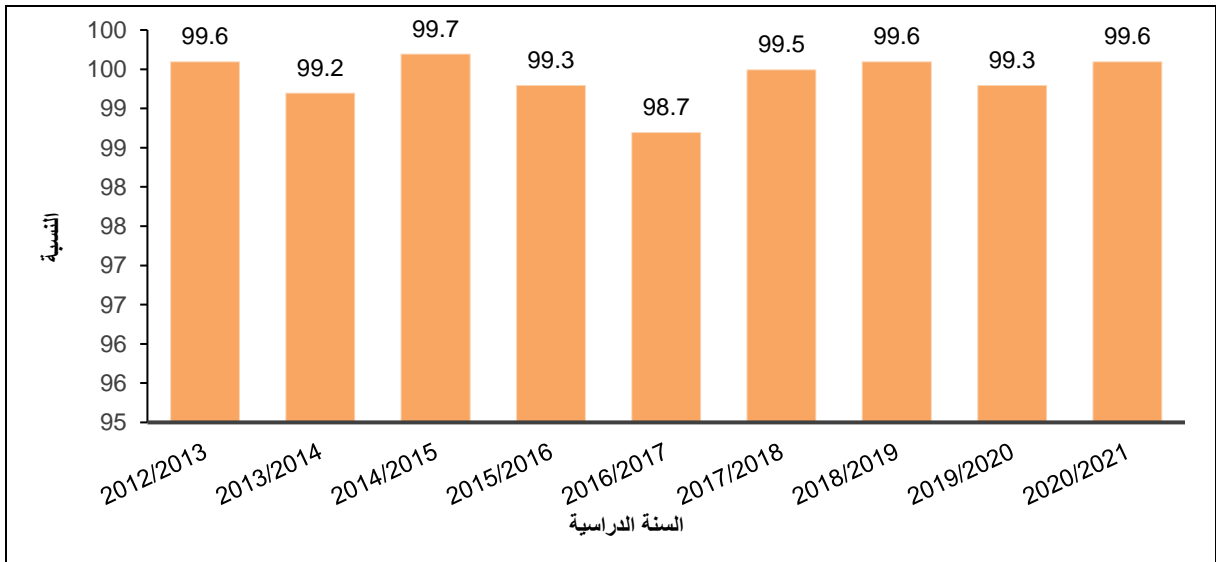

المصدر: وزارة التربية والتعليم، 2021. قاعدة بيانات مسح التعليم 2013/2012 – 2021/2020. رام الله- فلسطين.

تظهر البيانات ان هناك تحسن بسيط في نسبة المدارس التي تتوفر فيها مرافق أساسية لغسل الأيدي منذ العام الدراسي 2016/2015 حتى الآن، فقد ارتفعت من 97.6% في العام 2016/2015 الى 99.0% في العام 2021/2020.

المؤشر 7.1.4.أ نسبة المدارس التي تتوفر فيها مرافق أساسية لغسل الأيدي* في فلسطين، 2012/2013 – 2020/2021

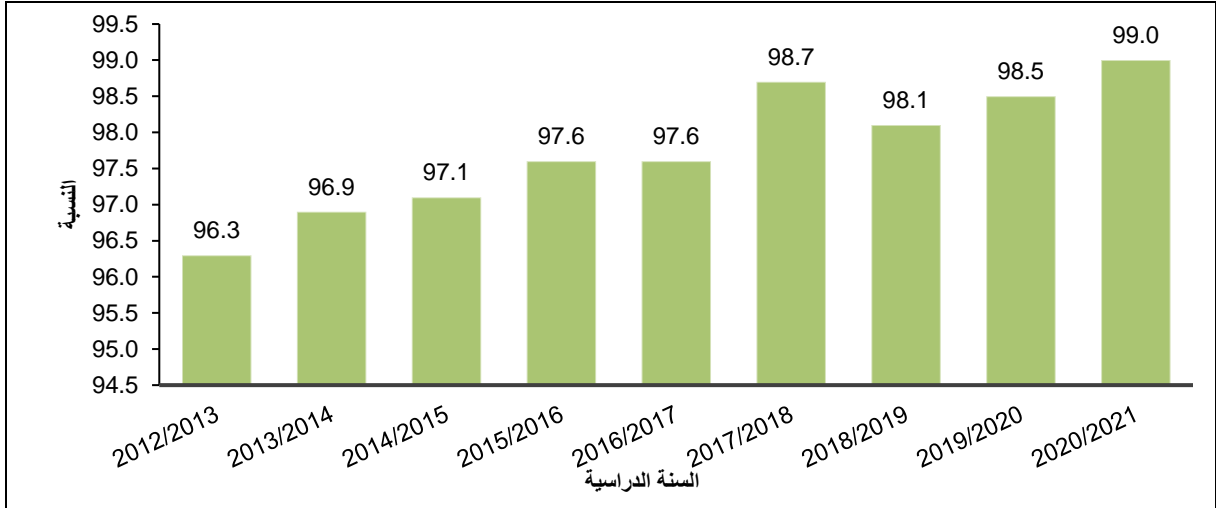

* مرافق غسل اليدين الأساسية يتم تعريفها على أنها مرافق غسل اليدين مع المياه والصابون المتوفرة لكل الفتيات والصبيان المصدر: وزارة التربية والتعليم، 2021. قاعدة بيانات مسح التعليم 2013/2012 – 2021/2020. رام الله- فلسطين.

الهدف 5- تحقيق المساواة بين الجنسين وتمكين كل النساء والفتيات



يتناول الهدف الخامس تحقيق المساواة بين الجنسين وتمكين كل النساء والفتيات، حيث لا يزال عدم المساواة بين الجنسين قائماً في جميع مناحي الحياة في مجتمعنا. تأخذ الأعراف الجنسانية الضارة أشكالاً شتى، من ترك الفتيات المدرسة لتولّي المسؤوليات المنزلية، إلى تعرّضهن للضغط للزواج وهنّ في سنّ الطفولة، إلى العنف ضدّ المرأة. لقد تمّ تزويج قرابة الـ 650 مليون فتاة وامرأة في جميع أنحاء العالم في عصرنا هذا حين كنّ ما يزلن في سنّ الطفولة. إنّ المساواة بين الجنسين حقّ من حقوق الإنسان، كما أنها شرط للحدّ من الفقر ودفع عجلة التنمية، ولذا تعمل المنظمات الدولية في جميع أنحاء العالم لكي تتمتع الفتيات ويتمتع الفتيان بنفس الحقوق، والموارد، والفرص، وأوجه الحماية، حيث أننا نقوم بإضافة هذا البُعد إلى جميع برامجنا لنكفل نموّ، وتعلم، ونجاح جميع الأطفال، بغضّ النظر عن جنسهم، وتشمل مجالات تركيزنا التربوية الإيجابية، وتمكين اليافعات، وتحليل البيانات لمساعدة الحكومات على تحديد العوائق التي تحول دون المساواة بين الجنسين.⁸

21.4 العنف الأسري

تعتبر ظاهرة العنف ظاهرة تعاني منها كل المجتمعات وغالباً ما تعاني المرأة والأطفال من العنف بدرجة أكبر من الرجل لكنهما الأكثر هشاشة بمعنى أنهما الأضعف على سلم الحقوق والأقل امتلاكاً لمصادر القوة الاجتماعية سواء المعنوية أو المادية. يشكل العنف ضد المرأة والأطفال انتهاكاً لكرامتهم الإنسانية وتهديداً لسلامة الأسرة واستقرارها.

⁸ الموقع الإلكتروني لليونسيف <https://www.unicef.org>

حوالي 58.0% من النساء (15-64 سنة) المتزوجات أو اللواتي سبق لهن الزواج تعرضن للعنف من قبل الزوج في فلسطين خلال عام 2019؛ بواقع 51.5% في الضفة الغربية و68.9% في قطاع غزة.

المؤشر 1.2.5 نسبة النساء المتزوجات او اللواتي سبق لهن الزواج (15-64 سنة) في فلسطين وتعرضن للعنف من قبل الزوج خلال 12 شهراً التي سبقت المقابلة حسب المنطقة، 2019

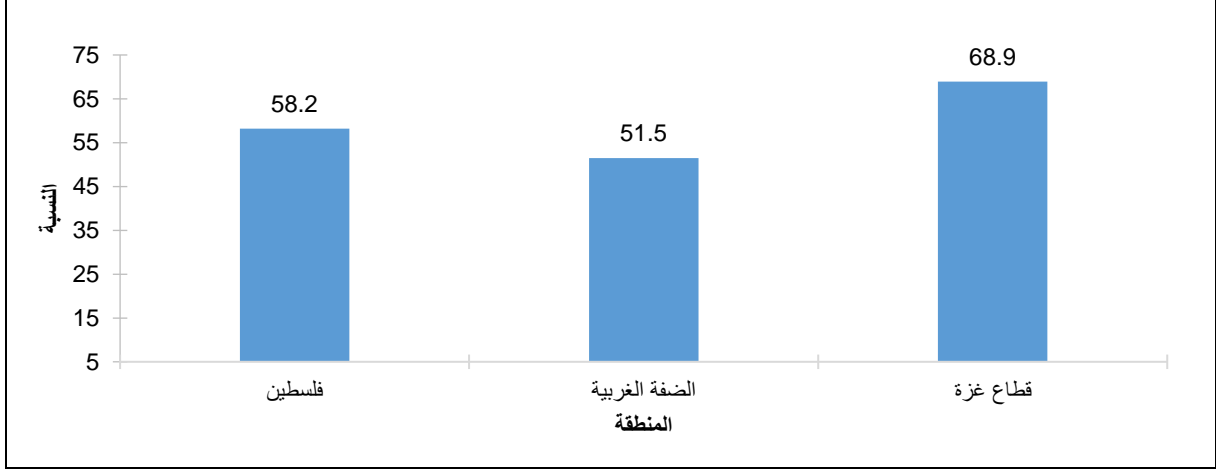

المصدر: الجهاز المركزي للإحصاء الفلسطيني، 2021. قاعدة بيانات مسح العنف في المجتمع الفلسطيني، 2019. رام الله- فلسطين.

وعند تفصيل العنف حسب النوع، أشارت البيانات الى ان العنف النفسي هو أكثر أشكال العنف السائد ضد النساء من قبل أزواجهن في العام 2019، حيث بلغت نسبة النساء المتزوجات او اللواتي سبق لهن الزواج وتعرضن للعنف النفسي في فلسطين 57.2%، في المقابل بلغت نسبة النساء اللواتي تعرضن للعنف الجسدي 18.5%، وهناك ما نسبته 9.4% من النساء تعرضن للعنف الجنسي.

المؤشر 1.2.5 نسبة النساء المتزوجات او اللواتي سبق لهن الزواج (15-64 سنة) وتعرضن للعنف من قبل الزوج خلال 12 شهراً التي سبقت المقابلة حسب نوع العنف، 2019

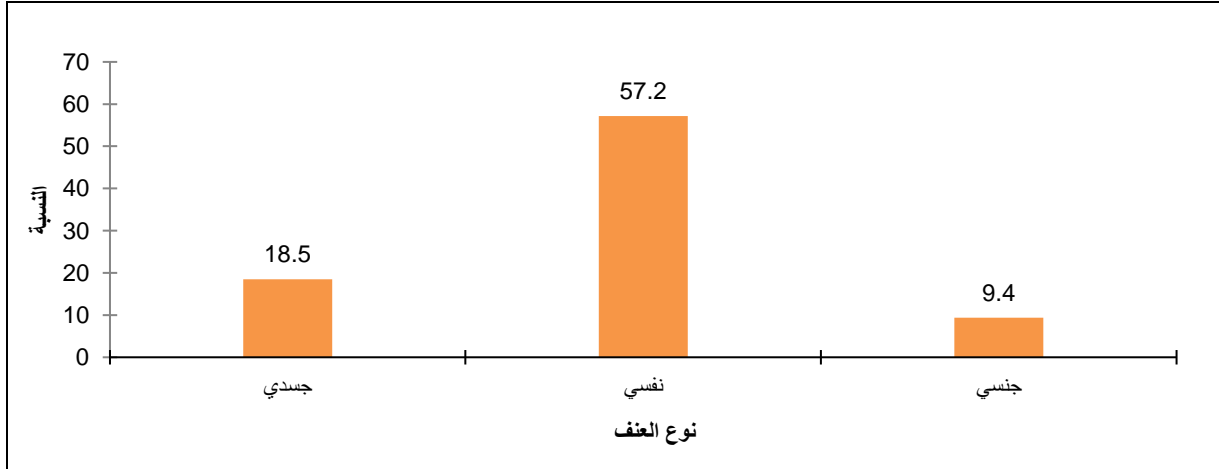

المصدر: الجهاز المركزي للإحصاء الفلسطيني، 2021. قاعدة بيانات مسح العنف في المجتمع الفلسطيني، 2019. رام الله- فلسطين.

المؤشر 1.2.5 نسبة النساء المتزوجات او اللواتي سبق لهن الزواج (15-64 سنة) وتعرضن للعنف من قبل الزوج خلال 12 شهراً التي سبقت المقابلة حسب الفئة العمرية، 2019

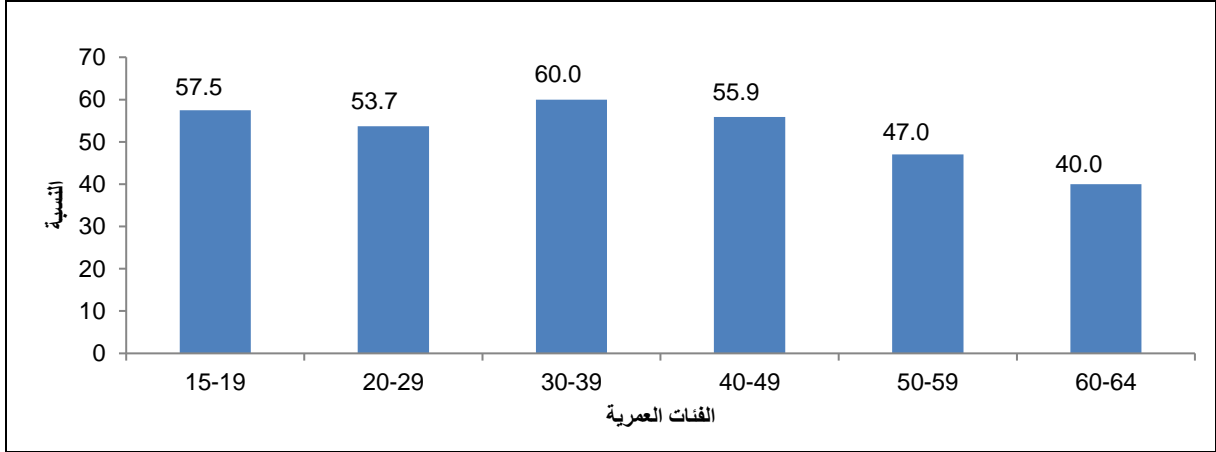

المصدر: الجهاز المركزي للإحصاء الفلسطيني، 2021. قاعدة بيانات مسح العنف في المجتمع الفلسطيني، 2019. رام الله- فلسطين.

أظهرت البيانات أن أكثر فئة تعرضت للعنف من النساء المتزوجات او اللواتي سبق لهن الزواج من قبل الزوج هي الفئة العمرية 30-39 سنة بنسبة 60.0%، في حين تعرض 40.0% من النساء في الفئة العمرية 60-64 سنة للعنف.

22.4 الزواج المبكر

يختلف تعريف مصطلح الزواج المبكر، فقد عرفت وثيقة حقوق الطفل الصادرة عن اليونسيف الزواج المبكر بأنه الزواج في سن أقل من الثامنة عشر، أي بمعنى آخر الزواج الحاصل في سن تسبق اكتمال النمو الجسدي للفتاة، علماً بأن النمو الجسدي يتم ما بين 18-20 عاماً⁹. وتسود ظاهرة الزواج المبكر في المجتمع الفلسطيني كباقي المجتمعات الاخرى مع الاخذ بعين الاعتبار أنها آخذة في الانخفاض.

تشير البيانات ان نسبة النساء اللواتي تتراوح اعمارهن ما بين (20-24 سنة) وتزوجن قبل بلوغهن سن 15 سنة في فلسطين 0.7%، بواقع 0.3% في الضفة الغربية و1.4% في قطاع غزة. في حين كانت هذه النسبة للنساء في نفس الفئة قبل بلوغهن (18 سنة) في فلسطين 13.4%، بواقع 11.4% في الضفة الغربية و16.5% في قطاع غزة.

⁹ الموقع الالكتروني. https://www.unicef.org/arabic/protection/24267_25755.html

المؤشر 1.1.3.5: نسبة النساء في العمر (20-24 سنة) اللواتي تزوجن قبل بلوغهن سن 15 سنة و 18 سنة في فلسطين حسب المنطقة، 2019

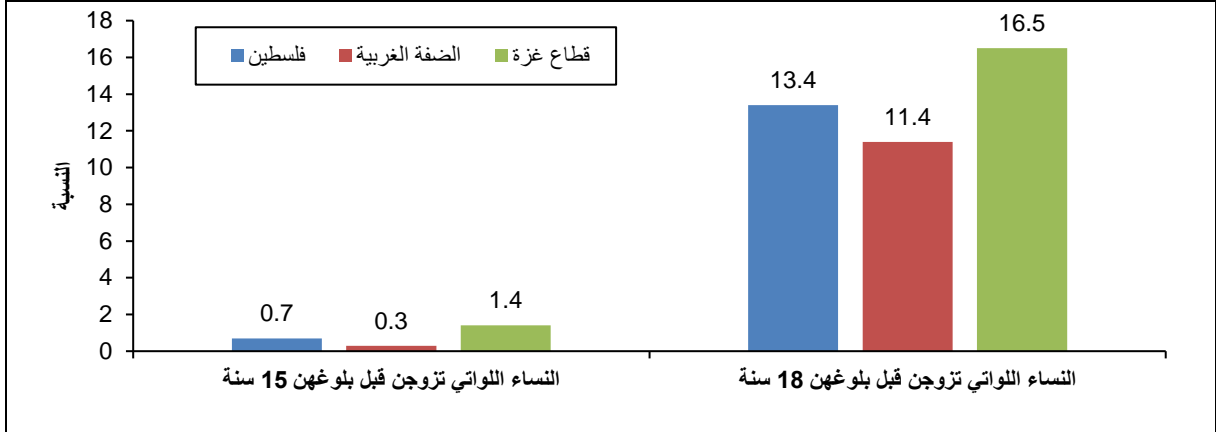

المصدر: الجهاز المركزي للإحصاء الفلسطيني، 2021. قاعدة بيانات المسح العنقودي الفلسطيني متعدد المؤشرات، 2019-2020. رام الله- فلسطين.

الهدف 6- كفاءة توافر المياه وخدمات الصرف الصحي للجميع وإدارتها
إدارة مستدامة



يركز الهدف السادس من أهداف التنمية المستدامة على توفر المياه، حيث أن المياه مصدر حيوي وهام لكافة أشكال الحياة، وإن إتاحة المياه من الضرورات الأساسية لضمان العيش في هذا العالم، هناك من المياه العذبة على هذا الكوكب ما يكفي لتحقيق ذلك، تُعدّ المياه الملوثة وسوء الصرف الصحي من بين الأسباب الرئيسية لوفاة الأطفال دون سن الخامسة، فبدون المياه الصالحة للشرب، وخدمات الصرف الصحي، والنظافة العامّة، يزداد خطر إصابة الأطفال بأمراض من الممكن الوقاية منها.

كما يقوّض فقر خدمات الصرف الصحي والنظافة العامّة التقدم الذي أحرز في مجالات التنمية الأخرى أيضًا، كالتعليم والمساواة بين الجنسين، لذلك يجب العمل على توفير المياه النظيفة، والمرافق الأساسية للنظافة والصرف الصحي للمنازل والمدارس والمراكز الصحية حتى يتمكن الأطفال من النمو والتعلم في بيئات آمنة.¹⁰

23.4 الحصول على مياه الشرب المأمونة

حوالي 40% من السكان في فلسطين يستخدمون مصدر مياه شرب يدار بطريقة مأمونة (شبكة مياه عامة متصلة بالمسكن، وبئر ارتوازي محمي، وينبوع محمي، ومياه جمع أمطار، ومياه زجاجات معدنية، وحنفية عامة)؛ حيث تتوزع هذه النسبة بواقع 66.2% في الضفة الغربية، و4.3% في قطاع غزة في العام 2019

¹⁰ الموقع الإلكتروني لليونسيف <https://www.unicef.org>

المؤشر 1.1.6 نسبة السكان الذين يستفيدون من خدمات مياه الشرب التي تدار بطريقة مأمونة في فلسطين

حسب المنطقة، 2019

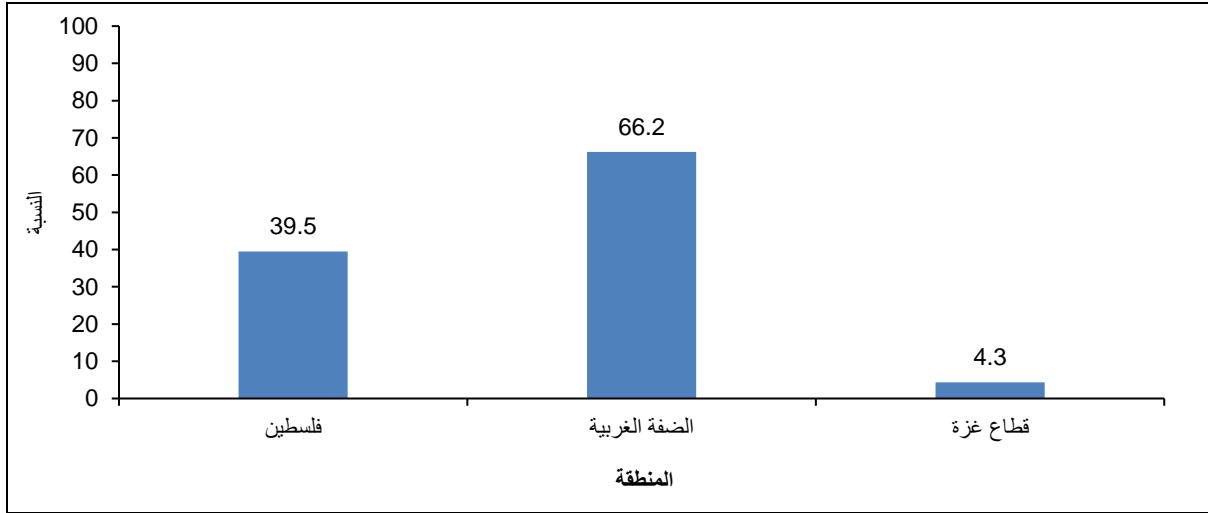

المصدر: الجهاز المركزي للإحصاء الفلسطيني، 2021. قاعدة بيانات المسح العنقودي الفلسطيني متعدد المؤشرات 2019-2020. رام الله- فلسطين.

24.4 الحصول على خدمات الصرف الصحي والنظافة الصحية

97.6% من السكان في فلسطين في العام 2019 يستفيدون من الإدارة السليمة لخدمات الصرف الصحي (وتشمل على مرحاض متصل بشبكة مجاري عامة، ومرحاض متصل بحفرة امتصاصية أو صماء وغير مشتركة مع أسر أخرى)، بواقع 97.8% في الضفة الغربية، و97.3% في قطاع غزة.

المؤشر 1.1.2.6 نسبة السكان الذين يستفيدون من الإدارة السليمة لخدمات الصرف الصحي في فلسطين

حسب المنطقة، 2019

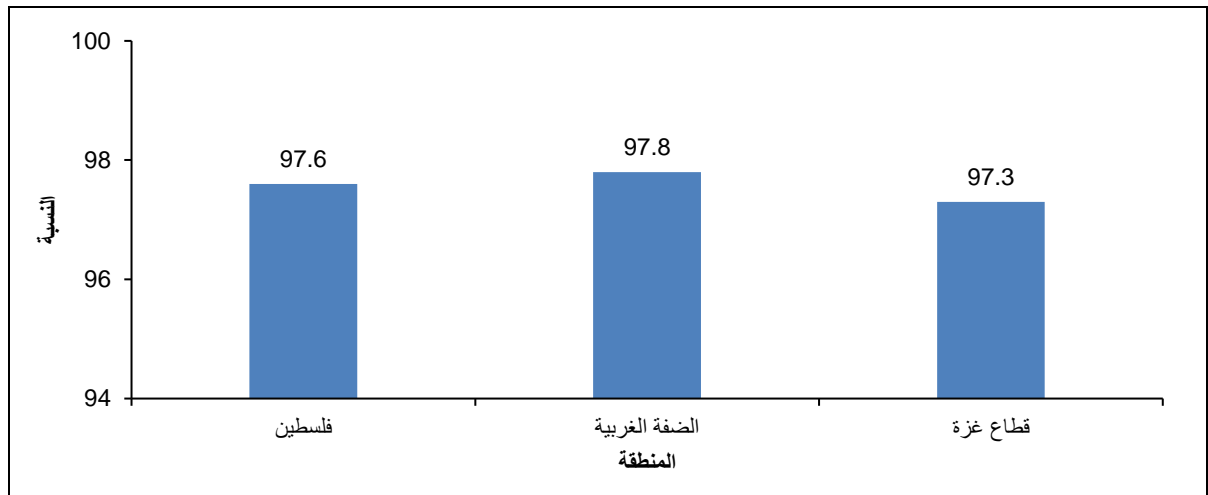

المصدر: الجهاز المركزي للإحصاء الفلسطيني، 2021. قاعدة بيانات المسح العنقودي الفلسطيني متعدد المؤشرات، 2019-2020 رام الله- فلسطين.

95.2% من السكان في فلسطين في العام 2019 يستخدمون مرافق غسل اليدين بالماء والصابون، بواقع 95.5% في الضفة الغربية، و94.7% في قطاع غزة.

المؤشر 2.1.2.6 نسبة السكان الذين يستخدمون مرافق غسل اليدين بالماء والصابون في فلسطين حسب المنطقة، 2019

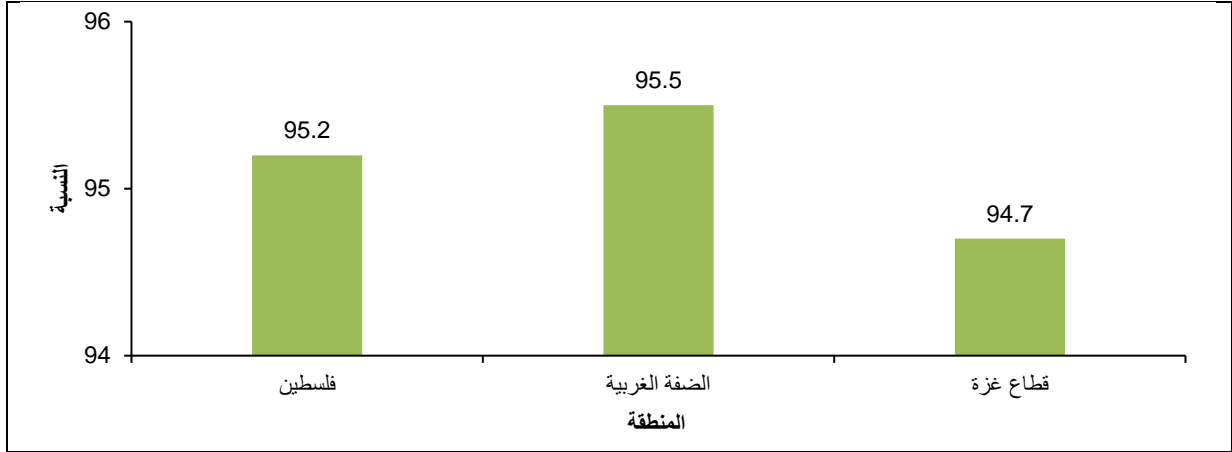

المصدر: الجهاز المركزي للإحصاء الفلسطيني، قاعدة بيانات المسح العنقودي الفلسطيني متعدد المؤشرات، 2019-2020 رام الله- فلسطين.

أما المؤشر 3.1.2.6 نسبة السكان الذين يمارسون التغطوط في العراء، فقد بلغت نسبة السكان الذين يمارسون التغطوط في العراء في فلسطين 0.0%، وبلغت في الضفة الغربية 0.1% في العام 2019، مع ملاحظة انه لا يوجد سكان في قطاع غزة يمارسون التغطوط في العراء.

الهدف 7- ضمان حصول الجميع بتكلفة ميسورة على خدمات الطاقة الحديثة الموثوقة والمستدامة



الهدف السابع المتعلق بضمان حصول الجميع بتكلفة ميسورة على خدمات الطاقة الحديثة الموثوقة والمستدامة حيث يتطرق بشكل خاص لكفالة الشمولية والإنصاف في استخدام موارد الطاقة وللعائدات الإيجابية للاستخدام الأكثر كفاءة وترشيداً لهذه المصادر على النمو الاقتصادي والاجتماعي وعلى مستوى استدامة الطاقة والبيئة، ومع ذلك يموت أكثر من نصف مليون طفل دون سن الخامسة كل عام لأسباب تتعلق بتلوث الهواء، أما عدد الأطفال الذين ستصاب أدمغتهم وراثتهم الناشئة بضرر دائم فهو أكبر. إن تأمين طاقة نظيفة بأسعار معقولة أمر بالغ الأهمية لنمو الأطفال وسلامة حالهم، وتتجاوز فوائد الطاقة المتجددة الصحة البدنية، إذ يمكن للطاقة المتجددة، علاوة على أنها لا تصدر أي غازات سامة، أن توفر الإضاءة والاتصالات للمناطق المحرومة من شبكات الكهرباء، مما يدعم العملية التعليمية من خلال السماح بطهي الوجبات المدرسية، وشحن الفونانيس الشمسية اللازمين لتمكين الطلاب من الدراسة، وكذلك لأجل تحسين تعليم الأطفال وصحتهم.¹¹

25.4 الحصول على خدمات الطاقة الحديثة

اعتمدت 81.5% من الأسر في المقام الأول على الوقود النظيف في الطهي (الطبخ) والاضاءة والتدفئة، بواقع 79.6% في الضفة الغربية و84.2% في قطاع غزة.

¹¹ الموقع الإلكتروني لليونيسيف <https://www.unicef.org>

المؤشر 2.1.7 نسبة السكان الذي يعتمدون أساساً على الوقود والتكنولوجيا النظيفين في فلسطين حسب المنطقة، 2020-2019

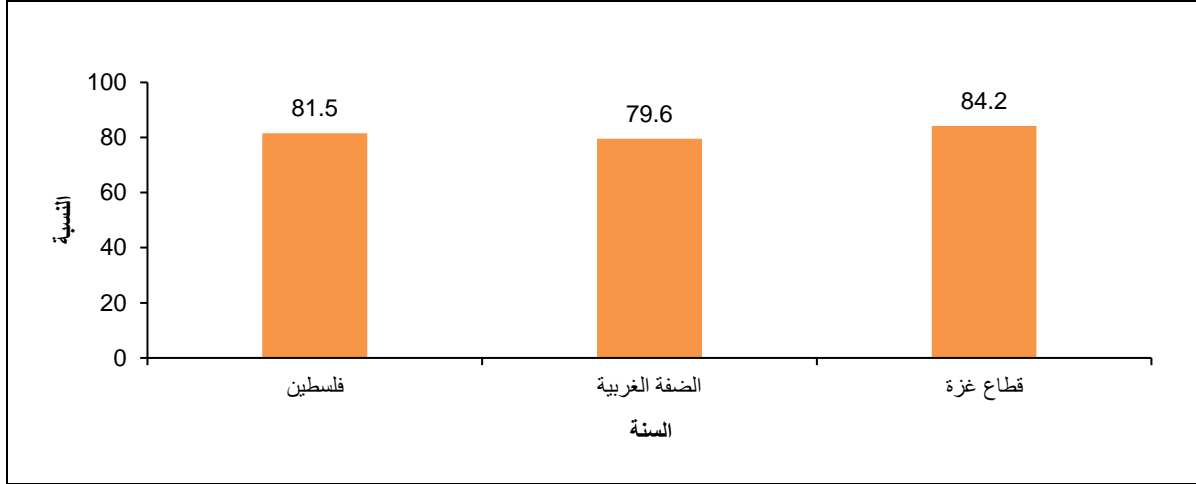

المصدر: الجهاز المركزي للإحصاء الفلسطيني، 2021. المسح العنقودي الفلسطيني متعدد المؤشرات، 2019-2020. تقرير النتائج النهائية. رام الله- فلسطين.

الهدف 8- تعزيز النمو الاقتصادي المطرد والشامل للجميع والمستدام،
والعمالة الكاملة والمنتجة، وتوفير العمل اللائق للجميع

العمل اللائق
ونمو الاقتصاد



يتناول الهدف الثامن من أهداف التنمية المستدامة عملية الترويج للاستدامة الشاملة والنمو الاقتصادي المستدام والعمالة المنتجة والعمل اللائق المناسب للجميع، ويركز على إيجاد نموذج جديد حول التنمية الاقتصادية، حيث يدمج بين النمو الاقتصادي وحماية البيئة، وضمان الشمول والعدالة في توزيع الموارد الاقتصادية وظروف العمل، ويعتبر النمو الاقتصادي مقياس لأداء الاقتصادات وقدرتها الإنتاجية، والتي ينبغي دعمها وتقويتها من خلال تحفيز التنوع، والتقدم التكنولوجي والابتكار.

يقدّر معدّل بطالة الشباب العالمي اليوم بـ 13 بالمئة — أي ما يربو بثلاثة أضعاف على معدّل بطالة البالغين، ولذا هناك حاجة لاستثمار عاجل في التعليم والتدريب، وإلا فإنّ شريحة الشباب المتنامية بسرعة كبيرة، والمتوقع أن يصل عدد أفرادها إلى ما يقرب من ملياريين بحلول عام 2030 ستكون غير مؤهلة للانخراط في سوق العمل، ورغم ذلك يقع ما يقرب من طفل من بين كل 10 أطفال حول العالم تحت نير عمالة الأطفال، ويعمل زهاء نصفهم في مهن خطيرة، إنّ عمالة الأطفال هي سبب للفقر ونتيجة له، مما يعمّق من عدم المساواة الاجتماعية ومن التمييز، لذا يجب العمل في جميع أرجاء العالم لمكافحة عمالة الأطفال والتصدي لها، ولمعالجة آثار سلاسل التوريد والممارسات التجارية للشركات على الأطفال، ولتزويد الأطفال بخدمات إعادة التأهيل والاندماج.¹²

¹² الموقع الإلكتروني لليونسيف <https://www.unicef.org>

4. 26 الشباب خارج دائرة العمالة أو التعليم أو التدريب

31.5% من الشباب (15-24 سنة) غير ملتحقين في التعليم أو العمل أو التدريب في العام 2021 مقارنة مع 32.2% في العام 2015. حيث انخفضت النسبة في الضفة الغربية من 29.2% إلى 26.4%، وفي قطاع غزة ارتفعت من 36.7% إلى 39.3% لنفس السنوات. بينما عند تمثيل هذا المؤشر لفئة الأطفال تحت سن 18 سنة أي الفئة العمرية (15-17) سنة فهي أقل بكثير من النسبة العامة للشباب في الفئة (15-24 سنة)، حيث بلغت 9.1% في فلسطين للعام 2021، بواقع 9.4% في الضفة الغربية و8.7% في قطاع غزة.

المؤشر 1.6.8: نسبة الشباب (15-24 سنة) خارج دائرة التعليم والعمالة والتدريب في فلسطين حسب المنطقة لسنوات مختارة

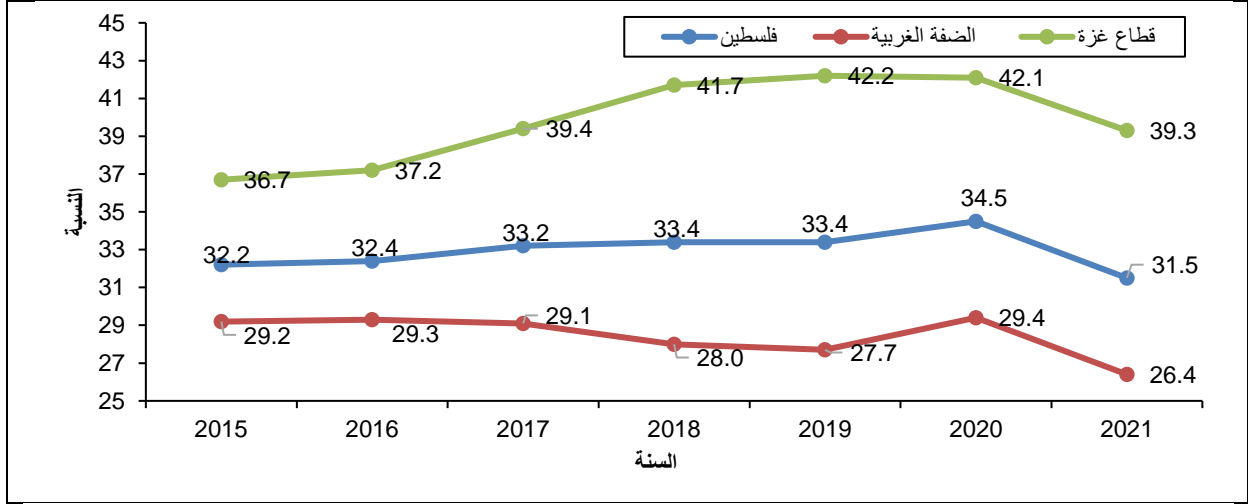

المصدر: الجهاز المركزي للإحصاء الفلسطيني، 2021. قاعدة بيانات مسح القوى العاملة، 2015-2021. رام الله- فلسطين.

وبالنظر الى البيانات حسب الجنس، فنلاحظ ان هذه النسبة للإناث، بلغت النسبة 36.6% في العام 2021 مقارنة مع 38.2% في العام 2015، في حين وصلت بالنسبة للذكور 26.6% في العام 2021 مقارنة مع 26.6% في العام 2015. وبلغت هذه النسبة لفئة الأطفال تحت سن 18 سنة أي الفئة العمرية (15-17) سنة للذكور 12.5% مقابل 5.8% للإناث.

المؤشر 1.6.8 نسبة الشباب (15-24 سنة) خارج دائرة التعليم والعمالة والتدريب في فلسطين حسب الجنس لسنوات مختارة

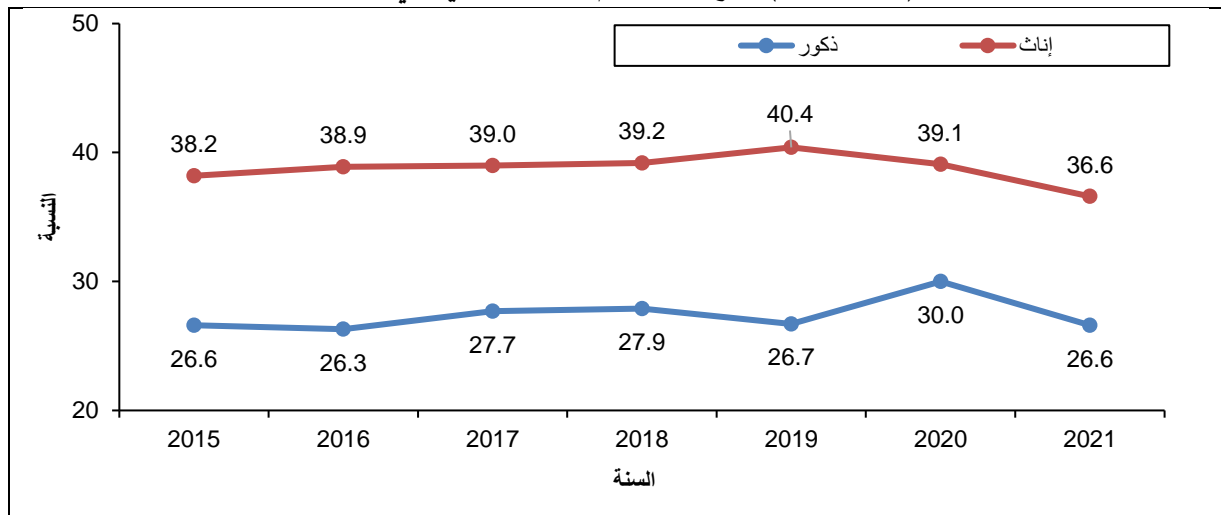

المصدر: الجهاز المركزي للإحصاء الفلسطيني، 2021. قاعدة بيانات مسح القوى العاملة، 2015-2021. رام الله- فلسطين.

27.4 عمالة الأطفال

ويشير مفهوم "عمالة الأطفال" إلى كل عمل يضر بصحة الطفل أو بنموه أو رفايته؛ إذا لم يكن هذا العمل من الأعمال النافعة التي تتناسب مع عمر الطفل، ويساعد على تطوره الجسدي والعقلي والروحي والأخلاقي والاجتماعي، دون أن يؤثر على دراسته أو راحته أو متعته؛ وهنا يجب التمييز بين العمل النافع والعمل الضار.

بلغت نسبة الأطفال العاملين (5-17 سنة)، سواء عملوا بأجر أو بدون أجر من 7.3% خلال الفترة 2019-2020 بواقع 7.8% في الضفة الغربية و6.6% في قطاع غزة.

المؤشر 1.7.8 النسبة المئوية للأطفال الذين تتراوح أعمارهم (5-17 سنة) والمنخرطين في سوق عمل الأطفال في فلسطين حسب الجنس، 2019-2020

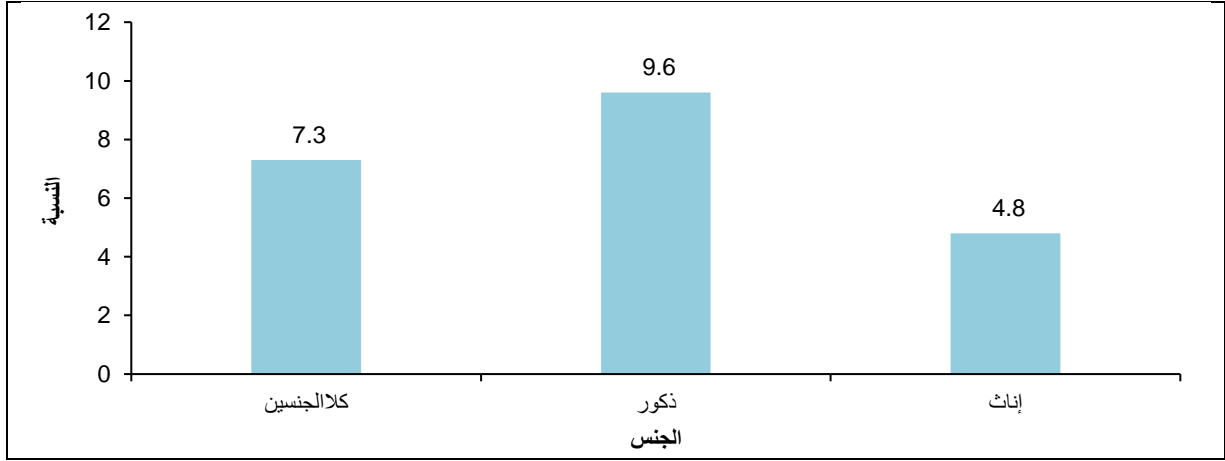

المصدر: الجهاز المركزي للإحصاء الفلسطيني، 2021. المسح العنقودي الفلسطيني متعدد المؤشرات، 2019-2020. تقرير النتائج النهائية. رام الله- فلسطين.

ويلاحظ أن نسبة الأطفال الذكور (5-17 سنة) العاملين كانت أعلى بكثير من نسبة الأطفال الإناث العاملات، حيث بلغت 9.6% للذكور العاملين مقارنة بـ 4.8% للإناث العاملات. كما أن نسبة الأطفال العاملين بالفئة العمرية (10-14 سنة) جاءت بالمرتبة الأولى حيث بلغت 10.0% تليها الاطفال العاملين في الفئة العمرية (5-9 سنوات) بنسبة 7.3% ومن ثم الاطفال العاملين في الفئة العمرية (15-17 سنة) حيث بلغت 2.1%.

المؤشر 1.7.8 النسبة المئوية للأطفال الذين تتراوح أعمارهم بين (5 - 17 سنة) والمنخرطين في سوق عمل الأطفال في فلسطين حسب الفئة العمرية، 2019-2020

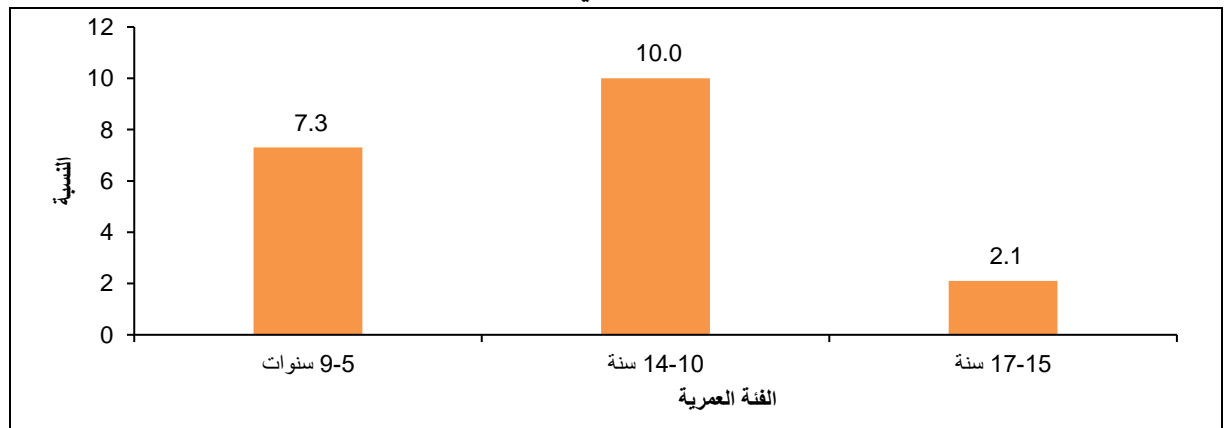

المصدر: الجهاز المركزي للإحصاء الفلسطيني، 2021. المسح العنقودي الفلسطيني متعدد المؤشرات، 2019-2020. تقرير النتائج النهائية. رام الله- فلسطين.



الهدف 10- الحد من انعدام المساواة داخل البلدان وفيما بينها

يتطرق الهدف العاشر إلى انعدام المساواة بين الدول، ويشجع على تقديم المساعدة من أجل التنمية والاستثمارات المباشرة في الدول الأكثر حاجة، مع تقديم معاملة مختلفة للشركات وتعزيز تمثيل الدول النامية في عملية صنع القرار على المستوى العالمي وفي المؤسسات المالية الدولية، ويشجع الهدف العاشر الدمج الاجتماعي على مستوى العالم، ويركز على الهجرة وعلى حوالات المهاجرين.

يُعدّ الفقر أحد الأسباب التي قد تؤدي إلى حرمان الأطفال من الرعاية والخدمات الأساسية، حيث يتعرّض الفتيان والفتيات حول العالم إلى الإقصاء أيضاً بسبب التمييز على أساس الجنس، والإعاقة، واللغة والعرق، ويُصعب التّهميش على المجموعات المُهمّشة تحقيق التّقدم والخروج من دائرة الفقر.

لذا يجب الاستثمار في برامج وسياسات الضمان الاجتماعي التي تخفّف من تبعات الفقر والتمييز التي تلازم الفرد مدى الحياة، إذ يربط الضمان الاجتماعي (سواء أكان على شكل منح للأطفال، أم وجبات مدرسية، أم تنمية للمهارات، أم أنواع أخرى من برامج التحويلات النقدية) العائلات بنظم الرعاية الصحية، وبالإعانة الحسنة، والتعليم الجيد، لمنح جميع الأطفال بغض النظر عن الظروف التي ولدوا فيها فرصة عادلة في الحياة.¹³

28.4 الإبلاغ عن التعرض لممارسات تمييزية

أشار 10.2% من الأشخاص (18 سنة فأكثر) في فلسطين أنهم تعرضوا للتمييز أو المضايقة بموجب قانون حقوق الإنسان الدولي، يتوزعون بواقع 7.8% في الضفة الغربية و14.1% في قطاع غزة. أما حسب الجنس 11.6% للذكور مقابل 8.7% للإناث وذلك في العام 2021.

¹³ الموقع الإلكتروني لليونسيف <https://www.unicef.org>

المؤشر 1.3.10 نسبة السكان الذين أبلغوا أنهم شعروا شخصياً بتعرضهم للتمييز أو المضايقة خلال الاثني عشر شهراً الماضية، استناداً إلى أساس من التمييز المحظور بموجب القانون الدولي لحقوق الإنسان في فلسطين حسب المنطقة/الجنس، 2021

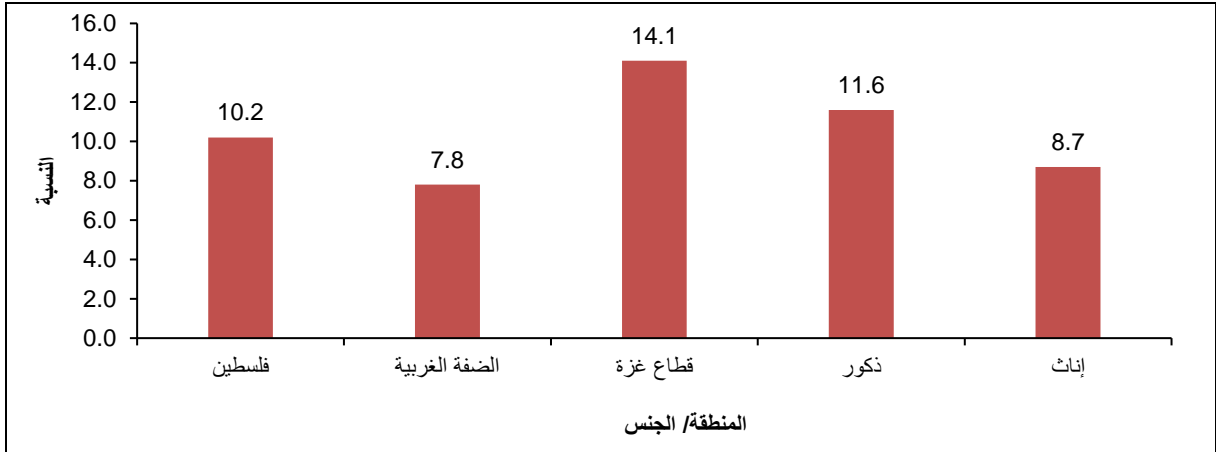

المصدر: الجهاز المركزي للإحصاء الفلسطيني، 2022. قاعدة بيانات مسح سيادة القانون والوصول إلى العدالة 2021. رام الله- فلسطين.

الهدف 11- جعل المدن والمستوطنات البشرية شاملة للجميع وآمنة وقادرة على الصمود ومستدامة

مدن ومجتمعات محلية مستدامة



يتعلق موضوع الهدف 11 حول الاستدامة الحضرية، حيث تلعب المدن دوراً أساسياً في تحقيق أهداف التنمية المستدامة كون نصف سكان العالم يسكنون في مناطق حضرية، ففي كل الدول وفي الدول النامية بشكل أكبر، هنالك زيادة في تركيز السكان في المناطق الحضرية، وبالتالي هناك حاجة إلى إنشاء مساحات داخل المناطق الحضرية بحيث يمكن للأطفال فيها الحصول على الخدمات الأساسية والتمتع بالهواء النظيف والمياه، والشعور بالأمان للعب والتعلم والنمو.¹⁴

29.4 توفر وسائل النقل العام

77.1% من السكان في فلسطين تتوفر لهم وسائل النقل العام المناسبة، حيث بلغت نسبة السكان الذكور 77.0% والإناث 77.2% وذلك في العام 2020.

¹⁴ الموقع الإلكتروني لليونسيف <https://www.unicef.org>

المؤشر 1.2.11 نسبة السكان الذين تتوافر لهم وسائل النقل العام المناسبة في فلسطين حسب الجنس والفئة العمرية، 2020

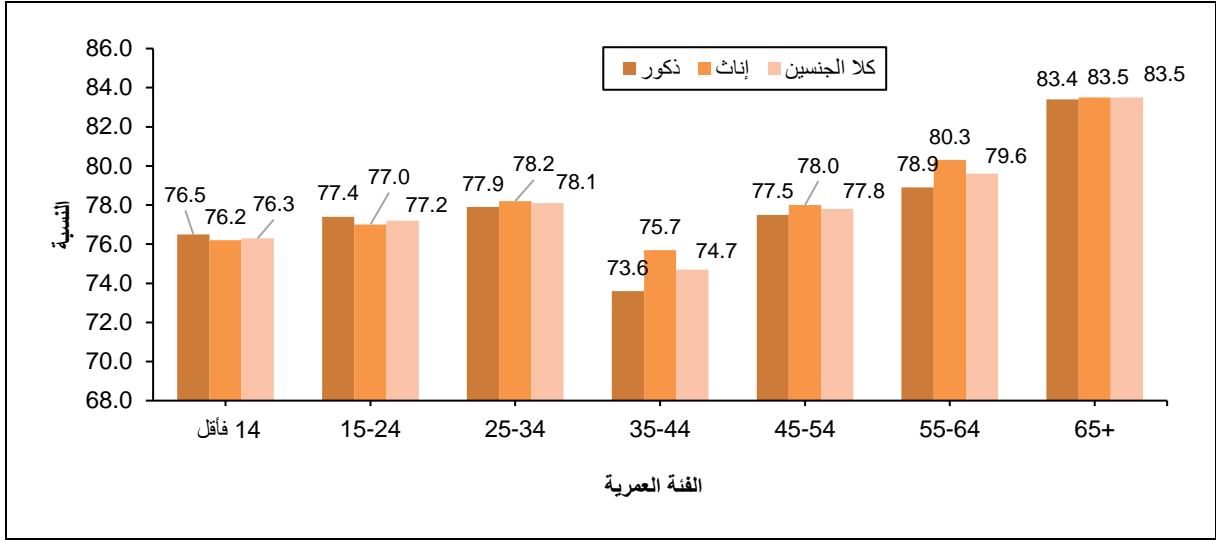

الجهاز المركزي للإحصاء الفلسطيني، 2021. مسح الظروف الاجتماعية والاقتصادية، 2020. رام الله- فلسطين.

الهدف 13- اتخاذ إجراءات عاجلة للتصدي لتغير المناخ وآثاره

العمل
المناخي



يقترح الهدف 13 ضرورة اتخاذ إجراءات عاجلة للتصدي لتغير المناخ وآثاره حيث تتجلى هذه الآثار ب (زيادة درجة الحرارة في الغلاف الجوي وفي المحيطات، تذبذب في سقوط الأمطار) حيث أن هذه التحولات في المناخ لها تبعات على البيئة وعلى النظام الاجتماعي والاقتصادي، وتضر بالزراعة وغيرها من النشاطات الإنتاجية، وتقوض من قدرة الأرض والبنية التحتية، وتهدد صحة وسلامة الناس، كما أن ظاهرة الاحتباس الحراري في ازدياد جراء ارتفاع تركيز غازات الدفيئة في الغلاف الجوي والتي سببها النشاط البشري؛ والنشاطات الاقتصادية والعمليات الصناعية والنشاطات الخدمية وأعمال النقل وتدفئة المنازل.

يشكل التغير المناخي تهديداً مباشراً لقدرة الطفل على البقاء والنمو والنجاح في الحياة، ويتحمل الأطفال دون سن الخامسة ما يقرب من 90 في المائة من عبء الأمراض التي يعود منشؤها إلى تغير المناخ، إننا نشهد اليوم ولأول مرة في التاريخ نشوء جيل عالمي من الأطفال في عالم قد بات أكثر خطورة وضبابية مما سبق بكثير بسبب تغير المناخ وتدهور البيئة.

إن الحملات الفعالة للتصدي لتغير المناخ ضرورية لحماية أطفال العالم وإعمال حقوقهم، ويجب العمل على المستويين الدولي والمحلي لضمان أن يتمكن الأطفال من العيش في بيئة آمنة ونظيفة، ولجعل الأطفال مُنطلقاً أساسياً عند وضع الاستراتيجيات لمكافحة تغير المناخ والخطط للتصدي له، مع الإقرار بدورهم كعوامل تغيير في مجتمعاتهم تنشط عاملاً في كل مكان لحماية مستقبل كوكبنا.¹⁵

¹⁵ الموقع الإلكتروني لليونسيف <https://www.unicef.org>

30.4 مواجهة المخاطر المرتبطة بالمناخ والكوارث الطبيعية

بلغ إجمالي عدد الوفيات بسبب الكوارث في فلسطين 0.02 وفاة لكل 100 ألف من السكان في العام 2018 مقارنة مع 0.9 وفاة لكل 100 ألف من السكان في العام 2013.

المؤشر 1.1.13 عدد الأفراد المتوفين بشكل مباشر بسبب الكوارث لكل 100 ألف من السكان في فلسطين لسنوات مختارة

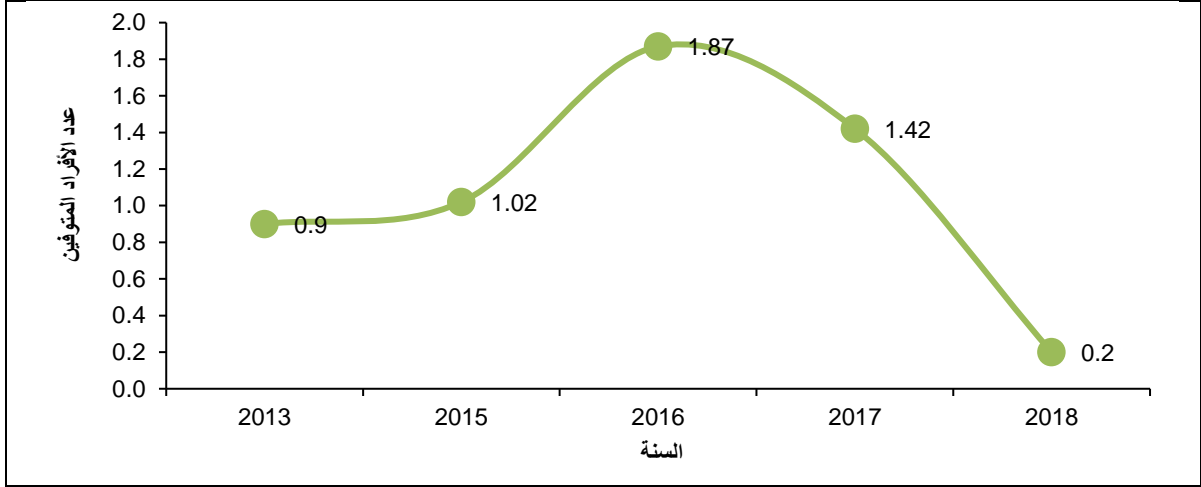

المصدر: المركز الوطني للحد من مخاطر الكوارث، و <https://unstats.un.org/sdgs/indicators/database>

وفيما يتعلق بالمؤشر 2.1.13 عدد الأفراد المفقودين بشكل مباشر بسبب الكوارث لكل 100 ألف من السكان فإنه حسب البيانات لم يكن هناك أشخاص مفقودون بسبب الكوارث في الفترة بين 2013 وحتى 2018.

من جهة أخرى، فإن إجمالي عدد المتضررين بسبب الكوارث في فلسطين بلغ 6.28 شخص لكل 100 ألف من السكان في العام 2018 مقارنة مع 94.80 شخص لكل 100 ألف من السكان في العام 2013.

المؤشر 3.1.13 عدد الأفراد المتضررين بشكل مباشر بسبب الكوارث لكل 100 ألف من السكان في فلسطين لسنوات مختارة

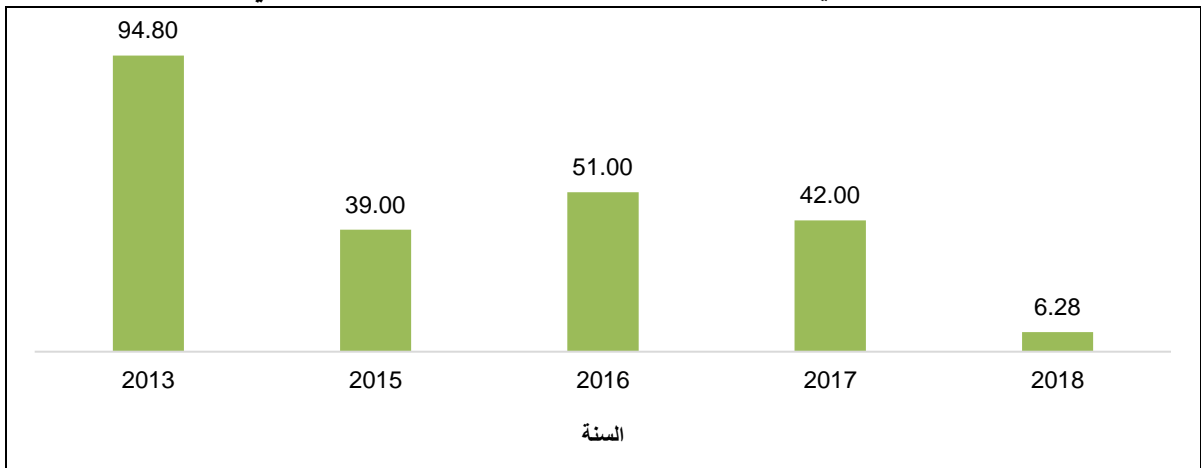

المصدر: المركز الوطني للحد من مخاطر الكوارث، و <https://unstats.un.org/sdgs/indicators/database>

الهدف 16- التشجيع على إقامة مجتمعات مسالمة لا يهمل فيها أحد من أجل تحقيق التنمية المستدامة، وإتاحة إمكانية وصول الجميع إلى العدالة، وبناء مؤسسات فعالة وخاضعة للمساءلة وشاملة للجميع على جميع المستويات



يهتم الهدف 16 بتعزيز المجتمعات السلمية والشمولية، وضمان قدرة الجميع على الحصول على العدالة وإنشاء مؤسسات فعالة ومسؤولة، حيث يتم النظر في عدد من التدابير لرصد هذا الهدف، مما يقيّم مستوى السلامة، والعدل، والمشاركة والحرية في البلد. بالتالي لا ينبغي أن يتعرّض أيّ طفل للعنف أو الإهمال، ومع ذلك فما يزال ملايين الأطفال حول العالم يواجهون العنف في منازلهم، ومدارسهم، ومجتمعاتهم، وعلى الإنترنت، بالإضافة إلى الأطفال الذين هجرتهم النزاعات والكوارث من أوطانهم هم أشدّ عرضة للعنف، ويشمل ذلك عمالة الأطفال، وأشكال الاستغلال الأخرى.

ويتخذ العنف أشكالاً شتى: عاطفية، وجسدية، وجنسية، ويمكن أن تستمر آثاره مدى الحياة، حيث يتلف التعرّض للعنف أو شهوده صحة الطفل وعافيته ويضعف من مقدراته. بوسع الحكومات أن تكون خطّ الدفاع الأول عن الأطفال المعرضين للخطر، وذلك عبر أنظمة تسجيل المواليد التي تمنح الأطفال الحقّ القانوني في الحصول على الخدمات الاجتماعية الضرورية، والقضاء العادل، وأشكال حماية الطفل الأخرى. لذا يجب العمل على إنهاء أشكال العنف المتعددة التي يواجهها الأطفال في جميع أنحاء العالم عبر مساعدة الحكومات على بناء منظومات أقوى لحماية الطفل، بما في ذلك من خلال دعم برامج الطبابة، والإرشاد الاجتماعي، والقضاء والشرطة، ومكافحة الأعراف الحالية التي تؤدي للعنف والاستغلال والظلم.¹⁶

31.4 القتل العمد

بلغ معدل حالات القتل العمد في الضفة الغربية 2.2 حالة لكل 100 ألف من السكان في العام 2015 وشهد هذا المعدل تراجعاً للأعوام اللاحقة، حيث بلغ 1.7 حالة للعام 2020.

¹⁶ الموقع الإلكتروني لليونسيف <https://www.unicef.org>

المؤشر 1.1.16 نسبة ضحايا القتل العمد لكل 100,000 نسمة في الضفة الغربية، 2015-2020

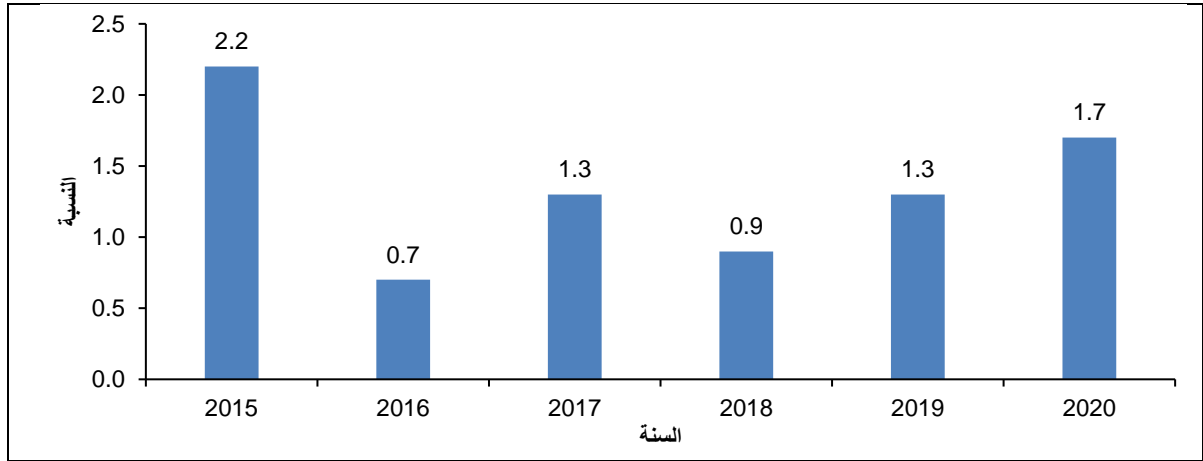

* البيانات لا تشمل ذلك الجزء من محافظة القدس والذي ضمه الاحتلال الإسرائيلي عنوة بعد احتلاله للضفة الغربية عام 1967. المصدر: الشرطة المدنية الفلسطينية، 2021. قاعدة بيانات إحصاءات الأمن والعدالة، 2020-2015. رام الله- فلسطين.

32.4 العقاب البدني للأطفال

واجه 90.1% من الأطفال بعمر (1-14 سنة) عقوبة بدنية و/أو اعتداء نفسي من قبل القائمين على رعايتهم في العام 2019، كانت النسبة الأعلى في قطاع غزة حيث بلغت 92.3% مقارنة مع 88.3% في الضفة الغربية، وعند المقارنة بالعام 2014 نلاحظ ان هناك انخفاض في نسبة تعرض الأطفال بعمر (1-14 سنة) الى عقوبة بدنية و/أو اعتداء نفسي من قبل القائمين عليهم

المؤشر 1.2.16 نسبة الأطفال بعمر (1-14 سنة) الذين يواجهون عقوبة بدنية و/أو اعتداء نفسي من قبل القائمين على رعايتهم في فلسطين لسنوات مختارة

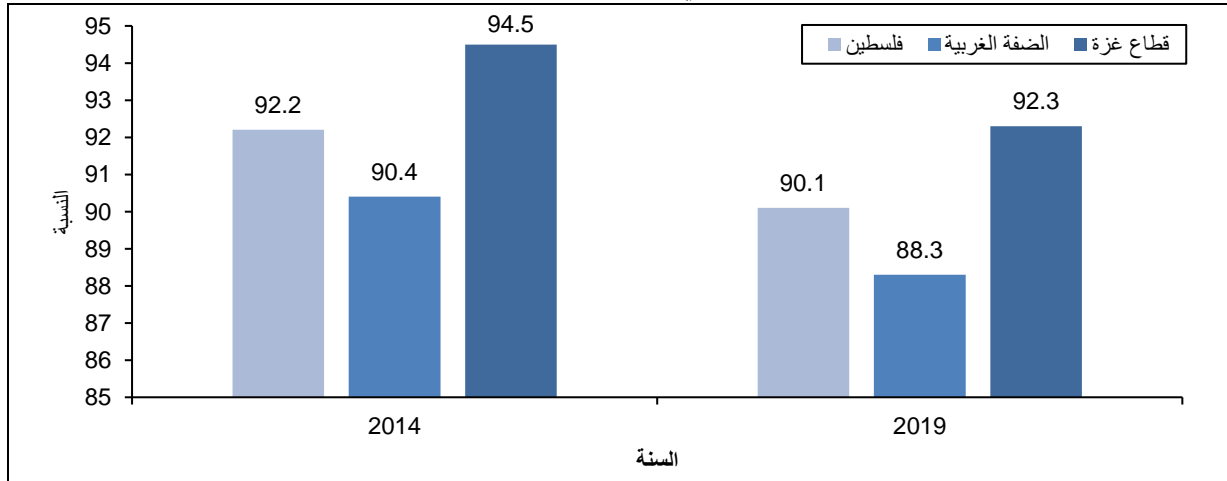

المصدر: الجهاز المركزي للإحصاء الفلسطيني، 2021. قاعدة بيانات المسح الفلسطيني العنقودي متعدد المؤشرات 2014، 2019-2020. رام الله- فلسطين.

هناك انخفاض طفيف في نسبة الأطفال (1-14 سنة) الذين واجهوا عقاباً بدنياً، أو اعتداء نفسياً في المجتمع الفلسطيني مقارنة بالعام 2014، حيث بلغت نسبة هؤلاء الأطفال 90.1% في فلسطين، وترتفع النسبة عند الذكور حيث بلغت 92.3%، مقابل 87.9% للإناث وذلك للعام 2019، حيث يؤثر بصورة سلبية على مستقبل هؤلاء الأطفال.

المؤشر 1.2.16 نسبة الأطفال بعمر (1-14 سنة) الذين يواجهون عقوبة بدنية و/أو اعتداء نفسي من قبل القائمين على رعايتهم في فلسطين حسب الجنس لسنوات مختارة

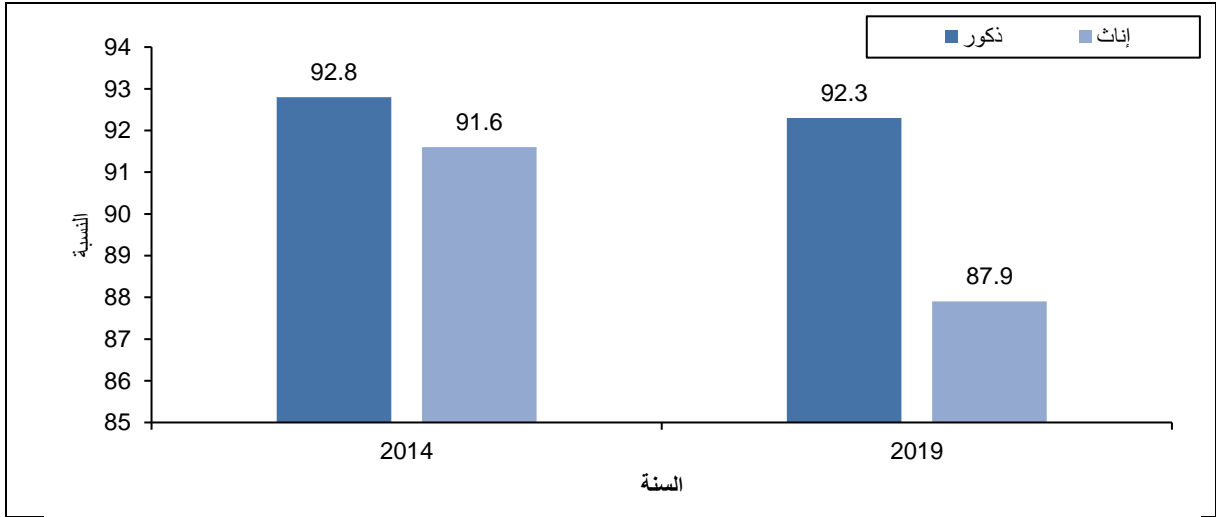

المصدر: الجهاز المركزي للإحصاء الفلسطيني، 2021. قاعدة بيانات المسح الفلسطيني العنقودي متعدد المؤشرات 2014، 2019-2020. رام الله- فلسطين.

33.4 العنف الجنسي قبل سن 18 سنة

بلغت نسبة الشابات والشبان في الفئة العمرية (18-29 سنة) الذين تعرضوا للعنف الجنسي قبل سن الثامنة عشرة، في فلسطين 2.8%، بواقع 3.3% في الضفة الغربية و2.0% في قطاع غزة. في حين كانت هذه النسبة للشباب الذكور في نفس الفئة 3.4%، وللشابات الإناث 1.9%.

المؤشر 3.2.16: نسبة الشابات والشبان الذين تتراوح أعمارهم بين 18 و 29 سنة في فلسطين والذين تعرضوا للعنف الجنسي قبل سن الثامنة عشرة، 2019

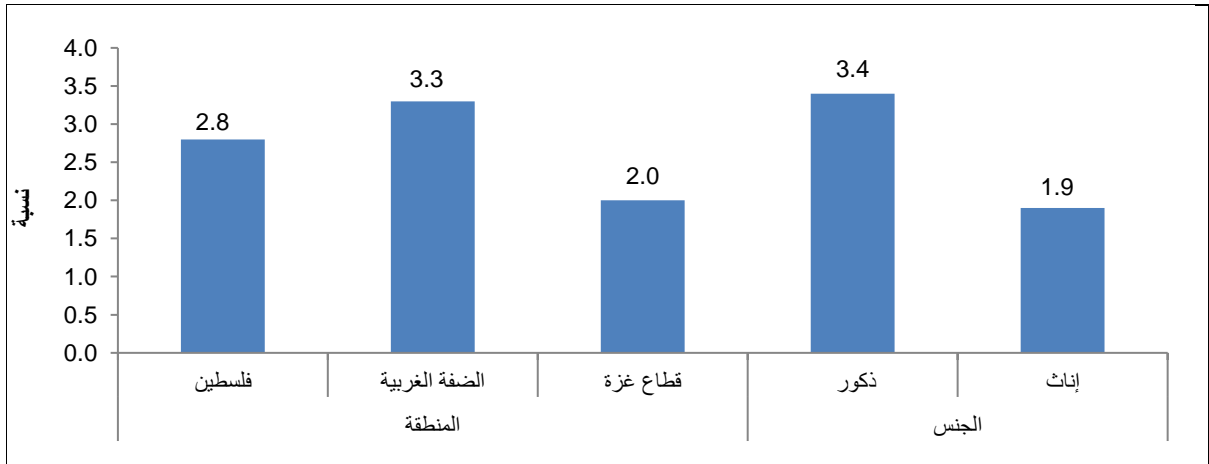

المصدر: الجهاز المركزي للإحصاء الفلسطيني، 2021. قاعدة بيانات مسح العنف في المجتمع الفلسطيني، 2019. رام الله- فلسطين.

34.4 توفير الهوية القانونية عند الميلاد

يعتبر تسجيل المواليد خطوة هامة نحو حماية الحقوق الفردية وتوفير إمكانية الوصول إلى العدالة والخدمات الاجتماعية لكل شخص. أوضحت البيانات أن نسبة تسجيل المواليد التي تقل أعمارهم عن 5 سنوات بلغت في فلسطين 99.2% في السجل المدني وذلك في العام 2019، حيث كانت 98.9% في الضفة الغربية و99.5% في قطاع غزة.

المؤشر 1.9.16 نسبة الأطفال دون سن الخامسة الذين سُجّلت ولاداتهم في قيد السجل المدني في فلسطين حسب المنطقة لسنوات مختارة

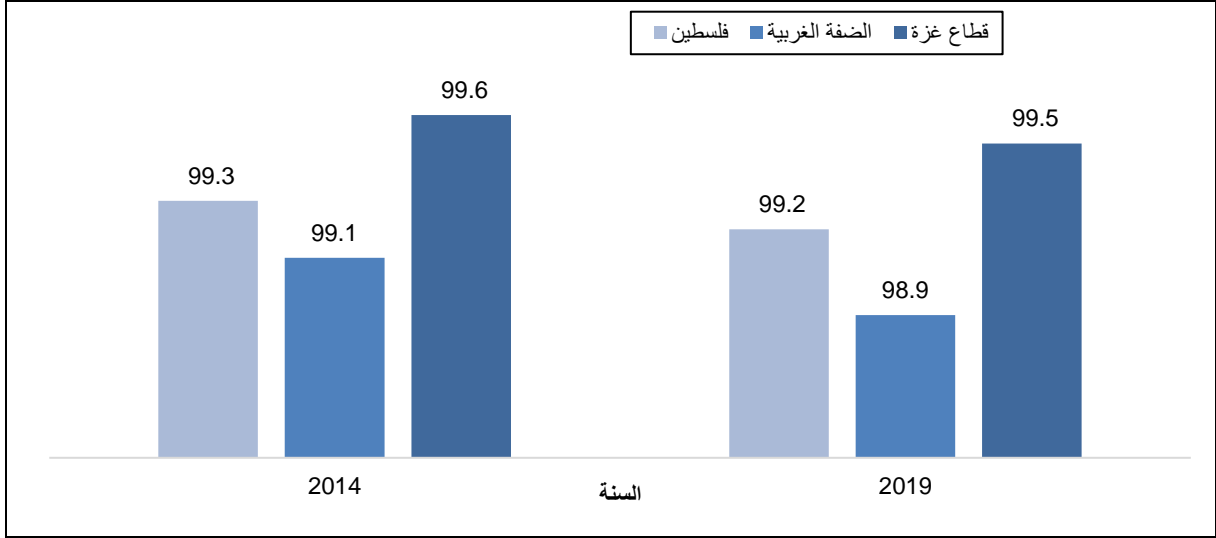

المصدر: الجهاز المركزي للإحصاء الفلسطيني، 2021. قاعدة بيانات المسح الفلسطيني العنقودي متعدد المؤشرات 2014، 2019-2020. رام الله- فلسطين.

الهدف 17- تعزيز وسائل التنفيذ وتنشيط الشراكة العالمية من أجل التنمية المستدامة



الهدف 17 الذي يركز على تعزيز وسائل تنفيذ أجندة 2030 وتعزيز الشراكة العالمية من أجل التنمية المستدامة، يعتبر هذا الهدف بأنه ذو طابع متعدد القطاعات بشكل واضح مقارنةً بأهداف التنمية المستدامة الأخرى التي توفر بدلاً من ذلك وسائل محددة للتنفيذ. إن التعاون هو مبدأ متأصل في مفهوم الاستدامة ذاته. "جميع البلدان وجميع أصحاب المصلحة الذين يعملون في شراكة تعاونية سيقومون بتنفيذ هذا البرنامج".

إن وجود الشراكات أمر ضروري للوفاء بالالتزامات التي قُطعت للأطفال. ولكلّ منا دور بوسعه القيام به للنهوض بأهداف التنمية المستدامة.¹⁷

35.4 الوصول الى الإنترنت

ارتفعت نسبة الأفراد (10 سنوات فأكثر) الذين يستخدمون الإنترنت في فلسطين إلى 70.6% لعام 2019، بواقع 74.1% في الضفة الغربية و65.2% في قطاع غزة.

¹⁷ الموقع الإلكتروني لليونيسيف <https://www.unicef.org>

المؤشر 1.8.17 نسبة الأفراد (10 سنوات فأكثر) الذين يستخدمون الإنترنت في فلسطين حسب المنطقة لسنوات مختارة

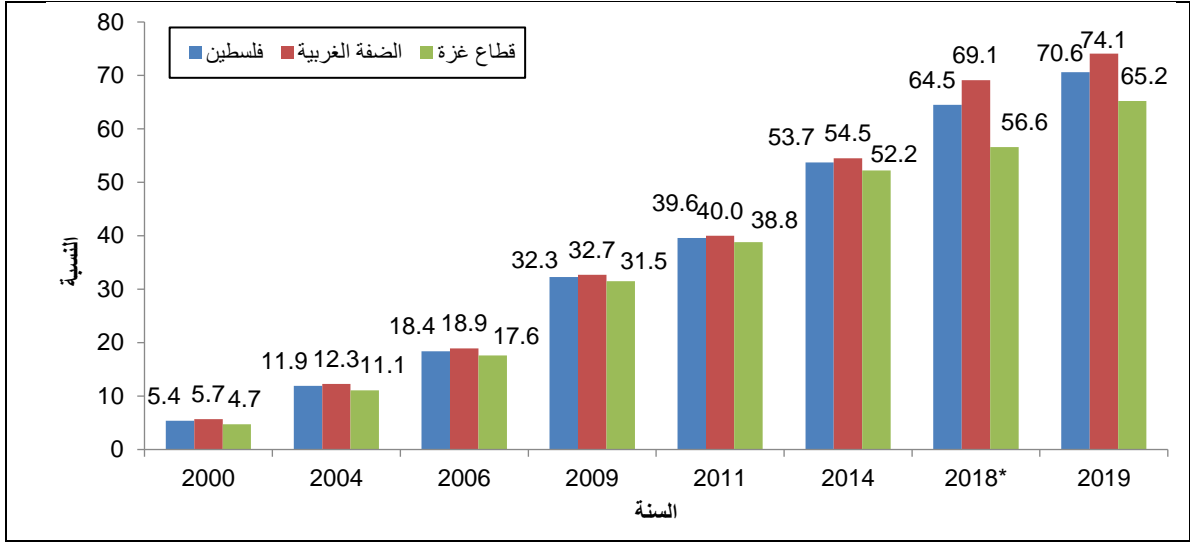

* البيانات تمثل الأفراد 18 سنة فأكثر

المصدر: الجهاز المركزي للإحصاء الفلسطيني، مسح وسائل الإعلام، 2000. رام الله- فلسطين.
 الجهاز المركزي للإحصاء الفلسطيني، مسح الكمبيوتر والإنترنت والهاتف النقال، 2004. رام الله- فلسطين.
 الجهاز المركزي للإحصاء الفلسطيني، المسح الأسري لتكنولوجيا المعلومات والاتصالات، 2006-2014. رام الله- فلسطين.
 الجهاز المركزي للإحصاء الفلسطيني، مسح الظروف الاجتماعية والاقتصادية، 2018. رام الله- فلسطين.
 الجهاز المركزي للإحصاء الفلسطيني، المسح الأسري لتكنولوجيا المعلومات والاتصالات، 2019. تقرير النتائج الرئيسية. رام الله- فلسطين.

بلغت نسبة الأفراد (10 سنوات فأكثر) الذين استخدموا الإنترنت في فلسطين 70.6%، وكان الذكور الأكثر استخداماً للإنترنت حيث بلغت النسبة 72.3%، في حين أن نسبة الإناث كانت 68.9% وذلك للعام 2019.

المؤشر 1.8.17 نسبة الأفراد (10 سنوات فأكثر) الذين يستخدمون الإنترنت حسب الجنس لسنوات مختارة

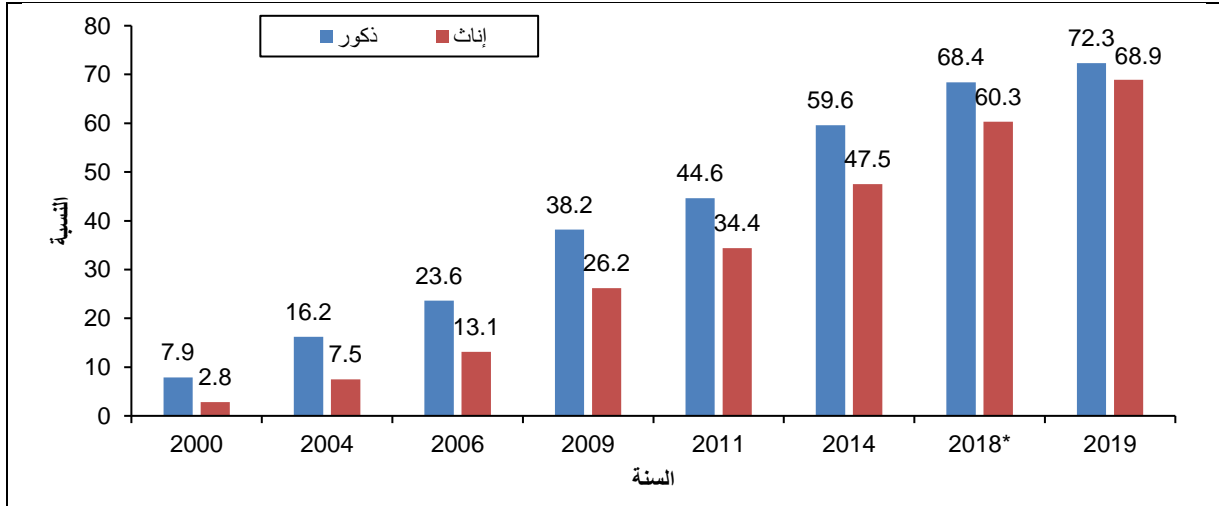

* البيانات تمثل الأفراد 18 سنة فأكثر

المصدر: الجهاز المركزي للإحصاء الفلسطيني، مسح وسائل الإعلام، 2000. رام الله- فلسطين.
 الجهاز المركزي للإحصاء الفلسطيني، مسح الكمبيوتر والإنترنت والهاتف النقال، 2004. رام الله- فلسطين.
 الجهاز المركزي للإحصاء الفلسطيني، المسح الأسري لتكنولوجيا المعلومات والاتصالات، 2006-2014. رام الله- فلسطين.
 الجهاز المركزي للإحصاء الفلسطيني، مسح الظروف الاجتماعية والاقتصادية، 2018. رام الله- فلسطين.
 الجهاز المركزي للإحصاء الفلسطيني، المسح الأسري لتكنولوجيا المعلومات والاتصالات، 2019. تقرير النتائج الرئيسية. رام الله- فلسطين.

36.4 نسب تسجيل المواليد والوفيات

ضمن هذا الهدف تأتي الغاية 19.17 التي تتعلق بالاستفادة من المبادرات القائمة لوضع مقاييس للتقدم المحرز في تحقيق التنمية المستدامة تكمل الناتج المحلي الإجمالي، ودعم بناء القدرات الإحصائية في البلدان النامية، بحلول عام 2030.

وحسب المؤشر 2.2.19.17 نسبة البلدان التي حققت نسبة 90 في المائة في تسجيل المواليد البيانات، فإن فلسطين قامت بعمل تقييم لبيانات تسجيل المواليد بناء على التعداد الاخير الذي تم تنفيذه في العام 2017 (التعداد العام للسكان والمساكن والمنشآت) وحققت نسبة 90% للأعوام 2017-2019. بينما لم يتم بعمل تقييم لتسجيل الوفيات وذلك حسب المؤشر 3.2.19.17 نسبة البلدان التي حققت نسبة 75 في المائة في تسجيل الوفيات للأعوام 2017-2019.