



دولة فلسطين
الجهاز المركزي للإحصاء الفلسطيني
التعداد العام للسكان والمساكن والمنشآت 2017



تقرير المساكن
النتائج النهائية
محافظة رام الله والبيرة



تم إعداد هذا التقرير حسب الإجراءات المعيارية المحددة في ميثاق الممارسات للإحصاءات الرسمية الفلسطينية 2006

© ربيع الثاني 1441هـ - كانون أول، 2019.

جميع الحقوق محفوظة.

في حالة الاقتباس، يرجى الإشارة إلى هذه المطبوعة كالتالي:

الجهاز المركزي للإحصاء الفلسطيني، 2019. التعداد العام للسكان والمساكن والمنشآت 2017: تقرير المساكن - النتائج النهائية. محافظة رام الله والبيرة. رام الله - فلسطين.

جميع المراسلات توجه إلى:

الجهاز المركزي للإحصاء الفلسطيني

ص.ب. 1647، رام الله - فلسطين

هاتف: (970/972) 2 2982700

فاكس: (970/972) 2 2982710

الرقم المجاني: 1800300300

بريد إلكتروني: diwan@pcbs.gov.ps

صفحة إلكترونية: <http://www.pcbs.gov.ps>



القدس
عاصمة الثقافة الإسلامية
al QUDS
Jerusalem, Capital of Islamic Culture 2018

الرقم المرجعي: 2494

تم تمويل طباعة هذا التقرير من جمهورية الصين الشعبية



محمود عباس

رئيس دولة فلسطين

رئيس اللجنة التنفيذية لمنظمة التحرير الفلسطينية

1791



يعتبر التعداد العام للسكان والمساكن والمنشآت ركناً أساسياً من أركان النظام الإحصائي الرسمي في أي دولة، حيث يأتي تنفيذه عام 2017 استحقاقاً قانونياً وتنموياً ووطنياً وسيادياً، ويمثل انجازه لبنة أساسية في عملية بناء الدولة، وإرساء أسس التخطيط السليم بمعايير علمية نظراً لما يوفره من إحصاءات دقيقة وتفصيلية لمختلف نواحي الحياة، ويساهم في بناء الدولة الفلسطينية العتيدة وتحقيق الاستقلال السياسي والاقتصادي والاجتماعي والتموي بجوانبه كافة.

وقد تم تنفيذ هذا المشروع الوطني الكبير من خلال استخدام التكنولوجيا والتقنيات الحديثة في جمع البيانات، وشكل تنفيذه تحدياً كبيراً لجميع العاملين فيه كونه ينفذ في ظل ظروف استثنائية تفرضها إجراءات الاحتلال الإسرائيلي، وبفضل عزيمة وإصرار الفريق الوطني للتعداد العام للسكان والمساكن والمنشآت 2017، واحتضان القيادة السياسية جعلت من التغلب على هذا التحدي أمراً ممكناً، حيث نفذ بأيدٍ وبخبراتٍ فلسطينية وقرارٍ فلسطيني مستقل، واستجابةً للحاجات الوطنية في شتى المجالات.

لقد أسهم تنفيذ هذا التعداد الشامل في التأكيد على الهوية والسيادة الوطنية على الأرض الفلسطينية وتحديداً في القدس الشرقية، خاصة وأن تنفيذه جاء في وقتٍ تشتد فيه الهجمة العنصرية الشرسة على القدس الشريف، والتي كان آخرها القرار الأمريكي الجائر باعتبار القدس عاصمة لدولة إسرائيل، إضافة إلى الممارسات الإسرائيلية اليومية على الأرض من مصادرة للأراضي، وتوسيع وبناء وحدات استيطانية جديدة، الأمر الذي أدى إلى تعثر عملية السلام بل توقفها بشكل تام. وبالرغم من ذلك كله فإن القيادة الفلسطينية وكذلك الحكومة ماضية في خطتها التنموية، فالتنمية أهم الدعامات الضرورية لتأسيس مجتمع ديمقراطي، وبناء انسانٍ حرٍ ملتزم بالبادئ الوطنية والإنسانية. فالإحصاءات الدقيقة والعلمية هي العمود الفقري لوضع خططٍ تنموية، مبنية على أسسٍ سليمة تشكل



رافعةً للتطور والازدهار، لذا فإننا نرى في النتائج التي خلص اليها التعداد مرجعاً مهماً لخطط وسياسات التنمية خلال العقد القادم.

إن البيانات التي وفرها التعداد ستمكن القيادة والحكومة الفلسطينية والجهات الرسمية كافة، من وضع الخطط والبرامج المستقبلية وترجمتها الى خطط وبرامج لمواصلة عملية التنمية والتطوير والبناء، وتقديم أفضل الخدمات لأبناء شعبنا الفلسطيني وقطاعاته المختلفة.

لقد أبدى المجتمع الدولي اهتماماً بالغاً بهذا المشروع التنموي وعبر عن اهتمامه من خلال الدعم المادي والفني الذي قدمته بعض الدول الصديقة والمنظمات الدولية والحكومة الأردنية. كما ساهمت العديد من الوزارات والمؤسسات الرسمية والخاصة والأهلية، وكذلك مؤسسات المجتمع المدني في توفير الاحتياجات اللوجستية للتعداد ودعم ومساندة طواقم العمل ومساهماتهم في تذليل العقبات وتوفير متطلبات النجاح. فلهم جميعاً كل الشكر والتقدير.

إننا اذ نهدي هذا الإنجاز التاريخي الى كل فلسطيني، لنعبر عن تقديرنا وشكرنا لأسرة الجهاز المركزي للإحصاء الفلسطيني وفريق التعداد رئيساً وكوادر وعاملين على اصرارهم وعطائهم وتقانيهم في تحقيق هذا الإنجاز الوطني الهام الذي نفتخر به جميعاً.

وتفضلوا بقبول فائق الاحترام،

رام الله في: 04/09/2018م

محمود عباس

رئيس دولة فلسطين

رئيس اللجنة التنفيذية لمنظمة التحرير الفلسطينية

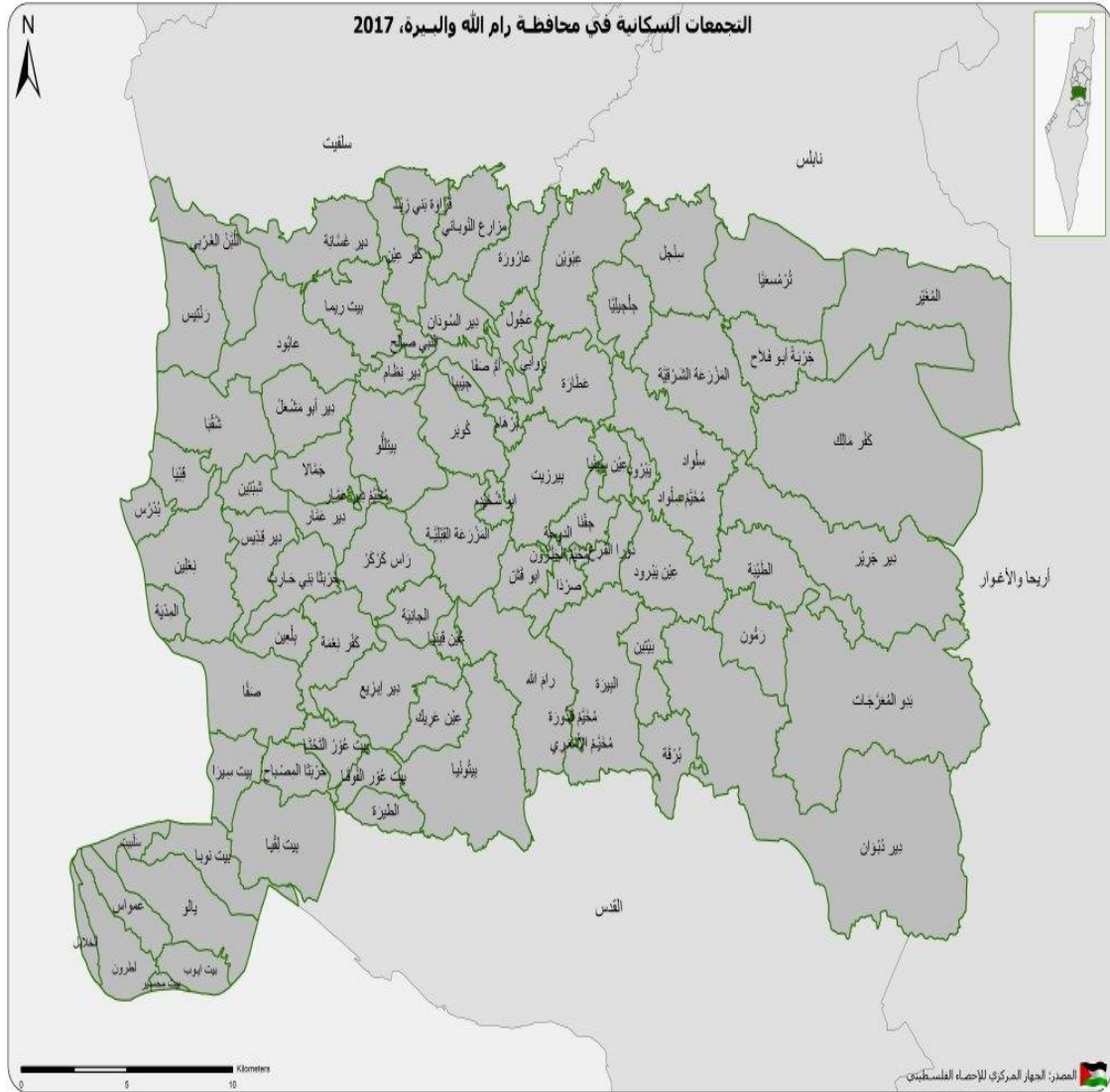

شكر وتقدير

يتقدم الجهاز المركزي للإحصاء الفلسطيني بالشكر والتقدير إلى كافة أبناء شعبنا الفلسطيني الذين ساهموا في إنجاح التعداد العام للسكان والمساكن والمنشآت 2017 من خلال حرصهم وتعاونهم بالإدلاء بالبيانات المطلوبة، وإلى الجنود المجهولين أبناء الأسرة الإحصائية، على تقانيمهم في العمل، وجهودهم الحثيثة والاستثنائية التي بذلوها في تنفيذ هذا المشروع بكافة مراحله، ونخص بالذكر جهود رئيس وأعضاء غرفة العمليات المركزية، ورئيس وأعضاء اللجنة التنفيذية للتعداد، وغرف العمليات الفرعية، ومدراء التعداد في المحافظات ومساعدوهم، والطواقم المساندة، والمنسقون الإعلاميون، والمشرفون الميدانيون، والمراقبون، والعدادون، وكافة اللجان وفرق العمل العاملة على التعداد.

كما يتقدم الجهاز بجزيل الشكر والتقدير إلى القيادة السياسية ممثلة بفخامة السيد الرئيس محمود عباس "أبو مازن" حفظه الله، وإلى الحكومة الفلسطينية ممثلة بدولة الأخ أ. د. رامي الحمد لله على دعمهم واهتمامهم ومواكبتهم لسير العمل على المشروع.

لقد تم تخطيط وتنفيذ التعداد العام للسكان والمساكن والمنشآت 2017، بقيادة فريق فني من الجهاز المركزي للإحصاء الفلسطيني، وبدعم مالي من الحكومة الفلسطينية، ومكتب الممثلة النرويجية لدى دولة فلسطين، والوكالة السويسرية للتنمية والتعاون (SDC)، ووكالة التعاون السويدية (SIDA)، والممثلة الهولندية، والوكالة الألمانية للتعاون الدولي (GIZ)، والاتحاد الأوروبي- المفوضية الأوروبية (EU)، وصندوق الأمم المتحدة للسكان (UNFPA)، وبرنامج الأمم المتحدة الإنمائي (UNDP)، والوكالة الإسبانية للتعاون الإنمائي الدولي (AECID)، والحكومة اليابانية، والتعاون الإيطالي (AICS)، ومنظمة الأمم المتحدة للطفولة (UNICEF)، ومؤسسة إنقاذ الطفل، وصندوق الاستثمار الفلسطيني، وهيئة الأمم المتحدة للمرأة (UNWOMEN)، فلهم جميعاً كل الشكر والتقدير على مساهمتهم القيمة في تمويل هذا المشروع.

ويتقدم الجهاز أيضاً بجزيل الشكر وعظيم الامتنان، إلى حكومة المملكة الأردنية الهاشمية ممثلة بدائرة الإحصاءات العامة على مساهمتهم الكريمة بتوفير 7500 جهاز لوحي (Tablet) على سبيل الإعارة؛ لاستخدامها في تنفيذ التعداد.

وكون التعداد مشروعاً وطنياً؛ فقد ساهمت العديد من الوزارات، والمؤسسات الرسمية والخاصة والأهلية، وكذلك مؤسسات المجتمع المدني، والجامعات، والهيئات المحلية من مجالس وبلديات، ولجنة الانتخابات المركزية، في توفير الاحتياجات اللوجستية للتعداد من مقرات ومكاتب وقاعات تدريب، كما ساهمت وسائل الإعلام الرسمية والخاصة بأنواعها المرئية والمسموعة والمكتوبة، وشركة الاتصالات الفلسطينية، وشركتي جوال وأوريدو في الحملة الإعلامية للتعداد بكافة المراحل، إضافة إلى وجهاء العشائر والعائلات وقادة الرأي والتأثير على دورهم في تذليل العقبات وتسهيل عمل فريق التعداد، ولا ننسى الدور الهام الذي قام به المحافظين من خلال مواكبتهم ومتابعتهم المباشرة للمشروع منذ البداية، ومساهمتهم في تذليل العقبات وتوفير كافة متطلبات النجاح، إضافة إلى دعم وتعاون العديد من المؤسسات والمنظمات الإقليمية والدولية، فلهم جميعاً كل الشكر والتقدير.

فريق العمل

- إعداد التقرير

محمد شاهين

ربى القبيج

- تصميم الخرائط

امنتال الشعيبي

- تدقيق معايير النشر

حنان جناجره

- المراجعة الأولية

اميمة الأحمد

ماهر صبيح

رانيا أبو غبوش

- المراجعة النهائية

عنايه زيدان

- الإشراف العام

د. علا عوض

رئيس الجهاز/ المدير الوطني للتعداد

تنويه للمستخدمين

- تم احتساب النسب في فصل النتائج الرئيسية على أساس الحالات المبينة خصائصها فقط.
- تستند بيانات السكان والمساكن في هذا التقرير إلى عدد السكان الذين تم عددهم فعلاً، والمقيمين في مساكن مأهولة بأسر خاصة ولا يشمل المساكن العامة والأفراد القاطنين فيها
- مجموع النسب المئوية في بعض الجداول قد لا يساوي 100% نتيجة التقريب.
- للحصول على معلومات حول المنهجية وجودة البيانات يمكن الرجوع إلى تقرير ملخص النتائج النهائية للتعداد- والمتوفر على الرابط الآتي:

<http://www.pcbs.gov.ps/Downloads/book2383.pdf>

قائمة المحتويات

الصفحة	الموضوع
	قائمة الجداول
	المقدمة
23	المصطلحات والمؤشرات والتصنيفات
23	1.1 المصطلحات والمؤشرات
30	2.1 التصنيفات
31	النتائج الرئيسية
31	1.2 أعداد المساكن المأهولة
32	2.2 المساكن المأهولة حسب نوع المسكن
32	3.2 المساكن المأهولة حسب حيازة المسكن
33	4.2 كثافة السكن
33	5.2 المصدر الرئيسي لمياه الشرب
34	6.2 المساكن المأهولة حسب الاتصال بالكهرباء
34	7.2 المساكن المأهولة حسب نوع المراض المستخدم
35	8.2 توفر السلع المعمرة ووسائل تكنولوجيا المعلومات
37	الجداول الاحصائية

قائمة الجداول

الجدول	الصفحة
جدول 1: مؤشرات مختارة لظروف السكن في محافظة رام الله والبيرة حسب نوع التجمع 1997، 2007، 2017	39
جدول 2: المساكن المأهولة في محافظة رام الله والبيرة حسب نوع التجمع وعدد الغرف في المسكن، 2017	40
جدول 3: المساكن المأهولة والأفراد في محافظة رام الله والبيرة حسب نوع التجمع ونوع المسكن وعدد الغرف في المسكن، 2017	41
جدول 4: المساكن المأهولة في محافظة رام الله والبيرة حسب نوع التجمع وعدد الغرف المخصصة للنوم في المسكن، 2017	45
جدول 5: المساكن المأهولة والأفراد في محافظة رام الله والبيرة حسب نوع التجمع ونوع المسكن وعدد الغرف المخصصة للنوم في المسكن، 2017	46
جدول 6: المساكن المأهولة والأفراد في محافظة رام الله والبيرة حسب نوع التجمع واستخدام مياه الشرب الآمنة، واستخدام الصرف الصحي المحسن، 2017	50
جدول 7: المساكن المأهولة والأفراد في محافظة رام الله والبيرة حسب نوع التجمع والمصدر الرئيسي لمياه الشرب لدى الأسرة، 2017	51
جدول 8: المساكن المأهولة والأفراد في محافظة رام الله والبيرة حسب نوع التجمع ونوع المسكن والمصدر الرئيسي لمياه الشرب لدى الأسرة، 2017	52
جدول 9: المساكن المأهولة والأفراد في محافظة رام الله والبيرة حسب نوع التجمع واتصال المسكن بالكهرباء، 2017	56
جدول 10: المساكن المأهولة والأفراد في محافظة رام الله والبيرة حسب نوع التجمع ونوع المسكن واتصال المسكن بالكهرباء، 2017	57
جدول 11: المساكن المأهولة والأفراد في محافظة رام الله والبيرة حسب نوع التجمع ونوع المرحاض الذي تستخدمه الأسرة، 2017	61
جدول 12: المساكن المأهولة والأفراد في محافظة رام الله والبيرة حسب نوع التجمع ونوع المسكن ونوع المرحاض الذي تستخدمه الأسرة، 2017	62
جدول 13: المساكن المأهولة والأفراد في محافظة رام الله والبيرة حسب نوع التجمع ومساحة مسطح المسكن، 2017	66

الجدول	الصفحة
جدول 14: المساكن المأهولة والأفراد في محافظة رام الله والبيرة حسب نوع التجمع وتوفر مطبخ في المسكن، 2017	67
جدول 15: المساكن المأهولة والأفراد في محافظة رام الله والبيرة حسب نوع التجمع ونوع المسكن وتوفر مطبخ في المسكن، 2017	68
جدول 16: المساكن المأهولة والأفراد في محافظة رام الله والبيرة حسب نوع التجمع وتوفر حمام في المسكن، 2017	72
جدول 17: المساكن المأهولة والأفراد في محافظة رام الله والبيرة حسب نوع التجمع ونوع المسكن وتوفر حمام في المسكن، 2017	73
جدول 18: المساكن المأهولة والأفراد في محافظة رام الله والبيرة حسب نوع التجمع وتوفر مرحاض في المسكن، 2017	77
جدول 19: المساكن المأهولة والأفراد في محافظة رام الله والبيرة حسب نوع التجمع ونوع المسكن وتوفر مرحاض في المسكن، 2017	78
جدول 20: المساكن المأهولة والأفراد في محافظة رام الله والبيرة حسب نوع التجمع وتوفر حمام ومرحاض معا في المسكن، 2017	82
جدول 21: المساكن المأهولة والأفراد في محافظة رام الله والبيرة حسب نوع التجمع ونوع المسكن وتوفر حمام ومرحاض معا في المسكن، 2017	83
جدول 22: الأسر في محافظة رام الله والبيرة حسب نوع التجمع وعمر وجنس رب الأسرة ونوع المسكن، 2017	87
جدول 23: الأسر في محافظة رام الله والبيرة حسب نوع التجمع ونوع المسكن والعلاقة بقوة العمل والجنس لرب الأسرة، 2017	91
جدول 24: الأسر في محافظة رام الله والبيرة حسب نوع التجمع وحياسة المسكن والعلاقة بقوة العمل والجنس لرب الأسرة، 2017	93
جدول 25: المساكن المأهولة والأفراد في محافظة رام الله والبيرة حسب نوع التجمع وحياسة المسكن، 2017	95
جدول 26: المساكن المأهولة والأفراد في محافظة رام الله والبيرة حسب نوع التجمع ونوع المسكن وحياسة المسكن، 2017	96
جدول 27: الأسر في محافظة رام الله والبيرة حسب نوع التجمع ونوع المسكن ونوع الأسرة، 2017	100

الجدول	الصفحة
جدول 28: الأسر في محافظة رام الله والبيرة حسب نوع التجمع وحيارة المسكن ونوع الأسرة، 2017	102
جدول 29: الأسر في محافظة رام الله والبيرة حسب نوع التجمع وحيارة المسكن وحجم الأسرة، 2017	104
جدول 30: الأسر في محافظة رام الله والبيرة حسب نوع التجمع وعدد الغرف في المسكن وحجم الأسرة، 2017	106
جدول 31: الأسر الفلسطينية والأفراد في محافظة رام الله والبيرة حسب نوع التجمع وحالة اللجوء لرب الأسرة وعدد الغرف في المسكن، 2017	107
جدول 32: الأسر في محافظة رام الله والبيرة حسب نوع التجمع وكثافة السكن (عدد الأفراد في الغرفة)، 2017	109
جدول 33: الأسر في محافظة رام الله والبيرة حسب نوع التجمع ونوع المسكن وكثافة السكن (عدد الأفراد في الغرفة)، 2017	110
جدول 34: الأسر في محافظة رام الله والبيرة حسب نوع التجمع والمصدر الرئيسي للطاقة المستخدمة في الطبخ، 2017	112
جدول 35: الأسر في محافظة رام الله والبيرة حسب نوع التجمع والمصدر الرئيسي للطاقة المستخدمة في التدفئة، 2017	113
جدول 36: الأسر في محافظة رام الله والبيرة التي يتوفر لديها السلع المعمرة حسب السلعة ونوع التجمع، 2017	114
جدول 37: الأسر في محافظة رام الله والبيرة التي يتوفر لديها وسائل تكنولوجيا المعلومات حسب وسيلة تكنولوجيا المعلومات ونوع التجمع، 2017	115
جدول 38: الأسر في محافظة رام الله والبيرة حسب عدد وسائل تكنولوجيا المعلومات المتوفرة ونوع التجمع، 2017	116
جدول 39: المساكن المأهولة في محافظة رام الله والبيرة حسب نوع التجمع والطريقة المستخدمة للتخلص من النفايات المنزلية، 2017	119

المقدمة

يعتبر التعداد العام للسكان والمساكن والمنشآت ركناً أساسياً من أركان بناء الدولة، ويشكل تنفيذه استحقاقاً قانونياً وتنموياً وإحصائياً بموجب قانون الإحصاءات العامة للعام 2000، كما يمثل شكلاً من أشكال السيادة الوطنية على الأرض. ويعد هذا التعداد الثالث الذي ينفذ في دولة فلسطين، فقد تم تنفيذ التعداد الأول العام 1997، والتعداد الثاني العام 2007. ويأتي تنفيذ هذا التعداد بهدف توفير قاعدة بيانات إحصائية حديثة وشاملة، تعكس صورة رقمية لواقع المجتمع الفلسطيني في شتى المجالات، وتلبي الاحتياجات الوطنية بناءً على التوصيات الدولية، وتوصيات الأمم المتحدة بشأن محتويات التعداد، لتشكل بذلك العمود الفقري لبناء الخطط وتطوير السياسات والاستراتيجيات التنموية خلال العقد القادم.

يتم تنفيذ التعدادات السكانية في معظم دول العالم بصورة دورية كل 10 سنوات وفقاً لتوصيات الأمم المتحدة، ويتطلب تنفيذها ظروفًا طبيعية مستقرة. إلا أن تنفيذ التعداد في دولة فلسطين يشكل حالة نادرة؛ كونه ينفذ في ظل ظروف استثنائية تفرضها إجراءات الاحتلال الإسرائيلي، وما يترتب عليها من تحديات ومعوقات، فهنا يمر جدار الضم والتوسع، وهناك مستعمرة جاثمة على الأرض، وهنا بوابة حديدية تمنع الهواء عمن يسكن خلفها، وتلك منطقة عسكرية مغلقة لا يمكن دخولها إلا بإجراءات خاصة، إضافة إلى التحديات المرتبطة بالعمل في القدس، باعتبارها التحدي الأصعب والأكثر تعقيداً، ناهيك عن التحديات التكنولوجية المتمثلة بعدم توفر خدمات الجيل الثالث (3G) في فلسطين في حينه، بفعل القيود التي يفرضها الاحتلال، الأمر الذي دفع الجهاز، إلى اتخاذ التدابير اللازمة لتجاوز هذه التحديات، عبر تطوير خطة عمل شاملة وواضحة، أخذت بالاعتبار خصوصية الحالة الفلسطينية، وحجم التحديات الميدانية.

لقد أحدث هذا التعداد نقلة نوعية، من خلال استخدام التكنولوجيا والتقنيات الحديثة في جمع البيانات ميدانياً، فقد تم تنفيذ مراحل التعداد كافة، باستخدام الأجهزة اللوحية "التابلت"، إضافة إلى استخدام نظم المعلومات الجغرافية، كما تم استحداث تطبيقات إلكترونية لكل مرحلة من مراحل التعداد، بدءاً من مرحلة تحديث الخرائط، والتعداد التجريبي، ومن ثم مرحلة الحزم، مروراً بمرحلة الحصر والترقيم، فالعد الفعلي للسكان، وانتهاءً بالدراسة البعدية، الأمر الذي ساهم في توفير الوقت والجهد، وزيادة جودة البيانات وأساقها وتصنيفها وسهولة تحليلها، وتعزيز إدارة العمل الميداني ومراقبته.

لقد قام على تنفيذ هذا التعداد جيش من طواقم العمل المختلفة، من مديرين ومساعدين ومشرفين ومراقبين وعدّادين وطواقم مساندة، وصلوا الليل بالنهار في سبيل تحقيق هذا الإنجاز، وقد ساهم هذا التعداد في توفير حوالي 11,000 وظيفة عمل مؤقتة للخريجين الشباب، للعمل في مراحله المختلفة، ولفترات متفاوتة، تراوحت مدتها ما بين شهر إلى ثمانية أشهر، وقد تلقى هؤلاء العاملون تدريباً نوعياً مكثفاً، لتعزيز قدراتهم وإكسابهم المهارات اللازمة. وحتى تكتمل عناصر المنظومة الإلكترونية في هذا التعداد، فقد تمت أتمتة كافة عمليات التقييم للعاملين والمتدربين، بما في ذلك الاختبارات اليومية والامتحانات النهائية، وقد تم تجهيز قاعات التدريب بالبنية التحتية اللازمة لذلك، وهذا، بدوره، ساهم في توفير الوقت والجهد المرتبطين باختيار فريق العمل، ودون تدخل بشري، انسجاماً مع متطلبات الحوكمة السليمة.

وحيث أن التعداد يُعد مشروعاً وطنياً بامتياز، فقد أطلق الجهاز، منذ بداية التخطيط لتنفيذه، برنامجاً للحوار والتشاور مع مختلف الوزارات والمؤسسات الرسمية والخاصة، ومؤسسات المجتمع المدني، عبر لقاءات وندوات واجتماعات ثنائية، وورش عمل، بهدف الوصول إلى إجماع وطني على محتويات التعداد، وحشد كل الطاقات والجهود لإنجاحه. كما رافق ذلك حملة إعلامية واسعة بالتنسيق مع المؤسسة الإعلامية المحلية الرسمية وغير الرسمية، بهدف توعية المواطنين بأهمية التعداد،

وحثهم على التعاون مع فريق التعداد، حتى وصلت رسالة التعداد إلى كل بيت وكل أسرة وكل مواطن، وقد تضافرت جهود أركان المجتمع الفلسطيني كافة، عبر تسخير الإمكانيات المتاحة كافة؛ من موارد بشرية، ومادية؛ كالمقرات، والمكاتب، وقاعات التدريب، والأجهزة، والمعدات، وغيرها، إضافة إلى تدخلات قوى التأثير المجتمعي، ومساهمتها في تسهيل عمل الفرق الميدانية، وتذليل العقبات، والحد، بشكل كبير، من حالات الرفض وعدم التجاوب، الأمر الذي جسّد أروع صور الانتماء للوطن، تحقيقاً لشعار التعداد "معاً وسوياً لنبني الوطن".

ونحن إذ نضع بين أيديكم النتائج النهائية للتعداد، التي يأتي نشرها في زمن قياسي، فإننا نشعر بالسعادة والفخر بهذا الإنجاز، متطلعين إلى الاستثمار الأمثل لبيانات هذا التعداد، من خلال ترجمتها إلى سلسلة خدمات يستفيد منها المواطن، تحقيقاً لرؤية الحكومة "المواطن أولاً"، فلا تنمية بدون إحصاء.

والله ولي التوفيق،،،

كانون أول، 2019

د. علا عوض
رئيس الجهاز
المدير الوطني للتعداد

الفصل الأول

المصطلحات والمؤشرات والتصنيفات

1.1 المصطلحات والمؤشرات

تعرف المصطلحات والمؤشرات المستخدمة في هذا التعداد وفق معجم المصطلحات الإحصائية، ودليل المؤشرات الإحصائية الصادرة عن الجهاز والمعتمدة على أحدث التوصيات الدولية المتعلقة بالإحصاءات والمنسجمة مع النظم الدولية

التقسيمات الجغرافية والإدارية والإحصائية:

تنقسم فلسطين إدارياً إلى (16) محافظة، وتعتبر المحافظة أعلى مستوى في الهيكل الإداري من التقسيمات الإدارية في فلسطين، بحيث تضم المحافظة الواحدة العديد من التجمعات السكانية، ويبلغ عددها 11 محافظة في الضفة الغربية و5 محافظات في قطاع غزة وهي كما يلي:

1. **الضفة الغربية:** وتشمل محافظات جنين، وطوباس والأغوار الشمالية، وطولكرم، ورام الله والبيرة، وقلقيلية، وسلفيت، ورام الله والبيرة، وأريحا والأغوار، والقدس، وبيت لحم، والخليل.
2. **قطاع غزة:** ويشمل محافظات شمال غزة، وغزة، ودير البلح، وخانيونس، ورفح.

التجمع:

هو مساحة (مكان) من سطح الأرض مأهولة بالسكان بشكل دائم ولها سلطة إدارية رسمية أو أي مساحة (مكان) من سطح الأرض مأهولة بالسكان بشكل دائم ومنفصلة جغرافياً عن أي تجمع مجاور لها ومُعترف بها عرفياً وليس لها سلطة إدارية مستقلة.

نوع التجمع:

صنفت التجمعات السكانية إلى ثلاثة أصناف وهي: حضر، ريف، مخيم

1. **حضر:** كل تجمع سكاني يدار من قبل مجلس بلدي بصرف النظر عن عدد السكان والخدمات المقدمة وفقاً لما هو معتمد لدى وزارة الحكم المحلي.
2. **ريف:** كل تجمع سكاني يدار من قبل مجلس قروي ولا ينطبق عليه تعريف الحضر أو المخيم وفقاً لما هو معتمد لدى وزارة الحكم المحلي.
3. **مخيم:** كافة التجمعات التي يطلق عليها اسم مخيم، وتدار من قبل وكالة الغوث الدولية.

التعداد:

هو العملية الكلية لتخطيط وجمع وتصنيف وتقييم ومعالجة ونشر وتحليل البيانات الإحصائية حسب الخصائص الديمغرافية والاقتصادية والاجتماعية ذات العلاقة لأصغر مستوى جغرافي في وقت محدد، ولجميع الأشخاص داخل الدولة والمواطنين المتواجدين خارج حدود الدولة بصفة مؤقتة.

الأسرة:

فرد أو مجموعة أفراد تربطهم أو لا تربطهم صلة قرابة، ويقيمون في مسكن واحد، ويشترون في المأكل أو في أي وجه متعلق بترتيبات المعيشة. واستناداً لهذا التعريف فإن الأسرة المعيشية في التعداد تتألف من:

1. أفراد الأسرة الأصليون المتواجدون في مسكن الأسرة ليلة 2017/12/01.
2. الزوار من خارج فلسطين الذين قضوا ليلة 2017/12/01 في مسكن الأسرة (أقارب أو غير أقارب).
3. الزوار من داخل الوطن (يقيمون في الضفة الغربية وقطاع غزة) (الأسرة بأكملها) إذا كانت ستقضي الفترة من 01 - 2017/12/24 مع الأسرة.
4. الخدم والسائقون والطباخون ومن في حكمهم الذين يعملون لدى الأسرة، ويقيمون معها بصفة معتادة.
5. المواليد الجدد الذين ولدوا قبل ليلة 2017/12/01 وما زالوا على قيد الحياة ليلة 2017/12/01، سواء كانوا مع الأسرة أو ما زالوا في المستشفى.
6. الأفراد المقيمون مع الأسرة والذين قضوا ليلة 2017/12/01 مع الأسرة وتوفوا بعد ليلة 2017/12/01.
7. الأفراد المقيمون مع الأسرة ولكنهم لم يتواجدوا ليلة 2017/12/01 مع الأسرة وتضم الفئات التالية:-
 - أفراد الأسرة الذين قضوا ليلة 2017/12/01 في زيارة أسرة أخرى داخل فلسطين.
 - المشتغلون في نوبات/ وريديات عمل ليلية في المصانع أو المستشفيات أو المطارات أو في المعابر أو غيرها من أماكن العمل.
 - أفراد الأسرة الذين قضوا ليلة 2017/12/01 مسافرين على الطرق العامة داخل فلسطين.
 - صيادو الأسماك الذين قضوا ليلة 2017/12/01 على المراكب والسفن في المياه الإقليمية.
 - أفراد الأسرة العاملون في الأجهزة الأمنية أينما كان مكان تواجدهم ليلة 2017/12/01.
 - أفراد الأسرة المقيمون مع الأسرة والذين تصادف وجودهم خارج فلسطين بصفة مؤقتة ولمدة أقل من سنة بغرض العمل والعودة كل سنة بشكل معتاد أو لقضاء بعض الأعمال أو السياحة أو الزيارة أو الحج أو العمرة أو العلاج أو لأي سبب آخر.
 - المرضى الذين قضوا ليلة 2017/12/01 في المستشفيات ومرافقيهم وكذلك الأفراد الذين قضوا ليلة 2017/12/01 في أماكن الحجز والتوقيف في الشرطة وما شابه ذلك.
 - الأفراد الذين قضوا ليلة 2017/12/01 في دور العبادة (كالمساجد والكنائس).
 - أفراد الأسرة الفلسطينيين المقيمون معها عادة وتواجدوا ليلة 2017/12/01 في أحد الفنادق داخل فلسطين.
 - الطلبة الذين يدرسون في الخارج بغض النظر عن فترة التغيب في الخارج.
 - الطلبة الذين يدرسون في الجامعات والمعاهد والمراكز داخل فلسطين وبصرف النظر عن مكان تواجدهم ليلة 2017/12/01.
 - الأفراد الأسرى والمعتقلين في السجون الإسرائيلية بغض النظر عن مدة اعتقالهم.
 - الأفراد الذين يقيمون مع الأسرة بصورة معتادة لكن تصادف عدم تواجدهم مع أسرهم ليلة 2017/12/01 لأي سبب.

وقد استثنى من قائمة أفراد الأسرة الفئات التالية:

1. الأفراد الذين توفوا قبل ليلة 2017/12/01.
2. الأفراد الذين ولدوا بعد ليلة 2017/12/01.

3. الأفراد المتواجدون ليلة 2017/12/01 بصفة معتادة كنزلاء في دور العجزة، ودور الأيتام، ومصحات الأمراض النفسية، والسجون الفلسطينية، حيث تم عد جميع من يقيم بهذه الأماكن في أماكن تواجدهم.

وتقسم الأسر التي تم عدّها إلى:

1. أسرة خاصة: هي الأسرة التي ينطبق عليها تعريف الأسرة السابق الذكر.
2. مسكن عام (أسرة جماعية): وهي الأسر التي تم عدّها في الأماكن التي ينطبق عليها تعريف المسكن العام السابق الذكر وتسمى أيضاً أسر المؤسسات.

الأسرة الفلسطينية:

هي الأسرة الخاصة التي تكون فيها جنسية رب الأسرة فلسطيني. أما الأسرة غير الفلسطينية فهي الأسرة التي تكون فيها جنسية رب الأسرة غير فلسطيني بغض النظر عن جنسية باقي الأفراد.

أنواع الأسر الخاصة:

تقسم الأسر الخاصة (المعيشية) حسب تركيبها الأسري إلى الأنواع التالية:

1. أسرة من فرد واحد: وهي الأسرة التي تتكون من شخص واحد فقط.
2. أسرة نووية: وهي الأسر المعيشية التي تتكون كافةً من نواة أسرية واحدة، وتتشكل من أسرة مؤلفة من زوجين فقط أو من زوجين مع ابن أو ابنة (بالدم فقط وليس بالتبني) أو أكثر أو أب (رب الأسرة) لديه ابن أو ابنة أو أكثر أو أم (رب الأسرة) لديها ابن أو ابنة أو أكثر، مع عدم وجود أي شخص من الأقرباء الآخرين أو من غيرهم.
3. أسرة ممتدة: هي الأسر المكونة من أسرة نووية أو أكثر مع وجود أفراد آخرين يعيشون معهم وتربطهم علاقة بتلك الأسرة.
4. أسرة مركبة: هي الأسرة المكونة من أسرة نووية أو أكثر مع وجود فرد أو أفراد يعيشون معها ولا تربطهم علاقة قرابة بهذه الأسرة.

الجنس:

يصنف الجنس إلى ذكر أو أنثى.

العمر بالسنوات الكاملة:

يعرف العمر على أنه الفترة الزمنية بين تاريخ الميلاد ولحظة الإسهاد الزمني للتعداد معبراً عنه بالسنوات الكاملة.

حالة اللجوء:

حالة اللجوء خاصة بالفلسطينيين الذين هجروا من فلسطين التي احتلتها إسرائيل عام 1948 وتشمل الأبناء الذكور منهم وأحفادهم.

تصنف إلى:

1. لاجئ مسجل: إذا كان الفرد لاجئاً وله اسم مسجل في بطاقة التسجيل (المؤن) الصادرة عن وكالة الغوث.
2. لاجئ غير مسجل: إذا كان الفرد لاجئاً إلا أنه غير مسجل في بطاقة وكالة الغوث (المؤن) لأي سبب كان.
3. ليس لاجئاً: هو كل فلسطيني ليس لاجئاً مسجلاً أو لاجئاً غير مسجل.

العامل:

هو الفرد الذي عمره 7 سنوات فأكثر والذي باشر عملاً معيناً ولو لساعة واحدة خلال الفترة المرجعية سواء كان لحسابه أو لحساب الغير، باجر أو بدون اجر أو في مصلحة العائلة أو كان غائب عن عمله بشكل مؤقت (بسبب المرض، عطلة، توقف مؤقت أو أي سبب آخر)، ويصنف العاملون حسب عدد ساعات العمل الأسبوعية إلى عاملين (1-14) ساعة، عاملين 15 ساعة فأكثر وكذلك الأفراد الغائبون عن أعمالهم بسبب المرض، أو إجازة مدفوعة الأجر، أو إغلاق أو إضراب أو توقيف مؤقت وما شابه ذلك.

العلاقة بقوة العمل:

هي حالة الفرد العملية من حيث كونه داخل أو خارج القوة العاملة وتصنف كالاتي:

1. **عامل من 1-14 ساعة:** هو الفرد الذي عمره (7 سنوات فأكثر) وينطبق عليه مفهوم العمل ويعمل عادة من 1-14 ساعة في الأسبوع.
2. **عامل من 15-34 ساعة:** هو الفرد الذي عمره (7 سنوات فأكثر) وينطبق عليه مفهوم العمل ويعمل عادة من 15-34 ساعة في الأسبوع.
3. **عامل من 35-45 ساعة خلال الأسبوع:** هو الفرد الذي عمره (7 سنوات فأكثر) وينطبق عليه مفهوم العمل ويعمل عادة من 35-45 ساعة في الأسبوع.
4. **عامل 46 ساعة فأكثر:** هو الفرد الذي عمره (7 سنوات فأكثر) وينطبق عليه مفهوم العمل ويعمل عادة 46 ساعة فأكثر في الأسبوع.
5. **لا يعمل ويريد العمل - سبق له العمل وبحث عن عمل خلال 4 أسابيع الماضية:** الفرد الذي عمره (7 سنوات فأكثر) وسبق له العمل لمدة تزيد عن اسبوعين بشكل متواصل خلال فترة ماضية، بمعنى أن هذا الفرد لم يعمل ولو لساعة واحدة خلال فترة الإسناد الزمني (الاسبوع الماضي ليلية الإسناد الزمني) بالرغم من انه يريد العمل، ولديه الرغبة في العمل أو الحاجة له وبحث عنه خلال 4 أسابيع الماضية بشكل جاد باتباعه أحد طرق البحث عن العمل وهي التسجيل في مكاتب الاستخدام، أو التسجيل في نقابة العاملين، أو مراجعة الأصدقاء أو الأقارب، أو مراجعة شخصية لاماكن العمل، أو قراءة الجريدة بهدف الحصول على فرصة عمل، أو بحث عن مبنى أو ارض أو آلات أو أجهزة بغرض إنشاء مشروع خاص، أو تدبير موارد مالية. مع ملاحظة أن هذه الفئة هي الفئة التي عملت في السابق لمدة أسبوعين بشكل متواصل خلال السنوات الثلاثة السابقة.
6. **لا يعمل ويريد العمل - لم يسبق له العمل وبحث عن عمل خلال 4 أسابيع الماضية:** هو الفرد الذي عمره (7 سنوات فأكثر) لم يسبق له العمل خلال أي فترة سابقة ولم يعمل ولو لساعة واحدة خلال فترة الإسناد ولديه الرغبة في العمل أو الحاجة له وبحث عنه 4 أسابيع الماضية بشكل جاد باتباعه أحد طرق البحث عن العمل وهي التسجيل في مكاتب الاستخدام، أو التسجيل في نقابة العاملين، أو مراجعة الأصدقاء أو الأقارب، أو مراجعة شخصية لاماكن العمل، أو قراءة الجريدة بهدف الحصول على فرصة عمل، أو بحث عن مبنى أو ارض أو آلات أو أجهزة بغرض إنشاء مشروع خاص، أو تدبير موارد مالية.

لا يعمل ولا يريد العمل: الأفراد الذي أعمارهم (7 سنوات فأكثر) ولا ينطبق عليهم مفهوم العاملين أو العاطلين عن العمل، ويتم تصنيفهم خارج القوى العاملة، بمعنى أن هذا الفرد لم يعمل ولو لساعة واحدة خلال فترة الإسناد الزمني، ولم يبحث عن عمل ولا يرغب في العمل ويندرج تحت هذا التعريف:

7. **التفرغ للدراسة/ التدريب:** هو الفرد الذي عمره (7 سنوات فأكثر) والذي يواظب على دراسة منتظمة بهدف الحصول على مؤهل علمي وغير مرتبط بعمل معين خلال فترة الإسناد، وتجدر الإشارة هنا إلى أن الأعمال المنزلية والهوايات لا تدخل ضمن العمل.
8. **التفرغ لأعمال المنزل:** هي الأنتى التي عمرها (7 سنوات فأكثر) غير العاملة والقادرة على العمل ولا تبحث عنه وغير المنتظمة في دراسة معينة وتقوم بأعمال المنزل بهدف خدمة الأسرة ولا يشمل ذلك خدمة بيوت الغير مقابل أجر نقدي أو عيني إذ أن هذا النوع من الخدمة يعتبر ضمن العمل.
9. **العجز/كبر السن/مرض:** هو الفرد الذي لا يمكنه مباشرة أي نوع من العمل بسبب إصابته بمرض مزمن أو بسبب أية إعاقة، وتشمل هذه الفئة أيضاً جميع الأفراد غير القادرين على العمل بسبب تقدمهم في السن.
10. **وجود إيراد:** إذا كان الفرد قادراً على العمل ولكنه لا يعمل ولا يرغب في العمل ولا يبحث عنه وذلك لوجود إيراد له من عقارات.
11. **تقاعد:** إذا كان الفرد قادراً على العمل ولكنه لا يعمل ولا يرغب في العمل ولا يبحث عنه وذلك لحصوله على تقاعد.
12. **أخرى:** تشمل أي فرد لم ينطبق عليه جميع ما ذكر سابقاً مثل، المسجون، أو الفرد القادر على العمل إلا أنه لا يرغب به ولا يبحث عنه وليس له إيراد من جهة أخرى مثل الأبناء والبنات غير الملتحقين بالمدارس ولا تنطبق عليهم أي حالة مما سبق.

المسكن (الوحدة السكنية):

هو مكان مستقل ومنفصل للسكن (مبنى أو جزء من مبنى) معد لإقامة أسرة معيشية واحدة، أو وحدة سكنية غير معدة للسكن لكنها مشغولة كمسكن لأسرة معيشية وقت التعداد. وقد تكون الوحدة السكنية مشغولة أو خالية، وقد تكون وحدة سكنية غير تقليدية مسكونة أو أي مكان آخر مسكوناً كمسكن لأسرة معيشية في وقت التعداد. وتشمل هذه الفئة مساكن من مختلف المستويات من حيث ديمومتها وصلاحياتها للسكن.

نوع المسكن:

يقصد بنوع المسكن الشكل الهندسي أو المعماري للمسكن. والذي قد يكون فيلا، أو دار، أو شقة، أو غرفة مستقلة، أو أي شكل آخر. مثل (براكية أو خيمة...الخ).

1. **فيلا:** هي مبنى قائم بذاته مشيد من الحجر النظيف عادة، ومعد أصلاً لسكن أسرة واحدة عادة، ويتكون من طابق واحد بجناحين أو من طابقين أو أكثر، يصل بينهما درج داخلي، ويخصص أحد الأجنحة في حالة الطابق الواحد أو الطابق الثاني للنوم، والجناح الآخر أو الطابق الأرضي للاستقبال والمطبخ والخدمات بمختلف أنواعها، كما يتوفر في الغالب للفيلا حديقة تحيط بها بغض النظر عن مساحتها بالإضافة إلى سور يحيط بها من الخارج، وكراج للسيارة كما يغطي السطح العلوي للفيلا بمادة القرميد على الأغلب، ويمكن أن يوجد ضمن حدود الفيلا أحد المباني أو الملاحق ويكون من مكوناتها.
2. **دار:** مبنى معد أصلاً لسكن أسرة واحدة أو أكثر، وقد تتكون الدار من طابق واحد أو طابقين تستغلها أسرة واحدة، وقد تكون الدار مقسمة إلى وحدات سكنية منفصلة كل منها تشمل المرافق الخاصة بها ويقم بكل منها أسرة مستقلة، فيعتبر كل مسكن شقة.

3. **شقة:** هي جزء من دار أو عمارة تتكون من غرفة أو أكثر مع المرافق من مطبخ وحمام ومرحاض، ويقفل عليها جميعاً باب خارجي، وهي معدة لسكن أسرة واحدة، ويمكن الوصول إليها عن طريق درج أو ممر يؤدي إلى الطريق العام.
4. **غرفة مستقلة:** هي غرفة قائمة بذاتها ليس بها مرافق بل تشترك عادة مع غيرها من الغرف في المرافق (مطبخ - حمام - مرحاض) وهي معدة أصلاً للسكن.
5. **خيمة:** مبنى قائم بذاته مصنوع من القماش أو الوبر أو الشعر وعادة ما توجد في التجمعات البدوية.
6. **براكية/كرفان/بركس:** هو مبنى قائم بذاته مؤقت وغير تقليدي للسكن، ويتكون من غرفة واحدة أو أكثر وتكون المادة الغالبة للجدران الخارجية والسطح من الزنك (الصاج) أو التلك أو الاسبست، أو البلاستيك المقوى (فيبر كلاس)، أو مبنى يتكون سقفه من المواد السابقة أو الخشب أو ما شابه ومادة البناء للجدران الخارجية من الطوب الإسمنتي ومواد أخرى، وذلك بغض النظر عن استعماله الحالي والمواد التي يثبت بها جدرانه.
7. **أخرى:** مساكن لا يمكن تصنيفها كأحد الأنواع السابقة، مثل الأكواخ والكهوف والمغارات والأكشاك بشرط أن تكون مشغولة بسكن أو عمل وقت التعداد.

الغرفة:

بأنها حيز في وحدة سكنية أو مكان آخر للسكن، محاط بجدران تمتد من الأرضية إلى السقف أو السطح، لا تقل مساحتها عن أربعة أمتار مربعة، وتعتبر الشرفات (الفرنديات) المقروزة غرفة إذا كانت مساحتها مساوية أو تزيد عن أربعة أمتار مربعة ومستخدمة لأي غرض من الأغراض المعيشية، وتعتبر الصالة غرفة، ولا يعتبر من ضمن الغرف كل من المطبخ والحمام والمرحاض والممرات. كما لا يعتبر من الغرف تلك المخصصة للحيوانات والدواجن وكذلك الغرف المستخدمة للعمل فقط.

حياة المسكن:

يمثل كيفية حياة الأسرة للمسكن وتكون إحدى الحالات الآتية:

1. **ملك:** إذا كان المسكن ملكاً للأسرة أو لأحد أفرادها الذين يقيمون بالمسكن عادة إقامة معتادة.
2. **مستأجر غير مفروش:** إذا كان المسكن مستأجراً دون أثاث مقابل إيجار يتم دفعه شهرياً أو كل مدة معينة.
3. **مستأجر مفروش:** إذا كان المسكن مستأجراً مع الأثاث والتجهيزات.
4. **دون مقابل:** في حالة حياة المسكن دون دفع أي مبالغ كأن يكون المالك أب أو أم أو أحد أقارب رب الأسرة أو أحد أفرادها الذين لا يقيمون بالمسكن أو مقدماً من جهة أخرى دون مقابل.
5. **مقابل عمل:** إذا كان المسكن مقدماً للأسرة نتيجة علاقة عمل تربط أحد أفراد الأسرة بجهة العمل دون دفع إيجار، وسواء كانت هذه الجهة تملك المسكن أو تقوم هي بدفع الإيجار للمالك الأصلي.
6. **أخرى:** في حالة حياة الأسرة للمسكن بأي وسيلة أخرى غير الحالات السابقة.

المصدر الرئيسي لمياه الشرب:

وهو المصدر الأكثر استخداماً من قبل الأسرة من أجل الشرب ويكون إحدى الحالات الآتية:

1. **شبكة مياه عامة متصلة بالمسكن:** وهي وصول المياه عبر أنابيب شبكة المياه إلى داخل المسكن (بواسطة تمديدات الأنابيب الداخلية) واتصالها بواحدة أو أكثر من الحنفيات، على سبيل المثال، في المطبخ و/ أو الحمام.

2. **بئر ارتوازي محمي/ ينبوع محمي:** البئر هو حفرة عميقة بالأرض حفرت أو شقت بهدف الوصول للمياه الجوفية، حيث يمكن استخراج الماء منه باستخدام مضخة أو وسائل أخرى. **والينبوع** يقصد به تدفق المياه الجوفية تلقائياً من الأرض وقد يكون في حفرة أو تدفق سطحي. وفي كلا الحالتين فإن البئر المحمي أو الينبوع المحمي من الأوساخ مثل فضلات الطيور والحشرات وغيرها من الملوثات الصحية بحيث يكون مفصول عن الملوثات الخارجية ومغطى بحيث لا يمكن دخول أي ملوث إليه.
3. **بئر ارتوازي غير محمي/ ينبوع غير محمي:** هو البئر أو الينبوع دون وجود غطاء يمنع وصول الطيور والأوساخ أو أي ملوثات أخرى لسطح المياه، ويكون معرضاً أكثر للملوثات الصحية.
4. **مياه تجميع الأمطار:** يقصد بها مياه الأمطار التي تُجمع من على أسطح المنازل أو غيره وتُجمع في آبار أو خزانات، ولا تعتبر المياه الجوفية مياه تجميع أمطار، بحيث يعتبر المصدر الرئيسي لهذه المياه هو مياه الأمطار، وفي حال تم تزويد هذا البئر من مصادر أخرى (تنكات، آبار ارتوازية، ينابيع، شبكة مياه عامة).
5. **صهريج/ تنك/ عربة تجر صهريج صغير:** يقصد بها الشاحنات الكبيرة أو الصغيرة أو التي تجرها الحيوانات أو أي وسيلة لنقل المياه باستخدام خزانات ناقلية للماء للوحدة السكنية بغض النظر عن مكان تخزين المياه في الوحدة السكنية.
6. **مياه زجاجات معدنية:** هي المياه المشتراة في زجاجات أو جالونات محكمة الإغلاق، ولا يقصد به تخزين مياه المنزل في زجاجات أو جالونات.
7. **حنفية عامة:** مصدر من مصادر المياه من خلال حنفية متوفرة للعامة وتكون بالعادة موجودة في ساحة عامة أو مكان عام.
8. **أخرى:** في حال المصدر الرئيسي لمياه الشرب أخرى غير الحالات السابقة.

الكهرباء:

اتصال المسكن بالكهرباء وقد صنفت على النحو التالي:

1. **شبكة عامة:** إذا كان المسكن متصلاً بالشبكة العامة للكهرباء، التابعة لشركة الكهرباء أو للمجلس البلدي أو القروي.
2. **مولد خاص:** إذا كان مصدر الكهرباء مولداً خاصاً يملكه صاحب المسكن أو مجموعة من الأفراد.
3. **لا يوجد:** في حالة عدم اتصال المسكن بالكهرباء.

نوع المرحاض الذي تستخدمه الأسرة:

أنواع المرحاض الذي تستخدمه الأسرة.

1. **مرحاض متصل بشبكة مجاري عامة:** شبكة مجاري عامة صممت للتخلص من الفضلات البشرية والمياه العادمة من الوحدة السكنية الى خارج البيئة المحيطة بالمنزل، وهي تشمل على انابيب ومناهل ومضخات وآليات للتخلص من الفضلات.
2. **مرحاض متصل بحفرة امتصاصية:** وهي حفرة في الأرض بهدف تجميع الفضلات البشرية والمياه العادمة، وجدرانها فيها ثقوب أو فتحات تمكنها من تسريب المياه إلى الأرض المحيطة بها.
3. **مرحاض متصل بحفرة صماء:** وهي حفرة في الأرض بهدف تجميع الفضلات البشرية والمياه العادمة، وجدرانها غير قابلة لتسريب المياه إلى الأرض المحيطة بها.

4. **مرحاض متصل بمصرف مفتوح:** وهو اتصال المصارف المنزلية بمنطقة خارج المنزل وليس الى شبكة عامة او حفرة (في الواد مثلاً).
5. **لا يوجد مرحاض، في البرية، في الحقل:** ليس في المسكن مرحاض.
6. **أخرى:** إذا كان نوع المرحاض الذي يستخدمه أفراد الاسرة غير ما ذكر أعلاه.

2.1 التصنيفات

اعتمد في عملية معالجة ونشر البيانات الاحصائية على التصنيفات المعتمدة والمستخدمه في الجهاز وفق المعايير الدولية وبما يتلاءم مع الخصوصية الفلسطينية، حيث تم اعتماد الدليل التالي:

1. دليل التجمعات السكانية الفلسطينية، 2017

الفصل الثاني

النتائج الرئيسية

يعرض هذا الفصل النتائج الرئيسية لأبرز المؤشرات الخاصة بالمسكن وظروفه في محافظة رام الله والبيرة استناداً لنتائج التعداد العام للسكان والمساكن والمنشآت في فلسطين والذي نفذ خلال الفترة (2017/12/1 - 2017/12/24).

1.2 أعداد المساكن المأهولة

تشير النتائج النهائية إلى أن عدد المساكن المأهولة في محافظة رام الله والبيرة قد بلغ 70,188 مسكناً مأهولاً، بما نسبته 11.8% من مساكن الضفة الغربية، وتتنوع هذه المساكن على الحضر والريف والمخيمات بنسبة 50.7% و 44.5% و 4.8% على التوالي. (انظر/ي جدول 2).

وبلغت نسبة الزيادة في أعداد المساكن المأهولة في المحافظة 41.4% مقارنة مع بيانات تعداد عام 2007.

أما عدد الأفراد القاطنين في مساكن مأهولة في محافظة رام الله والبيرة فقد بلغ 321,588 فرداً بزيادة مقدارها 22.6% عن بيانات تعداد عام 2007. (انظر/ي جدول 5).

عدد المساكن المأهولة والأفراد في محافظة رام الله والبيرة للسنوات 1997، 2007، 2017

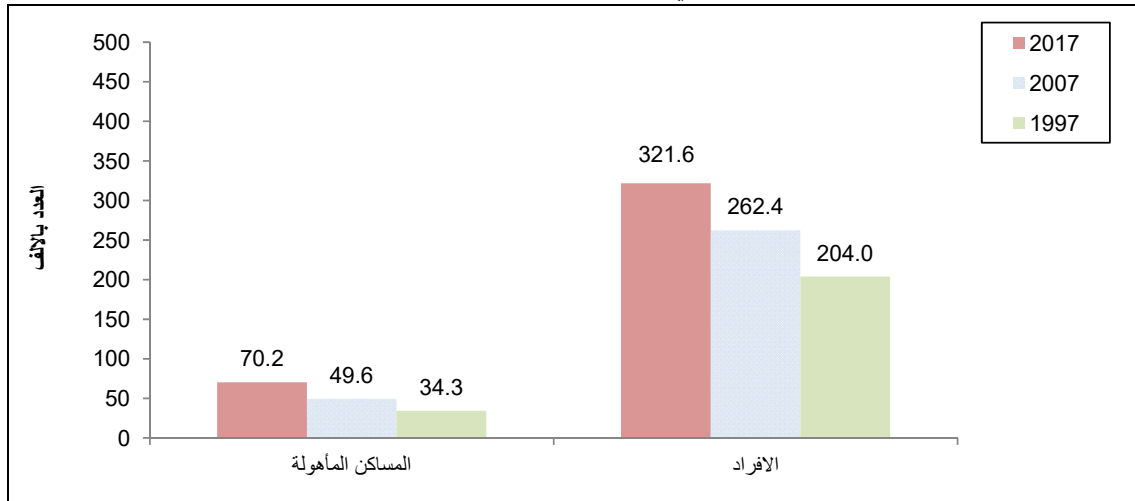

2.2 المساكن المأهولة حسب نوع المسكن

65% من المساكن المأهولة تصنف على أنها شقة

أظهرت النتائج أن هناك 22,080 مسكناً مأهولاً في محافظة رام الله والبيرة يصنف على أنه دار بما نسبته 32.1% من إجمالي المساكن المأهولة، وعدد المساكن المأهولة المصنفة شقة بلغت 44,591 مسكناً مأهولاً بما نسبته 64.8%، وعدد المساكن المأهولة المصنفة فيلا بلغ 1,710 مسكناً بما نسبته 2.5%، وعدد المساكن المأهولة المصنفة على أنها أخرى بلغت 468 مسكناً بما نسبته 0.6%. (انظر/ي جدول 3).

التوزيع النسبي للمساكن المأهولة في محافظة رام الله والبيرة حسب نوع المسكن، 2017

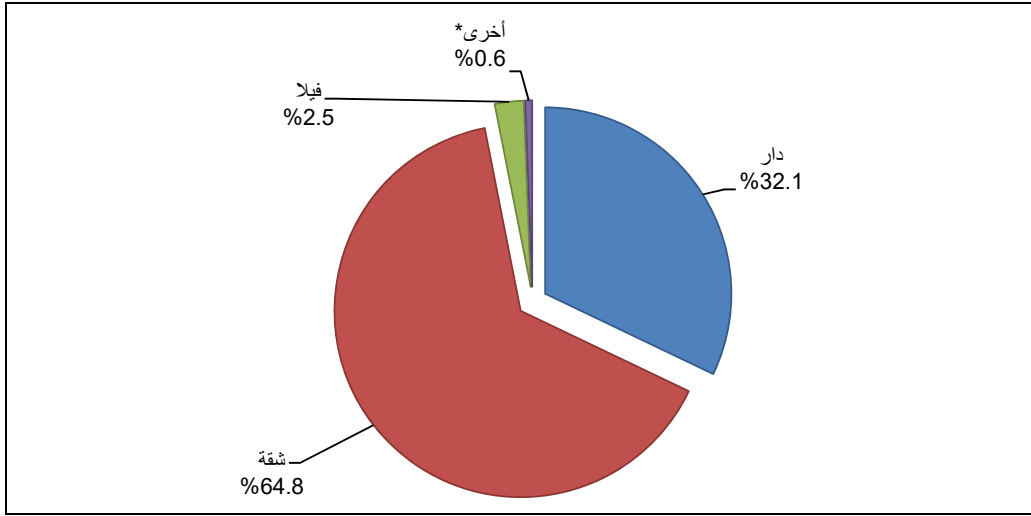

*أخرى تشمل: غرفة مستقلة، خيمة، براكية، كرفان، بركس، أخرى

3.2 المساكن المأهولة حسب حيازة المسكن

84% من المساكن المأهولة تعود ملكيتها لأحد أفراد الأسرة

أظهرت نتائج التعداد أن غالبية المساكن المأهولة في محافظة رام الله والبيرة تعود ملكيتها لأحد أفراد الأسرة، حيث بلغ عددها 57,758 مسكناً وتشكل ما نسبته 83.9% من إجمالي عدد المساكن المأهولة، وبلغ عدد المساكن المأهولة التي حيازتها مستأجرة غير مفروشة 8,907 مساكن أي ما نسبته 12.9%، وعدد المساكن المأهولة التي حيازتها مستأجرة مفروشة بلغت 647 مسكناً بما نسبته 0.9%، بينما بلغت المساكن المأهولة والتي حيازتها دون مقابل 1,448 مسكناً وبنسبة مقدارها 2.1%، والمساكن المأهولة التي حيازتها مقابل عمل وأخرى 89 مسكناً وبنسبة 0.2% من إجمالي المساكن المأهولة. (انظر/ي جدول 25).

التوزيع النسبي للمساكن المأهولة في محافظة رام الله والبيرة حسب حيازة المسكن، 2017

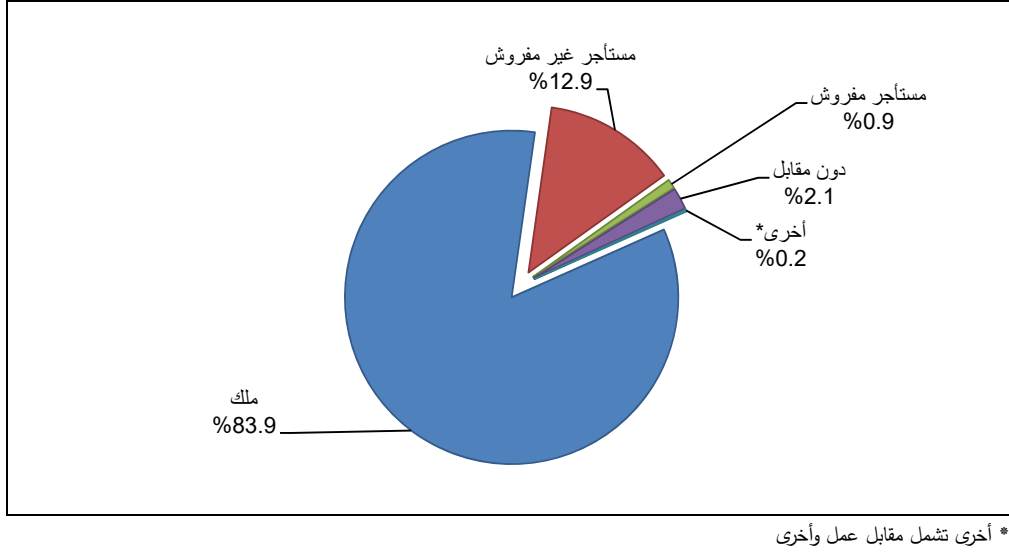

4.2 كثافة السكن

المخيمات هي الأعلى من حيث كثافة السكن

بلغ متوسط كثافة السكن (عدد الأفراد في الغرفة) في محافظة رام الله والبيرة 1.1 فرد لكل غرفة، مقابل 1.0 فرد لكل غرفة في الحضر و1.2 فرد لكل غرفة في الريف، وترتفع إلى 1.3 فرد لكل غرفة في المخيمات. وتشير البيانات أيضاً أن 2.7% من الأسر تسكن في مساكن ذات كثافة سكنية تبلغ 3 أفراد أو أكثر للغرفة، وتنخفض هذه النسبة إلى 1.8% في الحضر مقابل 3.6% في الريف، و3.9% في المخيمات. (انظر/ي جدول 32).

5.2 المصدر الرئيسي لمياه الشرب

99% من الأسر تستخدم مصدر مياه شرب آمن

تشكل الشبكات العامة المصدر الرئيسي لمياه الشرب لـ 62,665 أسرة في محافظة رام الله والبيرة بواقع 30,621 أسرة في الحضر، و28,698 أسرة في الريف، و3,346 أسرة في المخيمات. (انظر/ي جداول 7).

أما نسبة الأسر التي تستخدم مصدر مياه شرب آمن (شبكة مياه عامة متصلة بالمسكن، حنفية عامة، بئر ارتوازي (محمي)، ينبوع محمي، مياه تجميع الأمطار، ومياه زجاجات معدنية) فبلغت 99.2% في المحافظة، بواقع 99.5% في الحضر وتنخفض إلى 98.7% في الريف، في حين تبلغ 99.9% في المخيمات. (انظر/ي جداول 6).

عدد المساكن المأهولة في محافظة رام الله والبيرة حسب المصدر الرئيسي لمياه الشرب، 2017

عدد المساكن المأهولة	المصدر الرئيسي لمياه الشرب
62,665	شبكة مياه عامة متصلة بالمسكن
4,433	مياه زجاجات معدنية
910	بئر ارتوازي (محمي)/ ينبوع (محمي)
445	صهريج/تلك/عربة حجر صهريج صغير
274	مياه تجميع الأمطار
81	أخرى
41	بئر ارتوازي (غيرمحمي)/ ينبوع (غير محمي)

6.2 المساكن المأهولة حسب الاتصال بالكهرباء

بينت نتائج التعداد أن معظم المساكن المأهولة في محافظة رام الله والبيرة مزودة بالكهرباء عن طريق الشبكة العامة حيث بلغ عددها 68,466 مسكناً، أي بما نسبته 99.4% من إجمالي المساكن المأهولة، فيما بلغ عدد المساكن التي تستخدم المولد الخاص للتزود بالكهرباء 331 مسكناً، أما المساكن المأهولة غير المتصلة بالكهرباء فبلغت 52 مسكناً. (انظر/ي جدول 9).

7.2 المساكن المأهولة حسب نوع المراض المستخدم

تشير النتائج إلى أن نسبة المساكن المأهولة في محافظة رام الله والبيرة، التي تستخدم أسرها مراض متصلة بشبكة مجاري عامة بلغت 29.8%، فيما بلغت نسبة المساكن المأهولة التي مراضها متصلة بحفرة امتصاصية أو صماء 69.7%، أما المساكن المأهولة التي تستخدم أسرها مراض متصلة بمصرف مفتوح أو لا يوجد فيها مراض في البرية وفي الحقل أو أخرى فبلغت نسبتها 0.5%. (انظر/ي جدول 11).

التوزيع النسبي للمساكن المأهولة في محافظة رام الله والبيرة حسب نوع المراض الذي تستخدمه الأسرة، 2017

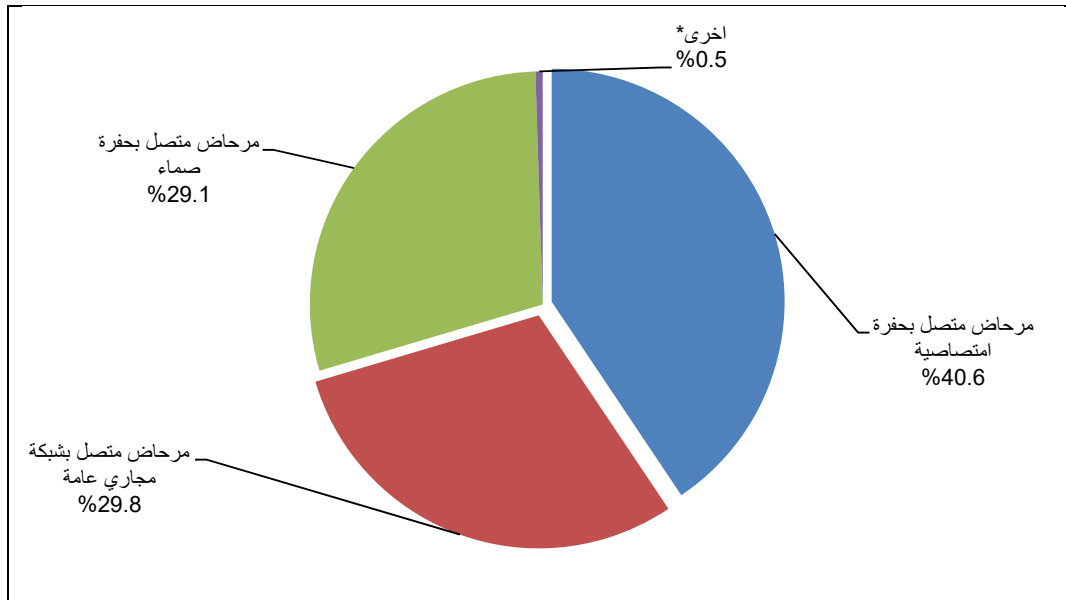

* أخرى تشمل: مراض متصلة بمصرف مفتوح، ولا يوجد مراض (في البرية، في الحقل)، أخرى.

8.2 توفر السلع المعمرة ووسائل تكنولوجيا المعلومات

السلع المعمرة ووسائل تكنولوجيا المعلومات الأقل توفراً لدى الأسر في مخيمات المحافظة

وفقاً لنتائج التعداد للأسر المبينة خصائصها فإن الغالبية العظمى من الأسر في محافظة رام الله والبيرة يتوفر لديها طباخ غاز/ كهرباء والثلاجة الكهربائية وغسالة الملابس والصحن اللاقط. وأظهرت النتائج أن 49.9% من الأسر في محافظة رام الله والبيرة يتوفر لديها سيارة خاصة، وتفاوتت هذه النسب ما بين 59.3% في الحضر و42.6% في الريف بينما انخفضت إلى 21.9% في المخيمات، فيما بلغت نسبة الأسر التي يتوفر لديها تلفزيون شاشة LCD/LED 83.5% في محافظة رام الله والبيرة وعلى مستوى نوع التجمع حضر، ريف، ومخيمات بلغت 87.8%، و79.4%، و79.6% على التوالي. (انظر/ي جداول 36، 37).

الجدول الإحصائية Statistical Tables

جدول 1: مؤشرات مختارة لظروف السكن في محافظة رام الله والبيرة حسب نوع التجمع 1997، 2007، 2017

Table 1: Selected Main Indicators for Housing Conditions in Ramallah and Al-Bireh Governorate by Type of Locality 1997, 2007, 2017

Indicator	Type of Locality and Year									نوع التجمع والسنة			المؤشر
	مخيمات			ريف			حضر			محافظة رام الله والبيرة			
	Camps			Rural			Urban			Ramallah and Al-Bireh Governorate			
	2017	2007	1997	2017	2007	1997	2017	2007	1997	2017	2007	1997	
Percentage of Households Living in A House	32.0	31.8	57.6	43.9	50.4	65.4	21.3	24.8	27.3	32.1	35.4	50.3	نسبة الأسر التي تسكن في دار
Percentage of Households Living in Apartment	67.8	65.8	39.9	52.7	45.2	29.3	75.4	70.3	67.6	64.8	60.1	44.6	نسبة الأسر التي تسكن في شقة
Percentage of Households Living in Villa	0.1	1.1	0.5	2.2	2.7	1.4	3.0	2.9	3.5	2.5	2.7	2.2	نسبة الأسر التي تسكن في فيلا
Percentage of Households Living in Owned Housing Units	90.5	86.7	82.6	92.3	86.7	84.3	75.6	65.4	53.1	83.9	75.0	72.4	نسبة الأسر التي تسكن في مساكن ملك
Percentage of Households Living in Rented Housing Units	7.6	7.1	9.9	4.6	5.4	5.4	23.0	24.0	39.1	13.9	15.7	18.5	نسبة الأسر التي تسكن في مساكن مستأجرة
Average Number of Rooms in the Housing Unit	3.5	3.5	3.3	4.0	3.9	3.6	4.3	4.1	4.1	4.1	4.0	3.8	متوسط عدد الغرف في المسكن
Percentage of Households Living in Housing Unit with 1-2 Room	13.4	16.2	38.3	12.2	17.6	31.4	6.9	10.9	20.8	9.6	13.8	27.6	نسبة الأسر التي تسكن في مساكن حجمها 1-2 غرفة
Average Housing Density (Number of Persons Per Room)	1.3	1.6	2.1	1.2	1.4	1.9	1.0	1.2	1.4	1.1	1.3	1.7	متوسط كثافة السكن (عدد الافراد للغرفة)
Percentage of Households Living in Housing Unit with 3 Persons or mor per room	3.9	8.7	27.3	3.6	9.7	24.5	1.8	5.2	12.0	2.7	7.2	19.9	نسبة الأسر التي تسكن في مساكن كثافة السكن فيها 3 افراد او اكثر للغرفة
Percentage of Households who have A kitchen	99.6	96.8	96.2	99.7	97.1	90.1	99.8	96.1	97.2	99.8	96.6	93.2	نسبة الأسر التي لديها مطبخ
Percentage of Households Living in Housing Unit Connection to Public Electricity Network	99.4	99.1	98.5	99.1	97.9	95.8	99.8	98.3	98.5	99.4	98.2	97.0	نسبة الأسر التي تسكن في مساكن متصلة بشبكة الكهرباء العامة
Percentage of Households who have A Private Car	21.9	17.7	15.2	42.6	29.8	20.5	59.3	40.0	42.5	49.9	34.7	28.5	نسبة الاسر التي يتوفر لديها سيارة خاصة
Percentage of Households who have A Home Library	4.4	12.9	10.6	10.9	21.9	14.1	23.0	33.9	28.9	16.6	28.0	19.5	نسبة الاسر التي يتوفر لديها مكتبة منزلية
Percentage of Households who have A Computer	16.9	36.9	2.5	18.2	36.9	2.9	22.5	50.2	15.3	20.3	44.2	7.6	نسبة الاسر التي يتوفر لديها جهاز حاسوب

جدول 2: المساكن المأهولة في محافظة رام الله والبيرة حسب نوع التجمع وعدد الغرف في المسكن، 2017

Table 2: Occupied Housing Units in Ramallah and Al-Bireh Governorate by Type of Locality and Number of Rooms in Housing Unit, 2017

Type of Locality	متوسط عدد الغرف Average Number of Rooms	المجموع Total	عدد الغرف في المسكن Number of Rooms in Housing Unit						نوع التجمع
			غير مبين Not Stated	+5	4	3	2	1	
Ramallah and Al-Bireh Governorate	4.1	70,188	1,339	27,474	19,931	14,809	5,575	1,060	محافظة رام الله والبيرة
Urban	4.3	35,588	1,299	15,539	9,582	6,802	2,062	304	حضر
Rural	4.0	31,205	21	11,355	9,303	6,711	3,104	711	ريف
Camps	3.5	3,395	19	580	1,046	1,296	409	45	مخيمات

جدول 3: المساكن المأهولة والأفراد في محافظة رام الله والبيرة حسب نوع التجمع ونوع المسكن وعدد الغرف في المسكن، 2017

Table 3: Occupied Housing Units and Persons in Ramallah and Al-Bireh Governorate by Type of Locality, Type of Housing Unit and Number of Rooms in Housing Unit, 2017

Type of Locality and Type of Housing Unit		المجموع Total	عدد الغرف في المسكن Number of Rooms in Housing Unit						نوع التجمع ونوع المسكن	
			غير مبين Not Stated	+5	4	3	2	1		
Ramallah and Al-Bireh Governorate										محافظة رام الله والبيرة
Villa	Housing Units	1,710	0	1,594	110	5	1	0	مسكن	فيلا
	Persons	8,635	0	8,129	489	16	1	0	أفراد	
House	Housing Units	22,080	0	8,459	6,424	4,828	2,027	342	مسكن	دار
	Persons	107,417	0	45,524	31,955	21,559	7,415	964	أفراد	
Apartment	Housing Units	44,591	0	17,420	13,393	9,946	3,423	409	مسكن	شقة
	Persons	198,551	0	83,545	60,773	41,068	11,997	1,168	أفراد	
Independent Room	Housing Units	82	0	0	0	0	0	82	مسكن	غرفة مستقلة
	Persons	184	0	0	0	0	0	184	أفراد	
Others*	Housing Units	386	0	1	4	30	124	227	مسكن	أخرى*
	Persons	2,106	0	10	34	229	706	1,127	أفراد	
Not Stated	Housing Units	1,339	1,339	0	0	0	0	0	مسكن	غير مبين
	Persons	4,695	4,695	0	0	0	0	0	أفراد	
Total	Housing Units	70,188	1,339	27,474	19,931	14,809	5,575	1,060	مسكن	المجموع
	Persons	321,588	4,695	137,208	93,251	62,872	20,119	3,443	أفراد	

جدول 3 (تابع): المساكن المأهولة والأفراد في محافظة رام الله والبيرة حسب نوع التجمع ونوع المسكن وعدد الغرف في المسكن، 2017

Table 3 (Cont.): Occupied Housing Units and Persons in Ramallah and Al-Bireh Governorate by Type of Locality, Type of Housing Unit and Number of Rooms in Housing Unit, 2017

Type of Locality and Type of Housing Unit		المجموع Total	عدد الغرف في المسكن Number of Rooms in Housing Unit						نوع التجمع ونوع المسكن	
			غير مبين Not Stated	+5	4	3	2	1		
Urban										حضر
Villa	Housing Units	1,025	0	945	74	5	1	0	مسكن	فيلا
	Persons	4,985	0	4,660	308	16	1	0	أفراد	
House	Housing Units	7,297	0	3,115	2,027	1,475	583	97	مسكن	دار
	Persons	33,620	0	15,587	9,474	6,161	2,138	260	أفراد	
Apartment	Housing Units	25,857	0	11,479	7,480	5,301	1,442	155	مسكن	شقة
	Persons	112,842	0	53,321	32,766	21,379	4,949	427	أفراد	
Independent Room	Housing Units	27	0	0	0	0	0	27	مسكن	غرفة مستقلة
	Persons	49	0	0	0	0	0	49	أفراد	
Others*	Housing Units	83	0	0	1	21	36	25	مسكن	أخرى*
	Persons	420	0	0	13	157	141	109	أفراد	
Not Stated	Housing Units	1,299	1,299	0	0	0	0	0	مسكن	غير مبين
	Persons	4,538	4,538	0	0	0	0	0	أفراد	
Total	Housing Units	35,588	1,299	15,539	9,582	6,802	2,062	304	مسكن	المجموع
	Persons	156,454	4,538	73,568	42,561	27,713	7,229	845	أفراد	

جدول 3 (تابع): المساكن المأهولة والأفراد في محافظة رام الله والبيرة حسب نوع التجمع ونوع المسكن وعدد الغرف في المسكن، 2017

Table 3 (Cont.): Occupied Housing Units and Persons in Ramallah and Al-Bireh Governorate by Type of Locality, Type of Housing Unit and Number of Rooms in Housing Unit, 2017

Type of Locality and Type of Housing Unit		المجموع Total	عدد الغرف في المسكن Number of Rooms in Housing Unit						نوع التجمع ونوع المسكن	
			غير مبين Not Stated	+5	4	3	2	1		
Rural										ريف
Villa	Housing Units	683	0	647	36	0	0	0	مسكن	فيلا
	Persons	3,635	0	3,454	181	0	0	0	أفراد	
House	Housing Units	13,703	0	5,154	4,049	2,953	1,323	224	مسكن	دار
	Persons	68,457	0	28,821	20,608	13,541	4,842	645	أفراد	
Apartment	Housing Units	16,444	0	5,553	5,215	3,749	1,693	234	مسكن	شقة
	Persons	75,054	0	28,170	24,560	15,653	5,981	690	أفراد	
Independent Room	Housing Units	51	0	0	0	0	0	51	مسكن	غرفة مستقلة
	Persons	129	0	0	0	0	0	129	أفراد	
Others*	Housing Units	303	0	1	3	9	88	202	مسكن	أخرى*
	Persons	1,686	0	10	21	72	565	1,018	أفراد	
Not Stated	Housing Units	21	21	0	0	0	0	0	مسكن	غير مبين
	Persons	88	88	0	0	0	0	0	أفراد	
Total	Housing Units	31,205	21	11,355	9,303	6,711	3,104	711	مسكن	المجموع
	Persons	149,049	88	60,455	45,370	29,266	11,388	2,482	أفراد	

جدول 3 (تابع): المساكن المأهولة والأفراد في محافظة رام الله والبيرة حسب نوع التجمع ونوع المسكن وعدد الغرف في المسكن، 2017

Table 3 (Cont.): Occupied Housing Units and Persons in Ramallah and Al-Bireh Governorate by Type of Locality, Type of Housing Unit and Number of Rooms in Housing Unit, 2017

Type of Locality and Type of Housing Unit		المجموع Total	عدد الغرف في المسكن Number of Rooms in Housing Unit						نوع التجمع ونوع المسكن	
			غير مبين Not Stated	+5	4	3	2	1		
Camps										مخيمات
Villa	Housing Units	2	0	2	0	0	0	0	مساكن	فيلا
	Persons	15	0	15	0	0	0	0	أفراد	
House	Housing Units	1,080	0	190	348	400	121	21	مساكن	دار
	Persons	5,340	0	1,116	1,873	1,857	435	59	أفراد	
Apartment	Housing Units	2,290	0	388	698	896	288	20	مساكن	شقة
	Persons	10,655	0	2,054	3,447	4,036	1,067	51	أفراد	
Independent Room	Housing Units	4	0	0	0	0	0	4	مساكن	غرفة مستقلة
	Persons	6	0	0	0	0	0	6	أفراد	
Others*	Housing Units	0	0	0	0	0	0	0	مساكن	أخرى*
	Persons	0	0	0	0	0	0	0	أفراد	
Not Stated	Housing Units	19	19	0	0	0	0	0	مساكن	غير مبين
	Persons	69	69	0	0	0	0	0	أفراد	
Total	Housing Units	3,395	19	580	1,046	1,296	409	45	مساكن	المجموع
	Persons	16,085	69	3,185	5,320	5,893	1,502	116	أفراد	

*Others include: Tent, Marginal and Caravan\ Barracks

* أخرى تشمل: خيمة، براكية/كرفان/ بركس

جدول 4: المساكن المأهولة في محافظة رام الله والبيرة حسب نوع التجمع وعدد الغرف المخصصة للنوم في المسكن، 2017

Table 4: Occupied Housing Units in Ramallah and Al-Bireh Governorate by Type of Locality and Number of Bedrooms in Housing Unit, 2017

Type of Locality	متوسط عدد الغرف المخصصة للنوم Average Number of Bedrooms	المجموع Total	عدد الغرف المخصصة للنوم Number of Bedrooms						نوع التجمع
			غير مبين Not Stated	+5	4	3	2	1	
Ramallah and Al-Bireh Governorate	2.5	70,188	1,339	847	3,360	32,695	23,383	8,564	محافظة رام الله والبيرة
Urban	2.6	35,588	1,299	510	1,666	18,415	10,813	2,885	حضر
Rural	2.4	31,205	21	329	1,601	13,373	10,790	5,091	ريف
Camps	2.2	3,395	19	8	93	907	1,780	588	مخيمات

جدول 5: المساكن المأهولة والأفراد في محافظة رام الله والبيرة حسب نوع التجمع ونوع المسكن وعدد الغرف المخصصة للنوم في المسكن، 2017

Table 5: Occupied Housing Units and Persons in Ramallah and Al-Bireh Governorate by Type of Locality, Type of Housing Unit and Number of Bedrooms in Housing Unit, 2017

Type of Locality and Type of Housing Unit		المجموع Total	عدد الغرف المخصصة للنوم Number of Bedrooms						نوع التجمع ونوع المسكن	
			غير مبين Not Stated	+5	4	3	2	1		
Ramallah and Al-Bireh Governorate									مساكن	محافظة رام الله والبيرة
Villa	Housing Units	1,710	0	436	545	650	68	11		فيلا
	Persons	8,635	0	2,487	2,831	3,012	276	29	أفراد	
House	Housing Units	22,080	0	280	1,329	9,709	7,652	3,110	مساكن	دار
	Persons	107,417	0	1,806	8,041	52,076	35,565	9,929	أفراد	
Apartment	Housing Units	44,591	0	131	1,484	22,330	15,612	5,034	مساكن	شقة
	Persons	198,551	0	830	8,299	107,406	66,168	15,848	أفراد	
Independent Room	Housing Units	82	0	0	0	0	0	82	مساكن	غرفة مستقلة
	Persons	184	0	0	0	0	0	184	أفراد	
Others*	Housing Units	386	0	0	2	6	51	327	مساكن	أخرى*
	Persons	2,106	0	0	18	33	373	1,682	أفراد	
Not Stated	Housing Units	1,339	1,339	0	0	0	0	0	مساكن	غير مبين
	Persons	4,695	4,695	0	0	0	0	0	أفراد	
Total	Housing Units	70,188	1,339	847	3,360	32,695	23,383	8,564	مساكن	المجموع
	Persons	321,588	4,695	5,123	19,189	162,527	102,382	27,672	أفراد	

جدول 5 (تابع): المساكن المأهولة والأفراد في محافظة رام الله والبيرة حسب نوع التجمع ونوع المسكن وعدد الغرف المخصصة للنوم في المسكن، 2017

Table 5 (Cont.): Occupied Housing Units and Persons in Ramallah and Al-Bireh Governorate by Type of Locality, Type of Housing Unit and Number of Bedrooms in Housing Unit, 2017

Type of Locality and Type of Housing Unit		المجموع Total	عدد الغرف المخصصة للنوم Number of Bedrooms						نوع التجمع ونوع المسكن	
			غير مبين Not Stated	5	4	3	2	1		
Urban										حضر
Villa	Housing Units	1,025	0	277	310	395	35	8	مسكن	فيلا
	Persons	4,985	0	1,594	1,539	1,701	129	22	أفراد	
House	Housing Units	7,297	0	143	494	3,300	2,479	881	مسكن	دار
	Persons	33,620	0	840	2,764	16,386	10,848	2,782	أفراد	
Apartment	Housing Units	25,857	0	90	862	14,716	8,282	1,907	مسكن	شقة
	Persons	112,842	0	550	4,647	68,308	33,582	5,755	أفراد	
Independent Room	Housing Units	27	0	0	0	0	0	27	مسكن	غرفة مستقلة
	Persons	49	0	0	0	0	0	49	أفراد	
Others*	Housing Units	83	0	0	0	4	17	62	مسكن	أخرى*
	Persons	420	0	0	0	23	137	260	أفراد	
Not Stated	Housing Units	1,299	1,299	0	0	0	0	0	مسكن	غير مبين
	Persons	4,538	4,538	0	0	0	0	0	أفراد	
Total	Housing Units	35,588	1,299	510	1,666	18,415	10,813	2,885	مسكن	المجموع
	Persons	156,454	4,538	2,984	8,950	86,418	44,696	8,868	أفراد	

جدول 5 (تابع): المساكن المأهولة والأفراد في محافظة رام الله والبيرة حسب نوع التجمع ونوع المسكن وعدد الغرف المخصصة للنوم في المسكن، 2017

Table 5 (Cont.): Occupied Housing Units and Persons in Ramallah and Al-Bireh Governorate by Type of Locality, Type of Housing Unit and Number of Bedrooms in Housing Unit, 2017

Type of Locality and Type of Housing Unit		المجموع Total	عدد الغرف المخصصة للنوم Number of Bedrooms						نوع التجمع ونوع المسكن	
			غير مبين Not Stated	5	4	3	2	1		
Rural										ريف
Villa	Housing Units	683	0	158	235	254	33	3	مسكن	فيلا
	Persons	3,635	0	886	1,292	1,303	147	7	أفراد	
House	Housing Units	13,703	0	132	786	6,109	4,631	2,045	مسكن	دار
	Persons	68,457	0	923	4,963	33,944	22,064	6,563	أفراد	
Apartment	Housing Units	16,444	0	39	578	7,008	6,092	2,727	مسكن	شقة
	Persons	75,054	0	263	3,403	35,826	26,797	8,765	أفراد	
Independent Room	Housing Units	51	0	0	0	0	0	51	مسكن	غرفة مستقلة
	Persons	129	0	0	0	0	0	129	أفراد	
Others*	Housing Units	303	0	0	2	2	34	265	مسكن	أخرى*
	Persons	1,686	0	0	18	10	236	1,422	أفراد	
Not Stated	Housing Units	21	21	0	0	0	0	0	مسكن	غير مبين
	Persons	88	88	0	0	0	0	0	أفراد	
Total	Housing Units	31,205	21	329	1,601	13,373	10,790	5,091	مسكن	المجموع
	Persons	149,049	88	2,072	9,676	71,083	49,244	16,886	أفراد	

جدول 5 (تابع): المساكن المأهولة والأفراد في محافظة رام الله والبيرة حسب نوع التجمع ونوع المسكن وعدد الغرف المخصصة للنوم في المسكن، 2017

Table 5 (Cont.): Occupied Housing Units and Persons in Ramallah and Al-Bireh Governorate by Type of Locality, Type of Housing Unit and Number of Bedrooms in Housing Unit, 2017

Type of Locality and Type of Housing Unit		المجموع Total	عدد الغرف المخصصة للنوم Number of Bedrooms						نوع التجمع ونوع المسكن	
			غير مبين Not Stated	5	4	3	2	1		
Camps										مخيمات
Villa	Housing Units	2	0	1	0	1	0	0	مسكن	فيلا
	Persons	15	0	7	0	8	0	0	أفراد	
House	Housing Units	1,080	0	5	49	300	542	184	مسكن	دار
	Persons	5,340	0	43	314	1,746	2,653	584	أفراد	
Apartment	Housing Units	2,290	0	2	44	606	1,238	400	مسكن	شقة
	Persons	10,655	0	17	249	3,272	5,789	1,328	أفراد	
Independent Room	Housing Units	4	0	0	0	0	0	4	مسكن	غرفة مستقلة
	Persons	6	0	0	0	0	0	6	أفراد	
Others*	Housing Units	0	0	0	0	0	0	0	مسكن	أخرى*
	Persons	0	0	0	0	0	0	0	أفراد	
Not Stated	Housing Units	19	19	0	0	0	0	0	مسكن	غير مبين
	Persons	69	69	0	0	0	0	0	أفراد	
Total	Housing Units	3,395	19	8	93	907	1,780	588	مسكن	المجموع
	Persons	16,085	69	67	563	5,026	8,442	1,918	أفراد	

* Others include: Tent, Marginal and Caravan\ Barracks

* أخرى تشمل: خيمة، براكية/كرفان/ بركس

جدول 6: المساكن المأهولة والأفراد في محافظة رام الله والبيرة حسب نوع التجمع، استخدام مياه الشرب الآمنة، واستخدام الصرف الصحي المحسن، 2017

Table 6: Occupied Housing Units and Persons in Ramallah and Al-Bireh Governorate by Type of Locality, Use Improved Drinking Water and Use Improved Sanitation, 2017

Type of Locality		استخدام الصرف الصحي المحسن**	استخدام مياه الشرب الآمنة*	نوع التجمع		
		Use Improved Sanitation**	Use Improved Drinking Water*			
Ramallah and Al-Bireh Governorate	Housing Units	68,474	68,282	مسكن	محافظة رام الله والبيرة	
	Persons	314,847	313,903	أفراد		
	Urban	Housing Units	34,222	34,127	مسكن	حضر
		Persons	151,553	151,113	أفراد	
	Rural	Housing Units	30,907	30,781	مسكن	ريف
		Persons	147,422	146,785	أفراد	
	Camps	Housing Units	3,345	3,374	مسكن	مخيمات
		Persons	15,872	16,005	أفراد	

* Use Improved Drinking Water Sources include: Piped into dwelling, Public tap, Protected Dug well/Protected Spring, rain water and bottled water.

* استخدام مياه الشرب الآمنة تشمل المصادر التالية: مصدر شبكة مياه عامة متصلة بالمسكن، حنفية عامة، بئر ارتوازي (محمي)، ينبوع (محمي)، مياه جمع امطار، مياه زجاجات معدنية.

** Improved Sanitation includes: Flush to piped sewer system, Flush to Septik Porous Tank and Flush to Septik Tight Tank

** الصرف الصحي المحسن يشمل (مرحاض متصل بشبكة مجاري عامة، مرحاض متصل بخفزة امتصاصية أو حفرة صماء).

جدول 7: المساكن المأهولة والأفراد في محافظة رام الله والبيرة حسب نوع التجمع والمصدر الرئيسي لمياه الشرب لدى الأسرة، 2017

Table 7: Occupied Housing Units and Persons in Ramallah and Al-Bireh Governorate by Type of Locality and Main Source of Drinking Water to the Household, 2017

Type of Locality		المجموع Total	المصدر الرئيسي لمياه الشرب Main Source of Drinking Water								نوع التجمع	
			غير مبين	أخرى	مياه زجاجات معدنية	صهريج/تلك/عربة نجر صهريج صغير	مياه تجميع الامطار	بئر ارتوازي (غير محمي) بنيوع (غير محمي)	بئر ارتوازي (محمي) بنيوع (محمي)	شبكة مياه عامة متصلة بالمسكن		
			Not Stated	Others	Bottled Water	Tanker Truck/Cart With Small Tank	Rainwater	Unprotected Dug well/Unprote cted Spring	Protected Dug well/Protecte d Spring	Piped Into Dwelling		
Ramallah and Al-Bireh Governorate	Housing Units	70,188	1,339	81	4,433	445	274	41	910	62,665	مساكن	محافظة رام الله والبيرة
	Persons	321,588	4,695	404	17,942	2,364	1,298	222	4,517	290,146	أفراد	
	Urban											حضر
	Housing Units	35,588	1,299	76	3,256	81	108	5	142	30,621	مساكن	
	Persons	156,454	4,538	379	12,792	391	502	33	668	137,151	أفراد	
	Rural											ريف
	Housing Units	31,205	21	3	1,155	364	166	36	762	28,698	مساكن	
	Persons	149,049	88	14	5,064	1,973	796	189	3,830	137,095	أفراد	
Camps	Housing Units	3,395	19	2	22	0	0	0	6	3,346	مساكن	مخيمات
	Persons	16,085	69	11	86	0	0	0	19	15,900	أفراد	

جدول 8: المساكن المأهولة والأفراد في محافظة رام الله والبيرة حسب نوع التجمع ونوع المسكن والمصدر الرئيسي لمياه الشرب لدى الأسرة، 2017

Table 8: Occupied Housing Units and Persons in Ramallah and Al-Bireh Governorate by Type of Locality, Type of Housing Unit and Main Source of Drinking Water to the Household, 2017

Type of Locality and Type of Housing Unit		المجموع Total	Main Source of Drinking Water							المصدر الرئيسي لمياه الشرب		نوع التجمع ونوع المسكن
			غير مبين	اخرى	مياه زجاجات معدنية	صهريج/تنك/عربة تجر صهريج صغير	مياه تجميع الامطار	بئر ارتوازي (غيرمحمي) ينوع (غير محمي)	بئر ارتوازي (محمي) ينوع (محمي)	شبكة مياه عامة متصلة بالمسكن		
			Not Stated	Others	Bottled Water	Tanker Truck/Cart With Small Tank	Rainwater	Unprotected Dug well/Unprotected Spring	Protected Dug well/Protected Spring	Piped Into Dwelling		
Ramallah and Al-Bireh Governorate												محافظة رام الله والبيرة
Villa	Housing Units	1,710	0	6	235	2	6	1	38	1,422	مساكُن	فيلا
	Persons	8,635	0	29	1,171	11	29	8	218	7,169	أفراد	
House	Housing Units	22,080	0	24	668	103	166	15	467	20,637	مساكُن	دار
	Persons	107,417	0	123	2,765	550	776	88	2,438	100,677	أفراد	
Apartment	Housing Units	44,591	0	50	3,524	103	94	19	399	40,402	مساكُن	شقة
	Persons	198,551	0	250	13,992	481	443	96	1,837	181,452	أفراد	
Independent Room	Housing Units	82	0	0	5	0	0	0	0	77	مساكُن	غرفة مستقلة
	Persons	184	0	0	9	0	0	0	0	175	أفراد	
Others*	Housing Units	386	0	1	1	237	8	6	6	127	مساكُن	أخرى*
	Persons	2,106	0	2	5	1,322	50	30	24	673	أفراد	
Not Stated	Housing Units	1,339	1,339	0	0	0	0	0	0	0	مساكُن	غير مبين
	Persons	4,695	4,695	0	0	0	0	0	0	0	أفراد	
Total	Housing Units	70,188	1,339	81	4,433	445	274	41	910	62,665	مساكُن	المجموع
	Persons	321,588	4,695	404	17,942	2,364	1,298	222	4,517	290,146	أفراد	

جدول 8 (تابع): المساكن المأهولة والأفراد في محافظة رام الله والبيرة حسب نوع التجمع ونوع المسكن والمصدر الرئيسي لمياه الشرب لدى الأسرة، 2017

Table 8 (Cont.): Occupied Housing Units and Persons in Ramallah and Al-Bireh Governorate by Type of Locality, Type of Housing Unit and Main Source of Drinking Water to the Household, 2017

Type of Locality and Type of Housing Unit		المجموع	المصدر الرئيسي لمياه الشرب								نوع التجمع ونوع المسكن		
			Main Source of Drinking Water										
			غير مبين	اخرى	مياه زجاجات	صهريج/تلك/عربة	مياه تجميع	بئر ارتوازي (غيرمحمي)//	بئر ارتوازي (محمي)//	شبكة مياه عامة			
		Total	Not Stated	Others	معدنية Bottled Water	تجر صهريج صغير Tanker Truck/Cart With Small Tank	الامطار Rainwater	ينوع (غير محمي) Unprotected Dug well/Unprotected Spring	ينوع (محمي) Protected Dug well/Protected Spring	متصلة بالمسكن Piped Into Dwelling			
Urban	Villa	Housing Units	1,025	0	5	146	0	5	0	13	856	مساكين	حضر
		Persons	4,985	0	24	717	0	23	0	71	4,150	أفراد	فيلا
	House	Housing Units	7,297	0	23	325	14	68	4	78	6,785	مساكين	دار
		Persons	33,620	0	116	1,200	66	321	22	375	31,520	أفراد	
	Apartment	Housing Units	25,857	0	47	2,784	16	34	1	48	22,927	مساكين	شقة
		Persons	112,842	0	237	10,874	73	154	11	212	101,281	أفراد	
	Independent Room	Housing Units	27	0	0	1	0	0	0	0	26	مساكين	غرفة مستقلة
		Persons	49	0	0	1	0	0	0	0	48	أفراد	
	Others*	Housing Units	83	0	1	0	51	1	0	3	27	مساكين	أخرى*
		Persons	420	0	2	0	252	4	0	10	152	أفراد	
	Not Stated	Housing Units	1,299	1,299	0	0	0	0	0	0	0	مساكين	غير مبين
		Persons	4,538	4,538	0	0	0	0	0	0	0	أفراد	
	Total	Housing Units	35,588	1,299	76	3,256	81	108	5	142	30,621	مساكين	المجموع
		Persons	156,454	4,538	379	12,792	391	502	33	668	137,151	أفراد	

جدول 8 (تابع): المساكن المأهولة والأفراد في محافظة رام الله والبيرة حسب نوع التجمع ونوع المسكن والمصدر الرئيسي لمياه الشرب لدى الأسرة، 2017

Table 8 (Cont.): Occupied Housing Units and Persons in Ramallah and Al-Bireh Governorate by Type of Locality, Type of Housing Unit and Main Source of Drinking Water to the Household, 2017

Type of Locality and Type of Housing Unit		المجموع	المصدر الرئيسي لمياه الشرب								نوع التجمع ونوع المسكن		
			Main Source of Drinking Water										
			غير مبين	اخرى	مياه زجاجات	صهريج/تلك/عربة	مياه تجمع	بئر ارتوازي (غيرمحمي)/	بئر ارتوازي (محمي)/	شبكة مياه عامة			
		Total	Not Stated	Others	معدنية Bottled Water	تجر صهريج صغير Tanker Truck/Cart With Small Tank	الامطار Rainwater	ينوع (غير محمي) Unprotected Dug well/Unprotected Spring	ينوع (محمي) Protected Dug well/Protected Spring	متصلة بالمسكن Piped Into Dwelling			
Rural	Villa	Housing Units	683	0	1	89	2	1	1	25	564	مساكن	ريفيلا
		Persons	3,635	0	5	454	11	6	8	147	3,004	أفراد	
	House	Housing Units	13,703	0	1	340	89	98	11	386	12,778	مساكن	دار
		Persons	68,457	0	7	1,555	484	455	66	2,057	63,833	أفراد	
	Apartment	Housing Units	16,444	0	1	721	87	60	18	348	15,209	مساكن	شقة
		Persons	75,054	0	2	3,042	408	289	85	1,612	69,616	أفراد	
	Independent Room	Housing Units	51	0	0	4	0	0	0	0	47	مساكن	غرفة مستقلة
		Persons	129	0	0	8	0	0	0	0	121	أفراد	
	Others*	Housing Units	303	0	0	1	186	7	6	3	100	مساكن	أخرى*
		Persons	1,686	0	0	5	1,070	46	30	14	521	أفراد	
	Not Stated	Housing Units	21	21	0	0	0	0	0	0	0	مساكن	غير مبين
		Persons	88	88	0	0	0	0	0	0	0	أفراد	
	Total	Housing Units	31,205	21	3	1,155	364	166	36	762	28,698	مساكن	المجموع
		Persons	149,049	88	14	5,064	1,973	796	189	3,830	137,095	أفراد	

جدول 8 (تابع): المساكن المأهولة والأفراد في محافظة رام الله والبيرة حسب نوع التجمع ونوع المسكن والمصدر الرئيسي لمياه الشرب لدى الأسرة، 2017

Table 8 (Cont.): Occupied Housing Units and Persons in Ramallah and Al-Bireh Governorate by Type of Locality, Type of Housing Unit and Main Source of Drinking Water to the Household, 2017

Type of Locality and Type of Housing Unit		المجموع	المصدر الرئيسي لمياه الشرب								نوع التجمع ونوع المسكن	
			Main Source of Drinking Water									
			غير مبين	اخرى	مياه زجاجات	صهريج/تتك/عربة	مياه تجميع	بئر ارتوازي (غيرمحمي)//	بئر ارتوازي (محمي)//	شبكة مياه عامة		
		Total	Not Stated	Others	معدنية	تجر صهريج صغير	الامطار	ينوع (غير محمي)	ينوع (محمي)	متصلة بالمسكن		
					Bottled Water	Tanker Truck/Cart With Small Tank	Rainwater	Unprotected Dug well/Unprotected Spring	Protected Dug well/Protected Spring	Piped Into Dwelling		
Camps												مخيمات
Villa	Housing Units	2	0	0	0	0	0	0	0	2	مساكن	فيلا
	Persons	15	0	0	0	0	0	0	0	15	أفراد	
House	Housing Units	1,080	0	0	3	0	0	0	3	1,074	مساكن	دار
	Persons	5,340	0	0	10	0	0	0	6	5,324	أفراد	
Apartment	Housing Units	2,290	0	2	19	0	0	0	3	2,266	مساكن	شقة
	Persons	10,655	0	11	76	0	0	0	13	10,555	أفراد	
Independent Room	Housing Units	4	0	0	0	0	0	0	0	4	مساكن	غرفة مستقلة
	Persons	6	0	0	0	0	0	0	0	6	أفراد	
Others*	Housing Units	0	0	0	0	0	0	0	0	0	مساكن	أخرى*
	Persons	0	0	0	0	0	0	0	0	0	أفراد	
Not Stated	Housing Units	19	19	0	0	0	0	0	0	0	مساكن	غير مبين
	Persons	69	69	0	0	0	0	0	0	0	أفراد	
Total	Housing Units	3,395	19	2	22	0	0	0	6	3,346	مساكن	المجموع
	Persons	16,085	69	11	86	0	0	0	19	15,900	أفراد	

* Others include: Tent, Marginal and Caravan\ Barracks

* أخرى تشمل: خيمة، براكية/كرفان/ بركس

جدول 9: المساكن المأهولة والأفراد في محافظة رام الله والبيرة حسب نوع التجمع واتصال المسكن بالكهرباء، 2017

Table 9: Occupied Housing Units and Persons in Ramallah and Al-Bireh Governorate by Type of Locality and Connection to Electricity in Housing Unit, 2017

Type of Locality		المجموع Total	الاتصال بالكهرباء Connection to Electricity				نوع التجمع	
			غير مبين Not Stated	لا يوجد No Electricity	مولد خاص Private Generator	شبكة عامة Public Network		
Ramallah and Al-Bireh Governorate	Housing Units	70,188	1,339	52	331	68,466	مساكن	محافظة رام الله والبيرة
	Persons	321,588	4,695	266	1,787	314,840	أفراد	
	Urban							
	Housing Units	35,588	1,299	18	64	34,207	مساكن	حضر
	Persons	156,454	4,538	93	314	151,509	أفراد	
	Rural							
	Housing Units	31,205	21	34	247	30,903	مساكن	ريف
	Persons	149,049	88	173	1,389	147,399	أفراد	
Camps	Housing Units	3,395	19	0	20	3,356	مساكن	مخيمات
	Persons	16,085	69	0	84	15,932	أفراد	

جدول 10: المساكن المأهولة والأفراد في محافظة رام الله والبيرة حسب نوع التجمع ونوع المسكن واتصال المسكن بالكهرباء ، 2017

Table 10: Occupied Housing Units and Persons in Ramallah and Al-Bireh Governorate by Type of Locality, Type of Housing Unit and Connection to Electricity in Housing Unit, 2017

Type of Locality and Type of Housing Unit		المجموع Total	الاتصال بالكهرباء Connection to Electricity				نوع التجمع ونوع المسكن	
			غير مبين Not Stated	لا يوجد No Electricity	مولد خاص Private Generator	شبكة عامة Public Network		
Ramallah and Al-Bireh Governorate								محافظة رام الله والبيرة
Villa	Housing Units	1,710	0	0	3	1,707	مساكن	فيلا
	Persons	8,635	0	0	18	8,617	أفراد	
House	Housing Units	22,080	0	1	45	22,034	مساكن	دار
	Persons	107,417	0	1	230	107,186	أفراد	
Apartment	Housing Units	44,591	0	0	58	44,533	مساكن	شقة
	Persons	198,551	0	0	292	198,259	أفراد	
Independent Room	Housing Units	82	0	0	0	82	مساكن	غرفة مستقلة
	Persons	184	0	0	0	184	أفراد	
Others*	Housing Units	386	0	51	225	110	مساكن	أخرى*
	Persons	2,106	0	265	1,247	594	أفراد	
Not Stated	Housing Units	1,339	1,339	0	0	0	مساكن	غير مبين
	Persons	4,695	4,695	0	0	0	أفراد	
Total	Housing Units	70,188	1,339	52	331	68,466	مساكن	المجموع
	Persons	321,588	4,695	266	1,787	314,840	أفراد	

جدول 10 (تابع): المساكن المأهولة والأفراد في محافظة رام الله والبيرة حسب نوع التجمع ونوع المسكن واتصال المسكن بالكهرباء، 2017

Table 10 (Cont.): Occupied Housing Units and Persons in Ramallah and Al-Bireh Governorate by Type of Locality, Type of Housing Unit and Connection to Electricity in Housing Unit, 2017

Type of Locality and Type of Housing Unit		المجموع Total	الاتصال بالكهرباء Connection to Electricity				نوع التجمع ونوع المسكن	
			غير مبين Not Stated	لا يوجد No Electricity	مولد خاص Private Generator	شبكة عامة Public Network		
Urban							مسكن	حضر
	Villa	Housing Units	1,025	0	0	1	1,024	فيلا
		Persons	4,985	0	0	8	4,977	أفراد
	House	Housing Units	7,297	0	0	9	7,288	دار
		Persons	33,620	0	0	55	33,565	أفراد
	Apartment	Housing Units	25,857	0	0	14	25,843	شقة
		Persons	112,842	0	0	71	112,771	أفراد
	Independent Room	Housing Units	27	0	0	0	27	غرفة مستقلة
		Persons	49	0	0	0	49	أفراد
	Others*	Housing Units	83	0	18	40	25	أخرى*
Not Stated		Persons	420	0	93	180	147	أفراد
		Housing Units	1,299	1,299	0	0	0	مسكن
Total		Persons	4,538	4,538	0	0	0	أفراد
		Housing Units	35,588	1,299	18	64	34,207	مسكن
		Persons	156,454	4,538	93	314	151,509	أفراد

جدول 10 (تابع): المساكن المأهولة والأفراد في محافظة رام الله والبيرة حسب نوع التجمع ونوع المسكن واتصال المسكن بالكهرباء، 2017

Table 10 (Cont.): Occupied Housing Units and Persons in Ramallah and Al-Bireh Governorate by Type of Locality, Type of Housing Unit and Connection to Electricity in Housing Unit, 2017

Type of Locality and Type of Housing Unit		المجموع Total	الاتصال بالكهرباء Connection to Electricity				نوع التجمع ونوع المسكن	
			غير مبين Not Stated	لا يوجد No Electricity	مولد خاص Private Generator	شبكة عامة Public Network		
Rural								ريف
Villa	Housing Units	683	0	0	2	681	مساكن	فيلا
	Persons	3,635	0	0	10	3,625	أفراد	
House	Housing Units	13,703	0	1	28	13,674	مساكن	دار
	Persons	68,457	0	1	136	68,320	أفراد	
Apartment	Housing Units	16,444	0	0	32	16,412	مساكن	شقة
	Persons	75,054	0	0	176	74,878	أفراد	
Independent Room	Housing Units	51	0	0	0	51	مساكن	غرفة مستقلة
	Persons	129	0	0	0	129	أفراد	
Others*	Housing Units	303	0	33	185	85	مساكن	أخرى *
	Persons	1,686	0	172	1,067	447	أفراد	
Not Stated	Housing Units	21	21	0	0	0	مساكن	غير مبين
	Persons	88	88	0	0	0	أفراد	
Total	Housing Units	31,205	21	34	247	30,903	مساكن	المجموع
	Persons	149,049	88	173	1,389	147,399	أفراد	

جدول 10 (تابع): المساكن المأهولة والأفراد في محافظة رام الله والبيرة حسب نوع التجمع ونوع المسكن واتصال المسكن بالكهرباء، 2017

Table 10 (Cont.): Occupied Housing Units and Persons in Ramallah and Al-Bireh Governorate by Type of Locality, Type of Housing Unit and Connection to Electricity in Housing Unit, 2017

Type of Locality and Type of Housing Unit		المجموع Total	الاتصال بالكهرباء Connection to Electricity				نوع التجمع ونوع المسكن	
			غير مبين Not Stated	لا يوجد No Electricity	مولد خاص Private Generator	شبكة عامة Public Network		
Camps								مخيمات
Villa	Housing Units	2	0	0	0	2	مساكن	فيلا
	Persons	15	0	0	0	15	أفراد	
House	Housing Units	1,080	0	0	8	1,072	مساكن	دار
	Persons	5,340	0	0	39	5,301	أفراد	
Apartment	Housing Units	2,290	0	0	12	2,278	مساكن	شقة
	Persons	10,655	0	0	45	10,610	أفراد	
Independent Room	Housing Units	4	0	0	0	4	مساكن	غرفة مستقلة
	Persons	6	0	0	0	6	أفراد	
Others*	Housing Units	0	0	0	0	0	مساكن	أخرى*
	Persons	0	0	0	0	0	أفراد	
Not Stated	Housing Units	19	19	0	0	0	مساكن	غير مبين
	Persons	69	69	0	0	0	أفراد	
Total	Housing Units	3,395	19	0	20	3,356	مساكن	المجموع
	Persons	16,085	69	0	84	15,932	أفراد	

* Others include: Tent, Marginal\ Caravan\ Barracks.

*أخرى تشمل: خيمة، براكية/كرفان/ بركس.

جدول 11: المساكن المأهولة والأفراد في محافظة رام الله والبيرة حسب نوع التجمع ونوع المراض الذي تستخدمه الأسرة، 2017

Table 11: Occupied Housing Units and Persons in Ramallah and Al-Bireh Governorate by Type of Locality and Type of Toilet Facility Used by the Household, 2017

Type of Locality		المجموع Total	نوع المراض الذي تستخدمه الأسرة Type of Toilet Facility Used by the Household							نوع التجمع	
			غير مبين Not Stated	أخرى Others	لا يوجد مراض في البرية في الحقل No Facility/Bush/Field	مراض متصل بمصرف مفتوح Flush to Open Drain	مراض متصل بحفرة صماء Flush to Septik Tight Tank	مراض متصل بحفرة امتصاصية Flush to Septik Porous Tank	مراض متصل بشبكة مجاري عامة Flush to Piped Sewer System		
Ramallah and Al-Bireh Governorate	Housing Units	70,188	1,339	1	107	267	20,008	27,925	20,541	مساكن	محافظة رام الله والبيرة
	Persons	321,588	4,695	2	567	1,477	93,822	131,910	89,115	أفراد	
	Urban										حضر
	Housing Units	35,588	1,299	1	19	47	8,612	8,233	17,377	مساكن	
	Persons	156,454	4,538	2	78	283	39,303	38,204	74,046	أفراد	
	Rural										ريف
	Housing Units	31,205	21	0	88	189	11,298	19,279	330	مساكن	
	Persons	149,049	88	0	489	1,050	54,064	91,801	1,557	أفراد	
Camps	Housing Units	3,395	19	0	0	31	98	413	2,834	مساكن	مخيمات
	Persons	16,085	69	0	0	144	455	1,905	13,512	أفراد	

جدول 12: المساكن المأهولة والأفراد في محافظة رام الله والبيرة حسب نوع التجمع ونوع المسكن ونوع المرحاض الذي تستخدمه الأسرة، 2017

Table 12: Occupied Housing Units and Persons in Ramallah and Al-Bireh Governorate by Type of Housing Unit, Type of Locality and Type of Toilet Facility Used by the Household, 2017

Type of Locality and Type of Housing Unit		المجموع Total	نوع المرحاض الذي تستخدمه الأسرة Type of Toilet Facility Used by the Household							نوع التجمع ونوع المسكن	
			غير مبين	أخرى	لا يوجد مرحاض في البرية في الحقل	مرحاض متصل بمصرف مفتوح	مرحاض متصل بحفرة صماء	مرحاض متصل بحفرة امتصاصية	مرحاض متصل بشبكة مجاري عامة		
			Not Stated	Others	No Facility/Bush/F field	Flush to Open Drain	Flush to Septik Tight Tank	Flush to Septik Porous Tank	Flush to Piped Sewer System		
Ramallah and Al-Bireh Governorate										مساكن	محافظة رام الله والبيرة
Villa	Housing Units	1,710	0	0	0	0	434	765	511		فيلا
	Persons	8,635	0	0	0	0	2,236	4,177	2,222	أفراد	
House	Housing Units	22,080	0	0	0	46	7,039	12,134	2,861	مساكن	دار
	Persons	107,417	0	0	0	230	34,679	59,764	12,744	أفراد	
Apartment	Housing Units	44,591	0	0	0	54	12,470	14,915	17,152	مساكن	شقة
	Persons	198,551	0	0	0	291	56,638	67,517	74,105	أفراد	
Independent Room	Housing Units	82	0	0	1	0	25	41	15	مساكن	غرفة مستقلة
	Persons	184	0	0	1	0	64	93	26	أفراد	
Others*	Housing Units	386	0	1	106	167	40	70	2	مساكن	أخرى*
	Persons	2,106	0	2	566	956	205	359	18	أفراد	
Not Stated	Housing Units	1,339	1,339	0	0	0	0	0	0	مساكن	غير مبين
	Persons	4,695	4,695	0	0	0	0	0	0	أفراد	
Total	Housing Units	70,188	1,339	1	107	267	20,008	27,925	20,541	مساكن	المجموع
	Persons	321,588	4,695	2	567	1,477	93,822	131,910	89,115	أفراد	

جدول 12 (تابع): المساكن المأهولة والأفراد في محافظة رام الله والبيرة حسب نوع التجمع ونوع المسكن ونوع المراض الذي تستخدمه الأسرة، 2017

Table 12 (Cont.): Occupied Housing Units and Persons in Ramallah and Al-Bireh Governorate by Type of Housing Unit, Type of Locality and Type of Toilet Facility Used by the Household, 2017

Type of Locality and Type of Housing Unit		المجموع Total	نوع المرحاض الذي تستخدمه الأسرة							نوع التجمع ونوع المسكن		
			Type of Toilet Facility Used by the Household									
			غير مبين	اخرى	لا يوجد مرحاض في البرية في الحقل	مرحاض متصل بمصرف مفتوح	مرحاض متصل بحفرة صماء	مرحاض متصل بحفرة امتصاصية	مرحاض متصل بشبكة مجاري عامة			
			Not Stated	Others	No Facility/Bush/Field	Flush to Open Drain	Flush to Septik Tight Tank	Flush to Septik Porous Tank	Flush to Piped Sewer System			
Urban											حضر	
	Villa	Housing Units	1,025	0	0	0	0	217	307	501	مساكن	فيلا
		Persons	4,985	0	0	0	0	1,100	1,721	2,164	أفراد	
	House	Housing Units	7,297	0	0	0	7	2,049	3,575	1,666	مساكن	دار
		Persons	33,620	0	0	0	49	9,716	16,997	6,858	أفراد	
	Apartment	Housing Units	25,857	0	0	0	18	6,317	4,327	15,195	مساكن	شقة
		Persons	112,842	0	0	0	120	28,363	19,375	64,984	أفراد	
	Independent Room	Housing Units	27	0	0	0	0	6	8	13	مساكن	غرفة مستقلة
		Persons	49	0	0	0	0	14	13	22	أفراد	
	Others*	Housing Units	83	0	1	19	22	23	16	2	مساكن	أخرى*
		Persons	420	0	2	78	114	110	98	18	أفراد	
	Not Stated	Housing Units	1,299	1,299	0	0	0	0	0	0	مساكن	غير مبين
		Persons	4,538	4,538	0	0	0	0	0	0	أفراد	
	Total	Housing Units	35,588	1,299	1	19	47	8,612	8,233	17,377	مساكن	المجموع
		Persons	156,454	4,538	2	78	283	39,303	38,204	74,046	أفراد	

جدول 12 (تابع): المساكن المأهولة والأفراد في محافظة رام الله والبيرة حسب نوع التجمع ونوع المسكن ونوع المرحاض الذي تستخدمه الأسرة، 2017

Table 12 (Cont.): Occupied Housing Units and Persons in Ramallah and Al-Bireh Governorate by Type of Housing Unit, Type of Locality and Type of Toilet Facility Used by the Household, 2017

Type of Locality and Type of Housing Unit		المجموع Total	نوع المرحاض الذي تستخدمه الأسرة							نوع التجمع ونوع المسكن	
			Type of Toilet Facility Used by the Household								
			غير مبين	أخرى	لا يوجد مرحاض في البرية في الحقل	مرحاض متصل بمصرف مفتوح	مرحاض متصل بحفرة صماء	مرحاض متصل بحفرة امتصاصية	مرحاض متصل بشبكة مجاري عامة		
			Not Stated	Others	No Facility/Bush/Field	Flush to Open Drain	Flush to Septik Tight Tank	Flush to Septik Porous Tank	Flush to Piped Sewer System		
Rural										ريف	
Villa	Housing Units	683	0	0	0	0	217	458	8	مسكن	فيلا
	Persons	3,635	0	0	0	0	1,136	2,456	43	أفراد	
House	Housing Units	13,703	0	0	0	39	4,972	8,484	208	مسكن	دار
	Persons	68,457	0	0	0	181	24,897	42,424	955	أفراد	
Apartment	Housing Units	16,444	0	0	0	5	6,074	10,251	114	مسكن	شقة
	Persons	75,054	0	0	0	27	27,887	46,581	559	أفراد	
Independent Room	Housing Units	51	0	0	1	0	18	32	0	مسكن	غرفة مستقلة
	Persons	129	0	0	1	0	49	79	0	أفراد	
Others*	Housing Units	303	0	0	87	145	17	54	0	مسكن	أخرى*
	Persons	1,686	0	0	488	842	95	261	0	أفراد	
Not Stated	Housing Units	21	21	0	0	0	0	0	0	مسكن	غير مبين
	Persons	88	88	0	0	0	0	0	0	أفراد	
Total	Housing Units	31,205	21	0	88	189	11,298	19,279	330	مسكن	المجموع
	Persons	149,049	88	0	489	1,050	54,064	91,801	1,557	أفراد	

جدول 12 (تابع): المساكن المأهولة والأفراد في محافظة رام الله والبيرة حسب نوع التجمع ونوع المسكن ونوع المرحاض الذي تستخدمه الأسرة، 2017

Table 12 (Cont.): Occupied Housing Units and Persons in Ramallah and Al-Bireh Governorate by Type of Housing Unit, Type of Locality and Type of Toilet Facility Used by the Household, 2017

Type of Locality and Type of Housing Unit		المجموع Total	نوع المرحاض الذي تستخدمه الأسرة Type of Toilet Facility Used by the Household							نوع التجمع ونوع المسكن	
			غير مبين	أخرى	لا يوجد مرحاض في البرية في الحقل	مرحاض متصل بمصرف مفتوح	مرحاض متصل بحفرة صماء	مرحاض متصل بحفرة امتصاصية	مرحاض متصل بشبكة مجاري عامة		
			Not Stated	Others	No Facility/Bush/F ield	Flush to Open Drain	Flush to Septik Tight Tank	Flush to Septik Porous Tank	Flush to Piped Sewer System		
Camps											مخيمات
Villa	Housing Units	2	0	0	0	0	0	0	2	مساكين	فيلا
	Persons	15	0	0	0	0	0	0	15	أفراد	
House	Housing Units	1,080	0	0	0	0	18	75	987	مساكين	دار
	Persons	5,340	0	0	0	0	66	343	4,931	أفراد	
Apartment	Housing Units	2,290	0	0	0	31	79	337	1,843	مساكين	شقة
	Persons	10,655	0	0	0	144	388	1,561	8,562	أفراد	
Independent Room	Housing Units	4	0	0	0	0	1	1	2	مساكين	غرفة مستقلة
	Persons	6	0	0	0	0	1	1	4	أفراد	
Others*	Housing Units	0	0	0	0	0	0	0	0	مساكين	أخرى *
	Persons	0	0	0	0	0	0	0	0	أفراد	
Not Stated	Housing Units	19	19	0	0	0	0	0	0	مساكين	غير مبين
	Persons	69	69	0	0	0	0	0	0	أفراد	
Total	Housing Units	3,395	19	0	0	31	98	413	2,834	مساكين	المجموع
	Persons	16,085	69	0	0	144	455	1,905	13,512	أفراد	

* Others include: Tent, Marginal and Caravan\ Barracks

* أخرى تشمل: خيمة، براكية/كرقان/ بركنس

جدول 13: المساكن المأهولة والأفراد في محافظة رام الله والبيرة حسب نوع التجمع ومساحة مسطح المسكن، 2017

Table 13: Occupied Housing Units and Persons in Ramallah and Al-Bireh Governorate by Type of Locality and Area of Housing Unit, 2017

Type of Locality		متوسط مساحة المسكن (م ²) Average Area of Housing Unit (m ²)	المجموع Total	مساحة مسطح المسكن (م ²) Area of Housing Unit (m ²)						نوع التجمع	
				غير مبين Not Stated	+200	199-160	159-120	119-81	80 فأقل 80 and below		
Ramallah and Al-Bireh Governorate	Housing Units	148.7	70,188	1,339	10,387	14,949	26,120	11,139	6,254	مساكن	محافظة رام الله والبيرة
	Persons		321,588	4,695	52,326	71,396	121,398	48,048	23,725	أفراد	
Urban	Housing Units	155.7	35,588	1,299	5,726	8,432	13,029	4,905	2,197	مساكن	حضر
	Persons		156,454	4,538	27,203	38,105	58,004	20,509	8,095	أفراد	
Rural	Housing Units	144.9	31,205	21	4,524	6,266	11,965	5,089	3,340	مساكن	ريف
	Persons		149,049	88	24,390	31,938	57,955	22,079	12,599	أفراد	
Camps	Housing Units	113.6	3,395	19	137	251	1,126	1,145	717	مساكن	مخيمات
	Persons		16,085	69	733	1,353	5,439	5,460	3,031	أفراد	

جدول 14: المساكن المأهولة والأفراد في محافظة رام الله والبيرة حسب نوع التجمع وتوفر مطبخ في المسكن، 2017

Table 14: Occupied Housing Units and Persons in Ramallah and Al-Bireh Governorate by Type of Locality and Availability of Kitchen in Housing Unit, 2017

Type of Locality		توفر مطبخ					نوع التجمع	
		المجموع Total	غير مبين Not Stated	مطبخين فأكثر Two Kitchens and more	مطبخ واحد One Kitchen	لا يوجد مطبخ No Kitchen		
Ramallah and Al-Bireh Governorate	Housing Units	70,188	1,371	1,050	67,610	157	مساكن	محافظة رام الله والبيرة
	Persons	321,588	4,800	6,033	310,218	537	أفراد	
Urban	Housing Units	35,588	1,331	554	33,637	66	مساكن	حضر
	Persons	156,454	4,643	3,038	148,547	226	أفراد	
Rural	Housing Units	31,205	21	474	30,632	78	مساكن	ريف
	Persons	149,049	88	2,852	145,845	264	أفراد	
Camps	Housing Units	3,395	19	22	3,341	13	مساكن	مخيمات
	Persons	16,085	69	143	15,826	47	أفراد	

جدول 15: المساكن المأهولة والأفراد في محافظة رام الله والبيرة حسب نوع التجمع ونوع المسكن وتوفر مطبخ في المسكن، 2017

Table 15: Occupied Housing Units and Persons in Ramallah and Al-Bireh Governorate by Type of Locality, Type of Housing Unit and Availability of Kitchen in Housing Unit, 2017

Type of Locality and Type of Housing Unit		المجموع Total	توفر مطبخ Availability of Kitchen				نوع التجمع ونوع المسكن	
			غير مبين Not Stated	مطبخين فأكثر Two Kitchens and more	مطبخ واحد One Kitchen	لا يوجد مطبخ No Kitchen		
Ramallah and Al-Bireh Governorate								محافظة رام الله والبيرة
	Villa	Housing Units	1,710	5	424	1,281	0	مسكن فيلا
		Persons	8,635	21	2,323	6,291	0	أفراد
	House	Housing Units	22,080	3	359	21,680	38	مسكن دار
		Persons	107,417	7	2,180	105,101	129	أفراد
	Apartment	Housing Units	44,591	24	267	44,257	43	مسكن شقة
		Persons	198,551	77	1,530	196,794	150	أفراد
	Independent Room	Housing Units	82	0	0	65	17	مسكن غرفة مستقلة
		Persons	184	0	0	156	28	أفراد
	Others*	Housing Units	386	0	0	327	59	مسكن أخرى*
		Persons	2,106	0	0	1,876	230	أفراد
	Not Stated	Housing Units	1,339	1,339	0	0	0	مسكن غير مبين
		Persons	4,695	4,695	0	0	0	أفراد
	Total	Housing Units	70,188	1,371	1,050	67,610	157	مسكن المجموع
		Persons	321,588	4,800	6,033	310,218	537	أفراد

جدول 15 (تابع): المساكن المأهولة والأفراد في محافظة رام الله والبيرة حسب نوع التجمع ونوع المسكن وتوفر مطبخ في المسكن، 2017

Table 15 (Cont.): Occupied Housing Units and Persons in Ramallah and Al-Bireh Governorate by Type of Locality, Type of Housing Unit and Availability of Kitchen in Housing Unit, 2017

Type of Locality and Type of Housing Unit		المجموع Total	توفر مطبخ Availability of Kitchen				نوع التجمع ونوع المسكن	
			غير مبين Not Stated	مطبخين فأكثر Two Kitchens and more	مطبخ واحد One Kitchen	لا يوجد مطبخ No Kitchen		
Urban							حضر	
Villa	Housing Units	1,025	5	258	762	0	مساكن	فيلا
	Persons	4,985	21	1,397	3,567	0	أفراد	
House	Housing Units	7,297	3	152	7,121	21	مساكن	دار
	Persons	33,620	7	847	32,694	72	أفراد	
Apartment	Housing Units	25,857	24	144	25,663	26	مساكن	شقة
	Persons	112,842	77	794	111,871	100	أفراد	
Independent Room	Housing Units	27	0	0	21	6	مساكن	غرفة مستقلة
	Persons	49	0	0	43	6	أفراد	
Others*	Housing Units	83	0	0	70	13	مساكن	أخرى*
	Persons	420	0	0	372	48	أفراد	
Not Stated	Housing Units	1,299	1,299	0	0	0	مساكن	غير مبين
	Persons	4,538	4,538	0	0	0	أفراد	
Total	Housing Units	35,588	1,331	554	33,637	66	مساكن	المجموع
	Persons	156,454	4,643	3,038	148,547	226	أفراد	

جدول 15 (تابع): المساكن المأهولة والأفراد في محافظة رام الله والبيرة حسب نوع التجمع ونوع المسكن وتوفر مطبخ في المسكن، 2017

Table 15 (Cont.): Occupied Housing Units and Persons in Ramallah and Al-Bireh Governorate by Type of Locality, Type of Housing Unit and Availability of Kitchen in Housing Unit, 2017

Type of Locality and Type of Housing Unit		المجموع Total	توفر مطبخ Availability of Kitchen				نوع التجمع ونوع المسكن	
			غير مبين Not Stated	مطبخين فأكثر Two Kitchens and more	مطبخ واحد One Kitchen	لا يوجد مطبخ No Kitchen		
Rural								ريف
Villa	Housing Units	683	0	166	517	0	مساكن	فيلا
	Persons	3,635	0	926	2,709	0	أفراد	
House	Housing Units	13,703	0	194	13,497	12	مساكن	دار
	Persons	68,457	0	1,246	67,175	36	أفراد	
Apartment	Housing Units	16,444	0	114	16,320	10	مساكن	شقة
	Persons	75,054	0	680	74,347	27	أفراد	
Independent Room	Housing Units	51	0	0	41	10	مساكن	غرفة مستقلة
	Persons	129	0	0	110	19	أفراد	
Others*	Housing Units	303	0	0	257	46	مساكن	أخرى*
	Persons	1,686	0	0	1,504	182	أفراد	
Not Stated	Housing Units	21	21	0	0	0	مساكن	غير مبين
	Persons	88	88	0	0	0	أفراد	
Total	Housing Units	31,205	21	474	30,632	78	مساكن	المجموع
	Persons	149,049	88	2,852	145,845	264	أفراد	

جدول 15 (تابع): المساكن المأهولة والأفراد في محافظة رام الله والبيرة حسب نوع التجمع ونوع المسكن وتوفر مطبخ في المسكن، 2017

Table 15 (Cont.): Occupied Housing Units and Persons in Ramallah and Al-Bireh Governorate by Type of Locality, Type of Housing Unit and Availability of Kitchen in Housing Unit, 2017

Type of Locality and Type of Housing Unit		المجموع Total	توفر مطبخ Availability of Kitchen				نوع التجمع ونوع المسكن	
			غير مبين Not Stated	مطبخين فأكثر Two Kitchens and more	مطبخ واحد One Kitchen	لا يوجد مطبخ No Kitchen		
Camps								مخيمات
Villa	Housing Units	2	0	0	2	0	مسكن	فيلا
	Persons	15	0	0	15	0	أفراد	
House	Housing Units	1,080	0	13	1,062	5	مسكن	دار
	Persons	5,340	0	87	5,232	21	أفراد	
Apartment	Housing Units	2,290	0	9	2,274	7	مسكن	شقة
	Persons	10,655	0	56	10,576	23	أفراد	
Independent Room	Housing Units	4	0	0	3	1	مسكن	غرفة مستقلة
	Persons	6	0	0	3	3	أفراد	
Others*	Housing Units	0	0	0	0	0	مسكن	أخرى*
	Persons	0	0	0	0	0	أفراد	
Not Stated	Housing Units	19	19	0	0	0	مسكن	غير مبين
	Persons	69	69	0	0	0	أفراد	
Total	Housing Units	3,395	19	22	3,341	13	مسكن	المجموع
	Persons	16,085	69	143	15,826	47	أفراد	

* Others include: Tent, Marginal and Caravan\ Barracks

* أخرى تشمل: خيمة، براكية/كرافان/ بركس

جدول 16: المساكن المأهولة والأفراد في محافظة رام الله والبيرة حسب نوع التجمع وتوفر حمام في المسكن، 2017

Table 16: Occupied Housing Units and Persons in Ramallah and Al-Bireh Governorate by Type of Locality and Availability of Bathroom in Housing Unit, 2017

Type of Locality		المجموع Total	توفر حمام Availability of Bathroom				نوع التجمع	
			غير مبين Not Stated	حمامان فأكثر Two Bathrooms and more	حمام واحد One Bathroom	لا يوجد حمام* No Bathroom*		
Ramallah and Al-Bireh Governorate	Housing Units	70,188	1,371	4,348	6,371	58,098	مساكن	محافظة رام الله والبيرة
	Persons	321,588	4,800	20,302	28,601	267,885	أفراد	
	Urban							
	Housing Units	35,588	1,331	3,689	4,213	26,355	مساكن	حضر
	Persons	156,454	4,643	16,897	18,258	116,656	أفراد	
	Rural							
	Housing Units	31,205	21	596	1,611	28,977	مساكن	ريف
	Persons	149,049	88	3,048	7,801	138,112	أفراد	
Camps	Housing Units	3,395	19	63	547	2,766	مساكن	مخيمات
	Persons	16,085	69	357	2,542	13,117	أفراد	

* Means that there is no independent room or place used only to shower, and has a door that can be closed

* يقصد عدم توفر غرفة أو مكان مخصص للاستحمام فقط، وله باب يمكن إغلاقه

جدول 17: المساكن المأهولة والأفراد في محافظة رام الله والبيرة حسب نوع التجمع ونوع المسكن وتوفر حمام في المسكن، 2017

Table 17: Occupied Housing Units and Persons in Ramallah and Al-Bireh Governorate by Type of Locality, Type of Housing Unit and Availability of Bathroom in Housing Unit, 2017

Type of Locality and Type of Housing Unit		المجموع Total	توفر حمام Availability of Bathroom				نوع التجمع ونوع المسكن
			غير مبين Not Stated	حمامان فأكثر Two Bathrooms and more	حمام واحد One Bathroom	لا يوجد حمام** No Bathroom**	
Ramallah and Al-Bireh Governorate							محافظة رام الله والبيرة
Villa	Housing Units	1,710	5	209	154	1,342	مسكن فيلا
	Persons	8,635	21	1,018	704	6,892	أفراد
House	Housing Units	22,080	3	734	1,732	19,611	مسكن دار
	Persons	107,417	7	3,748	8,255	95,407	أفراد
Apartment	Housing Units	44,591	24	3,405	4,462	36,700	مسكن شقة
	Persons	198,551	77	15,536	19,539	163,399	أفراد
Independent Room	Housing Units	82	0	0	6	76	مسكن غرفة مستقلة
	Persons	184	0	0	19	165	أفراد
Others*	Housing Units	386	0	0	17	369	مسكن أخرى*
	Persons	2,106	0	0	84	2,022	أفراد
Not Stated	Housing Units	1,339	1,339	0	0	0	مسكن غير مبين
	Persons	4,695	4,695	0	0	0	أفراد
Total	Housing Units	70,188	1,371	4,348	6,371	58,098	مسكن المجموع
	Persons	321,588	4,800	20,302	28,601	267,885	أفراد

جدول 17 (تابع): المساكن المأهولة والأفراد في محافظة رام الله والبيرة حسب نوع التجمع ونوع المسكن وتوفر حمام في المسكن، 2017

Table 17 (Cont.): Occupied Housing Units and Persons in Ramallah and Al-Bireh Governorate by Type of Locality, Type of Housing Unit and Availability of Bathroom in Housing Unit, 2017

Type of Locality and Type of Housing Unit		المجموع Total	توفر حمام Availability of Bathroom				نوع التجمع ونوع المسكن		
			غير مبين Not Stated	حمامان فأكثر Two Bathrooms and more	حمام واحد One Bathroom	لا يوجد حمام** No Bathroom**			
Urban								حضر	
	Villa	Housing Units	1,025	5	174	109	737	مساكُن	فيلا
		Persons	4,985	21	825	476	3,663	أفراد	
	House	Housing Units	7,297	3	430	883	5,981	مساكُن	دار
		Persons	33,620	7	2,082	3,961	27,570	أفراد	
	Apartment	Housing Units	25,857	24	3,085	3,206	19,542	مساكُن	شقة
		Persons	112,842	77	13,990	13,750	85,025	أفراد	
	Independent Room	Housing Units	27	0	0	3	24	مساكُن	غرفة مستقلة
		Persons	49	0	0	9	40	أفراد	
	Others*	Housing Units	83	0	0	12	71	مساكُن	أخرى*
		Persons	420	0	0	62	358	أفراد	
	Not Stated	Housing Units	1,299	1,299	0	0	0	مساكُن	غير مبين
		Persons	4,538	4,538	0	0	0	أفراد	
	Total	Housing Units	35,588	1,331	3,689	4,213	26,355	مساكُن	المجموع
		Persons	156,454	4,643	16,897	18,258	116,656	أفراد	

جدول 17 (تابع): المساكن المأهولة والأفراد في محافظة رام الله والبيرة حسب نوع التجمع ونوع المسكن وتوفر حمام في المسكن، 2017

Table 17 (Cont.): Occupied Housing Units and Persons in Ramallah and Al-Bireh Governorate by Type of Locality, Type of Housing Unit and Availability of Bathroom in Housing Unit, 2017

Type of Locality and Type of Housing Unit		المجموع Total	توفر حمام Availability of Bathroom				نوع التجمع ونوع المسكن	
			غير مبين Not Stated	حمامان فأكثر Two Bathrooms and more	حمام واحد One Bathroom	لا يوجد حمام** No Bathroom**		
Rural							ريف	
Villa	Housing Units	683	0	35	45	603	مساكن	فيلا
	Persons	3,635	0	193	228	3,214	أفراد	
House	Housing Units	13,703	0	282	739	12,682	مساكن	دار
	Persons	68,457	0	1,535	3,751	63,171	أفراد	
Apartment	Housing Units	16,444	0	279	820	15,345	مساكن	شقة
	Persons	75,054	0	1,320	3,791	69,943	أفراد	
Independent Room	Housing Units	51	0	0	2	49	مساكن	غرفة مستقلة
	Persons	129	0	0	9	120	أفراد	
Others*	Housing Units	303	0	0	5	298	مساكن	أخرى*
	Persons	1,686	0	0	22	1,664	أفراد	
Not Stated	Housing Units	21	21	0	0	0	مساكن	غير مبين
	Persons	88	88	0	0	0	أفراد	
Total	Housing Units	31,205	21	596	1,611	28,977	مساكن	المجموع
	Persons	149,049	88	3,048	7,801	138,112	أفراد	

جدول 17 (تابع): المساكن المأهولة والأفراد في محافظة طوباس والأغوار الشمالية حسب نوع التجمع ونوع المسكن وتوفر حمام في المسكن، 2017

Table 17 (Cont.): Occupied Housing Units and Persons in Ramallah and Al-Bireh Governorate by Type of Locality, Type of Housing Unit and Availability of Bathroom in Housing Unit, 2017

Type of Locality and Type of Housing Unit		المجموع Total	توفر حمام Availability of Bathroom				نوع التجمع ونوع المسكن	
			غير مبين Not Stated	حمامان فأكثر Two Bathrooms and more	حمام واحد One Bathroom	لا يوجد حمام** No Bathroom**		
Camps							مخيمات	
Villa	Housing Units	2	0	0	0	2	مسكن	فيلا
	Persons	15	0	0	0	15	أفراد	
House	Housing Units	1,080	0	22	110	948	مسكن	دار
	Persons	5,340	0	131	543	4,666	أفراد	
Apartment	Housing Units	2,290	0	41	436	1,813	مسكن	شقة
	Persons	10,655	0	226	1,998	8,431	أفراد	
Independent Room	Housing Units	4	0	0	1	3	مسكن	غرفة مستقلة
	Persons	6	0	0	1	5	أفراد	
Others*	Housing Units	0	0	0	0	0	مسكن	أخرى*
	Persons	0	0	0	0	0	أفراد	
Not Stated	Housing Units	19	19	0	0	0	مسكن	غير مبين
	Persons	69	69	0	0	0	أفراد	
Total	Housing Units	3,395	19	63	547	2,766	مسكن	المجموع
	Persons	16,085	69	357	2,542	13,117	أفراد	

* Others include: Tent, Marginal and Caravan\ Barracks.

* أخرى تشمل: خيمة، براكية/كرفان/ بركس.

** Means that there is no independent room or place used only to shower, and has a door that can be closed

** يقصد عدم توفر غرفة أو مكان مخصص للاستحمام فقط، وله باب يمكن إغلاقه

جدول 18: المساكن المأهولة والأفراد في محافظة رام الله والبيرة حسب نوع التجمع وتوفر مرحاض في المسكن، 2017

Table 18: Occupied Housing Units and Persons in Ramallah and Al-Bireh Governorate by Type of Locality and Availability of Toilet in Housing Unit, 2017

Type of Locality		المجموع Total	توفر مرحاض Availability of Toilet				نوع التجمع	
			غير مبين Not Stated	مرحاضان فأكثر Two Toilets and more	مرحاض واحد One Toilet	لا يوجد مرحاض* No Toilet*		
Ramallah and Al-Bireh Governorate	Housing Units	70,188	1,371	3,771	17,000	48,046	مسكن	محافظة رام الله والبيرة
	Persons	321,588	4,800	17,865	78,808	220,115	أفراد	
	Urban							حضر
	Housing Units	35,588	1,331	3,225	10,605	20,427	مسكن	
	Persons	156,454	4,643	14,923	46,813	90,075	أفراد	
	Rural							ريف
	Housing Units	31,205	21	485	5,717	24,982	مسكن	
	Persons	149,049	88	2,598	28,700	117,663	أفراد	
Camps	Housing Units	3,395	19	61	678	2,637	مسكن	مخيمات
	Persons	16,085	69	344	3,295	12,377	أفراد	

* Means that there is no independent room or place used only as toilet, and has a door that can be closed

* يقصد عدم توفر غرفة أو مكان مخصص لقضاء الحاجة فقط، وله باب يمكن إغلاقه

جدول 19: المساكن المأهولة والأفراد في محافظة رام الله والبيرة حسب نوع التجمع ونوع المسكن وتوفر مرحاض في المسكن، 2017

Table 19: Occupied Housing Units and Persons in Ramallah and Al-Bireh Governorate by Type of Locality, Type of Housing Unit and Availability of Toilet in Housing Unit, 2017

Type of Locality and Type of Housing Unit		المجموع Total	توفر مرحاض Availability of Toilet				نوع التجمع ونوع المسكن
			غير مبين Not Stated	مرحاضان فأكثر Two Toilets and more	مرحاض واحد One Toilet	لا يوجد مرحاض ** No Toilet **	
Ramallah and Al-Bireh Governorate							محافظة رام الله والبيرة
Villa	Housing Units	1,710	5	261	609	835	مسكن فيلا
	Persons	8,635	21	1,339	2,939	4,336	أفراد
House	Housing Units	22,080	3	665	4,091	17,321	مسكن دار
	Persons	107,417	7	3,466	20,349	83,595	أفراد
Apartment	Housing Units	44,591	24	2,845	12,146	29,576	مسكن شقة
	Persons	198,551	77	13,060	54,689	130,725	أفراد
Independent Room	Housing Units	82	0	0	16	66	مسكن غرفة مستقلة
	Persons	184	0	0	36	148	أفراد
Others*	Housing Units	386	0	0	138	248	مسكن أخرى*
	Persons	2,106	0	0	795	1,311	أفراد
Not Stated	Housing Units	1,339	1,339	0	0	0	مسكن غير مبين
	Persons	4,695	4,695	0	0	0	أفراد
Total	Housing Units	70,188	1,371	3,771	17,000	48,046	مسكن المجموع
	Persons	321,588	4,800	17,865	78,808	220,115	أفراد

جدول 19 (تابع): المساكن المأهولة والأفراد في محافظة رام الله والبيرة حسب نوع التجمع ونوع المسكن وتوفر مرحاض في المسكن، 2017

Table 19 (Cont.): Occupied Housing Units and Persons in Ramallah and Al-Bireh Governorat by Type of Locality, Type of Housing Unit and Availability of Toilet in Housing Unit, 2017

Type of Locality and Type of Housing Unit		المجموع Total	توفر مرحاض Availability of Toilet				نوع التجمع ونوع المسكن	
			غير مبين Not Stated	مرحاضان فأكثر Two Toilets and more	مرحاض واحد One Toilet	لا يوجد مرحاض ** No Toilet **		
Urban								حضر
	Villa	Housing Units	1,025	5	176	406	438	مسكن فيلا
		Persons	4,985	21	912	1,875	2,177	أفراد
House		Housing Units	7,297	3	446	1,574	5,274	مسكن دار
		Persons	33,620	7	2,210	7,144	24,259	أفراد
Apartment		Housing Units	25,857	24	2,603	8,604	14,626	مسكن شقة
		Persons	112,842	77	11,801	37,693	63,271	أفراد
Independent Room		Housing Units	27	0	0	5	22	مسكن غرفة مستقلة
		Persons	49	0	0	11	38	أفراد
Others*		Housing Units	83	0	0	16	67	مسكن أخرى*
		Persons	420	0	0	90	330	أفراد
Not Stated		Housing Units	1,299	1,299	0	0	0	مسكن غير مبين
		Persons	4,538	4,538	0	0	0	أفراد
Total		Housing Units	35,588	1,331	3,225	10,605	20,427	مسكن المجموع
		Persons	156,454	4,643	14,923	46,813	90,075	أفراد

جدول 19 (تابع): المساكن المأهولة والأفراد في محافظة رام الله والبيرة حسب نوع التجمع ونوع المسكن وتوفر مرحاض في المسكن، 2017

Table 19 (Cont.): Occupied Housing Units and Persons in Ramallah and Al-Bireh Governorat by Type of Locality, Type of Housing Unit and Availability of Toilet in Housing Unit, 2017

Type of Locality and Type of Housing Unit		المجموع Total	توفر مرحاض Availability of Toilet				نوع التجمع ونوع المسكن	
			غير مبين Not Stated	مرحاضان فأكثر Two Toilets and more	مرحاض واحد One Toilet	لا يوجد مرحاض** No Toilet **		
Rural								ريف
	Villa	683	0	85	203	395	مساكن	فيلا
		3,635	0	427	1,064	2,144	أفراد	
	House	13,703	0	199	2,349	11,155	مساكن	دار
		68,457	0	1,128	12,320	55,009	أفراد	
	Apartment	16,444	0	201	3,033	13,210	مساكن	شقة
		75,054	0	1,043	14,587	59,424	أفراد	
	Independent Room	51	0	0	10	41	مساكن	غرفة مستقلة
		129	0	0	24	105	أفراد	
Others*								أخرى*
		303	0	0	122	181	مساكن	
		1,686	0	0	705	981	أفراد	
Not Stated								غير مبين
		21	21	0	0	0	مساكن	
		88	88	0	0	0	أفراد	
Total								المجموع
		31,205	21	485	5,717	24,982	مساكن	
		149,049	88	2,598	28,700	117,663	أفراد	

جدول 19 (تابع): المساكن المأهولة والأفراد في محافظة رام الله والبيرة حسب نوع التجمع ونوع المسكن وتوفر مرحاض في المسكن، 2017

Table 19 (Cont.): Occupied Housing Units and Persons in Ramallah and Al-Bireh Governorate by Type of Locality, Type of Housing Unit and Availability of Toilet in Housing Unit, 2017

Type of Locality and Type of Housing Unit		المجموع Total	توفر مرحاض Availability of Toilet				نوع التجمع ونوع المسكن	
			غير مبين Not Stated	مرحاضان فأكثر Two Toilets and more	مرحاض واحد One Toilet	لا يوجد مرحاض ** No Toilet **		
Camps								مخيمات
Villa	Housing Units	2	0	0	0	2	مساكن	فيلا
	Persons	15	0	0	0	15	أفراد	
House	Housing Units	1,080	0	20	168	892	مساكن	دار
	Persons	5,340	0	128	885	4,327	أفراد	
Apartment	Housing Units	2,290	0	41	509	1,740	مساكن	شقة
	Persons	10,655	0	216	2,409	8,030	أفراد	
Independent Room	Housing Units	4	0	0	1	3	مساكن	غرفة مستقلة
	Persons	6	0	0	1	5	أفراد	
Others*	Housing Units	0	0	0	0	0	مساكن	أخرى*
	Persons	0	0	0	0	0	أفراد	
Not Stated	Housing Units	19	19	0	0	0	مساكن	غير مبين
	Persons	69	69	0	0	0	أفراد	
Total	Housing Units	3,395	19	61	678	2,637	مساكن	المجموع
	Persons	16,085	69	344	3,295	12,377	أفراد	

* Others include: Tent, Marginal and Caravan\ Barracks

* أخرى تشمل: خيمة، براكية/كرافان/ بركنس

** Means that there is no independent room or place used only as toilet, and has a door that can be closed

** يقصد عدم توفر غرفة أو مكان مخصص لقضاء الحاجة فقط، وله باب يمكن إغلاقه

جدول 20: المساكن المأهولة والأفراد في محافظة رام الله والبيرة حسب نوع التجمع وتوفر حمام ومرحاض معا في المسكن، 2017

Table 20: Occupied Housing Units and Persons in Ramallah and Al-Bireh Governorate by Type of Locality and Availability Both of Bathroom and Toilet in Housing Unit, 2017

Type of Locality		المجموع Total	توفر حمام ومرحاض معا Availability Both of Bathroom and Toilet				نوع التجمع	
			غير مبين Not Stated	حمام ومرحاض معا (اثنان فأكثر) Two Bathroom and Toilet and more	حمام ومرحاض معا (واحد) One Bathroom and Toilet	لا يوجد No Bathroom and Toilet		
Ramallah and Al-Bireh Governorate	Housing Units	70,188	1,371	29,928	37,868	1,021	مساكن	محافظة رام الله والبيرة
	Persons	321,588	4,800	146,763	165,181	4,844	أفراد	
Urban	Housing Units	35,588	1,331	16,430	17,342	485	مساكن	حضر
	Persons	156,454	4,643	76,580	73,088	2,143	أفراد	
Rural	Housing Units	31,205	21	12,872	17,803	509	مساكن	ريف
	Persons	149,049	88	66,770	79,641	2,550	أفراد	
Camps	Housing Units	3,395	19	626	2,723	27	مساكن	مخيمات
	Persons	16,085	69	3,413	12,452	151	أفراد	

جدول 21: المساكن المأهولة والأفراد في محافظة رام الله والبيرة حسب نوع التجمع ونوع المسكن وتوفر حمام ومرحاض معا في المسكن، 2017

Table 21: Occupied Housing Units and Persons in Ramallah and Al-Bireh Governorate by Type of Locality, Type of Housing Unit and Availability Both of Bathroom and Toilet in Housing Unit, 2017

Type of Locality and Type of Housing Unit		المجموع Total	توفر حمام ومرحاض معا Availability Both of Bathroom and Toilet				نوع التجمع ونوع المسكن	
			غير مبين Not Stated	حمام ومرحاض معا (اثنان فأكثر) Two Bathroom and Toilet and more	حمام ومرحاض معا (واحد) One Bathroom and Toilet	لا يوجد No Bathroom and Toilet		
Ramallah and Al-Bireh Governorate							مسكن	محافظة رام الله والبيرة
Villa	Housing Units	1,710	5	1,537	155	13		فيلا
	Persons	8,635	21	7,918	620	76	أفراد	
House	Housing Units	22,080	3	9,213	12,615	249	مسكن	دار
	Persons	107,417	7	49,246	57,004	1,160	أفراد	
Apartment	Housing Units	44,591	24	19,178	24,882	507	مسكن	شقة
	Persons	198,551	77	89,599	106,631	2,244	أفراد	
Independent Room	Housing Units	82	0	0	72	10	مسكن	غرفة مستقلة
	Persons	184	0	0	170	14	أفراد	
Others*	Housing Units	386	0	0	144	242	مسكن	أخرى*
	Persons	2,106	0	0	756	1,350	أفراد	
Not Stated	Housing Units	1,339	1,339	0	0	0	مسكن	غير مبين
	Persons	4,695	4,695	0	0	0	أفراد	
Total	Housing Units	70,188	1,371	29,928	37,868	1,021	مسكن	المجموع
	Persons	321,588	4,800	146,763	165,181	4,844	أفراد	

جدول 21 (تابع): المساكن المأهولة والأفراد في محافظة رام الله والبيرة حسب نوع التجمع ونوع المسكن وتوفر حمام ومرحاض معاً في المسكن، 2017

Table 21 (Cont.): Occupied Housing Units and Persons in Ramallah and Al-Bireh Governorate by Type of Locality, Type of Housing Unit and Availability Both of Bathroom and Toilet in Housing Unit, 2017

Type of Locality and Type of Housing Unit		المجموع Total	توفر حمام ومرحاض معاً Availability Both of Bathroom and Toilet				نوع التجمع ونوع المسكن	
			غير مبين Not Stated	حمام ومرحاض معاً (اثنان فأكثر) Two Bathroom and Toilet and more	حمام ومرحاض معاً (واحد) One Bathroom and Toilet	لا يوجد No Bathroom and Toilet		
Urban							مسكن	حضر
	Villa	1,025	5	902	114	4	مسكن	فيلا
	Persons	4,985	21	4,519	422	23	أفراد	
	House	7,297	3	3,206	3,988	100	مسكن	دار
	Persons	33,620	7	16,161	17,008	444	أفراد	
	Apartment	25,857	24	12,322	13,165	346	مسكن	شقة
	Persons	112,842	77	55,900	55,353	1,512	أفراد	
	Independent Room	27	0	0	26	1	مسكن	غرفة مستقلة
	Persons	49	0	0	48	1	أفراد	
	Others*	83	0	0	49	34	مسكن	أخرى*
	Persons	420	0	0	257	163	أفراد	
	Not Stated	1,299	1,299	0	0	0	مسكن	غير مبين
	Persons	4,538	4,538	0	0	0	أفراد	
Total	Housing Units	35,588	1,331	16,430	17,342	485	مسكن	المجموع
	Persons	156,454	4,643	76,580	73,088	2,143	أفراد	

جدول 21 (تابع): المساكن المأهولة والأفراد في محافظة رام الله والبيرة حسب نوع التجمع ونوع المسكن وتوفر حمام ومرحاض معاً في المسكن، 2017

Table 21 (Cont.): Occupied Housing Units and Persons in Ramallah and Al-Bireh Governorat by Type of Locality, Type of Housing Unit and Availability Both of Bathroom and Toilet in Housing Unit, 2017

Type of Locality and Type of Housing Unit		المجموع Total	توفر حمام ومرحاض معاً Availability Both of Bathroom and Toilet				نوع التجمع ونوع المسكن	
			غير مبين Not Stated	حمام ومرحاض معاً (أثنان فأكثر) Two Bathroom and Toilet and more	حمام ومرحاض معاً (واحد) One Bathroom and Toilet	لا يوجد No Bathroom and Toilet		
Rural								ريف
Villa	Housing Units	683	0	633	41	9	مسكن	فيلا
	Persons	3,635	0	3,384	198	53	أفراد	
House	Housing Units	13,703	0	5,779	7,787	137	مسكن	دار
	Persons	68,457	0	31,763	36,047	647	أفراد	
Apartment	Housing Units	16,444	0	6,460	9,838	146	مسكن	شقة
	Persons	75,054	0	31,623	42,781	650	أفراد	
Independent Room	Housing Units	51	0	0	42	9	مسكن	غرفة مستقلة
	Persons	129	0	0	116	13	أفراد	
Others*	Housing Units	303	0	0	95	208	مسكن	أخرى*
	Persons	1,686	0	0	499	1,187	أفراد	
Not Stated	Housing Units	21	21	0	0	0	مسكن	غير مبين
	Persons	88	88	0	0	0	أفراد	
Total	Housing Units	31,205	21	12,872	17,803	509	مسكن	المجموع
	Persons	149,049	88	66,770	79,641	2,550	أفراد	

جدول 21 (تابع): المساكن المأهولة والأفراد في محافظة رام الله والبيرة حسب نوع التجمع ونوع المسكن وتوفر حمام ومرحاض معاً في المسكن، 2017

Table 21 (Cont.): Occupied Housing Units and Persons in Ramallah and Al-Bireh Governorate by Type of Locality, Type of Housing Unit and Availability Both of Bathroom and Toilet in Housing Unit, 2017

Type of Locality and Type of Housing Unit		المجموع Total	توفر حمام ومرحاض معاً				نوع التجمع ونوع المسكن	
			غير مبين Not Stated	حمام ومرحاض معاً (أثنان فأكثر) Two Bathroom and Toilet and more	حمام ومرحاض معاً (واحد) One Bathroom and Toilet	لا يوجد No Bathroom and Toilet		
Camps								مخيمات
Villa	Housing Units	2	0	2	0	0	مسكن	فيلا
	Persons	15	0	15	0	0	أفراد	
House	Housing Units	1,080	0	228	840	12	مسكن	دار
	Persons	5,340	0	1,322	3,949	69	أفراد	
Apartment	Housing Units	2,290	0	396	1,879	15	مسكن	شقة
	Persons	10,655	0	2,076	8,497	82	أفراد	
Independent Room	Housing Units	4	0	0	4	0	مسكن	غرفة مستقلة
	Persons	6	0	0	6	0	أفراد	
Others*	Housing Units	0	0	0	0	0	مسكن	أخرى*
	Persons	0	0	0	0	0	أفراد	
Not Stated	Housing Units	19	19	0	0	0	مسكن	غير مبين
	Persons	69	69	0	0	0	أفراد	
Total	Housing Units	3,395	19	626	2,723	27	مسكن	المجموع
	Persons	16,085	69	3,413	12,452	151	أفراد	

* Others include: Tent, Marginal and Caravan\ Barracks.

*أخرى تشمل: خيمة، براكية/كرفان/ بركس.

جدول 22: الأسر في محافظة رام الله والبيرة حسب نوع التجمع وعمر وجنس رب الأسرة ونوع المسكن، 2017

Table 22: Households in Ramallah and Al-Bireh Governorate by Type of Locality, Age, Sex of Head of Household and Type of Housing Unit, 2017

Type of Locality, Age and Sex of Head of Household		المجموع Total	نوع المسكن						نوع التجمع وعمر وجنس رب الأسرة	
			Type of Housing Unit							
			غير مبين Not Stated	أخرى* Others*	غرفة مستقلة Independent Room	شقة Apartment	دار House	فيلا Villa		
Ramallah and Al-Bireh Governorate										محافظة رام الله والبيرة
24 and Less	Males	1,546	0	42	0	1,166	325	13	ذكور	24 فأقل
	Females	55	0	3	1	39	11	1	إناث	
25 - 34	Males	15,795	0	120	17	11,769	3,759	130	ذكور	34 - 25
	Females	461	0	5	3	310	126	17	إناث	
35 - 44	Males	17,282	0	82	4	11,381	5,434	381	ذكور	44 - 35
	Females	1,106	0	12	3	691	347	53	إناث	
45 - 54	Males	13,101	0	48	5	7,857	4,736	455	ذكور	54 - 45
	Females	1,650	0	6	3	979	623	39	إناث	
55 - 64	Males	8,018	0	37	2	4,879	2,814	286	ذكور	64 - 55
	Females	1,853	0	8	10	1,077	728	30	إناث	
65 - 74	Males	3,556	0	10	5	2,092	1,285	164	ذكور	74 - 65
	Females	1,502	0	5	8	849	611	29	إناث	
75+	Males	1,515	0	6	4	772	659	74	ذكور	+75
	Females	1,272	0	2	17	618	605	30	إناث	
Not Stated	Males	958	834	0	0	100	16	8	ذكور	غير مبين
	Females	518	505	0	0	12	1	0	إناث	
Total	Males	61,771	834	345	37	40,016	19,028	1,511	ذكور	المجموع
	Females	8,417	505	41	45	4,575	3,052	199	إناث	

جدول 22 (تابع): الأسر في محافظة رام الله والبيرة حسب نوع التجمع وعمر وجنس رب الأسرة ونوع المسكن، 2017

Table 22 (Cont.): Households in Ramallah and Al-Bireh Governorat by Type of Locality, Age, Sex of Head of Household and Type of Housing Unit, 2017

Type of Locality, Age and Sex of Head of Household		المجموع Total	نوع المسكن						نوع التجمع وعمر وجنس رب الأسرة	
			Type of Housing Unit							
			غير مبين Not Stated	أخرى* Others*	غرفة مستقلة Independent Room	شقة Apartment	دار House	فيلا Villa		
Urban										حضر
24 and Less	Males	595	0	10	0	491	89	5	ذكور	24 فأقل
	Females	26	0	1	0	22	3	0	إناث	
25 - 34	Males	7,083	0	22	3	6,048	957	53	ذكور	34 - 25
	Females	283	0	0	1	207	59	16	إناث	
35 - 44	Males	8,688	0	15	1	6,943	1,541	188	ذكور	44 - 35
	Females	670	0	3	2	483	143	39	إناث	
45 - 54	Males	6,735	0	11	3	4,945	1,517	259	ذكور	54 - 45
	Females	898	0	1	0	631	243	23	إناث	
55 - 64	Males	3,997	0	10	1	2,813	980	193	ذكور	64 - 55
	Females	931	0	3	4	595	306	23	إناث	
65 - 74	Males	1,915	0	4	1	1,239	543	128	ذكور	74 - 65
	Females	835	0	3	3	518	291	20	إناث	
75+	Males	805	0	0	0	458	291	56	ذكور	+75
	Females	698	0	0	8	353	322	15	إناث	
Not Stated	Males	925	808	0	0	99	11	7	ذكور	غير مبين
	Females	504	491	0	0	12	1	0	إناث	
Total	Males	30,743	808	72	9	23,036	5,929	889	ذكور	المجموع
	Females	4,845	491	11	18	2,821	1,368	136	إناث	

جدول 22 (تابع): الأسر في محافظة رام الله والبيرة حسب نوع التجمع وعمر وجنس رب الأسرة ونوع المسكن، 2017

Table 22 (Cont.): Households in Ramallah and Al-Bireh Governorat by Type of Locality, Age, Sex of Head of Household and Type of Housing Unit, 2017

Type of Locality, Age and Sex of Head of Household		المجموع Total	نوع المسكن Type of Housing Unit						نوع التجمع وعمر وجنس رب الأسرة	
			غير مبين Not Stated	أخرى* Others*	غرفة مستقلة Independent Room	شقة Apartment	دار House	فيلا Villa		
Rural										ريف
24 and Less	Males	854	0	32	0	596	218	8	ذكور	24 فأقل
	Females	25	0	2	1	15	6	1	إناث	
25 - 34	Males	7,878	0	98	14	5,051	2,638	77	ذكور	34 - 25
	Females	156	0	5	2	89	59	1	إناث	
35 - 44	Males	7,807	0	67	3	3,870	3,675	192	ذكور	44 - 35
	Females	388	0	9	1	175	189	14	إناث	
45 - 54	Males	5,718	0	37	1	2,524	2,961	195	ذكور	54 - 45
	Females	645	0	5	2	295	327	16	إناث	
55 - 64	Males	3,645	0	27	0	1,847	1,678	93	ذكور	64 - 55
	Females	820	0	5	6	425	377	7	إناث	
65 - 74	Males	1,508	0	6	4	769	693	36	ذكور	74 - 65
	Females	569	0	2	5	275	278	9	إناث	
75+	Males	659	0	6	4	284	347	18	ذكور	+75
	Females	505	0	2	8	228	252	15	إناث	
Not Stated	Males	22	15	0	0	1	5	1	ذكور	غير مبين
	Females	6	6	0	0	0	0	0	إناث	
Total	Males	28,091	15	273	26	14,942	12,215	620	ذكور	المجموع
	Females	3,114	6	30	25	1,502	1,488	63	إناث	

جدول 22 (تابع): الأسر في محافظة رام الله والبيرة حسب نوع التجمع وعمر وجنس رب الأسرة ونوع المسكن، 2017

Table 22 (Cont.): Households in Ramallah and Al-Bireh Governorate by Type of Locality, Age, Sex of Head of Household and Type of Housing Unit, 2017

Type of Locality, Age and Sex of Head of Household		المجموع Total	نوع المسكن Type of Housing Unit						نوع التجمع وعمر وجنس رب الأسرة	
			غير مبين Not Stated	أخرى* Others*	غرفة مستقلة Independent Room	شقة Apartment	دار House	فيلا Villa		
Camps										مخيمات
24 and Less	Males	97	0	0	0	79	18	0	ذكور	24 فأقل
	Females	4	0	0	0	2	2	0	إناث	
25 - 34	Males	834	0	0	0	670	164	0	ذكور	34 - 25
	Females	22	0	0	0	14	8	0	إناث	
35 - 44	Males	787	0	0	0	568	218	1	ذكور	44 - 35
	Females	48	0	0	0	33	15	0	إناث	
45 - 54	Males	648	0	0	1	388	258	1	ذكور	54 - 45
	Females	107	0	0	1	53	53	0	إناث	
55 - 64	Males	376	0	0	1	219	156	0	ذكور	64 - 55
	Females	102	0	0	0	57	45	0	إناث	
65 - 74	Males	133	0	0	0	84	49	0	ذكور	74 - 65
	Females	98	0	0	0	56	42	0	إناث	
75+	Males	51	0	0	0	30	21	0	ذكور	+75
	Females	69	0	0	1	37	31	0	إناث	
Not Stated	Males	11	11	0	0	0	0	0	ذكور	غير مبين
	Females	8	8	0	0	0	0	0	إناث	
Total	Males	2,937	11	0	2	2,038	884	2	ذكور	المجموع
	Females	458	8	0	2	252	196	0	إناث	

* Others include: Tent, Marginal and Caravan\ Barracks.

* أخرى تشمل: خيمة، براكية/كرفان/ بركس.

جدول 23: الأسر في محافظة رام الله والبيرة حسب نوع التجمع ونوع المسكن والعلاقة بقوة العمل والجنس لرب الأسرة، 2017

Table 23: Households in Ramallah and Al-Bireh Governorate by Type of Locality, Type of Housing Unit, Activity Status and Sex of Head of Household, 2017

Type of Locality and Type of Housing Unit	المجموع		العلاقة بقوة العمل والجنس لرب الأسرة										نوع التجمع ونوع المسكن
			Activity Status and Sex of Head of Household						نشيطين اقتصادياً				
	غير مبين		غير نشيطين اقتصادياً		Economically Active				مشتغل				
					متعطّل لم يسبق له العمل		متعطّل سبق له العمل						
Total	Not Stated		Not Economically Active		Unemployed Never Worked		Unemployed Ever Worked		Employed				
إناث	ذكور	إناث	ذكور	إناث	ذكور	إناث	ذكور	إناث	ذكور	إناث	ذكور		
Females	Males	Females	Males	Females	Males	Females	Males	Females	Males	Females	Males		
Ramallah and Al-Bireh Governorate												محافظة رام الله والبيرة	
Villa	199	1,511	0	12	177	321	1	7	0	11	21	1,160	فيلا
House	3,052	19,028	3	21	2,635	3,347	11	197	8	406	395	15,057	دار
Apartment	4,575	40,016	15	166	3,496	5,096	30	337	26	703	1,008	33,714	شقة
Independent Room	45	37	0	0	40	8	0	0	0	1	5	28	غرفة مستقلة
Others*	41	345	0	0	40	71	0	11	0	10	1	253	أخرى*
Not Stated	505	834	505	834	0	0	0	0	0	0	0	0	غير مبين
Total	8,417	61,771	523	1,033	6,388	8,843	42	552	34	1,131	1,430	50,212	المجموع
Urban												حضر	
Villa	136	889	0	11	119	209	1	3	0	6	16	660	فيلا
House	1,368	5,929	3	16	1,193	1,307	4	53	4	103	164	4,450	دار
Apartment	2,821	23,036	15	161	1,985	2,846	22	156	23	311	776	19,562	شقة
Independent Room	18	9	0	0	14	1	0	0	0	1	4	7	غرفة مستقلة
Others*	11	72	0	0	11	14	0	4	0	0	0	54	أخرى*
Not Stated	491	808	491	808	0	0	0	0	0	0	0	0	غير مبين
Total	4,845	30,743	509	996	3,322	4,377	27	216	27	421	960	24,733	المجموع

جدول 23 (تابع): الأسر في محافظة رام الله والبيرة حسب نوع التجمع ونوع المسكن والعلاقة بقوة العمل والجنس لرب الأسرة، 2017

Table 23 (Cont): Households in Ramallah and Al-Bireh Governorat by Type of Locality, Type of Housing Unit, Activity Status and Sex of Head of Household, 2017

Type of Locality and Type of Housing Unit	المجموع		العلاقة بقوة العمل والجنس لرب الأسرة										نوع التجمع ونوع المسكن
			Activity Status and Sex of Head of Household										
	غير مبين		غير نشيطين اقتصادياً		Economically Active				نشطتين اقتصادياً				
					متعطّل لم يسبق له العمل		متعطّل سبق له العمل		مشتغل				
Total	Not Stated	Not Economically Active		Unemployed Never Worked		Unemployed Ever Worked		Employed					
إناث	ذكور	إناث	ذكور	إناث	ذكور	إناث	ذكور	إناث	ذكور	إناث	ذكور		
Females	Males	Females	Males	Females	Males	Females	Males	Females	Males	Females	Males		
Rural												ريف	
Villa	63	620	0	1	58	112	0	4	0	5	5	498	فيلا
House	1,488	12,215	0	5	1,284	1,887	6	127	4	274	194	9,922	دار
Apartment	1,502	14,942	0	4	1,308	2,001	7	142	2	334	185	12,461	شقة
Independent Room	25	26	0	0	24	6	0	0	0	0	1	20	غرفة مستقلة
Others*	30	273	0	0	29	57	0	7	0	10	1	199	أخرى*
Not Stated	6	15	6	15	0	0	0	0	0	0	0	0	غير مبين
Total	3,114	28,091	6	25	2,703	4,063	13	280	6	623	386	23,100	المجموع
Camps													مخيمات
Villa	0	2	0	0	0	0	0	0	0	0	0	2	فيلا
House	196	884	0	0	158	153	1	17	0	29	37	685	دار
Apartment	252	2,038	0	1	203	249	1	39	1	58	47	1,691	شقة
Independent Room	2	2	0	0	2	1	0	0	0	0	0	1	غرفة مستقلة
Others*	0	0	0	0	0	0	0	0	0	0	0	0	أخرى*
Not Stated	8	11	8	11	0	0	0	0	0	0	0	0	غير مبين
Total	458	2,937	8	12	363	403	2	56	1	87	84	2,379	المجموع

* Others include: Tent, Marginal and Caravan\ Barracks.

* أخرى تشمل: خيمة، براكية/كرفان/ بركنس.

جدول 24: الأسر في محافظة رام الله والبيرة حسب نوع التجمع وحيازة المسكن والعلاقة بقوة العمل والجنس لرب الأسرة، 2017

Table 24: Households in Ramallah and Al-Bireh Governorat by Type of Locality, Tenure of Housing Unit, Activity Status and Sex of Head of Household, 2017

Type of Locality and Tenure of Housing Unit	المجموع		Activity Status and Sex of Head of Household						العلاقة بقوة العمل والجنس لرب الأسرة				نوع التجمع وحيازة المسكن
			غير مبين Not Stated		غير نشيطين اقتصادياً Not Economically Active		نشطون اقتصادياً Economically Active						
	متعطّل لم يسبق له العمل Unemployed Never Worked						متعطّل سبق له العمل Unemployed Ever Worked		مشتغل Employed				
	إناث Females	ذكور Males	إناث Females	ذكور Males	إناث Females	ذكور Males	إناث Females	ذكور Males	إناث Females	ذكور Males	إناث Females	ذكور Males	
Ramallah and Al-Bireh Governorate													محافظة رام الله والبيرة
Owned	6,671	51,087	13	139	5,612	7,942	26	442	18	961	1,002	41,603	ملك
Rented Unfurnished, & Furnished	1,036	8,518	5	57	611	790	14	92	15	132	391	7,447	مستأجر غير مفروش، ومفروش
Without Payment	195	1,253	0	2	161	97	2	15	1	38	31	1,101	دون مقابل
For Work\ & Others	10	79	0	1	4	14	0	3	0	0	6	61	مقابل عمل/ وأخرى
Not Stated	505	834	505	834	0	0	0	0	0	0	0	0	غير مبين
Total	8,417	61,771	523	1,033	6,388	8,843	42	552	34	1,131	1,430	50,212	المجموع
Urban													حضر
Owned	3,344	22,587	13	130	2,717	3,621	14	143	11	314	589	18,379	ملك
Rented Unfurnished, & Furnished	919	6,955	5	55	537	713	11	70	15	94	351	6,023	مستأجر غير مفروش، ومفروش
Without Payment	81	332	0	2	64	35	2	1	1	13	14	281	دون مقابل
For Work\ & Others	10	61	0	1	4	8	0	2	0	0	6	50	مقابل عمل/ وأخرى
Not Stated	491	808	491	808	0	0	0	0	0	0	0	0	غير مبين
Total	4,845	30,743	509	996	3,322	4,377	27	216	27	421	960	24,733	المجموع

جدول 24 (تابع): الأسر في محافظة رام الله والبيرة حسب نوع المسكن ونوع التجمع والعلاقة بقوة العمل والجنس لرب الأسرة، 2017

Table 24 (Cont): Households in Ramallah and Al-Bireh Governorat by Type of Locality, Tenure of Housing Unit, Activity Status and Sex of Head of Household, 2017

Type of Locality and Tenure of Housing Unit	المجموع		العلاقة بقوة العمل والجنس لرب الأسرة										نوع التجمع وحيازة المسكن
			Activity Status and Sex of Head of Household										
	Total		غير مبين Not Stated		غير نشيطين اقتصادياً Not Economically Active		نشطون اقتصادياً Economically Active						
							متعطّل لم يسبق له العمل Unemployed Never Worked		متعطّل سبق له العمل Unemployed Ever Worked		مشتغل Employed		
	إناث Females	ذكور Males	إناث Females	ذكور Males	إناث Females	ذكور Males	إناث Females	ذكور Males	إناث Females	ذكور Males	إناث Females	ذكور Males	
Rural													ريف
Owned	2,908	25,863	0	9	2,551	3,938	10	247	6	574	341	21,095	ملك
Rented Unfurnished, & Furnished	92	1,332	0	1	60	64	3	18	0	25	29	1,224	مستأجر غير مفروش، ومفروش
Without Payment	108	863	0	0	92	55	0	14	0	24	16	770	دون مقابل
For Work\ & Others	0	18	0	0	0	6	0	1	0	0	0	11	مقابل عمل/ وأخرى
Not Stated	6	15	6	15	0	0	0	0	0	0	0	0	غير مبين
Total	3,114	28,091	6	25	2,703	4,063	13	280	6	623	386	23,100	المجموع
Camps													مخيمات
Owned	419	2,637	0	0	344	383	2	52	1	73	72	2,129	ملك
Rented Unfurnished, & Furnished	25	231	0	1	14	13	0	4	0	13	11	200	مستأجر غير مفروش، ومفروش
Without Payment	6	58	0	0	5	7	0	0	0	1	1	50	دون مقابل
For Work\ & Others	0	0	0	0	0	0	0	0	0	0	0	0	مقابل عمل/ وأخرى
Not Stated	8	11	8	11	0	0	0	0	0	0	0	0	غير مبين
Total	458	2,937	8	12	363	403	2	56	1	87	84	2,379	المجموع

جدول 25: المساكن المأهولة والأفراد في محافظة رام الله والبيرة حسب نوع التجمع وحياسة المسكن، 2017

Table 25: Occupied Housing Units and Persons in Ramallah and Al-Bireh Governorate by Type of Locality and Tenure of Housing Unit, 2017

Type of Locality		المجموع Total	حياسة المسكن Tenure of Housing Unit							نوع التجمع	
			غير مبين Not Stated	أخرى Others	مقابل عمل For Work	دون مقابل Without Payment	مستأجر مفروش Rented Furnished	مستأجر غير مفروش Rented Unfurnished	ملك Owned		
Ramallah and Al-Bireh Governorate	Housing Units	70,188	1,339	46	43	1,448	647	8,907	57,758	مساكن	محافظة رام الله والبيرة
	Persons	321,588	4,695	207	162	5,900	2,335	36,820	271,469	أفراد	
Urban	Housing Units	35,588	1,299	36	35	413	588	7,286	25,931	مساكن	ضر □
	Persons	156,454	4,538	162	126	1,582	2,114	29,744	118,188	أفراد	
Rural	Housing Units	31,205	21	10	8	971	48	1,376	28,771	مساكن	يف □
	Persons	149,049	88	45	36	4,058	180	5,968	138,674	أفراد	
Camps	Housing Units	3,395	19	0	0	64	11	245	3,056	مساكن	مخيمات
	Persons	16,085	69	0	0	260	41	1,108	14,607	أفراد	

جدول 26: المساكن المأهولة والأفراد في محافظة رام الله والبيرة حسب نوع التجمع ونوع المسكن وحيازة المسكن، 2017

Table 26: Occupied Housing Units and Persons in Ramallah and Al-Bireh Governorate by Type of Locality, Type of Housing Unit and Tenure of Housing Unit, 2017

Type of Locality and Type of Housing Unit		المجموع Total	Tenure of Housing Unit						حيازة المسكن		نوع التجمع ونوع المسكن
			غير مبين	أخرى	مقابل عمل	دون مقابل	مستأجر مفروش	مستأجر غير مفروش	ملك		
			Not Stated	Others	For Work	Without Payment	Rented Furnished	Rented Unfurnished	Owned		
Ramallah and Al-Bireh Governorate											محافظة رام الله والبيرة
Villa	Housing Units	1,710	0	0	0	19	5	24	1,662	مساكين	فيلا
	Persons	8,635	0	0	0	75	12	97	8,451	أفراد	
House	Housing Units	22,080	0	1	8	469	16	1,249	20,337	مساكين	دار
	Persons	107,417	0	5	37	1,971	60	5,507	99,837	أفراد	
Apartment	Housing Units	44,591	0	32	29	933	626	7,626	35,345	مساكين	شقة
	Persons	198,551	0	127	111	3,738	2,263	31,205	161,107	أفراد	
Independent Room	Housing Units	82	0	0	2	12	0	8	60	مساكين	غرفة مستقلة
	Persons	184	0	0	2	38	0	11	133	أفراد	
Others*	Housing Units	386	0	13	4	15	0	0	354	مساكين	أخرى*
	Persons	2,106	0	75	12	78	0	0	1,941	أفراد	
Not Stated	Housing Units	1,339	1,339	0	0	0	0	0	0	مساكين	غير مبين
	Persons	4,695	4,695	0	0	0	0	0	0	أفراد	
Total	Housing Units	70,188	1,339	46	43	1,448	647	8,907	57,758	مساكين	المجموع
	Persons	321,588	4,695	207	162	5,900	2,335	36,820	271,469	أفراد	

جدول 26 (تابع): المساكن المأهولة والأفراد في محافظة رام الله والبيرة حسب نوع التجمع ونوع المسكن وحياسة المسكن، 2017

Table 26 (Cont.): Occupied Housing Units and Persons in Ramallah and Al-Bireh Governorate by Type of Locality, Type of Housing Unit and Tenure of Housing Unit, 2017

Type of Locality and Type of Housing Unit		المجموع Total	Tenure of Housing Unit							نوع التجمع ونوع المسكن		
			حياسة المسكن									
			غير مبين Not Stated	أخرى Others	مقابل عمل For Work	دون مقابل Without Payment	مستأجر مفروش Rented Furnished	مستأجر غير مفروش Rented Unfurnished	ملك Owned			
Urban											حضر	
	Villa	Housing Units	1,025	0	0	0	5	3	12	1,005	مسكن	فيلا
		Persons	4,985	0	0	0	20	8	54	4,903	أفراد	
	House	Housing Units	7,297	0	0	6	136	6	714	6,435	مسكن	دار
		Persons	33,620	0	0	26	542	24	3,081	29,947	أفراد	
	Apartment	Housing Units	25,857	0	29	25	267	579	6,553	18,404	مسكن	شقة
		Persons	112,842	0	116	95	1,006	2,082	26,601	82,942	أفراد	
	Independent Room	Housing Units	27	0	0	2	3	0	7	15	مسكن	غرفة مستقلة
		Persons	49	0	0	2	7	0	8	32	أفراد	
	Others*	Housing Units	83	0	7	2	2	0	0	72	مسكن	أخرى*
		Persons	420	0	46	3	7	0	0	364	أفراد	
	Not Stated	Housing Units	1,299	1,299	0	0	0	0	0	0	مسكن	غير مبين
		Persons	4,538	4,538	0	0	0	0	0	0	أفراد	
	Total	Housing Units	35,588	1,299	36	35	413	588	7,286	25,931	مسكن	المجموع
		Persons	156,454	4,538	162	126	1,582	2,114	29,744	118,188	أفراد	

جدول 26 (تابع): المساكن المأهولة والأفراد في محافظة رام الله والبيرة حسب نوع التجمع ونوع المسكن وحياسة المسكن، 2017

Table 26 (Cont.): Occupied Housing Units and Persons in Ramallah and Al-Bireh Governorate by Type of Locality, Type of Housing Unit and Tenure of Housing Unit, 2017

Type of Locality and Type of Housing Unit		المجموع Total	Tenure of Housing Unitحياسة المسكن							نوع التجمع ونوع المسكن		
			غير مبين	أخرى	مقابل عمل	دون مقابل	مستأجر مفروش	مستأجر غير مفروش	ملك			
			Not Stated	Others	For Work	Without Payment	Rented Furnished	Rented Unfurnished	Owned			
Rural											ريف	
	Villa	Housing Units	683	0	0	0	14	2	12	655	مساكن	فيلا
		Persons	3,635	0	0	0	55	4	43	3,533	أفراد	
	House	Housing Units	13,703	0	1	2	313	10	476	12,901	مساكن	دار
		Persons	68,457	0	5	11	1,332	36	2,135	64,938	أفراد	
	Apartment	Housing Units	16,444	0	3	4	622	36	888	14,891	مساكن	شقة
		Persons	75,054	0	11	16	2,569	140	3,790	68,528	أفراد	
	Independent Room	Housing Units	51	0	0	0	9	0	0	42	مساكن	غرفة مستقلة
		Persons	129	0	0	0	31	0	0	98	أفراد	
	Others*	Housing Units	303	0	6	2	13	0	0	282	مساكن	أخرى*
		Persons	1,686	0	29	9	71	0	0	1,577	أفراد	
	Not Stated	Housing Units	21	21	0	0	0	0	0	0	مساكن	غير مبين
		Persons	88	88	0	0	0	0	0	0	أفراد	
	Total	Housing Units	31,205	21	10	8	971	48	1,376	28,771	مساكن	المجموع
	Persons	149,049	88	45	36	4,058	180	5,968	138,674	أفراد		

جدول 26 (تابع): المساكن المأهولة والأفراد في محافظة رام الله والبيرة حسب نوع التجمع ونوع المسكن وحياة المسكن، 2017

Table 26 (Cont.): Occupied Housing Units and Persons in Ramallah and Al-Bireh Governorate by Type of Locality, Type of Housing Unit and Tenure of Housing Unit, 2017

Type of Locality and Type of Housing Unit		المجموع Total	Tenure of Housing Unit						حيازة المسكن	نوع التجمع ونوع المسكن	
			غير مبين	أخرى	مقابل عمل	دون مقابل	مستأجر مفروش	مستأجر غير مفروش	ملك		
			Not Stated	Others	For Work	Without Payment	Rented Furnished	Rented Unfurnished	Owned		
Camps											مخيمات
Villa	Housing Units	2	0	0	0	0	0	0	2	مسكن	فيلا
	Persons	15	0	0	0	0	0	0	15	أفراد	
House	Housing Units	1,080	0	0	0	20	0	59	1,001	مسكن	دار
	Persons	5,340	0	0	0	97	0	291	4,952	أفراد	
Apartment	Housing Units	2,290	0	0	0	44	11	185	2,050	مسكن	شقة
	Persons	10,655	0	0	0	163	41	814	9,637	أفراد	
Independent Room	Housing Units	4	0	0	0	0	0	1	3	مسكن	غرفة مستقلة
	Persons	6	0	0	0	0	0	3	3	أفراد	
Others*	Housing Units	0	0	0	0	0	0	0	0	مسكن	أخرى*
	Persons	0	0	0	0	0	0	0	0	أفراد	
Not Stated	Housing Units	19	19	0	0	0	0	0	0	مسكن	غير مبين
	Persons	69	69	0	0	0	0	0	0	أفراد	
Total	Housing Units	3,395	19	0	0	64	11	245	3,056	مسكن	المجموع
	Persons	16,085	69	0	0	260	41	1,108	14,607	أفراد	

* Others include: Tent, Marginal and Caravan\ Barracks

* أخرى تشمل: خيمة، براكية/كرافان/ بركس

جدول 27: الأسر في محافظة رام الله والبيرة حسب نوع التجمع ونوع المسكن ونوع الأسرة، 2017

Table 27: Households in Ramallah and Al-Bireh Governorate by Type of Locality, Type of Housing Unit and Type of Household, 2017

Type of Locality and Type of Housing Unit	المجموع Total	نوع الأسرة Type of Household					نوع التجمع ونوع المسكن
		غير مبين Not Stated	أسرة مركبة Composite Household	أسرة ممتدة Extended Household	أسرة نوية Nuclear Household	أسرة من شخص واحد One Person Household	
Ramallah and Al-Bireh Governorate							محافظة رام الله والبيرة
Villa	1,710	11	8	227	1,394	70	فيلا
House	22,080	27	37	2,802	17,786	1,428	دار
Apartment	44,591	164	105	3,336	38,713	2,273	شقة
Independent Room	82	0	0	1	36	45	غرفة مستقلة
Others*	386	0	1	25	344	16	أخرى*
Not Stated	1,339	1,125	0	0	0	214	غير مبين
Total	70,188	1,327	151	6,391	58,273	4,046	المجموع
Urban							حضر
Villa	1,025	10	7	118	846	44	فيلا
House	7,297	22	15	1,054	5,579	627	دار
Apartment	25,857	160	88	1,800	22,295	1,514	شقة
Independent Room	27	0	0	0	7	20	غرفة مستقلة
Others*	83	0	0	8	68	7	أخرى*
Not Stated	1,299	1,088	0	0	0	211	غير مبين
Total	35,588	1,280	110	2,980	28,795	2,423	المجموع

جدول 27 (تابع): الأسر في محافظة رام الله والبيرة حسب نوع التجمع ونوع المسكن ونوع الأسرة، 2017

Table 27 (cont.): Households in Ramallah and Al-Bireh Governorate by Type of Locality, Type of Housing Unit and Type of Household, 2017

Type of Locality and Type of Housing Unit	المجموع Total	نوع الأسرة Type of Household					نوع التجمع ونوع المسكن
		غير مبين Not Stated	أسرة مركبة Composite Household	أسرة ممتدة Extended Household	أسرة نووية Nuclear Household	أسرة من شخص واحد One Person Household	
Rural							ريف
Villa	683	1	1	109	546	26	فيلا
House	13,703	5	19	1,628	11,340	711	دار
Apartment	16,444	3	16	1,367	14,419	639	شقة
Independent Room	51	0	0	1	28	22	غرفة مستقلة
Others*	303	0	1	17	276	9	أخرى*
Not Stated	21	20	0	0	0	1	غير مبين
Total	31,205	29	37	3,122	26,609	1,408	المجموع
Camps							مخيمات
Villa	2	0	0	0	2	0	فيلا
House	1,080	0	3	120	867	90	دار
Apartment	2,290	1	1	169	1,999	120	شقة
Independent Room	4	0	0	0	1	3	غرفة مستقلة
Others*	0	0	0	0	0	0	أخرى*
Not Stated	19	17	0	0	0	2	غير مبين
Total	3,395	18	4	289	2,869	215	المجموع

جدول 28: الأسر في محافظة رام الله والبيرة حسب نوع التجمع وحيازة المسكن ونوع الأسرة، 2017

Table 28: Households in Ramallah and Al-Bireh Governorate by Type of Locality, Tenure of Housing Unit and Type of Household, 2017

Type of Locality and Tenure of Housing Unit	المجموع Total	نوع الأسرة					نوع التجمع وحيازة المسكن
		غير مبين Not Stated	أسرة مركبة Composite Household	أسرة ممتدة Extended Household	أسرة نووية Nuclear Household	أسرة من شخص واحد One Person Household	
Ramallah and Al-Bireh Governorate							محافظة رام الله والبيرة
Owned	57,758	149	99	5,684	48,702	3,124	ملك
Rented Unfurnished, & Furnished	9,554	50	49	630	8,259	566	مستأجر غير مفروش، ومفروش
Without Payment	1,448	2	2	72	1,245	127	دون مقابل
For Work, & Others	89	1	1	5	67	15	مقابل عمل، وأخرى
Not Stated	1,339	1,125	0	0	0	214	غير مبين
Total	70,188	1,327	151	6,391	58,273	4,046	المجموع
Urban							حضر
Owned	25,931	141	66	2,397	21,705	1,622	ملك
Rented Unfurnished, & Furnished	7,874	48	43	558	6,706	519	مستأجر غير مفروش، ومفروش
Without Payment	413	2	0	20	333	58	دون مقابل
For Work, & Others	71	1	1	5	51	13	مقابل عمل، وأخرى
Not Stated	1,299	1,088	0	0	0	211	غير مبين
Total	35,588	1,280	110	2,980	28,795	2,423	المجموع

جدول 28 (تابع): الأسر في محافظة رام الله والبيرة حسب نوع التجمع وحيازة المسكن ونوع الأسرة، 2017

Table 28 (Cont.): Households in Ramallah and Al-Bireh Governorate by Type of Locality, Tenure of Housing Unit and Type of Household, 2017

Type of Locality and Tenure of Housing Unit	المجموع Total	نوع الأسرة					نوع التجمع وحيازة المسكن
		غير مبين Not Stated	أسرة مركبة Composite Household	أسرة ممتدة Extended Household	أسرة نووية Nuclear Household	أسرة من شخص واحد One Person Household	
Rural							ريف
Owned	28,771	8	29	3,014	24,417	1,303	ملك
Rented Unfurnished, & Furnished	1,424	1	6	58	1,321	38	مستأجر غير مفروش، ومفروش
Without Payment	971	0	2	50	855	64	دون مقابل
For Work, & Others	18	0	0	0	16	2	مقابل عمل، وأخرى
Not Stated	21	20	0	0	0	1	غير مبين
Total	31,205	29	37	3,122	26,609	1,408	المجموع
Camps							مخيمات
Owned	3,056	0	4	273	2,580	199	ملك
Rented Unfurnished, & Furnished	256	1	0	14	232	9	مستأجر غير مفروش، ومفروش
Without Payment	64	0	0	2	57	5	دون مقابل
For Work, & Others	0	0	0	0	0	0	مقابل عمل، وأخرى
Not Stated	19	17	0	0	0	2	غير مبين
Total	3,395	18	4	289	2,869	215	المجموع

جدول 29: الأسر في محافظة رام الله والبيرة حسب نوع التجمع وحيازة المسكن وحجم الأسرة، 2017

Table 29: Households in Ramallah and Al-Bireh Governorate by Type of Locality, Tenure of Housing Unit and Household Size, 2017

Type of Locality and Tenure of Housing Unit	المجموع Total	حجم الأسرة Household Size											نوع التجمع وحيازة المسكن
		+11	10	9	8	7	6	5	4	3	2	1	
Ramallah and Al-Bireh Governorate													محافظة رام الله والبيرة
Owned	57,758	367	521	1,240	2,998	6,101	9,228	10,308	9,499	7,314	7,058	3,124	ملك
Rented Unfurnished, & Furnished	9,554	28	43	96	254	573	1,081	1,609	2,035	1,710	1,559	566	مستأجر غير مفروش، ومفروش
Without Payment	1,448	4	5	23	45	84	159	250	300	218	233	127	دون مقابل
For Work, & Others	89	1	2	1	2	5	10	20	12	11	10	15	مقابل عمل، وأخرى
Not Stated	1,339	0	3	8	25	54	103	209	260	172	291	214	غير مبين
Total	70,188	400	574	1,368	3,324	6,817	10,581	12,396	12,106	9,425	9,151	4,046	المجموع
Urban													حضر
Owned	25,931	141	182	427	1,079	2,459	4,136	4,817	4,504	3,323	3,241	1,622	ملك
Rented Unfurnished, & Furnished	7,874	18	33	76	207	454	865	1,316	1,659	1,420	1,307	519	مستأجر غير مفروش، ومفروش
Without Payment	413	1	1	4	8	21	49	62	85	64	60	58	دون مقابل
For Work, & Others	71	1	1	1	2	4	7	15	9	10	8	13	مقابل عمل، وأخرى
Not Stated	1,299	0	3	7	22	53	101	204	251	163	284	211	غير مبين
Total	35,588	161	220	515	1,318	2,991	5,158	6,414	6,508	4,980	4,900	2,423	المجموع

جدول 29 (تابع): الأسر في محافظة رام الله والبيرة حسب نوع التجمع وحياة المسكن وحجم الأسرة، 2017

Table 29 (Cont.): Households in Ramallah and Al-Bireh Governorate by Type of Locality, Tenure of Housing Unit and Household Size, 2017

Type of Locality and Tenure of Housing Unit	المجموع Total	حجم الأسرة Household Size											نوع التجمع وحياة المسكن
		+11	10	9	8	7	6	5	4	3	2	1	
Rural													ريف
Owned	28,771	200	301	747	1,730	3,299	4,614	4,978	4,492	3,616	3,491	1,303	ملك
Rented Unfurnished, & Furnished	1,424	10	7	14	36	99	181	247	330	246	216	38	مستأجر غير مفروش، ومفروش
Without Payment	971	3	4	17	36	58	104	180	199	142	164	64	دون مقابل
For Work, & Others	18	0	1	0	0	1	3	5	3	1	2	2	مقابل عمل، وأخرى
Not Stated	21	0	0	0	3	1	1	2	5	4	4	1	غير مبين
Total	31,205	213	313	778	1,805	3,458	4,903	5,412	5,029	4,009	3,877	1,408	المجموع
Camps													مخيمات
Owned	3,056	26	38	66	189	343	478	513	503	375	326	199	ملك
Rented Unfurnished, & Furnished	256	0	3	6	11	20	35	46	46	44	36	9	مستأجر غير مفروش، ومفروش
Without Payment	64	0	0	2	1	5	6	8	16	12	9	5	دون مقابل
For Work, & Others	0	0	0	0	0	0	0	0	0	0	0	0	مقابل عمل، وأخرى
Not Stated	19	0	0	1	0	0	1	3	4	5	3	2	غير مبين
Total	3,395	26	41	75	201	368	520	570	569	436	374	215	المجموع

جدول 30: الأسر في محافظة رام الله والبيرة حسب نوع التجمع وعدد الغرف في المسكن وحجم الأسرة، 2017

Table 30: Households in Ramallah and Al-Bireh Governorate by Type of Locality, Number of Rooms in Housing Unit and Household Size, 2017

Type of Locality and Number of Rooms	المجموع Total	حجم الأسرة Household Size											نوع التجمع وعدد الغرف
		+11	10	9	8	7	6	5	4	3	2	1	
Ramallah and Al-Bireh Governorate													محافظة رام الله والبيرة
1	1,060	7	8	17	28	50	63	111	113	141	223	299	1
2	5,575	21	23	48	144	226	481	703	1,003	978	1,186	762	2
3	14,809	48	80	217	512	1,138	1,919	2,425	2,736	2,404	2,384	946	3
4	19,931	87	149	386	1,003	2,029	3,136	3,643	3,565	2,702	2,414	817	4
5+	27,474	237	311	692	1,612	3,320	4,879	5,305	4,429	3,028	2,653	1,008	+5
Not Stated	1,339	0	3	8	25	54	103	209	260	172	291	214	غير مبين
Total	70,188	400	574	1,368	3,324	6,817	10,581	12,396	12,106	9,425	9,151	4,046	المجموع
Urban													حضر
1	304	1	2	2	2	11	14	27	33	38	62	112	1
2	2,062	5	6	19	47	73	190	251	339	362	446	324	2
3	6,802	12	27	82	206	452	822	1,073	1,291	1,153	1,153	531	3
4	9,582	33	64	130	346	838	1,410	1,744	1,802	1,421	1,279	515	4
5+	15,539	110	118	275	695	1,564	2,621	3,115	2,792	1,843	1,676	730	+5
Not Stated	1,299	0	3	7	22	53	101	204	251	163	284	211	غير مبين
Total	35,588	161	220	515	1,318	2,991	5,158	6,414	6,508	4,980	4,900	2,423	المجموع
Rural													ريف
1	711	6	6	15	25	39	46	81	75	97	151	170	1
2	3,104	16	15	22	86	135	255	407	579	548	657	384	2
3	6,711	32	40	113	251	555	899	1,131	1,212	1,072	1,070	336	3
4	9,303	44	73	224	579	1,058	1,548	1,706	1,604	1,161	1,053	253	4
5+	11,355	115	179	404	861	1,670	2,154	2,085	1,554	1,127	942	264	+5
Not Stated	21	0	0	0	3	1	1	2	5	4	4	1	غير مبين
Total	31,205	213	313	778	1,805	3,458	4,903	5,412	5,029	4,009	3,877	1,408	المجموع
Camps													مخيمات
1	45	0	0	0	1	0	3	3	5	6	10	17	1
2	409	0	2	7	11	18	36	45	85	68	83	54	2
3	1,296	4	13	22	55	131	198	221	233	179	161	79	3
4	1,046	10	12	32	78	133	178	193	159	120	82	49	4
5+	580	12	14	13	56	86	104	105	83	58	35	14	+5
Not Stated	19	0	0	1	0	0	1	3	4	5	3	2	غير مبين
Total	3,395	26	41	75	201	368	520	570	569	436	374	215	المجموع

جدول 31: الأسر الفلسطينية والأفراد في محافظة رام الله والبيرة حسب نوع التجمع وحالة اللجوء لرب الأسرة وعدد الغرف في المسكن، 2017

Table 31: Palestinian Households and Persons in Ramallah and Al-Bireh Governorate by Type of Locality, Refugee Status of Head of Household and Number of Rooms in Housing Unit, 2017

Type of Locality and Refugee Status of Head of Household	المجموع		عدد الغرف في المسكن												نوع التجمع وحالة اللجوء لرب الأسرة
	Total		Number of Rooms in Housing Unit												
			غير مبين		+5		4		3		2		1		
	أفراد	أسر	أفراد	أسر	أفراد	أسر	أفراد	أسر	أفراد	أسر	أفراد	أسر	أفراد	أسر	
	Persons	Households	Persons	Households	Persons	Households	Persons	Households	Persons	Households	Persons	Households	Persons	Households	
Ramallah and Al-Bireh Governorate															محافظة رام الله والبيرة
Registered Refugee	86,339	18,484	2	1	34,083	6,791	26,097	5,451	19,735	4,507	5,455	1,466	967	268	لاجئ مسجل
Non-Registered Refugee	4,334	1,074	0	0	1,947	456	1,238	302	810	215	279	84	60	17	لاجئ غير مسجل
Non-Refugee	223,951	48,717	4	1	99,790	19,911	65,428	14,043	42,045	10,002	14,277	3,988	2,407	772	ليس لاجئ
Not Stated	5,591	1,544	4,689	1,337	488	104	197	46	137	36	72	19	8	2	غير مبين
Total	320,215	69,819	4,695	1,339	136,308	27,262	92,960	19,842	62,727	14,760	20,083	5,557	3,442	1,059	المجموع
Urban															حضر
Registered Refugee	50,905	11,122	2	1	23,429	4,802	14,711	3,204	10,188	2,391	2,340	647	235	77	لاجئ مسجل
Non-Registered Refugee	3,368	847	0	0	1,656	397	913	224	618	165	161	53	20	8	لاجئ غير مسجل
Non-Refugee	95,746	21,828	4	1	47,335	10,070	26,514	6,036	16,671	4,172	4,640	1,332	582	217	ليس لاجئ
Not Stated	5,385	1,494	4,532	1,297	452	98	187	43	134	35	72	19	8	2	غير مبين
Total	155,404	35,291	4,538	1,299	72,872	15,367	42,325	9,507	27,611	6,763	7,213	2,051	845	304	المجموع
Rural															ريف
Registered Refugee	20,131	4,148	0	0	7,566	1,427	6,315	1,252	3,925	886	1,708	436	617	147	لاجئ مسجل
Non-Registered Refugee	920	215	0	0	289	58	304	73	176	46	111	29	40	9	لاجئ غير مسجل
Non-Refugee	127,557	26,744	0	0	52,360	9,824	38,686	7,961	25,132	5,771	9,554	2,633	1,825	555	ليس لاجئ
Not Stated	137	31	88	21	36	6	10	3	3	1	0	0	0	0	غير مبين
Total	148,745	31,138	88	21	60,251	11,315	45,315	9,289	29,236	6,704	11,373	3,098	2,482	711	المجموع

جدول 31 (تابع): الأسر الفلسطينية والأفراد في محافظة رام الله والبيرة حسب نوع التجمع وحالة اللجوء لرب الأسرة وعدد الغرف في المسكن، 2017

Table 31 (Cont.): Palestinian Households and Persons in Ramallah and Al-Bireh Governorate by Type of Locality, Refugee Status of Head of Household and Number of Rooms in Housing Unit, 2017

Type of Locality and Refugee Status of Head of Household	المجموع Total		عدد الغرف في المسكن												نوع التجمع وحالة اللجوء لرب الأسرة
			Number of Rooms in Housing Unit												
	غير مبيت		+5		4		3		2		1				
	أفراد	أسر	أفراد	أسر	أفراد	أسر	أفراد	أسر	أفراد	أسر	أفراد	أسر	أفراد	أسر	
	Persons	Households	Persons	Households	Persons	Households	Persons	Households	Persons	Households	Persons	Households	Persons	Households	
Camps															مخيمات
Registered Refugee	15,303	3,214	0	0	3,088	562	5,071	995	5,622	1,230	1,407	383	115	44	لاجئ مسجل
Non-Registered Refugee	46	12	0	0	2	1	21	5	16	4	7	2	0	0	لاجئ غير مسجل
Non-Refugee	648	145	0	0	95	17	228	46	242	59	83	23	0	0	ليس لاجئ
Not Stated	69	19	69	19	0	0	0	0	0	0	0	0	0	0	غير مبيت
Total	16,066	3,390	69	19	3,185	580	5,320	1,046	5,880	1,293	1,497	408	115	44	المجموع

جدول 32: الأسر في محافظة رام الله والبيرة حسب نوع التجمع وكثافة السكن (عدد الأفراد في الغرفة)، 2017

Table 32: Households in Ramallah and Al-Bireh Governorate by Type of Locality and Housing Density (Number of Persons Per Room), 2017

Type of Locality	متوسط كثافة السكن Average Housing Density	كثافة السكن Housing Density										نوع التجمع
		المجموع Total		+3		2.99 - 2.00		1.99 - 1.00		اقل من 1 Less Than 1		
		نسبة %	عدد No.	نسبة %	عدد No.	نسبة %	عدد No.	نسبة %	عدد No.	نسبة %	عدد No.	
Ramallah and Al-Bireh Governorate	1.1	100	68,849	2.7	1,863	10.8	7,424	53.4	36,783	33.1	22,779	محافظة رام الله والبيرة
Urban	1.0	100	34,289	1.8	608	8.2	2,817	51.4	17,638	38.6	13,226	حضر
Rural	1.2	100	31,184	3.6	1,122	12.6	3,936	55.5	17,320	28.2	8,806	ريف
Camps	1.3	100	3,376	3.9	133	19.9	671	54.1	1,825	22.1	747	مخيمات

جدول 33: الأسر في محافظة رام الله والبيرة حسب نوع التجمع ونوع المسكن وكثافة السكن (عدد الافراد في الغرفة)، 2017

Table 33: Households in Ramallah and Al-Bireh Governorate by Type of Locality, Type of Housing Unit and Housing Density (Number of Persons Per Room), 2017

Type of Locality and Type of Housing Unit	كثافة السكن										نوع التجمع ونوع المسكن
	المجموع Total		+3		2.99 - 2.00		1.99 - 1.00		اقل من 1 Less Than 1		
	نسبة %	عدد No.	نسبة %	عدد No.	نسبة %	عدد No.	نسبة %	عدد No.	نسبة %	عدد No.	
Ramallah and Al-Bireh Governorate											محافظة رام الله والبيرة
Villa	100	1,710	0.0	0	0.2	4	32.7	560	67.0	1,146	فيلا
House	100	22,080	3.2	703	13.4	2,948	54.5	12,034	29.0	6,395	دار
Apartment	100	44,591	2.0	884	9.8	4,375	54.0	24,100	34.2	15,232	شقة
Independent Room	100	82	31.7	26	13.4	11	54.9	45	0.0	0	غرفة مستقلة
Others*	100	386	64.8	250	22.3	86	11.4	44	1.6	6	أخرى*
Total	100	68,849	2.7	1,863	10.8	7,424	53.4	36,783	33.1	22,779	المجموع
Urban											حضر
Villa	100	1,025	0.0	0	0.2	2	28.0	287	71.8	736	فيلا
House	100	7,297	2.6	193	10.9	793	49.9	3,638	36.6	2,673	دار
Apartment	100	25,857	1.4	373	7.7	2,002	52.9	13,667	38.0	9,815	شقة
Independent Room	100	27	18.5	5	7.4	2	74.1	20	0.0	0	غرفة مستقلة
Others*	100	83	44.6	37	21.7	18	31.3	26	2.4	2	أخرى*
Total	100	34,289	1.8	608	8.2	2,817	51.4	17,638	38.6	13,226	المجموع

جدول 33 (تابع): الأسر في محافظة رام الله والبيرة حسب نوع التجمع ونوع المسكن وكثافة السكن (عدد الأفراد في الغرفة)، 2017

Table 33 (Cont.): Households in Ramallah and Al-Bireh Governorate by Type of Locality, Type of Housing Unit and Housing Density (Number of Persons Per Room), 2017

Type of Locality and Type of Housing Unit	كثافة السكن										نوع التجمع ونوع المسكن
	المجموع Total		+3		2.99 - 2.00		1.99 - 1.00		اقل من 1 Less Than 1		
	نسبة %	عدد No.	نسبة %	عدد No.	نسبة %	عدد No.	نسبة %	عدد No.	نسبة %	عدد No.	
Rural											ريف
Villa	100	683	0.0	0	0.3	2	39.8	272	59.9	409	فيلا
House	100	13,703	3.4	464	14.0	1,920	57.2	7,832	25.4	3,487	دار
Apartment	100	16,444	2.6	425	11.8	1,937	55.8	9,176	29.8	4,906	شقة
Independent Room	100	51	39.2	20	17.6	9	43.1	22	0.0	0	غرفة مستقلة
Others*	100	303	70.3	213	22.4	68	5.9	18	1.3	4	أخرى*
Total	100	31,184	3.6	1,122	12.6	3,936	55.5	17,320	28.2	8,806	المجموع
Camps											مخيمات
Villa	100.0	2	0.0	0	0.0	0	50.0	1	50.0	1	فيلا
House	100	1,080	4.3	46	21.8	235	52.2	564	21.8	235	دار
Apartment	100	2,290	3.8	86	19.0	436	54.9	1,257	22.3	511	شقة
Independent Room	100	4	25.0	1	0.0	0	75.0	3	0.0	0	غرفة مستقلة
Others*	0.0	0	0.0	0	0.0	0	0.0	0	0.0	0	أخرى*
Total	100.0	3,376	3.9	133	19.9	671	54.1	1,825	22.1	747	المجموع

* Others include: Tent, Marginal and Caravan\ Barracks.

* أخرى تشمل: خيمة، براكية/كرفان/ بركنس.

جدول 34: الأسر في محافظة رام الله والبيرة حسب نوع التجمع والمصدر الرئيسي للطاقة المستخدمة في الطبخ، 2017

Table 34: Households in Ramallah and Al-Bireh Governorate by Type of Locality and Main Source of Energy for Cooking, 2017

Type of Locality	المصدر الرئيسي للطاقة المستخدمة في الطبخ Main Source of Energy for Cooking							نوع التجمع
	المجموع Total	غير مبين Not Stated	أخرى Other	حطب Wood	كهرباء Electricity	كاز Kerosene	غاز Gas	
Ramallah and Al-Bireh Governorate	70,188	1,339	21	279	209	80	68,260	محافظة رام الله والبيرة
Urban	35,588	1,299	10	38	143	46	34,052	حضر
Rural	31,205	21	9	240	53	27	30,855	ريف
Camps	3,395	19	2	1	13	7	3,353	مخيمات

جدول 35: الأسر في محافظة رام الله والبيرة حسب نوع التجمع والمصدر الرئيسي للطاقة المستخدمة في التدفئة، 2017

Table 35: Households in Ramallah and Al-Bireh Governorate by Type of Locality and Main Source of Energy for Heating, 2017

Type of Locality	المصدر الرئيسي للطاقة المستخدمة في التدفئة										نوع التجمع
	المجموع Total	غير مبين Not Stated	أخرى Other	مولار Diesel	فحم Coal	حطب Wood	كهرباء Electricity	كاز Kerosene	غاز Gas	لا يوجد No Heating	
Ramallah and Al-Bireh Governorate	70,188	1,339	272	1,206	26	10,485	20,892	1,099	32,384	2,485	محافظة رام الله والبيرة
Urban	35,588	1,299	134	1,100	6	3,610	9,631	653	18,242	913	حضر
Rural	31,205	21	127	102	20	6,696	8,775	415	13,505	1,544	ريف
Camps	3,395	19	11	4	0	179	2,486	31	637	28	مخيمات

جدول 36: الأسر في محافظة رام الله والبيرة التي يتوفر لديها سلع معمرة حسب السلعة ونوع التجمع، 2017

Table 36: Households in Ramallah and Al-Bireh Governorate Which Have Durable Goods by Good and Type of Locality, 2017

Durable Goods	نوع التجمع Type of Locality			محافظة رام الله والبيرة Ramallah and Al-Bireh Governorate	سلع معمرة
	مخيمات Camps	ريف Rural	حضر Urban		
Private Car	740	13,288	20,331	34,359	سيارة خصوصية
Gas Cooker/ Electricity	3,368	31,061	34,218	68,647	طباخ غاز/ كهرباء
Refrigerator	3,365	31,008	34,161	68,534	ثلاجة كهربائية
Freezer	598	5,337	7,506	13,441	فريزر
Vacuum Cleaner	1,271	13,536	24,341	39,148	مكنسة كهربائية
Microwave	1,721	18,167	24,033	43,921	ميكرويف
Washing Machine	3,222	30,064	33,462	66,748	غسالة ملابس
Tumble Drier	163	1,775	7,058	8,996	نشافة
Dish Washer	85	1,565	6,773	8,423	جلاية
Filter	97	1,994	6,361	8,452	منقي المياه
Fan	2,902	27,691	27,984	58,577	مروحة كهربائية
Air Conditioner	680	10,875	12,305	23,860	مكيف
Central Conditioner	33	218	1,617	1,868	تكييف مركزي
Central Heating	21	510	4,611	5,142	تدفئة مركزية
Solar Boiler	1,804	24,328	28,783	54,915	سخان شمسي
Home Library	149	3,396	7,894	11,439	مكتبة منزلية

جدول 37: الأسر في محافظة رام الله والبيرة التي يتوفر لديها وسائل تكنولوجيا المعلومات حسب وسيلة تكنولوجيا المعلومات ونوع التجمع، 2017

Table 37: Households in Ramallah and Al-Bireh Governorate Which Have Information Technology Tools by Information Technology Tools and Type of Locality, 2017

Information Technology Tool	نوع التجمع Type of Locality			محافظة رام الله والبيرة Ramallah and Al-Bireh Governorate	وسيلة تكنولوجيا المعلومات
	مخيمات Camps	ريف Rural	حضر Urban		
TV/ LCD/ LED/ S-D screen	2,687	24,752	30,042	57,481	تلفزيون شاشة
T.V	780	8,067	6,839	15,686	تلفزيون عادي
Satellite/ Dish	3,038	29,613	32,252	64,903	صحن لاقط
Telephone Line	1,363	13,370	24,452	39,185	خط هاتف
Palestinian Internet	1,698	16,360	25,749	43,807	خط إنترنت فلسطيني
Israeli Internet	125	3,095	1,176	4,396	خط إنترنت اسرائيلي
Palestinian Mobile	3,283	30,015	33,168	66,466	خطوط نقال فلسطينية
Israeli Mobile	336	10,045	5,331	15,712	خطوط نقال اسرائيلية
Computer	569	5,680	7,712	13,961	أجهزة الحاسوب
Laptop	662	10,516	18,155	29,333	أجهزة اللاب توب
IPAD/ Tablet	422	7,316	12,604	20,342	أجهزة التابلت و IPAD
Smart phone	3,002	28,420	31,569	62,991	أجهزة الهواتف الذكية
Family members who use computers	1,974	19,997	23,829	45,800	أفراد الأسرة الذين يستخدمون الحاسوب

جدول 38: الأسر في محافظة رام الله والبيرة حسب عدد وسائل تكنولوجيا المعلومات المتوفرة ونوع التجمع، 2017

Table 38: Households in Ramallah and Al-Bireh Governorate by Number of IT Tools Available and Type of Locality, 2017

Number of IT Tools Available	Type of Locality			محافظة رام الله والبيرة Ramallah and Al-Bireh Governorate	عدد وسائل تكنولوجيا المعلومات المتوفرة
	مخيمات Camps	ريف Rural	حضر Urban		
Palestinian Internet					خط انترنت فلسطيني
0	1,678	14,824	8,505	25,007	0
1	1,695	16,345	25,724	43,764	1
2	3	12	24	39	2
3+	0	3	1	4	+3
Not Stated	19	21	1,334	1,374	غير مبين
Total	3,395	31,205	35,588	70,188	المجموع
Israeli Internet					خط انترنت اسرائيلي
0	3,251	28,089	33,078	64,418	0
1	108	2,252	1,038	3,398	1
2	10	685	99	794	2
3+	7	158	39	204	+3
Not Stated	19	21	1,334	1,374	غير مبين
Total	3,395	31,205	35,588	70,188	المجموع
Palestinian Mobile					خطوط نقال فلسطينية
0	93	1,169	1,086	2,348	0
1	385	3,422	3,768	7,575	1
2	1,485	11,939	12,577	26,001	2
3+	1,413	14,654	16,823	32,890	+3
Not Stated	19	21	1,334	1,374	غير مبين
Total	3,395	31,205	35,588	70,188	المجموع

جدول 38 (تابع): الاسر في محافظة رام الله والبيرة حسب عدد وسائل تكنولوجيا المعلومات المتوفرة ونوع التجمع، 2017

Table 38 (Cont.): Households in Ramallah and Al-Bireh Governorate by Number of IT Tools Available and Type of Locality, 2017

Number of IT Tools Available	نوع التجمع Type of Locality			محافظة رام الله والبيرة Ramallah and Al-Bireh Governorate	عدد وسائل تكنولوجيا المعلومات المتوفرة
	مخيمات Camps	ريف Rural	حضر Urban		
Israeli Mobile					خطوط نقال اسرائيلية
0	3,040	21,139	28,923	53,102	0
1	251	6,380	3,465	10,096	1
2	64	2,904	1,405	4,373	2
3+	21	761	461	1,243	+3
Not Stated	19	21	1,334	1,374	غير مبين
Total	3,395	31,205	35,588	70,188	المجموع
Computer					أجهزة الحاسوب
0	2,807	25,504	26,542	54,853	0
1	557	5,567	7,414	13,538	1
2	9	92	229	330	2
3+	3	21	69	93	+3
Not Stated	19	21	1,334	1,374	غير مبين
Total	3,395	31,205	35,588	70,188	المجموع
Laptop					أجهزة اللاب توب
0	2,714	20,668	16,099	39,481	0
1	621	9,485	14,302	24,408	1
2	34	804	2,826	3,664	2
3+	7	227	1,027	1,261	+3
Not Stated	19	21	1,334	1,374	غير مبين
Total	3,395	31,205	35,588	70,188	المجموع

جدول 38 (تابع): الاسر في محافظة رام الله والبيرة حسب عدد وسائل تكنولوجيا المعلومات المتوفرة ونوع التجمع، 2017

Table 38 (Cont.): Households in Ramallah and Al-Bireh Governorate by Number of IT Tools Available and Type of Locality, 2017

Number of IT Tools Available	نوع التجمع Type of Locality			محافظة رام الله والبيرة Ramallah and Al-Bireh Governorate	عدد وسائل تكنولوجيا المعلومات المتوفرة
	مخيمات Camps	ريف Rural	حضر Urban		
IPAD/ Tablet					أجهزة التابلت و IPAD
0	2,954	23,868	21,650	48,472	0
1	363	5,814	9,577	15,754	1
2	43	1,111	2,230	3,384	2
3+	16	391	797	1,204	+3
Not Stated	19	21	1,334	1,374	غير مبين
Total	3,395	31,205	35,588	70,188	المجموع
Smart phone					أجهزة الهواتف الذكية
0	374	2,764	2,685	5,823	0
1	542	4,072	4,194	8,808	1
2	1,423	13,073	12,944	27,440	2
3+	1,037	11,275	14,431	26,743	+3
Not Stated	19	21	1,334	1,374	غير مبين
Total	3,395	31,205	35,588	70,188	المجموع
Family members who use computers					أفراد الأسرة الذين يستخدمون الحاسوب
0	1,402	11,187	10,425	23,014	0
1	360	3,597	4,092	8,049	1
2	695	7,365	8,277	16,337	2
3+	919	9,035	11,460	21,414	+3
Not Stated	19	21	1,334	1,374	غير مبين
Total	3,395	31,205	35,588	70,188	المجموع

جدول 39: المساكن المأهولة في محافظة رام الله والبيرة حسب نوع التجمع والطريقة المستخدمة للتخلص من النفايات المنزلية، 2017

Table 39: Occupied Housing Units in Ramallah and Al-Bireh Governorate by Type of Locality and Methods of Solid Waste Disposal, 2017

Type of Locality	الطريقة المستخدمة للتخلص من النفايات المنزلية Methods of Solid Waste Disposal						نوع التجمع
	المجموع Total	غير مبين Not Stated	أخرى Other	القاؤها بشكل عشوائي Thrown Randomly	حرقها Burned	القاؤها في اقرب حاوية Throwing it in the Nearest Container	
Ramallah and Al-Bireh Governorate	70,188	1,339	340	239	1,581	66,689	محافظة رام الله والبيرة
Urban	35,588	1,299	9	36	129	34,115	حضر
Rural	31,205	21	331	202	1,451	29,200	ريف
Camps	3,395	19	0	1	1	3,374	مخيمات



State of Palestine
Palestinian Central Bureau of Statistics
Population, Housing and Establishments Census 2017

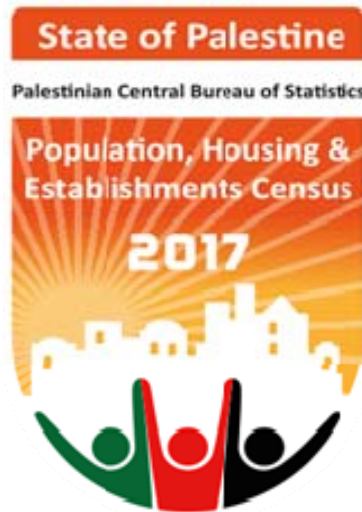

Housing Report
Final Results
Ramallah and Al-Bireh Governorate



December, 2019

PAGE NUMBERS OF ENGLISH TEXT ARE PRINTED IN SQUARE BRACKETS.
TABLES ARE PRINTED IN ARABIC FORMAT (FROM RIGHT TO LEFT).

This document is prepared in accordance with the standard procedures stated in the Code of Practice for Palestine Official Statistics 2006

© December, 2019
All rights reserved

Citation:

Palestinian Central Bureau of Statistics, 2019. *Population, Housing and Establishments Census 2017: Housing Report – Final Results- Ramallah and Al-Bireh Governorate.* Ramallah - Palestine.

All correspondence should be directed to:
Palestinian Central Bureau of Statistics
P. O. Box 1647, Ramallah – Palestine.
Tel: (970/972) 2 2982700
Fax: (970/972) 2 2982710
Toll Free: 1800300300
E-Mail : diwan@pcbs.gov.ps
Website: <http://www.pcbs.gov.ps>

Reference ID: 2494

Printing of this report was funded by the People's Republic of China



Acknowledgment

The Palestinian Central Bureau of Statistics wishes to express its gratitude to all of the Palestinian people, who contributed to the success of the Population, Housing and Establishments Census, 2017. PCBS commends their full cooperation in delivering the information and data needed. PCBS would like also to thank its unknown soldiers – the staff – for their dedication and devoted and exceptional efforts in all phases of the Census. PCBS further expresses special thanks to the efforts of the President and members of the Central Operations Room, president and members of the Census Executive Committee, District Operations Rooms and Governorates' Census Managers and their assistants, support staff, media coordinators, field supervisors, crew leaders and enumerators. PCBS thanks all of the committees and teams of the Census.

Moreover, PCBS expresses special gratitude and appreciation to the political leadership, represented by His Excellency, President Mahmoud Abbas – Abu Mazen, and the Palestinian government, represented by His Excellency, Dr. Rami Al-Hamdallah, the Prime Minister for their full support to the project.

The 2017 Population, Housing and Establishments Census was implemented by a technical team from the Palestinian Central Bureau of Statistics, with funding from the Palestinian government, the Norwegian Representative Office to the State of Palestine, the Swiss Development Cooperation Agency (SDC), the Swedish International Development Agency (SIDA), the Netherlands Representative Office, Deutsche Gesellschaft für Internationale Zusammenarbeit (GIZ) GmbH, the European Union – European Commission as well as United Nations Population Fund (UNFPA), United Nations Development Programme (UNDP), the Spanish Agency for International Development Cooperation (AECID), the Japanese Government, the Italian Cooperation (AICS), (UNICEF), Save the Children, Palestine for Development Foundation, and (UNWOMEN). PCBS expresses its deepest gratitude and appreciation for their generous funding to the project.

Special thanks are expressed as well to the Hashemite Kingdom of Jordan, represented by its General Statistics Department for their generous loaning of 7500 tablets to implement the census.

The Census is a national project that benefited from support and contribution of all ministries, official, private and civil society organizations. It also received help from universities, local government units including village councils and municipalities, and the Central Elections Commission, which provided premises and offices as well as training halls. Furthermore, the public and private audio-visual and printed media, as well as the PalTel, Jawwal and Ooredoo Companies who contributed in the media campaign at all stages. Additional contribution was received from chieftains and families as well as opinion leaders, who helped overcome obstacles. We cannot forget the prominent role played by governors who followed the project step by step since the outset. They also contributed to solving problems, which facilitated success. Many regional and international organizations also provided highly appreciated support.



Work Team

- **Report Preparation**

Mohammad Shaheen

Ruba Qubbaj

- **Maps Design**

Imtithal Al Shuaibi

- **Dissemination Standards**

Hanan Janajreh

- **Preliminary Review**

Omayma AL-Ahmad

Maher Sbieh

Rania Abu Ghaboush

- **Final Review**

Inaya Zidan

- **Overall Supervision**

Ola Awad, Ph.D

President of PCBS/ National Director of Census

Notice For Users

- The percentages in the main findings chapter were calculated on the cases with specified characteristics only.
- Population and Housing data in this report are based on the actually counted population and the occupied housing units with private households and doesn't include the collectives households and the counted population in it.
- In some tables the total of percentages might not add up to 100% due to rounding.
- For more information about the methodology and data quality, please refer to the report titled "Census Final Results- Summary" which is available at:

<http://www.pcbs.gov.ps/Downloads/book2383.pdf>

Table of Contents

Subject	Page
List of Tables	
Introduction	
Chapter One: Terms, Indicators and Classifications	[19]
1.1 Terms and Indicators	[19]
1.2 Classifications	[25]
Chapter Two: Main Findings	[27]
2.1 The Numbers of Occupied Housing Units	[27]
2.2 Occupied Housing Units by Type of Housing Unit	[27]
2.3 Occupied Housing Units by Tenure of Housing Units	[28]
2.4 Housing Density	[29]
2.5 Main Source of Drinking Water	[29]
2.6 Occupied Housing Units by Connection to the Electricity	[29]
2.7 Occupied Housing Units by Type of Toilet Facility used	[29]
2.8 Availability of Durable Goods and Technology Tools	[30]
Statistical Tables	37

List of Tables

Table	Page
Table 1: Selected Main Indicators for Housing Conditions in Ramallah and Al-Bireh Governorate by Type of Locality 1997, 2007, 2017	39
Table 2: Occupied Housing Units in Ramallah and Al-Bireh Governorate by Type of Locality and Number of Rooms in Housing Unit, 2017	40
Table 3: Occupied Housing Units and Persons in Ramallah and Al-Bireh Governorate by Type of Locality, Type of Housing Unit and Number of Rooms in Housing Unit, 2017	41
Table 4: Occupied Housing Units in Ramallah and Al-Bireh Governorate by Type of Locality and Number of Bedrooms in Housing Unit, 2017	45
Table 5: Occupied Housing Units and Persons in Ramallah and Al-Bireh Governorate by Type of Locality, Type of Housing Unit and Number of Bedrooms in Housing Unit, 2017	46
Table 6: Occupied Housing Units and Persons in Ramallah and Al-Bireh Governorate by Type of Locality, Use Improved Drinking Water and Use Improved Sanitation, 2017	50
Table 7: Occupied Housing Units and Persons in Ramallah and Al-Bireh Governorate by Type of Locality and Main Source of Drinking Water to the Household, 2017	51
Table 8: Occupied Housing Units and Persons in Ramallah and Al-Bireh Governorate by Type of Locality, Type of Housing Unit and Main Source of Drinking Water to the Household, 2017	52
Table 9: Occupied Housing Units and Persons in Ramallah and Al-Bireh Governorate by Type of Locality and Connection to Electricity in Housing Unit, 2017	56
Table 10: Occupied Housing Units and Persons in Ramallah and Al-Bireh Governorate by Type of Locality, Type of Housing Unit and Connection to Electricity in Housing Unit, 2017	57
Table 11: Occupied Housing Units and Persons in Ramallah and Al-Bireh Governorate by Type of Locality and Type of Toilet Facility Used by the Household, 2017	61
Table 12: Occupied Housing Units and Persons in Ramallah and Al-Bireh Governorate by Type of Housing Unit, Type of Locality and Type of Toilet facility Used by the household, 2017	62
Table 13: Occupied Housing Units in Ramallah and Al-Bireh Governorate by Type of Locality and Area of Housing Unit, 2017	66
Table 14: Occupied Housing Units and Persons in Ramallah and Al-Bireh Governorate by Type of Locality and Availability of Kitchen in Housing Unit, 2017	67

Table	Page
Table 15: Occupied Housing Units and Persons in Ramallah and Al-Bireh Governorate by Type of Locality, Type of Housing Unit and Availability of Kitchen in Housing Unit, 2017	68
Table 16: Occupied Housing Units and Persons in Ramallah and Al-Bireh Governorate by Type of Locality and Availability of Bathroom in Housing Unit, 2017	72
Table 17: Occupied Housing Units and Persons in Ramallah and Al-Bireh Governorate by Type of Locality, Type of Housing Unit and Availability of Bathroom in Housing Unit, 2017	73
Table 18: Occupied Housing Units and Persons in Ramallah and Al-Bireh Governorate by Type of Locality and Availability of Toilet in Housing Unit, 2017	77
Table 19: Occupied Housing Units and Persons in Ramallah and Al-Bireh Governorate by Type of Locality, Type of Housing Unit and Availability of Toilet in Housing Unit, 2017	78
Table 20: Occupied Housing Units and Persons in Ramallah and Al-Bireh Governorate by Type of Locality and Availability Both of Bathroom and Toilet in Housing Unit, 2017	82
Table 21: Occupied Housing Units and Persons in Ramallah and Al-Bireh Governorate by Type of Locality, Type of Housing Unit and Availability Both of Bathroom and Toilet in Housing Unit, 2017	83
Table 22: Households in Ramallah and Al-Bireh Governorate by Type of Locality, Age, Sex of Head of Household and Type of Housing Unit, 2017	87
Table 23: Households in Ramallah and Al-Bireh Governorate by Type of Locality, Type of Housing Unit, Activity Status and Sex of Head of Household, 2017	91
Table 24: Households in Ramallah and Al-Bireh Governorate by Type of Locality, Tenure of Housing Unit, Activity Status and Sex of Head of Household, 2017	93
Table 25: Occupied Housing Units and Persons in Ramallah and Al-Bireh Governorate by Type of Locality and Tenure of Housing Unit, 2017	95
Table 26: Occupied Housing Units and Persons in Ramallah and Al-Bireh Governorate by Type of Locality, Type of Housing Unit and Tenure of Housing Unit, 2017	96
Table 27: Households in Ramallah and Al-Bireh Governorate by Type of Locality, Type of Housing Unit and Type of Household, 2017	100
Table 28: Households in Ramallah and Al-Bireh Governorate by Type of Locality, Tenure of Housing Unit and Type of Household, 2017	102
Table 29: Households in Ramallah and Al-Bireh Governorate by Type of Locality, Tenure of Housing Unit and Household Size, 2017	104

Table	Page
Table 30: Households in Ramallah and Al-Bireh Governorate by Type of Locality, Number of Rooms in Housing Unit and Household Size, 2017	106
Table 31: Palestinian Households and Persons in Ramallah and Al-Bireh Governorate by Type of Locality, Refugee Status of Head of Household and Number of Rooms in Housing Unit, 2017	107
Table 32: Households in Ramallah and Al-Bireh Governorate by Type of Locality and Housing Density (Number of Persons Per Room), 2017	109
Table 33: Households in Ramallah and Al-Bireh Governorate by Type of Locality, Type of Housing Unit and Housing Density (Number of Persons Per Room), 2017	110
Table 34: Households in Ramallah and Al-Bireh Governorate by Type of Locality and Main Source of Energy for Cooking, 2017	112
Table 35: Households in Ramallah and Al-Bireh Governorate by Type of Locality and Main Source of Energy for Heating, 2017	113
Table 36: Households in Ramallah and Al-Bireh Governorate Which Have Durable Goods by Good and Type of Locality, 2017	114
Table 37: Households in Ramallah and Al-Bireh Governorate Which Have Information Technology Tool by Information Technology Tools and Type of Locality, 2017	115
Table 38: Households in Ramallah and Al-Bireh Governorate by Number of IT Tools Available and Type of Locality, 2017	116
Table 39 Occupied Housing Units in Ramallah and Al-Bireh Governorate by Type of Locality and Methods of Solid Waste Disposal, 2017	119

Introduction

The Population, Housing and Establishments Census is a pillar of state building. It is further a legal, developmental and statistical imperative, as prescribed by the General Statistics Law of 2000. It is also a genuine expression of national sovereignty. The State of Palestine is implementing its third census, noting that the first was carried out in 1997 and was followed by a second census in 2007. The present census aims to provide a comprehensive and modern statistical database that creates a digital profile of the Palestinian society in all areas. It additionally fulfills the national needs and in accordance to international recommendations and UN recommendations on the contents of the Census. Consequently, the Census serves as the backbone of planning and developmental policies and strategies formulation.

Most countries implement population censuses once every ten years, as per UN recommendations. Such effort requires a stable and natural environment, which is not available in Palestine because of the procedures of the Israeli occupation and obstacles including the Annexation Wall and settlement expansion. The Wall suffocates those living behind it. On top of this, there are inaccessible military areas not to mention the challenges faced in Jerusalem. On the other hand, there are technological challenges including lack of 3G technology at that time because of the restrictions imposed by the occupation. As a result, the PCBS had to develop a clear comprehensive plan to overcome the challenges and take into account the particularities of the Palestinian context and field difficulties.

The current Census was innovative in its use of modern data collection technology. All phases were implemented using tablets and GIS. Furthermore, special applications were designed for every phase including maps updating, pilot census, delineation, listing and actual population count through to the post enumeration survey. This helped save time and effort in addition to enhancing the quality, harmony of data. Consequently, it became easier to analyze data and reinforce administration and monitoring of fieldwork.

Different crews implemented the census, including managers, assistants, supervisors, crew leaders, enumerators and logistical support teams. They worked day and night to accomplish the census, which generated 11,000 temporary jobs for young graduates in the different phases. They worked for different periods that ranged from one to eight months and received intensive quality training to acquire the necessary skills. This round of census was marked by its fully automated operations including automation of assessment of workers and trainees. This comprised daily tests and final exams. Training halls were equipped with the necessary infrastructure, which saved time and effort needed to select work teams without any human intervention, in compliance with good governance requirements.

The Census is a perfectly national project. Since the outset of preparation and implementation, PCBS initiated ongoing dialogue and consultation with different ministries and official and private organizations as well as civil society organizations. It organized bilateral meetings, symposia and workshops to reach national consensus on the contents of the census. All energies and efforts were employed for its success together with a broad publicity campaign, in coordination with local governmental and non-governmental media outlets. The campaign aimed to raise citizens' awareness of the importance of the census and motivate them to cooperate with its crews. The message of the census reached every house, family and citizen. The entire Palestinian society consolidated efforts and used its human and material resources including premises, offices, training halls, equipment and other resources. The society was also very instrumental in facilitating the work of field teams and solving the

obstacles they faced including non-response. The census was in brief an honorable scene of national belonging to implement the slogan “together, we build our nation”.

As we present to you today the final results of the Census, which were published in a record time, we express our extreme happiness and pride of this achievement. We aspire to optimal investment of its data so as they can be translated into services to citizens. We hope census data will contribute to achieving the vision of the government “citizen first”, as development is not possible without statistics.

December, 2019

**Ola Awad, Ph.D
President of PCBS
National Director of Census**

Chapter One

Terms, Indicators and Classifications

1.1 Terms and Indicators

The following terms and indicators are defined in accordance with the glossary and guide statistical indicators issued by PCBS and certified on the latest international recommendations in statistics and consistent with international systems.

Geographical, Administrative and Statistical Divisions

According to current administrative divisions, Palestine is divided into two geographic regions: the West Bank and Gaza Strip.

1. **West Bank** is divided into 11 Governorates (Jenin, Tubas and Northern Valleys, Tulkarm, Nablus , Qalqiliya, Salfit, Ramallah & Al-Bireh, Jericho & AlAghwar (Ariha), Jerusalem (Al Quds), Bethlehem (Beit Lahm), and Hebron (Al Khalil)).
2. **Gaza Strip** is divided into 5 Governorates (North Gaza, Gaza, Deir Al Balah, Khan Yunis, Rafah).

Locality:

A permanently inhabited place which has an independent municipal administration, or a permanently inhabited separated place not included within the formal boundaries of another locality and not have an independent administrative authority.

Type of Locality:

Localities have been divided into three types: Urban, Rural, Camp

1. **Urban:** Each locality that run by local municipality regardless the population size and other provided services based on Ministry of Local Government criteria.
2. **Rural:** Each locality that run by local council (not a municipality) and does not meet the definition of urban or camp based on the Ministry of Local Government criteria.
3. **Camp:** It refers to all localities run by the United Nations Refugees and Work Agency in the Near East (U.N.R.W.A.).

Population Census:

The total process of planning, collecting, compiling, evaluating, disseminating, and analyzing demographic, economic and social data at the smallest geographic level pertaining at a specific time, to all persons in a State, and citizens who are temporarily outside the borders of the State.

Household:

One person or a group of persons with or without a household relationship, who live in the same housing unit, share meals and make joint provision of food and other essentials of living. In PHC-2017, the household includes:

1. Original members of the household living in the household home on the night of 1st December 2017
2. Visitors from outside Palestine who spent the night of 1st December 2017 in the household home (relatives or non-relatives)
3. Visitors from the same country (residents of the West Bank and Gaza Strip) (the entire family) if they are spending the period from 01-24 December 2017 with the household.
4. Home servants, drivers, cooks or the like who work for the household and regularly live with it.

5. New-borns who are born before the night of 01 December 2017, who are still alive on the night of 1st December 2017, whether they were in the household home or still at hospital.
6. Individuals living with the household and who spent the night of 1st December 2017 with the household and passed away after the night of 1st December 2017.
7. Individuals living with the household, but who were not present on the night of 1st December 2017 with the household; they including the following groups:
 - Individuals who spent the night of 1st December 2017 visiting another household in Palestine.
 - Workers of night shifts in factories, hospitals, airports, crossing points or any other workplace.
 - Household members who spent the night of 1st December 2017 travelling on public roads within Palestine.
 - Fishermen who spent the night of 1st December 2017 on boats and ships in territorial waters.
 - Household members working with security apparatuses wherever they are on the night of 1st December 2017.
 - Household members residing with the household and who happen to be temporarily outside Palestine for a period of less than a year for purpose of work and who return regularly every year; or who are on business, tourism, visits, pilgrimage, umra (semi-pilgrimage, Islamic ritual), treatment or other trips.
 - Patients who spent the night of 1st December 2017 in hospitals and their escorts as well as any members who spent the night of 1st December 2017 in the detention and arrest centres in police states and the like.
 - Household members who spent the night of 1st December 2017 in worship places (like mosques, churches)
 - Household members who usually reside with the household, but were in a hotel inside Palestine on the night of 1st December 2017.
 - Students who study abroad regardless of the duration of their absence abroad.
 - Students who study in universities, institutes and other centres inside Palestine regardless of their whereabouts on the night of 1st December 2017.
 - Household members detained in Israeli prisons regardless of the duration of their imprisonment/ detention.
 - Household members residing regularly with the household, but who are not present with their family on the night of 1st December 2017, regardless of the reason.

The following categories shall be excluded of the list of household members:

1. Household members who passed away before the night of 1st December 2017.
2. Household members born after the night of 1st December 2017.
3. Household members who on the night of 1st December 2017 were regular residents of senior people houses, orphanages or public students housing (students who do not have a regular place of residence in Palestine), psychiatric asylums, Palestinian prisons. Residents of such places will be counted in their place of residence.

The type of households that underwent enumeration may be divided into:

1. **Private Households:** The households included in the aforementioned definition of the household.
2. **Collective (Institutional Households):** It refers to the households enumerated in the aforementioned collective households.

Palestinian Household:

It is the private household whose head holds the Palestinian nationality.

Types of Private Households:

1. **A one-person household:** It is the household comprised of one individual.
2. **Nuclear household:** It is the living household comprised of a couple only; a couple and a son or a daughter (own not adopted son or daughter) or more; or a male head of a household with a son or a daughter or more; or a female head of a household with a son or a daughter or more. It is worthy to note that no other relatives or non – relatives live with this household.
3. **Extended Household:** A household of at least one nuclear household together with other relatives.
4. **Composite Household:** Refers to household consisting of at least one nuclear household with other non-relatives.

Sex:

It is classified into male and female.

Age in Completed Years:

The completed age in years of the person enumerated, which is the difference between the date of birth and the census reference period.

Refugee Status:

This status relates to the Palestinians who were forced to leave their land in Palestine which occupied by Israel in 1948. It applies to their male sons and grandchildren.

1. **Registered Refugees:** It applies to registered refugees holding refugee registration cards issued by UNRWA.
2. **Non-Registered Refugees:** It applies to unregistered refugees who do not hold refugee registration cards issued by UNRWA.
3. **Non-Refugee:** It applies to any Palestinian not categorized under any of the two aforementioned status.

Employed:

Persons aged 7 years and over who were work at least one hour during the reference period, or who were not at work during the reference period, but held a job or owned business from which they were temporarily absent (because of illness, vacation, temporarily stoppage, or any other reason). The employed person is normally classified in one of two categories according to the number of weekly work hours, i.e. 1–14 work hours and 15 work hours and above. Also the absence due to sick leave, vacation, temporarily stoppage, or any other reason.

Labor Force Status:

A person's work status in terms of being inside or outside the labor force and also classified as follows:

1. **Employed 1-14 work hours:** Persons aged 7 years and over who were at work for at least one hour or were not at work during the reference week but held a job or owned a business from which they were temporarily absent and usually working hours 1-14 hours per week.
2. **Employed 15-34 work hours:** Persons aged 7 years and over who were at work for at least one hour or were not at work during the reference week but held a job or owned a business from which they were temporarily absent and usually working hours 15-34 hours per week.

3. **Employed 35-45 hours or more:** Persons aged 7 years and over who were at work during the reference week and held a job or owned a business from which they were temporarily absent and usually working hours 35-45 hours per week.
4. **Employed 46 hours or more:** Persons aged 7 years and over who were at work during the reference week and held a job or owned a business from which they were temporarily absent and usually working hours 46 hours or more per week.
5. **Does not work but want to work -Ever employed actively seeking a job during the Last 4 weeks:** Those individuals aged 7 years and over who worked for more than two weeks continuously during the past reference period, i.e. this individual did not work even for one hour during the reference week (last week that precedes the night of reference period), although he wants to work and actively seeking a job during the last 4 weeks preceding the interview, by one method of the following: registration at employment office, or registration at a labor union, or asking friends or relatives, or a personal visit to the premises, or reading the newspaper in order to obtain jobs, or searching for a building or land or machinery or equipment in order to establish a private project or seek financial resources. Note: this category is those who worked in the previous two weeks continuously for the last three years.
6. **Does not work and wants to work – never employed actively seeking a job during the last 4 weeks:** Those individuals aged 7 years and over who did not work at all during the last period, were not absent from a job, were available for work and actively seeking a job during the last 4 weeks preceding the interview, by one method of the following: registration at an employment office, or registration at a labor union, or asking friends or relatives, or a personal visit to the premises, or reading the newspaper in order to obtain jobs, or searching for a building or land or machinery or equipment in order to establish a private project or seek financial resources.

Does not work and does not want to work:

Individuals aged 7 years or over for whom the concept of employed or unemployed does not apply, are classified outside the labor force in the sense that this individual did not work even one hour during the reference period, nor is looking for work and does not wish to work and falls under this definition:

7. **Full-time studying / training:** Individuals aged 7 years and above who regularly study in order to obtain a qualified skill and not linked to work during the reference period. It should be noted here that household chores and hobbies are excluded from the concept of employment.
8. **Full-time housekeeping:** females aged 7 years and above not working and not looking for work and not attending regular study and aims to serve the household. This does not include the servicing other households for payment in kind or cash .
9. **Disabled /old age / illness:** An individual aged 7 years and above who cannot do any kind of work due to chronic illness or disability. This category also includes all individuals who are unable to work because of old age.
10. **The existence of income:** If an individual is able to work but does not work and did not wish to work nor look for work because there is revenue or a source of income.
11. **Retirement:** If an individual is able to work but does not work and did not wish to work nor look for work because of his retirement.
12. **Other:** Includes any individual for which all the previously stated did not apply, such as a prisoner, or individual capable of work but not wishing or looking for work and who has no income, such as sons and daughters who are not attending school and do not apply to any situation mentioned previously.

Housing Unit:

A housing unit is a separate and independent place (a building or part of a building) intended for habitation by a single household, or one not intended for habitation but occupied as housing unit by a household at the time of the census. The housing unit may be an occupied or vacant, an occupied non-conventional housing unit or any other place occupied as housing unit by a household at the time of the census. This category includes housing unit of various levels of permanency and acceptability for habitation.

Housing Unit type:

Housing unit type may refer to any of the following:

1. **Villa:** A separately established building that is usually constructed from clean stone. It is constructed for the living of one household and consists of a 2 - suite – single or double or multiple floors connected through internal stairs. One of the suites is constructed as bedrooms whereas the second suite is constructed for reception and involves the kitchen and other related services. In general, the villa is surrounded by a garden regardless of the area of this garden, which is surrounded by boarding wall or fence. Villas normally have roofed parking area (garage). Villas also may include separate small building or extension as part of them.
2. **House:** A building usually established for the residence of one household or more. The house may be comprised of single story or more that is utilized by a single household. Nevertheless, if the house is divided into housing units each of which has its own utilities and occupied by a different household, each housing unit would be classified as an apartment.
3. **Apartment:** It is a part of a building or a house, consisting of one room or more and annexed with kitchen, bathroom and toilet, which are all, closed by external door, leading to the road through a stair way and/or path way. It is prepared usually for one household.
4. **Independent Room:** It is a separate room with no kitchen, bathroom nor toilet, but sharing with other households these basic services, and it is prepared for living.
5. **Tent:** It is made of textile, wool, or hair. It is typically used in the Bedouin Localities.
6. **Marginal\Caravan\Barracks:** It is a separate established building, temporary and unconventional building, It is usually comprised of one or more rooms. The main construction material of the ceiling and the external walls is made of zinc, tibble, reinforced fiber, or building Its ceiling is made of wood or similar materials and the external walls is made of cement bricks and other materials, regardless of their current use and the external walls materials.
7. **Other:** It refers to any type of housing unit other than the aforementioned. Examples of this type include cottages, caves, grottos, and booths occupied by a tenant during the Census.

Room:

The housing unit or part of the housing unit surrounded with walls and has a ceiling, provided that its area is not less than 4m². If the area of the glassy balcony equals or surpasses more than 4m² and is used for living purposes, it is considered a room. Likewise, the salon or living room is considered a room. The kitchen, bathroom, paths and toilet are not considered rooms. Areas allocated for animals and poultry along with those used for work purposes only, are not considered rooms.

Tenure of the Housing Unit:

This section refers to the household tenure of the housing unit that could be one of the following categories:

1. **Owned:** This category applies when the household or one of the household members (usually live therein) owns the Housing unit.
2. **Rented Unfurnished:** If the housing unit is rented without furniture and the payment is paid on a monthly or annually base.
3. **Rented Furnished:** If the housing unit is rented with furniture.
4. **Without Payment:** If the housing unit is used without any payments.
5. **For Work:** If the housing unit is offered to the household as a result of working relation with one member of the family or more.
6. **Other:** If the tenure of the house is not mentioned above.

Main source of drinking water:

Is the most commonly used source by the family for drinking; it is one of the following cases:

1. **Piped into dwelling:** Transferring water through the water network into the dwelling (through internal pipe extensions) and connecting it to one or more facilities, for example, in the kitchen and / or bathroom.
2. **Protected dug well/protected spring:** The dug well is a deep hole in the ground that has been drilled or excavated to reach the groundwater, where the water can be extracted from it using a pump or other means. The spring is intended to automatically flow groundwater from the ground and may be in a pit or surface flow. In the two cases, the protected well or spring is a dust-protected well, such as bird droppings, insects and other health contaminants, and is separated from the external contaminants and covered so that no pollutant can enter.
3. **Unprotected dug well/unprotected spring:** It is a well or spring without a cover that prevents the arrival of life or any other contaminants to the water surface, and is more exposed to health contaminants.
4. **Rainwater:** Rainwater collected from rooftops or elsewhere and collected in wells or reservoirs. Groundwater is not considered as a collection water for rain. Therefore, the main source of this water is rainwater. Tanks, artesian wells, springs, public water network.
5. **Tanker truck/cart with small tank:** Means large, small or animal-drawn trucks or any means of transporting water using tanks for the housing unit regardless of where the water is stored in the housing unit.
6. **Bottled water:** Water is bought in sealed bottles or gallons, it is not meant that store the water of the house in bottles or gallons.
7. **Public tap:** A source of water available to the public and is usually located in a public square or public place.
8. **Other:** In case the main source of drinking water other than previous case.

Electricity:

1. **Public Network:** Electrical wiring deployed in residential areas and covering all or most of the households in the locality, particularly through electricity companies or local authorities (municipal or village).
2. **Private Generator:** Device used for electric power generation and supply to housing and owned by the owner of the household or group of individuals.
3. **Not Available:** In the case of lack of means and therefore foregoing electricity.

Type of Toilet Facility:

Types of Toilet Facility used by the household.

1. **Flush to piped sewer system:** a public sewer system designed to remove human waste and wastewater from the housing unit to outside. These include pipes, trenches, pumps and disposal mechanisms.
2. **Flush to septic porous tank:** a hole in the ground for the collection of wastewater, and its walls have holes or openings that enable it to leak water to the surrounding land.
3. **Flush to septic tight tank:** a hole in the ground for the purpose of collection of wastewater, and its walls have are tight so that wastewater is not allowed to leak to the surrounding land.
4. **Flush to open drain:** It is the connection of housing unit drains with an area outside the home and not to a public network or a hole (e.g. in the valley.)
5. **no facility/bush/field:** no toilet in the housing unit.
6. **Others:** If the type of toilet used by household members other than the mentioned.

1.2 Classifications

Classifications used in the process of collection and processing of statistical data adopted by PCBS, According to international standards and with the Palestinian privacy.

1. Palestinian Localities Guidance, 2017

Chapter Two

Main Findings

This chapter presents the main results for key indicators of Housing conditions in Ramallah and Al-Bireh Governorate, based on the Population Housing and Establishment Census which was carried out during the period (1/12/2017-24/12/2017).

2.1 The Numbers of Occupied Housing Units

Census data showed that the number of occupied housing units in Ramallah and Al-Bireh Governorate is 70,188, 11.8% of the West Bank housing units. This percentage was 50.7% in urban, 44.5% in rural and 4.8% in camps. (see table 2). The percentage increase of the number of occupied housing 41.4% in comparison with the 2007 Census.

Data also showed that number of persons in occupied housing units totals 321,588 with an increase of 22.6% compared with 2007 census. (see table 5).

Number of Occupied Housing Units and Persons in Ramallah and Al-Bireh Governorate for the Years 1997, 2007, 2017

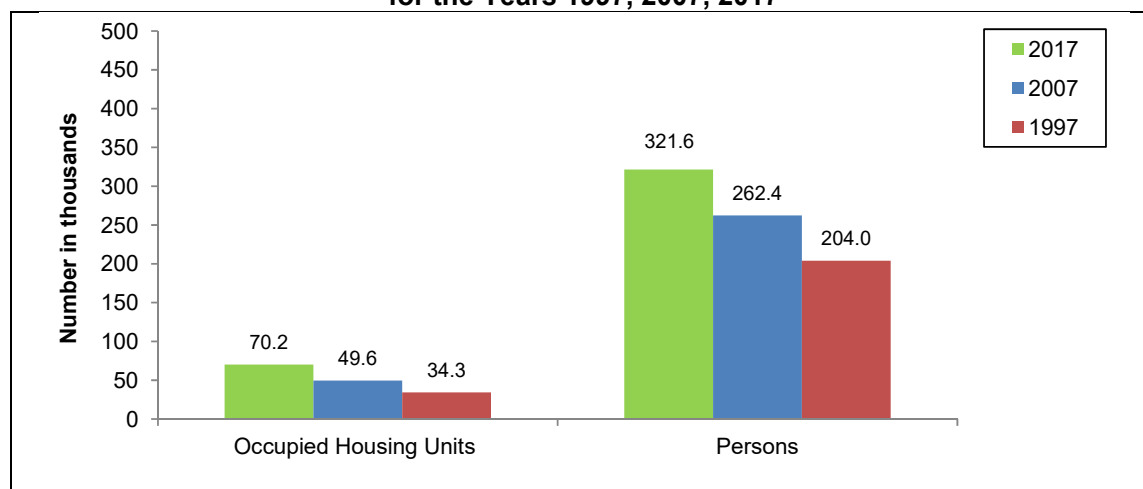

2.2 Occupied Housing Units by Type of Housing Unit

65% of Occupied Housing Units are Classified as Apartments

The census results showed that; 22,080 of occupied housing units are houses 32.1% of the total number of occupied housing units, 44,591 of occupied housing units classified as apartments; 64.8%, and 1,710 of occupied housing units classified as villas; 2.5% (see table 3).

Percentage Distribution of Occupied Housing Units in Ramallah and Al-Bireh Governorate by Type of Housing Unit, 2017

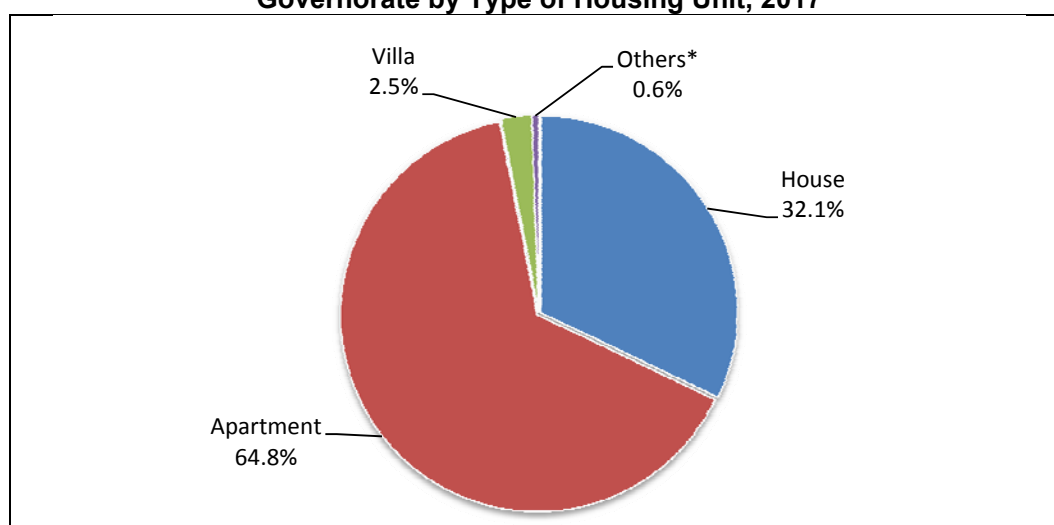

* Others include (Independent Room, Tent, Marginal\Caravan\ Barracks and Other)

2.3 Occupied Housing Units by Tenure of Housing Unit

84% of Occupied Housing Units Owned by of the Household

The Census finding showed that the majority of 57,758 of the occupied housing units in Ramallah and Al-Bireh Governorate are owned by one of the household's members. This constitutes 83.9% of the total number of the occupied housing units. On the other hand, the unfurnished rented occupied housing units constitute 12.9% or 8,907 of the occupied housing units. (see table 25).

Percentage Distribution of Occupied Housing Units in Ramallah and Al-Bireh Governorate by Tenure of Housing Unit, 2017

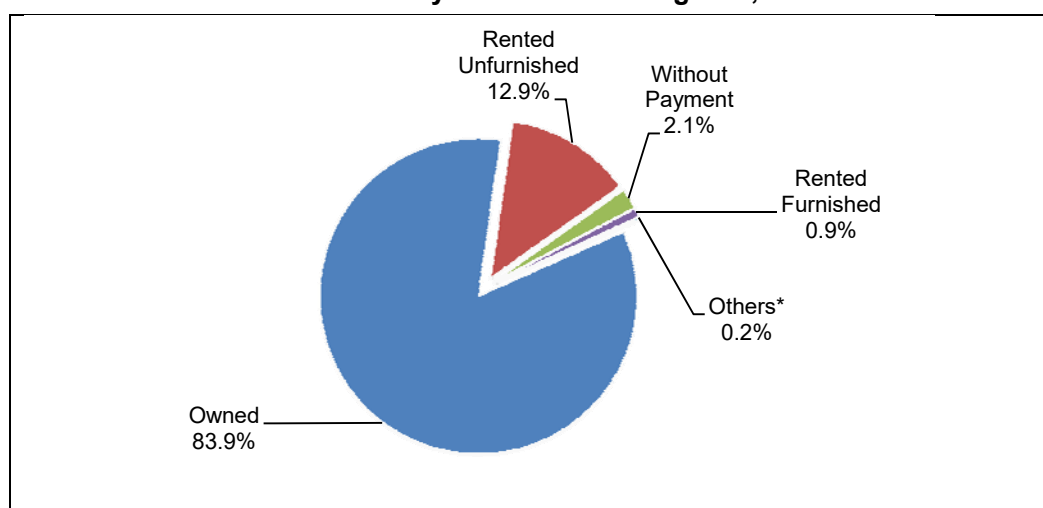

* Others include (For Work and Others)

2.4 Housing Density

Camps has the Highest Housing Density

Average housing density (number of persons per room) in Ramallah and Al-Bireh Governorate are 1.1 person per room, and 1.0 person per room in urban and in 1.2 rural, and reached 1.3 person per room in camps. The results also indicated that 2.7% of the households live in housing units with housing density 3 persons and more per room; this percentage was 1.8% in urban compared to 3.6% in rural, and 3.9% in camps (see table 32).

2.5 Main Source of Drinking Water

99% of Households Use Improved Drinking Water Source

The results showed that the piped into dwelling are the main source of drinking water for 62,665 households; distributed in urban, rural and camps respectively as follows 30,621, 28,698 and 3,346. (see table 7).

99.2% of households use an Improved drinking water source (piped into dwelling, protected dug well/ protected spring, rainwater, bottled water and public tap), 99.5% in urban and 98.7% in rural, compared to 99.9% in camps. (see table 6).

Occupied Housing Units in Ramallah and Al-Bireh Governorate by Main Source of Drinking Water, 2017

Main Source of Drinking	Occupied Housing Units
Piped Into Dwelling	62,665
Bottled Water	4,433
Protected Dug well/Protected Spring	910
Truck/Cart With Small Tank Tanker	445
Rainwater	274
Others	81
Unprotected Dug well/Unprotected Spring	41

2.6 Occupied Housing Units by Connection to the Electricity

The Census findings showed that the majority of the occupied housing units in Ramallah and Al-Bireh Governorate is supplied with electricity from the electricity network at 99.4% of the occupied housing units totaling 68,466 housing unit. The housing units using electricity generators is 331 housing unit. On the other hand 52 occupied housing units are not connected to the electricity network. (see table 9).

2.7 Occupied Housing Units by Type of Toilet Facility Used

Findings showed that the percentage of occupied housing units in Ramallah and Al-Bireh Governorate which are connected to piped sewer system is 29.8%. The percentage of occupied housing units which connected to septic porous tank or septic tight tank is 69.7% and the percentage of occupied housing units that are connected to flush open drain or with no facility/bush/field is 0.5%. (see table 11).

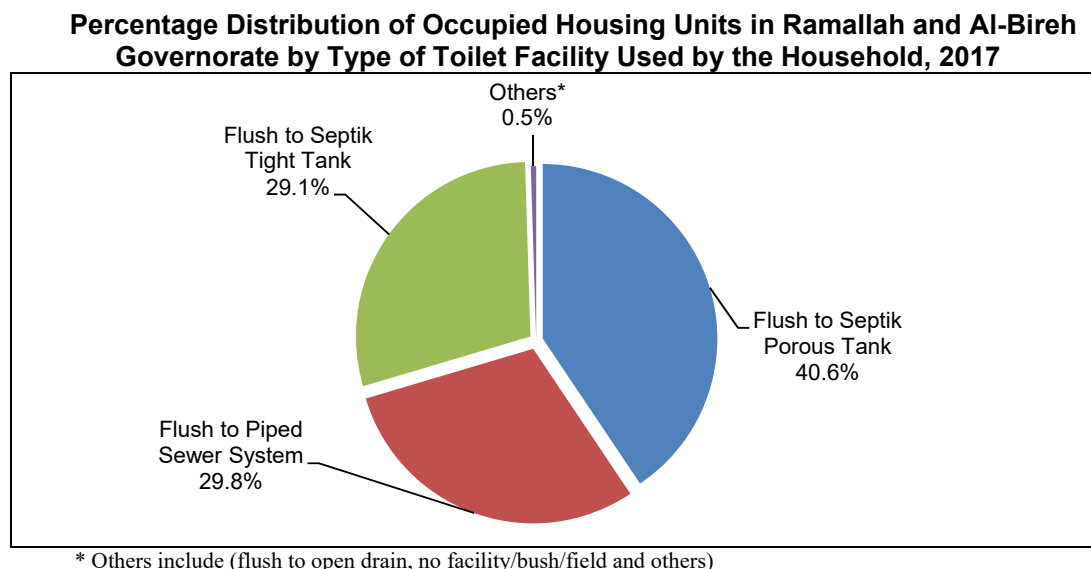

2.8 Availability of Durable Goods and Technology Tools

The Availability of Durable Goods and Technology Tools were the Lowest at the Households living in the Camps

According to the Census findings, gas/electric cookers, refrigerators, washing machines, and satellite dishes are available to most households in Ramallah and Al-Bireh Governorate.

Additionally, the results showed that; 49.9% of households in Ramallah and Al-Bireh Governorate have a private car, with clear variation between urban, rural and camps localities (59.3%, 42.6% and 21.9% respectively). As for households have TV/ LCD/ LED/ S-D screen results showed that 83.5%, of households have such goods, of which 87.8%, 79.4%, and 79.6% in urban, rural and camps respectively. (see tables 36, 37).