



دولة فلسطين

الجهاز المركزي للإحصاء الفلسطيني

التعداد العام للسكان والمساكن والمنشآت 2017



تقرير المساكن
النتائج النهائية
محافظة نابلس



تم إعداد هذا التقرير حسب الإجراءات المعيارية المحددة في ميثاق الممارسات للإحصاءات الرسمية الفلسطينية 2006

© ربيع الثاني 1441هـ - كانون أول، 2019.

جميع الحقوق محفوظة.

في حالة الاقتباس، يرجى الإشارة إلى هذه المطبوعة كالتالي:

الجهاز المركزي للإحصاء الفلسطيني، 2019. التعداد العام للسكان والمساكن والمنشآت 2017: تقرير المساكن - النتائج النهائية. محافظة نابلس. رام الله - فلسطين.



القدس
عاصمة الثقافة الإسلامية
al QUDS
Jerusalem, Capital of Islamic Culture 2018

جميع المراسلات توجه إلى:

الجهاز المركزي للإحصاء الفلسطيني

ص.ب. 1647، رام الله - فلسطين

هاتف: (970/972) 2 2982700

فاكس: (970/972) 2 2982710

الرقم المجاني: 1800300300

بريد إلكتروني: diwan@pcbs.gov.ps

صفحة إلكترونية: <http://www.pcbs.gov.ps>

الرقم المرجعي: 2491

تم تمويل طباعة هذا التقرير من جمهورية الصين الشعبية



محمود عباس

رئيس دولة فلسطين

رئيس اللجنة التنفيذية لمنظمة التحرير الفلسطينية

1791



يعتبر التعداد العام للسكان والمساكن والمنشآت ركناً أساسياً من أركان النظام الإحصائي الرسمي في أي دولة، حيث يأتي تنفيذه عام 2017 استحقاقاً قانونياً وتنموياً ووطنياً وسيادياً، ويمثل انجازه لبنة أساسية في عملية بناء الدولة، وإرساء أسس التخطيط السليم بمعايير علمية نظراً لما يوفره من إحصاءات دقيقة وتفصيلية لمختلف نواحي الحياة، ويساهم في بناء الدولة الفلسطينية العتيدة وتحقيق الاستقلال السياسي والاقتصادي والاجتماعي والتموي بجوانبه كافة.

وقد تم تنفيذ هذا المشروع الوطني الكبير من خلال استخدام التكنولوجيا والتقنيات الحديثة في جمع البيانات، وشكل تنفيذه تحدياً كبيراً لجميع العاملين فيه كونه ينفذ في ظل ظروف استثنائية تفرضها إجراءات الاحتلال الإسرائيلي، وبفضل عزيمة وإصرار الفريق الوطني للتعداد العام للسكان والمساكن والمنشآت 2017، واحتضان القيادة السياسية جعلت من التغلب على هذا التحدي أمراً ممكناً، حيث نفذ بأيدٍ وبخبراتٍ فلسطينية وقرارٍ فلسطيني مستقل، واستجابةً للحاجات الوطنية في شتى المجالات.

لقد أسهم تنفيذ هذا التعداد الشامل في التأكيد على الهوية والسيادة الوطنية على الأرض الفلسطينية وتحديداً في القدس الشرقية، خاصةً وأن تنفيذه جاء في وقتٍ تشتد فيه الهجمة العنصرية الشرسة على القدس الشريف، والتي كان آخرها القرار الأمريكي الجائر باعتبار القدس عاصمة لدولة إسرائيل، إضافة إلى الممارسات الإسرائيلية اليومية على الأرض من مصادرة للأراضي، وتوسيع وبناء وحدات استيطانية جديدة، الأمر الذي أدى إلى تعثر عملية السلام بل توقفها بشكل تام. وبالرغم من ذلك كله فإن القيادة الفلسطينية وكذلك الحكومة ماضية في خطتها التنموية، فالتنمية أهم الدعامات الضرورية لتأسيس مجتمع ديمقراطي، وبناء انسانٍ حرٍ ملتزم بالبادئ الوطنية والإنسانية. فالإحصاءات الدقيقة والعلمية هي العمود الفقري لوضع خططٍ تنموية، مبنية على أسسٍ سليمة تشكل



رافعةً للتطور والازدهار، لذا فإننا نرى في النتائج التي خلص اليها التعداد مرجعاً مهماً لخطط وسياسات التنمية خلال العقد القادم.

إن البيانات التي وفرها التعداد ستمكن القيادة والحكومة الفلسطينية والجهات الرسمية كافة، من وضع الخطط والبرامج المستقبلية وترجمتها الى خطط وبرامج لمواصلة عملية التنمية والتطوير والبناء، وتقديم أفضل الخدمات لأبناء شعبنا الفلسطيني وقطاعاته المختلفة.

لقد أبدى المجتمع الدولي اهتماماً بالغاً بهذا المشروع التنموي وعبر عن اهتمامه من خلال الدعم المادي والفني الذي قدمته بعض الدول الصديقة والمنظمات الدولية والحكومة الأردنية. كما ساهمت العديد من الوزارات والمؤسسات الرسمية والخاصة والأهلية، وكذلك مؤسسات المجتمع المدني في توفير الاحتياجات اللوجستية للتعداد ودعم ومساندة طواقم العمل ومساهماتهم في تذليل العقبات وتوفير متطلبات النجاح. فلهم جميعاً كل الشكر والتقدير.

إننا اذ نهدي هذا الإنجاز التاريخي الى كل فلسطيني، لنعبر عن تقديرنا وشكرنا لأسرة الجهاز المركزي للإحصاء الفلسطيني وفريق التعداد رئيساً وكوادر وعاملين على اصرارهم وعطائهم وتقانيهم في تحقيق هذا الإنجاز الوطني الهام الذي نفتخر به جميعاً.

وتفضلوا بقبول فائق الاحترام،

رام الله في: 04/09/2018م

محمود عباس

رئيس دولة فلسطين

رئيس اللجنة التنفيذية لمنظمة التحرير الفلسطينية

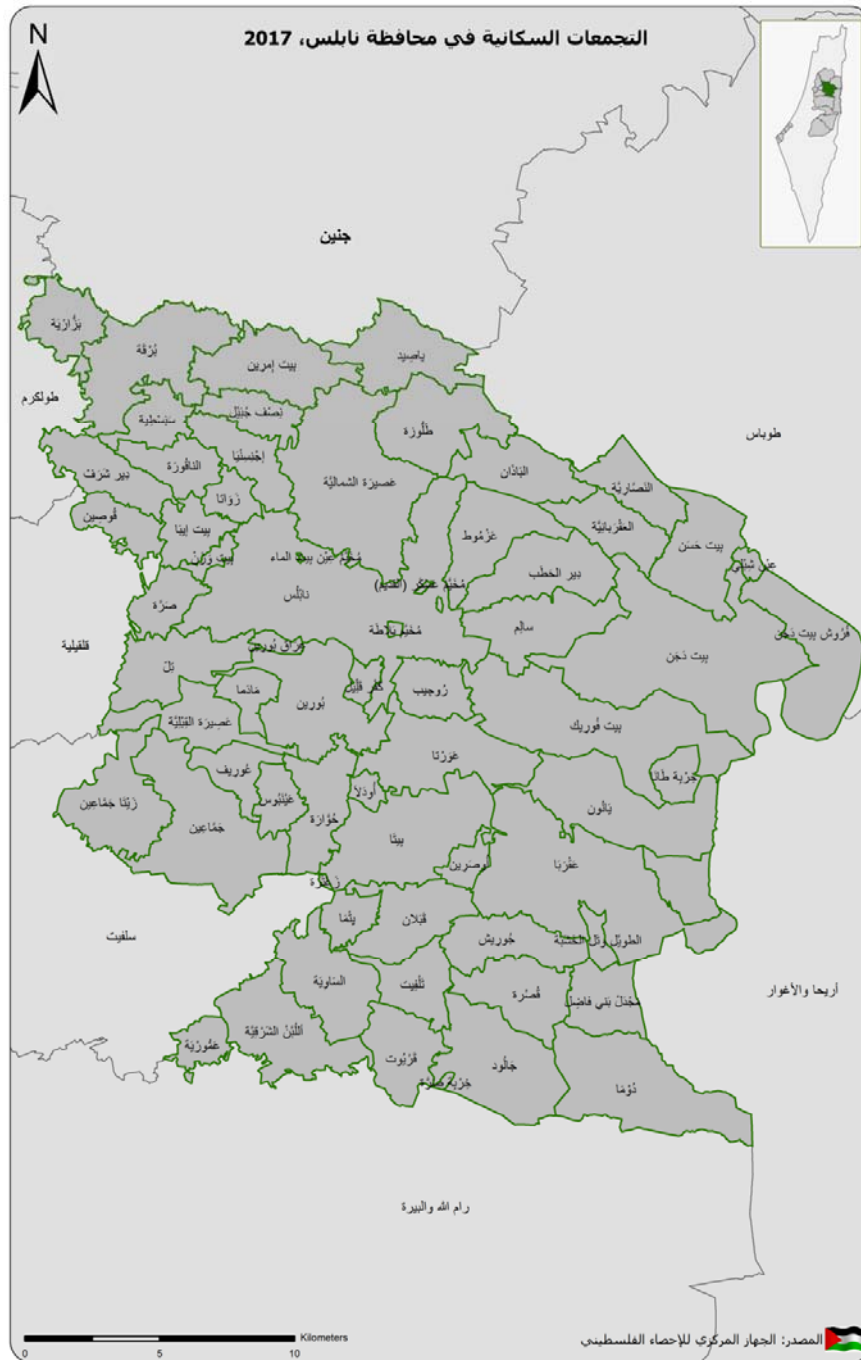

شكر وتقدير

يتقدم الجهاز المركزي للإحصاء الفلسطيني بالشكر والتقدير إلى كافة أبناء شعبنا الفلسطيني الذين ساهموا في إنجاح التعداد العام للسكان والمساكن والمنشآت 2017 من خلال حرصهم وتعاونهم بالإدلاء بالبيانات المطلوبة، وإلى الجنود المجهولين أبناء الأسرة الإحصائية، على تفانيهم في العمل، وجهودهم الحثيثة والاستثنائية التي بذلوها في تنفيذ هذا المشروع بكافة مراحله، ونخص بالذكر جهود رئيس وأعضاء غرفة العمليات المركزية، ورئيس وأعضاء اللجنة التنفيذية للتعداد، وغرف العمليات الفرعية، ومدراء التعداد في المحافظات ومساعدوهم، والطواقم المساندة، والمنسقون الإعلاميون، والمشرفون الميدانيون، والمراقبون، والعدادون، وكافة اللجان وفرق العمل العاملة على التعداد.

كما يتقدم الجهاز بجزيل الشكر والتقدير إلى القيادة السياسية ممثلة بفخامة السيد الرئيس محمود عباس "أبو مازن" حفظه الله، وإلى الحكومة الفلسطينية ممثلة بدولة الأخ أ. د. رامي الحمد لله على دعمهم واهتمامهم ومواكبتهم لسير العمل على المشروع.

لقد تم تخطيط وتنفيذ التعداد العام للسكان والمساكن والمنشآت 2017، بقيادة فريق فني من الجهاز المركزي للإحصاء الفلسطيني، وبدعم مالي من الحكومة الفلسطينية، ومكتب الممثلة النرويجية لدى دولة فلسطين، والوكالة السويسرية للتنمية والتعاون (SDC)، ووكالة التعاون السويدية (SIDA)، والممثلة الهولندية، والوكالة الألمانية للتعاون الدولي (GIZ)، والاتحاد الأوروبي- المفوضية الأوروبية (EU)، وصندوق الأمم المتحدة للسكان (UNFPA)، وبرنامج الأمم المتحدة الإنمائي (UNDP)، والوكالة الإسبانية للتعاون الإنمائي الدولي (AECID)، والحكومة اليابانية، والتعاون الإيطالي (AICS)، ومنظمة الأمم المتحدة للطفولة (UNICEF)، ومؤسسة إنقاذ الطفل، وصندوق الاستثمار الفلسطيني، وهيئة الأمم المتحدة للمرأة (UNWOMEN)، فلهم جميعاً كل الشكر والتقدير على مساهمتهم القيمة في تمويل هذا المشروع.

ويتقدم الجهاز أيضاً بجزيل الشكر وعظيم الامتنان، إلى حكومة المملكة الأردنية الهاشمية ممثلة بدائرة الإحصاءات العامة على مساهمتهم الكريمة بتوفير 7500 جهاز لوحي (Tablet) على سبيل الإعارة؛ لاستخدامها في تنفيذ التعداد.

وكون التعداد مشروعاً وطنياً؛ فقد ساهمت العديد من الوزارات، والمؤسسات الرسمية والخاصة والأهلية، وكذلك مؤسسات المجتمع المدني، والجامعات، والهيئات المحلية من مجالس وبلديات، ولجنة الانتخابات المركزية، في توفير الاحتياجات اللوجستية للتعداد من مقرات ومكاتب وقاعات تدريب، كما ساهمت وسائل الإعلام الرسمية والخاصة بأنواعها المرئية والمسموعة والمكتوبة، وشركة الاتصالات الفلسطينية، وشركتي جوال وأوريدو في الحملة الإعلامية للتعداد بكافة المراحل، إضافة إلى وجهاء العشائر والعائلات وقادة الرأي والتأثير على دورهم في تذليل العقبات وتسهيل عمل فريق التعداد، ولا ننسى الدور الهام الذي قام به المحافظين من خلال مواكبتهم ومتابعتهم المباشرة للمشروع منذ البداية، ومساهمتهم في تذليل العقبات وتوفير كافة متطلبات النجاح، إضافة إلى دعم وتعاون العديد من المؤسسات والمنظمات الإقليمية والدولية، فلهم جميعاً كل الشكر والتقدير.

فريق العمل

- إعداد التقرير

محمد شاهين

ربى القبيج

- تصميم الخرائط

امنتال الشعيبي

- تدقيق معايير النشر

حنان جناجره

- المراجعة الأولية

اميمة الأحمد

ماهر صبيح

رانيا أبو غبوش

- المراجعة النهائية

عنايه زيدان

- الإشراف العام

د. علا عوض

رئيس الجهاز/ المدير الوطني للتعداد

تنويه للمستخدمين

- تم احتساب النسب في فصل النتائج الرئيسية على أساس الحالات المبينة خصائصها فقط.
- تستند بيانات السكان والمساكن في هذا التقرير إلى عدد السكان الذين تم عددهم فعلاً، والمقيمين في مساكن مأهولة بأسر خاصة ولا يشمل المساكن العامة والأفراد القاطنين فيها
- مجموع النسب المئوية في بعض الجداول قد لا يساوي 100% نتيجة التقريب.
- للحصول على معلومات حول المنهجية وجودة البيانات يمكن الرجوع إلى تقرير ملخص النتائج النهائية للتعداد - والمتوفر على الرابط الآتي:

<http://www.pcbs.gov.ps/Downloads/book2383.pdf>

قائمة المحتويات

الصفحة	الموضوع
	قائمة الجداول
	المقدمة
23	المصطلحات والمؤشرات والتصنيفات
23	1.1 المصطلحات والمؤشرات
30	2.1 التصنيفات
31	النتائج الرئيسية
31	1.2 أعداد المساكن المأهولة
32	2.2 المساكن المأهولة حسب نوع المسكن
32	3.2 المساكن المأهولة حسب حيازة المسكن
33	4.2 كثافة السكن
33	5.2 المصدر الرئيسي لمياه الشرب
34	6.2 المساكن المأهولة حسب الاتصال بالكهرباء
34	7.2 المساكن المأهولة حسب نوع المراض المستخدم
35	8.2 توفر السلع المعمرة ووسائل تكنولوجيا المعلومات
37	الجداول الاحصائية

قائمة الجداول

الجدول	الصفحة
جدول 1: مؤشرات مختارة لظروف السكن في محافظة نابلس حسب نوع التجمع 1997، 2007، 2017	39
جدول 2: المساكن المأهولة في محافظة نابلس حسب نوع التجمع وعدد الغرف في المسكن، 2017	40
جدول 3: المساكن المأهولة والأفراد في محافظة نابلس حسب نوع التجمع ونوع المسكن وعدد الغرف في المسكن، 2017	41
جدول 4: المساكن المأهولة في محافظة نابلس حسب نوع التجمع وعدد الغرف المخصصة للنوم في المسكن، 2017	45
جدول 5: المساكن المأهولة والأفراد في محافظة نابلس حسب نوع التجمع ونوع المسكن وعدد الغرف المخصصة للنوم في المسكن، 2017	46
جدول 6: المساكن المأهولة والأفراد في محافظة نابلس حسب نوع التجمع واستخدام مياه الشرب الآمنة، واستخدام الصرف الصحي المحسن، 2017	50
جدول 7: المساكن المأهولة والأفراد في محافظة نابلس حسب نوع التجمع والمصدر الرئيسي لمياه الشرب لدى الأسرة، 2017	51
جدول 8: المساكن المأهولة والأفراد في محافظة نابلس حسب نوع التجمع ونوع المسكن والمصدر الرئيسي لمياه الشرب لدى الأسرة، 2017	52
جدول 9: المساكن المأهولة والأفراد في محافظة نابلس حسب نوع التجمع واتصال المسكن بالكهرباء، 2017	56
جدول 10: المساكن المأهولة والأفراد في محافظة نابلس حسب نوع التجمع ونوع المسكن واتصال المسكن بالكهرباء، 2017	57
جدول 11: المساكن المأهولة والأفراد في محافظة نابلس حسب نوع التجمع ونوع المراض الذي تستخدمه الأسرة، 2017	61
جدول 12: المساكن المأهولة والأفراد في محافظة نابلس حسب نوع التجمع ونوع المسكن ونوع المراض الذي تستخدمه الأسرة، 2017	62
جدول 13: المساكن المأهولة والأفراد في محافظة نابلس حسب نوع التجمع ومساحة مسطح المسكن، 2017	66

الجدول	الصفحة
جدول 14: المساكن المأهولة والأفراد في محافظة نابلس حسب نوع التجمع وتوفر مطبخ في المسكن، 2017	67
جدول 15: المساكن المأهولة والأفراد في محافظة نابلس حسب نوع التجمع ونوع المسكن وتوفر مطبخ في المسكن، 2017	68
جدول 16: المساكن المأهولة والأفراد في محافظة نابلس حسب نوع التجمع وتوفر حمام في المسكن، 2017	72
جدول 17: المساكن المأهولة والأفراد في محافظة نابلس حسب نوع التجمع ونوع المسكن وتوفر حمام في المسكن، 2017	73
جدول 18: المساكن المأهولة والأفراد في محافظة نابلس حسب نوع التجمع وتوفر مرحاض في المسكن، 2017	77
جدول 19: المساكن المأهولة والأفراد في محافظة نابلس حسب نوع التجمع ونوع المسكن وتوفر مرحاض في المسكن، 2017	78
جدول 20: المساكن المأهولة والأفراد في محافظة نابلس حسب نوع التجمع وتوفر حمام ومرحاض معا في المسكن، 2017	82
جدول 21: المساكن المأهولة والأفراد في محافظة نابلس حسب نوع التجمع ونوع المسكن وتوفر حمام ومرحاض معا في المسكن، 2017	83
جدول 22: الأسر في محافظة نابلس حسب نوع التجمع وعمر وجنس رب الأسرة ونوع المسكن، 2017	87
جدول 23: الأسر في محافظة نابلس حسب نوع التجمع ونوع المسكن والعلاقة بقوة العمل والجنس لرب الأسرة، 2017	91
جدول 24: الأسر في محافظة نابلس حسب نوع التجمع وحيارة المسكن والعلاقة بقوة العمل والجنس لرب الأسرة، 2017	93
جدول 25: المساكن المأهولة والأفراد في محافظة نابلس حسب نوع التجمع وحيارة المسكن، 2017	95
جدول 26: المساكن المأهولة والأفراد في محافظة نابلس حسب نوع التجمع ونوع المسكن وحيارة المسكن، 2017	96
جدول 27: الأسر في محافظة نابلس حسب نوع التجمع ونوع المسكن ونوع الأسرة، 2017	100
جدول 28: الأسر في محافظة نابلس حسب نوع التجمع وحيارة المسكن ونوع الأسرة، 2017	102
جدول 29: الأسر في محافظة نابلس حسب نوع التجمع وحيارة المسكن وحجم الأسرة، 2017	104

الجدول	الصفحة
جدول 30: الأسر في محافظة نابلس حسب نوع التجمع وعدد الغرف في المسكن وحجم الأسرة، 2017	106
جدول 31: الأسر الفلسطينية والأفراد في محافظة نابلس حسب نوع التجمع وحالة اللجوء لرب الأسرة وعدد الغرف في المسكن، 2017	107
جدول 32: الأسر في محافظة نابلس حسب نوع التجمع وكثافة السكن (عدد الأفراد في الغرفة)، 2017	109
جدول 33: الأسر في محافظة نابلس حسب نوع التجمع ونوع المسكن وكثافة السكن (عدد الأفراد في الغرفة)، 2017	110
جدول 34: الأسر في محافظة نابلس حسب نوع التجمع والمصدر الرئيسي للطاقة المستخدمة في الطبخ، 2017	112
جدول 35: الأسر في محافظة نابلس حسب نوع التجمع والمصدر الرئيسي للطاقة المستخدمة في التدفئة، 2017	113
جدول 36: الأسر في محافظة نابلس التي يتوفر لديها السلع المعمرة حسب السلعة ونوع التجمع، 2017	114
جدول 37: الأسر في محافظة نابلس التي يتوفر لديها وسائل تكنولوجيا المعلومات حسب وسيلة تكنولوجيا المعلومات ونوع التجمع، 2017	115
جدول 38: الأسر في محافظة نابلس حسب عدد وسائل تكنولوجيا المعلومات المتوفرة ونوع التجمع، 2017	116
جدول 39: المساكن المأهولة في محافظة نابلس حسب نوع التجمع والطريقة المستخدمة للتخلص من النفايات المنزلية، 2017	119

المقدمة

يعتبر التعداد العام للسكان والمساكن والمنشآت ركناً أساسياً من أركان بناء الدولة، ويشكل تنفيذه استحقاقاً قانونياً وتنموياً وإحصائياً بموجب قانون الإحصاءات العامة للعام 2000، كما يمثل شكلاً من أشكال السيادة الوطنية على الأرض. ويعد هذا التعداد الثالث الذي ينفذ في دولة فلسطين، فقد تم تنفيذ التعداد الأول العام 1997، والتعداد الثاني العام 2007. ويأتي تنفيذ هذا التعداد بهدف توفير قاعدة بيانات إحصائية حديثة وشاملة، تعكس صورة رقمية لواقع المجتمع الفلسطيني في شتى المجالات، وتلبي الاحتياجات الوطنية بناءً على التوصيات الدولية، وتوصيات الأمم المتحدة بشأن محتويات التعداد، لتشكل بذلك العمود الفقري لبناء الخطط وتطوير السياسات والاستراتيجيات التنموية خلال العقد القادم.

يتم تنفيذ التعدادات السكانية في معظم دول العالم بصورة دورية كل 10 سنوات وفقاً لتوصيات الأمم المتحدة، ويتطلب تنفيذها ظروفًا طبيعية مستقرة. إلا أن تنفيذ التعداد في دولة فلسطين يشكل حالة نادرة؛ كونه ينفذ في ظل ظروف استثنائية تفرضها إجراءات الاحتلال الإسرائيلي، وما يترتب عليها من تحديات ومعوقات، فهنا يمر جدار الضم والتوسع، وهناك مستعمرة جاثمة على الأرض، وهنا بوابة حديدية تمنع الهواء عمن يسكن خلفها، وتلك منطقة عسكرية مغلقة لا يمكن دخولها إلا بإجراءات خاصة، إضافة إلى التحديات المرتبطة بالعمل في القدس، باعتبارها التحدي الأصعب والأكثر تعقيداً، ناهيك عن التحديات التكنولوجية المتمثلة بعدم توفر خدمات الجيل الثالث (3G) في فلسطين في حينه، بفعل القيود التي يفرضها الاحتلال، الأمر الذي دفع الجهاز، إلى اتخاذ التدابير اللازمة لتجاوز هذه التحديات، عبر تطوير خطة عمل شاملة وواضحة، أخذت بالاعتبار خصوصية الحالة الفلسطينية، وحجم التحديات الميدانية.

لقد أحدث هذا التعداد نقلة نوعية، من خلال استخدام التكنولوجيا والتقنيات الحديثة في جمع البيانات ميدانياً، فقد تم تنفيذ مراحل التعداد كافة، باستخدام الأجهزة اللوحية "التابلت"، إضافة إلى استخدام نظم المعلومات الجغرافية، كما تم استحداث تطبيقات إلكترونية لكل مرحلة من مراحل التعداد، بدءاً من مرحلة تحديث الخرائط، والتعداد التجريبي، ومن ثم مرحلة الحزم، مروراً بمرحلة الحصر والترقيم، فالعد الفعلي للسكان، وانتهاءً بالدراسة البعدية، الأمر الذي ساهم في توفير الوقت والجهد، وزيادة جودة البيانات وأساقها وتصنيفها وسهولة تحليلها، وتعزيز إدارة العمل الميداني ومراقبته.

لقد قام على تنفيذ هذا التعداد جيش من طواقم العمل المختلفة، من مديرين ومساعدين ومشرفين ومراقبين وعدّادين وطواقم مساندة، وصلوا الليل بالنهار في سبيل تحقيق هذا الإنجاز، وقد ساهم هذا التعداد في توفير حوالي 11,000 وظيفة عمل مؤقتة للخريجين الشباب، للعمل في مراحله المختلفة، ولفترات متفاوتة، تراوحت مدتها ما بين شهر إلى ثمانية أشهر، وقد تلقى هؤلاء العاملون تدريباً نوعياً مكثفاً، لتعزيز قدراتهم وإكسابهم المهارات اللازمة. وحتى تكتمل عناصر المنظومة الإلكترونية في هذا التعداد، فقد تمت أتمتة كافة عمليات التقييم للعاملين والمتدربين، بما في ذلك الاختبارات اليومية والامتحانات النهائية، وقد تم تجهيز قاعات التدريب بالبنية التحتية اللازمة لذلك، وهذا، بدوره، ساهم في توفير الوقت والجهد المرتبطين باختيار فريق العمل، ودون تدخل بشري، انسجاماً مع متطلبات الحوكمة السليمة.

وحيث أن التعداد يُعد مشروعاً وطنياً بامتياز، فقد أطلق الجهاز، منذ بداية التخطيط لتنفيذه، برنامجاً للحوار والتشاور مع مختلف الوزارات والمؤسسات الرسمية والخاصة، ومؤسسات المجتمع المدني، عبر لقاءات وندوات واجتماعات ثنائية، وورش عمل، بهدف الوصول إلى إجماع وطني على محتويات التعداد، وحشد كل الطاقات والجهود لإنجاحه. كما رافق ذلك حملة إعلامية واسعة بالتنسيق مع المؤسسة الإعلامية المحلية الرسمية وغير الرسمية، بهدف توعية المواطنين بأهمية التعداد،

وحثهم على التعاون مع فريق التعداد، حتى وصلت رسالة التعداد إلى كل بيت وكل أسرة وكل مواطن، وقد تضافرت جهود أركان المجتمع الفلسطيني كافة، عبر تسخير الإمكانيات المتاحة كافة؛ من موارد بشرية، ومادية؛ كالمقرات، والمكاتب، وقاعات التدريب، والأجهزة، والمعدات، وغيرها، إضافة إلى تدخلات قوى التأثير المجتمعي، ومساهمتها في تسهيل عمل الفرق الميدانية، وتذليل العقبات، والحد، بشكل كبير، من حالات الرفض وعدم التجاوب، الأمر الذي جسّد أروع صور الانتماء للوطن، تحقيقاً لشعار التعداد "معاً وسوياً لنبني الوطن".

ونحن إذ نضع بين أيديكم النتائج النهائية للتعداد، التي يأتي نشرها في زمن قياسي، فإننا نشعر بالسعادة والفخر بهذا الإنجاز، متطلعين إلى الاستثمار الأمثل لبيانات هذا التعداد، من خلال ترجمتها إلى سلسلة خدمات يستفيد منها المواطن، تحقيقاً لرؤية الحكومة "المواطن أولاً"، فلا تنمية بدون إحصاء.

والله ولي التوفيق،،،

كانون أول، 2019

د. علا عوض
رئيس الجهاز
المدير الوطني للتعداد

الفصل الأول

المصطلحات والمؤشرات والتصنيفات

1.1 المصطلحات والمؤشرات

تعرف المصطلحات والمؤشرات المستخدمة في هذا التعداد وفق معجم المصطلحات الإحصائية، ودليل المؤشرات الإحصائية الصادرة عن الجهاز والمعتمدة على أحدث التوصيات الدولية المتعلقة بالإحصاءات والمنسجمة مع النظم الدولية

التقسيمات الجغرافية والإدارية والإحصائية:

تنقسم فلسطين إدارياً إلى (16) محافظة، وتعتبر المحافظة أعلى مستوى في الهيكل الإداري من التقسيمات الإدارية في فلسطين، بحيث تضم المحافظة الواحدة العديد من التجمعات السكانية، ويبلغ عددها 11 محافظة في الضفة الغربية و5 محافظات في قطاع غزة وهي كما يلي:

1. **الضفة الغربية:** وتشمل محافظات جنين، وطوباس والأغوار الشمالية، وطولكرم، ونابلس، وقلقيلية، وسلفيت، ورام الله والبييرة، وأريحا والأغوار، والقدس، وبيت لحم، والخليل.
2. **قطاع غزة:** ويشمل محافظات شمال غزة، وغزة، ودير البلح، وخانيونس، ورفح.

التجمع:

هو مساحة (مكان) من سطح الأرض مأهولة بالسكان بشكل دائم ولها سلطة إدارية رسمية أو أي مساحة (مكان) من سطح الأرض مأهولة بالسكان بشكل دائم ومنفصلة جغرافياً عن أي تجمع مجاور لها ومُعترف بها عرفياً وليس لها سلطة إدارية مستقلة.

نوع التجمع:

صنفت التجمعات السكانية إلى ثلاثة أصناف وهي: حضر، ريف، مخيم

1. **حضر:** كل تجمع سكاني يدار من قبل مجلس بلدي بصرف النظر عن عدد السكان والخدمات المقدمة وفقاً لما هو معتمد لدى وزارة الحكم المحلي.
2. **ريف:** كل تجمع سكاني يدار من قبل مجلس قروي ولا ينطبق عليه تعريف الحضر أو المخيم وفقاً لما هو معتمد لدى وزارة الحكم المحلي.
3. **مخيم:** كافة التجمعات التي يطلق عليها اسم مخيم، وتدار من قبل وكالة الغوث الدولية.

التعداد:

هو العملية الكلية لتخطيط وجمع وتصنيف وتقييم ومعالجة ونشر وتحليل البيانات الإحصائية حسب الخصائص الديمغرافية والاقتصادية والاجتماعية ذات العلاقة لأصغر مستوى جغرافي في وقت محدد، ولجميع الأشخاص داخل الدولة والمواطنين المتواجدين خارج حدود الدولة بصفة مؤقتة.

الأسرة:

فرد أو مجموعة أفراد تربطهم أو لا تربطهم صلة قرابة، ويقيمون في مسكن واحد، ويشتركون في المأكل أو في أي وجه متعلق بترتيبات المعيشة. واستناداً لهذا التعريف فإن الأسرة المعيشية في التعداد تتألف من:

1. أفراد الأسرة الأصليون المتواجدون في مسكن الأسرة ليلة 2017/12/01.
2. الزوار من خارج فلسطين الذين قضوا ليلة 2017/12/01 في مسكن الأسرة (أقارب أو غير أقارب).
3. الزوار من داخل الوطن (يقيمون في الضفة الغربية وقطاع غزة) (الأسرة بأكملها) إذا كانت ستقضي الفترة من 01 - 2017/12/24 مع الأسرة.
4. الخدم والسائقون والطباخون ومن في حكمهم الذين يعملون لدى الأسرة، ويقيمون معها بصفة معتادة.
5. المواليد الجدد الذين ولدوا قبل ليلة 2017/12/01 وما زالوا على قيد الحياة ليلة 2017/12/01، سواء كانوا مع الأسرة أو ما زالوا في المستشفى.
6. الأفراد المقيمون مع الأسرة والذين قضوا ليلة 2017/12/01 مع الأسرة وتوفوا بعد ليلة 2017/12/01.
7. الأفراد المقيمون مع الأسرة ولكنهم لم يتواجدوا ليلة 2017/12/01 مع الأسرة وتضم الفئات التالية:-
 - أفراد الأسرة الذين قضوا ليلة 2017/12/01 في زيارة أسرة أخرى داخل فلسطين.
 - المشتغلون في نوبات/ وريديات عمل ليلية في المصانع أو المستشفيات أو المطارات أو في المعابر أو غيرها من أماكن العمل.
 - أفراد الأسرة الذين قضوا ليلة 2017/12/01 مسافرين على الطرق العامة داخل فلسطين.
 - صيادو الأسماك الذين قضوا ليلة 2017/12/01 على المراكب والسفن في المياه الإقليمية.
 - أفراد الأسرة العاملون في الأجهزة الأمنية أينما كان مكان تواجدهم ليلة 2017/12/01.
 - أفراد الأسرة المقيمون مع الأسرة والذين تصادف وجودهم خارج فلسطين بصفة مؤقتة ولمدة أقل من سنة بغرض العمل والعودة كل سنة بشكل معتاد أو لقضاء بعض الأعمال أو السياحة أو الزيارة أو الحج أو العمرة أو العلاج أو لأي سبب آخر.
 - المرضى الذين قضوا ليلة 2017/12/01 في المستشفيات ومرافقيهم وكذلك الأفراد الذين قضوا ليلة 2017/12/01 في أماكن الحجز والتوقيف في الشرطة وما شابه ذلك.
 - الأفراد الذين قضوا ليلة 2017/12/01 في دور العبادة (كالمساجد والكنائس).
 - أفراد الأسرة الفلسطينيين المقيمون معها عادة وتواجدوا ليلة 2017/12/01 في أحد الفنادق داخل فلسطين.
 - الطلبة الذين يدرسون في الخارج بغض النظر عن فترة التغيب في الخارج.
 - الطلبة الذين يدرسون في الجامعات والمعاهد والمراكز داخل فلسطين وبصرف النظر عن مكان تواجدهم ليلة 2017/12/01.
 - الأفراد الأسرى والمعتقلين في السجون الإسرائيلية بغض النظر عن مدة اعتقالهم.
 - الأفراد الذين يقيمون مع الأسرة بصورة معتادة لكن تصادف عدم تواجدهم مع أسرهم ليلة 2017/12/01 لأي سبب.

وقد استثنى من قائمة أفراد الأسرة الفئات التالية:

1. الأفراد الذين توفوا قبل ليلة 2017/12/01.
2. الأفراد الذين ولدوا بعد ليلة 2017/12/01.

3. الأفراد المتواجدون ليلة 2017/12/01 بصفة معتادة كنزلاء في دور العجزة، ودور الأيتام، ومصحات الأمراض النفسية، والسجون الفلسطينية، حيث تم عد جميع من يقيم بهذه الأماكن في أماكن تواجدهم.

وتقسم الأسر التي تم عدّها إلى:

1. أسرة خاصة: هي الأسرة التي ينطبق عليها تعريف الأسرة السابق الذكر.
2. مسكن عام (أسرة جماعية): وهي الأسر التي تم عدّها في الأماكن التي ينطبق عليها تعريف المسكن العام السابق الذكر وتسمى أيضاً أسر المؤسسات.

الأسرة الفلسطينية:

هي الأسرة الخاصة التي تكون فيها جنسية رب الأسرة فلسطيني. أما الأسرة غير الفلسطينية فهي الأسرة التي تكون فيها جنسية رب الأسرة غير فلسطيني بغض النظر عن جنسية باقي الأفراد.

أنواع الأسر الخاصة:

تقسم الأسر الخاصة (المعيشية) حسب تركيبها الأسري إلى الأنواع التالية:

1. أسرة من فرد واحد: وهي الأسرة التي تتكون من شخص واحد فقط.
2. أسرة نووية: وهي الأسر المعيشية التي تتكون كافة من نواة أسرية واحدة، وتتشكل من أسرة مؤلفة من زوجين فقط أو من زوجين مع ابن أو ابنة (بالدم فقط وليس بالتبني) أو أكثر أو أب (رب الأسرة) لديه ابن أو ابنة أو أكثر أو أم (رب الأسرة) لديها ابن أو ابنة أو أكثر، مع عدم وجود أي شخص من الأقرباء الآخرين أو من غيرهم.
3. أسرة ممتدة: هي الأسر المكونة من أسرة نووية أو أكثر مع وجود أفراد آخرين يعيشون معهم وتربطهم علاقة بتلك الأسرة.
4. أسرة مركبة: هي الأسرة المكونة من أسرة نووية أو أكثر مع وجود فرد أو أفراد يعيشون معها ولا تربطهم علاقة قرابة بهذه الأسرة.

الجنس:

يصنف الجنس إلى ذكر أو أنثى.

العمر بالسنوات الكاملة:

يعرف العمر على أنه الفترة الزمنية بين تاريخ الميلاد ولحظة الإسهاد الزمني للتعداد معبراً عنه بالسنوات الكاملة.

حالة اللجوء:

حالة اللجوء خاصة بالفلسطينيين الذين هجروا من فلسطين التي احتلتها إسرائيل عام 1948 وتشمل الأبناء الذكور منهم وأحفادهم.

تصنف إلى:

1. لاجئ مسجل: إذا كان الفرد لاجئاً وله اسم مسجل في بطاقة التسجيل (المؤن) الصادرة عن وكالة الغوث.
2. لاجئ غير مسجل: إذا كان الفرد لاجئاً إلا أنه غير مسجل في بطاقة وكالة الغوث (المؤن) لأي سبب كان.
3. ليس لاجئاً: هو كل فلسطيني ليس لاجئاً مسجلاً أو لاجئاً غير مسجل.

العامل:

هو الفرد الذي عمره 7 سنوات فأكثر والذي باشر عملاً معيناً ولو لساعة واحدة خلال الفترة المرجعية سواء كان لحسابه أو لحساب الغير، باجر أو بدون اجر أو في مصلحة العائلة أو كان غائب عن عمله بشكل مؤقت (بسبب المرض، عطلة، توقف مؤقت أو أي سبب آخر)، ويصنف العاملون حسب عدد ساعات العمل الأسبوعية إلى عاملين (1-14) ساعة، عاملين 15 ساعة فأكثر وكذلك الأفراد الغائبون عن أعمالهم بسبب المرض، أو إجازة مدفوعة الأجر، أو إغلاق أو إضراب أو توقيف مؤقت وما شابه ذلك.

العلاقة بقوة العمل:

هي حالة الفرد العملية من حيث كونه داخل أو خارج القوة العاملة وتصنف كالآتي:

1. **عامل من 1-14 ساعة:** هو الفرد الذي عمره (7 سنوات فأكثر) وينطبق عليه مفهوم العمل ويعمل عادة من 1-14 ساعة في الأسبوع.
2. **عامل من 15-34 ساعة:** هو الفرد الذي عمره (7 سنوات فأكثر) وينطبق عليه مفهوم العمل ويعمل عادة من 15-34 ساعة في الأسبوع.
3. **عامل من 35-45 ساعة خلال الأسبوع:** هو الفرد الذي عمره (7 سنوات فأكثر) وينطبق عليه مفهوم العمل ويعمل عادة من 35-45 ساعة في الأسبوع.
4. **عامل 46 ساعة فأكثر:** هو الفرد الذي عمره (7 سنوات فأكثر) وينطبق عليه مفهوم العمل ويعمل عادة 46 ساعة فأكثر في الأسبوع.
5. **لا يعمل ويريد العمل - سبق له العمل ويبحث عن عمل خلال 4 أسابيع الماضية:** الفرد الذي عمره (7 سنوات فأكثر) وسبق له العمل لمدة تزيد عن اسبوعين بشكل متواصل خلال فترة ماضية، بمعنى أن هذا الفرد لم يعمل ولو لساعة واحدة خلال فترة الإسناد الزمني (الاسبوع الماضي لليلة الإسناد الزمني) بالرغم من انه يريد العمل، ولديه الرغبة في العمل أو الحاجة له ويبحث عنه خلال 4 أسابيع الماضية بشكل جاد باتباعه أحد طرق البحث عن العمل وهي التسجيل في مكاتب الاستخدام، أو التسجيل في نقابة العاملين، أو مراجعة الأصدقاء أو الأقارب، أو مراجعة شخصية لاماكن العمل، أو قراءة الجريدة بهدف الحصول على فرصة عمل، أو بحث عن مبنى أو ارض أو آلات أو أجهزة بغرض إنشاء مشروع خاص، أو تدبير موارد مالية. مع ملاحظة أن هذه الفئة هي الفئة التي عملت في السابق لمدة أسبوعين بشكل متواصل خلال السنوات الثلاثة السابقة.
6. **لا يعمل ويريد العمل - لم يسبق له العمل ويبحث عن عمل خلال 4 أسابيع الماضية:** هو الفرد الذي عمره (7 سنوات فأكثر) لم يسبق له العمل خلال أي فترة سابقة ولم يعمل ولو لساعة واحدة خلال فترة الإسناد ولديه الرغبة في العمل أو الحاجة له ويبحث عنه 4 أسابيع الماضية بشكل جاد باتباعه أحد طرق البحث عن العمل وهي التسجيل في مكاتب الاستخدام، أو التسجيل في نقابة العاملين، أو مراجعة الأصدقاء أو الأقارب، أو مراجعة شخصية لاماكن العمل، أو قراءة الجريدة بهدف الحصول على فرصة عمل، أو بحث عن مبنى أو ارض أو آلات أو أجهزة بغرض إنشاء مشروع خاص، أو تدبير موارد مالية.

لا يعمل ولا يريد العمل: الأفراد الذي أعمارهم (7 سنوات فأكثر) ولا ينطبق عليهم مفهوم العاملين أو العاطلين عن العمل، ويتم تصنيفهم خارج القوى العاملة، بمعنى أن هذا الفرد لم يعمل ولو لساعة واحدة خلال فترة الإسناد الزمني، ولم يبحث عن عمل ولا يرغب في العمل ويندرج تحت هذا التعريف:

7. **التفرغ للدراسة/ التدريب:** هو الفرد الذي عمره (7 سنوات فأكثر) والذي يواظب على دراسة منتظمة بهدف الحصول على مؤهل علمي وغير مرتبط بعمل معين خلال فترة الإسناد، وتجدر الإشارة هنا إلى أن الأعمال المنزلية والهوايات لا تدخل ضمن العمل.
8. **التفرغ لأعمال المنزل:** هي الأنثى التي عمرها (7 سنوات فأكثر) غير العاملة والقادرة على العمل ولا تبحث عنه وغير المنتظمة في دراسة معينة وتقوم بأعمال المنزل بهدف خدمة الأسرة ولا يشمل ذلك خدمة بيوت الغير مقابل أجر نقدي أو عيني إذ أن هذا النوع من الخدمة يعتبر ضمن العمل.
9. **العجز/كبر السن/مرض:** هو الفرد الذي لا يمكنه مباشرة أي نوع من العمل بسبب إصابته بمرض مزمن أو بسبب أية إعاقة، وتشمل هذه الفئة أيضاً جميع الأفراد غير القادرين على العمل بسبب تقدمهم في السن.
10. **وجود إيراد:** إذا كان الفرد قادراً على العمل ولكنه لا يعمل ولا يرغب في العمل ولا يبحث عنه وذلك لوجود إيراد له من عقارات.
11. **تقاعد:** إذا كان الفرد قادراً على العمل ولكنه لا يعمل ولا يرغب في العمل ولا يبحث عنه وذلك لحصوله على تقاعد.
12. **أخرى:** تشمل أي فرد لم ينطبق عليه جميع ما ذكر سابقاً مثل، المسجون، أو الفرد القادر على العمل إلا أنه لا يرغب به ولا يبحث عنه وليس له إيراد من جهة أخرى مثل الأبناء والبنات غير الملتحقين بالمدارس ولا تنطبق عليهم أي حالة مما سبق.

المسكن (الوحدة السكنية):

هو مكان مستقل ومنفصل للسكن (مبنى أو جزء من مبنى) معد لإقامة أسرة معيشية واحدة، أو وحدة سكنية غير معدة للسكن لكنها مشغولة كمسكن لأسرة معيشية وقت التعداد. وقد تكون الوحدة السكنية مشغولة أو خالية، وقد تكون وحدة سكنية غير تقليدية مسكونة أو أي مكان آخر مسكوناً كمسكن لأسرة معيشية في وقت التعداد. وتشمل هذه الفئة مساكن من مختلف المستويات من حيث ديمومتها وصلاحياتها للسكن.

نوع المسكن:

يقصد بنوع المسكن الشكل الهندسي أو المعماري للمسكن. والذي قد يكون فيلا، أو دار، أو شقة، أو غرفة مستقلة، أو أي شكل آخر. مثل (براكية أو خيمة...الخ).

1. **فيلا:** هي مبنى قائم بذاته مشيد من الحجر النظيف عادة، ومعد أصلاً لسكن أسرة واحدة عادة، ويتكون من طابق واحد بجناحين أو من طابقين أو أكثر، يصل بينهما درج داخلي، ويخصص أحد الأجنحة في حالة الطابق الواحد أو الطابق الثاني للنوم، والجناح الآخر أو الطابق الأرضي للاستقبال والمطبخ والخدمات بمختلف أنواعها، كما يتوفر في الغالب للفيلا حديقة تحيط بها بغض النظر عن مساحتها بالإضافة إلى سور يحيط بها من الخارج، وكراج للسيارة كما يغطي السطح العلوي للفيلا بمادة القرميد على الأغلب، ويمكن أن يوجد ضمن حدود الفيلا أحد المباني أو الملاحق ويكون من مكوناتها.
2. **دار:** مبنى معد أصلاً لسكن أسرة واحدة أو أكثر، وقد تتكون الدار من طابق واحد أو طابقين تستغلها أسرة واحدة، وقد تكون الدار مقسمة إلى وحدات سكنية منفصلة كل منها تشمل المرافق الخاصة بها ويقم بكل منها أسرة مستقلة، فيعتبر كل مسكن شقة.

3. **شقة:** هي جزء من دار أو عمارة تتكون من غرفة أو أكثر مع المرافق من مطبخ وحمام ومرحاض، ويقفل عليها جميعاً باب خارجي، وهي معدة لسكن أسرة واحدة، ويمكن الوصول إليها عن طريق درج أو ممر يؤدي إلى الطريق العام.
4. **غرفة مستقلة:** هي غرفة قائمة بذاتها ليس بها مرافق بل تشترك عادة مع غيرها من الغرف في المرافق (مطبخ - حمام - مرحاض) وهي معدة أصلاً للسكن.
5. **خيمة:** مبنى قائم بذاته مصنوع من القماش أو الوبر أو الشعر وعادة ما توجد في التجمعات البدوية.
6. **براكية/كرفان/بركس:** هو مبنى قائم بذاته مؤقت وغير تقليدي للسكن، ويتكون من غرفة واحدة أو أكثر وتكون المادة الغالبة للجدران الخارجية والسطح من الزنك (الصاج) أو التلك أو الاسبست، أو البلاستيك المقوى (فيبر كلاس)، أو مبنى يتكون سقفه من المواد السابقة أو الخشب أو ما شابه ومادة البناء للجدران الخارجية من الطوب الإسمنتي ومواد أخرى، وذلك بغض النظر عن استعماله الحالي والمواد التي يثبت بها جدرانه.
7. **أخرى:** مساكن لا يمكن تصنيفها كأحد الأنواع السابقة، مثل الأكواخ والكهوف والمغارات والاكتشاك بشرط أن تكون مشغولة بسكن أو عمل وقت التعداد.

الغرفة:

بأنها حيز في وحدة سكنية أو مكان آخر للسكن، محاط بجدران تمتد من الأرضية إلى السقف أو السطح، لا تقل مساحتها عن أربعة أمتار مربعة، وتعتبر الشرفات (الفرنديات) المقروزة غرفة إذا كانت مساحتها مساوية أو تزيد عن أربعة أمتار مربعة ومستخدمة لأي غرض من الأغراض المعيشية، وتعتبر الصالة غرفة، ولا يعتبر من ضمن الغرف كل من المطبخ والحمام والمرحاض والمرات. كما لا يعتبر من الغرف تلك المخصصة للحيوانات والدواجن وكذلك الغرف المستخدمة للعمل فقط.

حيازة المسكن:

يمثل كيفية حيازة الأسرة للمسكن وتكون إحدى الحالات الآتية:

1. **ملك:** إذا كان المسكن ملكاً للأسرة أو لأحد أفرادها الذين يقيمون بالمسكن عادة إقامة معتادة.
2. **مستأجر غير مفروش:** إذا كان المسكن مستأجراً دون أثاث مقابل إيجار يتم دفعه شهرياً أو كل مدة معينة.
3. **مستأجر مفروش:** إذا كان المسكن مستأجراً مع الأثاث والتجهيزات.
4. **دون مقابل:** في حالة حيازة المسكن دون دفع أي مبالغ كأن يكون المالك أب أو أم أو أحد أقارب رب الأسرة أو أحد أفرادها الذين لا يقيمون بالمسكن أو مقدماً من جهة أخرى دون مقابل.
5. **مقابل عمل:** إذا كان المسكن مقدماً للأسرة نتيجة علاقة عمل تربط أحد أفراد الأسرة بجهة العمل دون دفع إيجار، وسواء كانت هذه الجهة تملك المسكن أو تقوم هي بدفع الإيجار للمالك الأصلي.
6. **أخرى:** في حالة حيازة الأسرة للمسكن بأي وسيلة أخرى غير الحالات السابقة.

المصدر الرئيسي لمياه الشرب:

وهو المصدر الأكثر استخداماً من قبل الأسرة من أجل الشرب ويكون إحدى الحالات الآتية:

1. **شبكة مياه عامة متصلة بالمسكن:** وهي وصول المياه عبر أنابيب شبكة المياه إلى داخل المسكن (بواسطة تمديدات الأنابيب الداخلية) واتصالها بواحدة أو أكثر من الحنفيات، على سبيل المثال، في المطبخ و/ أو الحمام.

2. **بئر ارتوازي محمي/ ينبوع محمي:** البئر هو حفرة عميقة بالأرض حفرت أو شقت بهدف الوصول للمياه الجوفية، حيث يمكن استخراج الماء منه باستخدام مضخة أو وسائل أخرى. **والينبوع** يقصد به تدفق المياه الجوفية تلقائياً من الأرض وقد يكون في حفرة أو تدفق سطحي. وفي كلا الحالتين فإن البئر المحمي أو الينبوع المحمي من الأوساخ مثل فضلات الطيور والحشرات وغيرها من الملوثات الصحية بحيث يكون مفصول عن الملوثات الخارجية ومغطى بحيث لا يمكن دخول أي ملوث إليه.
3. **بئر ارتوازي غير محمي/ ينبوع غير محمي:** هو البئر أو الينبوع دون وجود غطاء يمنع وصول الطيور والأوساخ أو أي ملوثات أخرى لسطح المياه، ويكون معرضاً أكثر للملوثات الصحية.
4. **مياه تجميع الأمطار:** يقصد بها مياه الأمطار التي تُجمع من على أسطح المنازل أو غيره وتُجمع في آبار أو خزانات، ولا تعتبر المياه الجوفية مياه تجميع أمطار، بحيث يعتبر المصدر الرئيسي لهذه المياه هو مياه الأمطار، وفي حال تم تزويد هذا البئر من مصادر أخرى (تنكات، آبار ارتوازية، ينابيع، شبكة مياه عامة).
5. **صهريج/ تنك/ عربة تجر صهريج صغير:** يقصد بها الشاحنات الكبيرة أو الصغيرة أو التي تجرها الحيوانات أو أي وسيلة لنقل المياه باستخدام خزانات ناقلية للماء للوحدة السكنية بغض النظر عن مكان تخزين المياه في الوحدة السكنية.
6. **مياه زجاجات معدنية:** هي المياه المشتراة في زجاجات أو جالونات محكمة الإغلاق، ولا يقصد به تخزين مياه المنزل في زجاجات أو جالونات.
7. **حنفية عامة:** مصدر من مصادر المياه من خلال حنفية متوفرة للعامة وتكون بالعادة موجودة في ساحة عامة أو مكان عام.
8. **أخرى:** في حال المصدر الرئيسي لمياه الشرب أخرى غير الحالات السابقة.

الكهرباء:

اتصال المسكن بالكهرباء وقد صُنفت على النحو التالي:

1. **شبكة عامة:** إذا كان المسكن متصلاً بالشبكة العامة للكهرباء، التابعة لشركة الكهرباء أو للمجلس البلدي أو القروي.
2. **مولد خاص:** إذا كان مصدر الكهرباء مولداً خاصاً يملكه صاحب المسكن أو مجموعة من الأفراد.
3. **لا يوجد:** في حالة عدم اتصال المسكن بالكهرباء.

نوع المرحاض الذي تستخدمه الأسرة:

أنواع المرحاض الذي تستخدمه الأسرة.

1. **مرحاض متصل بشبكة مجاري عامة:** شبكة مجاري عامة صُممت للتخلص من الفضلات البشرية والمياه العادمة من الوحدة السكنية إلى خارج البيئة المحيطة بالمنزل، وهي تشمل على انابيب ومناهل ومضخات وآليات للتخلص من الفضلات.
2. **مرحاض متصل بحفرة امتصاصية:** وهي حفرة في الأرض بهدف تجميع الفضلات البشرية والمياه العادمة، وجدرانها فيها ثقوب أو فتحات تمكنها من تسريب المياه إلى الأرض المحيطة بها.
3. **مرحاض متصل بحفرة صماء:** وهي حفرة في الأرض بهدف تجميع الفضلات البشرية والمياه العادمة، وجدرانها غير قابلة لتسريب المياه إلى الأرض المحيطة بها.

4. **مرحاض متصل بمصرف مفتوح:** وهو اتصال المصارف المنزلية بمنطقة خارج المنزل وليس الى شبكة عامة او حفرة (في الواد مثلاً).
5. **لا يوجد مرحاض، في البرية، في الحقل:** ليس في المسكن مرحاض.
6. **أخرى:** إذا كان نوع المرحاض الذي يستخدمه أفراد الاسرة غير ما ذكر أعلاه.

2.1 التصنيفات

اعتمد في عملية معالجة ونشر البيانات الاحصائية على التصنيفات المعتمدة والمستخدمه في الجهاز وفق المعايير الدولية وبما يتلاءم مع الخصوصية الفلسطينية، حيث تم اعتماد الدليل التالي:

1. دليل التجمعات السكانية الفلسطينية، 2017

الفصل الثاني

النتائج الرئيسية

يعرض هذا الفصل النتائج الرئيسية لأبرز المؤشرات الخاصة بالسكن وظروفه في محافظة نابلس استناداً لنتائج التعداد العام للسكان والمساكن والمنشآت في فلسطين والذي نفذ خلال الفترة (2017/12/1 - 2017/12/24).

1.2 أعداد المساكن المأهولة

تشير النتائج النهائية إلى أن عدد المساكن المأهولة في محافظة نابلس قد بلغ 82,235 مسكناً مأهولاً، بما نسبته 13.8% من مساكن الضفة الغربية، وتتنوع هذه المساكن على الحضر والريف والمخيمات بنسبة 61.1% و 31.6% و 7.4% على التوالي. (انظر/ي جدول 2).

وبلغت نسبة الزيادة في أعداد المساكن المأهولة في المحافظة 40.0% مقارنة مع بيانات تعداد عام 2007.

أما عدد الأفراد القاطنين في مساكن مأهولة في محافظة نابلس فقد بلغ 386,844 فرداً بزيادة مقدارها 22.5% عن بيانات تعداد عام 2007. (انظر/ي جدول 5).

عدد المساكن المأهولة والأفراد في محافظة نابلس للسنوات 1997، 2007، 2017

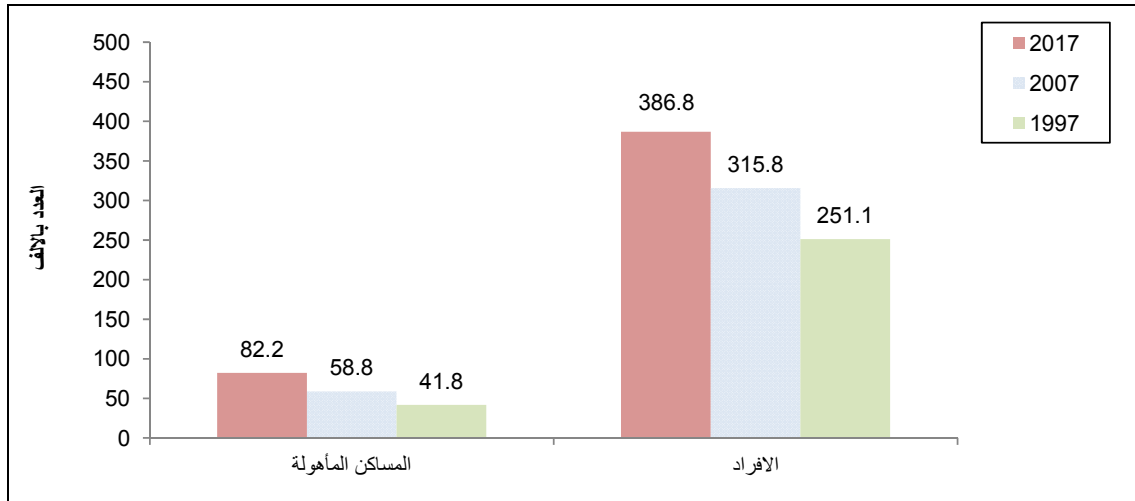

2.2 المساكن المأهولة حسب نوع المسكن

66% من المساكن المأهولة تصنف على أنها شقة

أظهرت النتائج أن هناك 26,898 مسكناً مأهولاً في محافظة نابلس يصنف على أنه دار بما نسبته 32.7% من إجمالي المساكن المأهولة، وعدد المساكن المأهولة المصنفة شقة بلغت 53,907 مساكن بما نسبته 65.6%، وعدد المساكن المأهولة المصنفة فيلا بلغت 1,074 مساكن بما نسبته 1.3%، وعدد المساكن المأهولة المصنفة على أنها أخرى بلغت 203 مسكناً بما نسبته 0.4%. (انظر/ي جدول 3).

التوزيع النسبي للمساكن المأهولة في محافظة نابلس حسب نوع المسكن، 2017

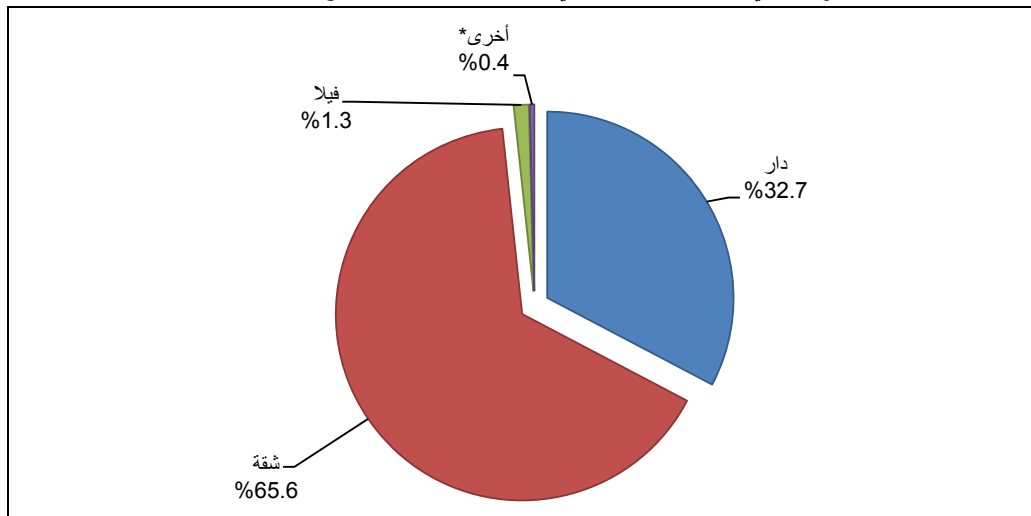

*أخرى تشمل: غرفة مستقلة، خيمة، براكية، كرفان، بركس، أخرى

3.2 المساكن المأهولة حسب حيازة المسكن

87% من المساكن المأهولة تعود ملكيتها لأحد أفراد الأسرة

أظهرت نتائج التعداد أن غالبية المساكن المأهولة في محافظة نابلس تعود ملكيتها لأحد أفراد الأسرة، حيث بلغ عددها 71,090 مسكناً وتشكل ما نسبته 86.5% من إجمالي عدد المساكن المأهولة، وبلغ عدد المساكن المأهولة التي حيازتها مستأجرة غير مفروشة 7,924 مسكناً أي ما نسبته 9.6%، وعدد المساكن المأهولة التي حيازتها مستأجرة مفروشة بلغت 468 مسكناً بما نسبته 0.6%، بينما بلغت المساكن المأهولة والتي حيازتها دون مقابل 2,652 مسكناً وبنسبة مقدارها 3.2%، والمساكن المأهولة التي حيازتها مقابل عمل وأخرى 60 مسكناً وبنسبة 0.1% من إجمالي المساكن المأهولة. (انظر/ي جدول 25).

التوزيع النسبي للمساكن المأهولة في محافظة نابلس حسب حيازة المسكن، 2017

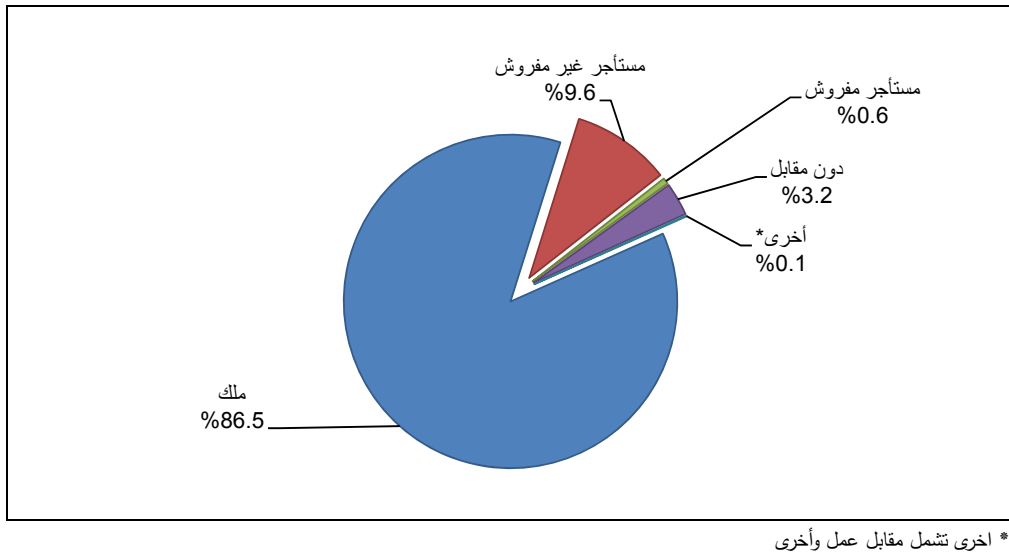

4.2 كثافة السكن

المخيمات هي الأعلى من حيث كثافة السكن

بلغ متوسط كثافة السكن (عدد الأفراد في الغرفة) في محافظة نابلس 1.3 فرد لكل غرفة، مقابل 1.2 فرد لكل غرفة في الحضر و 1.3 فرد لكل غرفة في الريف، وترتفع إلى 1.7 فرد لكل غرفة في المخيمات. وتشير البيانات أيضا أن 4.4% من الأسر تسكن في مساكن ذات كثافة سكنية تبلغ 3 أفراد أو أكثر للغرفة، وبلغت هذه النسبة 2.8% في الحضر مقابل 5.4% في الريف، وترتفع إلى 13.1% في المخيمات. (انظر/ي جدول 32).

5.2 المصدر الرئيسي لمياه الشرب

98% من الأسر تستخدم مصدر مياه شرب آمن

تشكل الشبكات العامة المصدر الرئيسي لمياه الشرب لـ 78,537 أسرة في محافظة نابلس بواقع 48,110 أسرة في الحضر، و 24,370 أسرة في الريف، و 6,057 أسرة في المخيمات. (انظر/ي جداول 7).

أما نسبة الأسر التي تستخدم مصدر مياه شرب آمن (شبكة مياه عامة متصلة بالمسكن، حنفية عامة، بئر ارتوازي (محمي)، ينبوع محمي، مياه تجميع الأمطار، ومياه زجاجات معدنية) فبلغت 97.9% في المحافظة، بواقع 97.7% في كل من الحضر والريف، و 99.9% في المخيمات (انظر/ي جداول 6).

عدد المساكن المأهولة في محافظة نابلس حسب المصدر الرئيسي لمياه الشرب، 2017

عدد المساكن المأهولة	المصدر الرئيسي لمياه الشرب
78,537	شبكة مياه عامة متصلة بالمسكن
1,679	صهريج/تنك/عربة تجر صهريج صغير
1,025	مياه تجميع الامطار
646	بئر ارتوازي (محمي)/ ينوع (محمي)
262	مياه زجاجات معدنية
31	بئر ارتوازي (غيرمحمي)/ ينوع (غير محمي)
9	اخرى
5	حنفية عامة

6.2 المساكن المأهولة حسب الاتصال بالكهرباء

بينت نتائج التعداد أن معظم المساكن المأهولة في محافظة نابلس مزودة بالكهرباء عن طريق الشبكة العامة حيث بلغ عددها 82,121 مسكناً، أي بما نسبته 99.9% من إجمالي المساكن المأهولة، فيما بلغ عدد المساكن التي تستخدم المولد الخاص للتزود بالكهرباء 57 مسكناً، أما المساكن المأهولة غير المتصلة بالكهرباء فبلغت 16 مسكناً. (انظر/ي جدول 9).

7.2 المساكن المأهولة حسب نوع المراض المستخدم

تشير النتائج إلى أن نسبة المساكن المأهولة في محافظة نابلس، التي تستخدم أسرها مراض متصل بشبكة مجاري عامة بلغت 56.4%، فيما بلغت نسبة المساكن المأهولة التي مراضها متصل بحفرة امتصاصية أو صماء 43.4%، أما المساكن المأهولة التي تستخدم أسرها مراض متصل بمصرف مفتوح أو لا يوجد فيها مراض في البرية وفي الحقل أو أخرى فبلغت نسبتها 0.2%. (انظر/ي جدول 11).

التوزيع النسبي للمساكن المأهولة في محافظة نابلس حسب نوع المراض الذي تستخدمه الأسرة، 2017

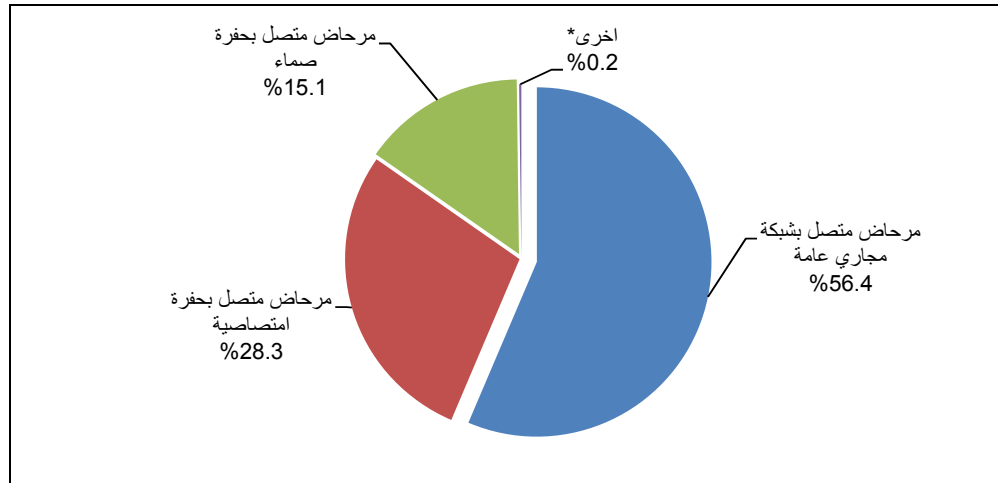

* أخرى تشمل: مراض متصل بمصرف مفتوح، ولا يوجد مراض (في البرية، في الحقل)، أخرى.

8.2 توفر السلع المعمرة ووسائل تكنولوجيا المعلومات

السلع المعمرة ووسائل تكنولوجيا المعلومات الأقل توفراً لدى الأسر في مخيمات المحافظة

وفقاً لنتائج التعداد للأسر المقيمة خصائصها فإن الغالبية العظمى من الأسر في محافظة نابلس يتوفر لديها طباخ غاز/ كهرباء والثلاجة الكهربائية وغسالة الملابس والصحن اللاقط. وأظهرت النتائج أن 38.2% من الأسر في محافظة نابلس يتوفر لديها سيارة خاصة، وتفاوتت هذه النسب ما بين 43.3% في الحضر و34.8% في الريف بينما وصلت إلى 10.3% في المخيمات، فيما بلغت نسبة الأسر التي يتوفر لديها تلفزيون شاشة LCD/LED 75.3% في محافظة نابلس وعلى مستوى نوع التجمع حضر، ريف، ومخيمات بلغت 79.2%، و71.1%، و62.1% على التوالي. (انظر/ي جداول 36، 37).

الجدول الإحصائية Statistical Tables

جدول 1: مؤشرات مختارة لظروف السكن في محافظة نابلس حسب نوع التجمع 1997، 2007، 2017

Table 1: Selected Main Indicators for Housing Conditions in Nablus Governorate by Type of Locality 1997, 2007, 2017

Indicator	نوع التجمع والسنة												المؤشر
	Type of Locality and Year												
	مخيمات Camps			ريف Rural			حضر Urban			محافظة نابلس Nablus Governorate			
	2017	2007	1997	2017	2007	1997	2017	2007	1997	2017	2007	1997	
Percentage of Households Living in A House	20.3	24.0	41.9	53.4	58.0	65.2	23.5	22.9	13.4	32.7	34.6	40.0	نسبة الأسر التي تسكن في دار
Percentage of Households Living in Apartment	79.5	75.2	57.5	44.4	39.7	32.3	74.9	75.3	85.4	65.6	63.4	58.2	نسبة الأسر التي تسكن في شقة
Percentage of Households Living in Villa	0.0	0.7	0.2	1.2	1.4	0.5	1.5	1.6	1.0	1.3	1.5	0.7	نسبة الأسر التي تسكن في فيلا
Percentage of Households Living in Owned Housing Units	87.3	92.0	81.4	91.8	84.8	77.0	83.6	76.4	55.1	86.5	80.7	67.9	نسبة الأسر التي تسكن في مساكن ملك
Percentage of Households Living in Rented Housing Units	4.5	3.8	2.7	4.2	5.5	5.5	14.0	16.9	32.9	10.2	11.9	17.1	نسبة الأسر التي تسكن في مساكن مستأجرة
Average Number of Rooms in the Housing Unit	2.9	3.0	3.1	3.7	3.4	3.3	3.8	3.7	3.7	3.7	3.6	3.4	متوسط عدد الغرف في المسكن
Percentage of Households Living in Housing Unit with 1-2 Room	31.6	30.1	40.1	15.6	24.3	38.5	10.8	14.4	19.1	13.9	19.2	30.1	نسبة الأسر التي تسكن في مساكن حجمها 1-2 غرفة
Average Housing Density (Number of Persons Per Room)	1.7	1.8	2.2	1.3	1.7	2.0	1.2	1.4	1.6	1.3	1.5	1.8	متوسط كثافة السكن (عدد الأفراد للغرفة)
Percentage of Households Living in Housing Unit with 3 Persons or mor per room	13.1	17.1	30.5	5.4	14.8	28.3	2.8	6.9	12.8	4.4	10.5	21.8	نسبة الأسر التي تسكن في مساكن كثافة السكن فيها 3 افراد او اكثر للغرفة
Percentage of Households who have A kitchen	99.7	98.9	97.6	99.8	98.2	93.0	99.8	99.3	99.2	99.8	98.9	96.1	نسبة الأسر التي لديها مطبخ
Percentage of Households Living in Housing Unit Connection to Public Electricity Network	100	99.9	99.4	99.8	98.1	95.6	100	99.6	99.6	99.9	99.1	97.7	نسبة الأسر التي تسكن في مساكن متصلة بشبكة الكهرباء العامة
Percentage of Households who have A Private Car	10.3	4.9	9.7	34.8	16.3	16.5	43.3	29.0	34.1	38.2	22.5	23.5	نسبة الاسر التي يتوفر لديها سيارة خاصة
Percentage of Households who have A Home Library	3.1	10.2	8.6	8.1	19.6	12.6	12.8	25.0	24.6	10.6	21.8	17.5	نسبة الاسر التي يتوفر لديها مكتبة منزلية
Percentage of Households who have A Computer	15.8	37.8	2.2	19.8	39.8	2.5	20.8	54.1	8.9	20.1	47.8	5.3	نسبة الاسر التي يتوفر لديها جهاز حاسوب

جدول 2: المساكن المأهولة في محافظة نابلس حسب نوع التجمع وعدد الغرف في المسكن، 2017

Table 2: Occupied Housing Units in Nablus Governorate by Type of Locality and Number of Rooms in Housing Unit, 2017

Type of Locality	متوسط عدد الغرف Average Number of Rooms	المجموع Total	عدد الغرف في المسكن Number of Rooms in Housing Unit						نوع التجمع
			غير مبين Not Stated	+5	4	3	2	1	
Nablus Governorate	3.7	82,235	41	19,311	26,901	24,592	9,776	1,614	محافظة نابلس
Urban	3.8	50,215	33	13,068	17,446	14,233	4,844	591	حضر
Rural	3.7	25,959	5	5,952	8,200	7,764	3,333	705	ريف
Camps	2.9	6,061	3	291	1,255	2,595	1,599	318	مخيمات

جدول 3: المساكن المأهولة والأفراد في محافظة نابلس حسب نوع التجمع ونوع المسكن وعدد الغرف في المسكن، 2017

Table 3: Occupied Housing Units in Nablu Governorate by Type of Locality, Type of Housing Unit and Number of Rooms in Housing Unit, 2017

Type of Locality and Type of Housing Unit		المجموع Total	عدد الغرف في المسكن Number of Rooms in Housing Unit						نوع التجمع ونوع المسكن	
			غير مبين Not Stated	+5	4	3	2	1		
Nablu Governorate										محافظة نابلس
Villa	Housing Units	1,074	0	928	135	7	4	0	مسكن	فيلا
	Persons	5,693	0	5,027	625	23	18	0	أفراد	
House	Housing Units	26,898	0	6,491	8,549	8,018	3,342	498	مسكن	دار
	Persons	135,520	0	37,490	45,372	38,193	13,029	1,436	أفراد	
Apartment	Housing Units	53,907	0	11,892	18,217	16,562	6,392	844	مسكن	شقة
	Persons	244,195	0	59,553	86,116	71,400	24,475	2,651	أفراد	
Independent Room	Housing Units	112	0	0	0	0	0	112	مسكن	غرفة مستقلة
	Persons	226	0	0	0	0	0	226	أفراد	
Others*	Housing Units	203	0	0	0	5	38	160	مسكن	أخرى*
	Persons	1,048	0	0	0	43	213	792	أفراد	
Not Stated	Housing Units	41	41	0	0	0	0	0	مسكن	غير مبين
	Persons	162	162	0	0	0	0	0	أفراد	
Total	Housing Units	82,235	41	19,311	26,901	24,592	9,776	1,614	مسكن	المجموع
	Persons	386,844	162	102,070	132,113	109,659	37,735	5,105	أفراد	

جدول 3 (تابع): المساكن المأهولة والأفراد في محافظة نابلس حسب نوع التجمع ونوع المسكن وعدد الغرف في المسكن، 2017

Table 3 (Cont.): Occupied Housing Units and Persons in Nablus Governorate by Type of Locality, Type of Housing Unit and Number of Rooms in Housing Unit, 2017

Type of Locality and Type of Housing Unit		المجموع Total	عدد الغرف في المسكن Number of Rooms in Housing Unit						نوع التجمع ونوع المسكن	
			غير مبين Not Stated	+5	4	3	2	1		
Urban										حضر
Villa	Housing Units	753	0	642	101	6	4	0	مسكن	فيلا
	Persons	3,819	0	3,339	442	20	18	.	أفراد	
House	Housing Units	11,811	0	2,970	3,790	3,431	1,413	207	مسكن	دار
	Persons	57,919	0	16,469	19,636	15,916	5,341	557	أفراد	
Apartment	Housing Units	37,563	0	9,456	13,555	10,796	3,426	330	مسكن	شقة
	Persons	168,606	0	46,729	63,065	45,328	12,509	975	أفراد	
Independent Room	Housing Units	47	0	0	0	0	0	47	مسكن	غرفة مستقلة
	Persons	73	0	0	0	0	0	73	أفراد	
Others*	Housing Units	8	0	0	0	0	1	7	مسكن	أخرى*
	Persons	26	0	0	0	0	5	21	أفراد	
Not Stated	Housing Units	33	33	0	0	0	0	0	مسكن	غير مبين
	Persons	118	118	0	0	0	0	0	أفراد	
Total	Housing Units	50,215	33	13,068	17,446	14,233	4,844	591	مسكن	المجموع
	Persons	230,561	118	66,537	83,143	61,264	17,873	1,626	أفراد	

جدول 3 (تابع): المساكن المأهولة والأفراد في محافظة نابلس حسب نوع التجمع ونوع المسكن وعدد الغرف في المسكن، 2017

Table 3 (Cont.): Occupied Housing Units and Persons in Nablus Governorate by Type of Locality, Type of Housing Unit and Number of Rooms in Housing Unit, 2017

Type of Locality and Type of Housing Unit		المجموع Total	عدد الغرف في المسكن Number of Rooms in Housing Unit						نوع التجمع ونوع المسكن	
			غير مبين Not Stated	+5	4	3	2	1		
Rural										ريف
Villa	Housing Units	320	0	285	34	1	0	0	مسكن	فيلا
	Persons	1,871	0	1,685	183	3	0	0	أفراد	
House	Housing Units	13,855	0	3,436	4,424	4,079	1,665	251	مسكن	دار
	Persons	71,184	0	20,471	23,802	19,614	6,552	745	أفراد	
Apartment	Housing Units	11,525	0	2,231	3,742	3,679	1,631	242	مسكن	شقة
	Persons	52,556	0	11,584	18,129	15,962	6,144	737	أفراد	
Independent Room	Housing Units	59	0	0	0	0	0	59	مسكن	غرفة مستقلة
	Persons	137	0	0	0	0	0	137	أفراد	
Others*	Housing Units	195	0	0	0	5	37	153	مسكن	أخرى*
	Persons	1,022	0	0	0	43	208	771	أفراد	
Not Stated	Housing Units	5	5	0	0	0	0	0	مسكن	غير مبين
	Persons	28	28	0	0	0	0	0	أفراد	
Total	Housing Units	25,959	5	5,952	8,200	7,764	3,333	705	مسكن	المجموع
	Persons	126,798	28	33,740	42,114	35,622	12,904	2,390	أفراد	

جدول 3 (تابع): المساكن المأهولة والأفراد في محافظة نابلس حسب نوع التجمع ونوع المسكن وعدد الغرف في المسكن، 2017

Table 3 (Cont.): Occupied Housing Units and Persons in Nablus Governorate by Type of Locality, Type of Housing Unit and Number of Rooms in Housing Unit, 2017

Type of Locality and Type of Housing Unit		المجموع Total	عدد الغرف في المسكن Number of Rooms in Housing Unit						نوع التجمع ونوع المسكن	
			غير مبين Not Stated	+5	4	3	2	1		
Camps										مخيمات
Villa	Housing Units	1	0	1	0	0	0	0	مسكن	فيلا
	Persons	3	0	3	0	0	0	0	أفراد	
House	Housing Units	1,232	0	85	335	508	264	40	مسكن	دار
	Persons	6,417	0	550	1,934	2,663	1,136	134	أفراد	
Apartment	Housing Units	4,819	0	205	920	2,087	1,335	272	مسكن	شقة
	Persons	23,033	0	1,240	4,922	10,110	5,822	939	أفراد	
Independent Room	Housing Units	6	0	0	0	0	0	6	مسكن	غرفة مستقلة
	Persons	16	0	0	0	0	0	16	أفراد	
Others*	Housing Units	0	0	0	0	0	0	0	مسكن	أخرى*
	Persons	0	0	0	0	0	0	0	أفراد	
Not Stated	Housing Units	3	3	0	0	0	0	0	مسكن	غير مبين
	Persons	16	16	0	0	0	0	0	أفراد	
Total	Housing Units	6,061	3	291	1,255	2,595	1,599	318	مسكن	المجموع
	Persons	29,485	16	1,793	6,856	12,773	6,958	1,089	أفراد	

*Others include: Tent, Marginal and Caravan\ Barracks

* أخرى تشمل: خيمة، براكية/كرفان/ بركس

جدول 4: المساكن المأهولة في محافظة نابلس حسب نوع التجمع وعدد الغرف المخصصة للنوم في المسكن، 2017

Table 4: Occupied Housing Units in Nablus Governorate by Type of Locality and Number of Bedrooms in Housing Unit, 2017

Type of Locality	متوسط عدد الغرف المخصصة للنوم Average Number of Bedrooms	المجموع Total	عدد الغرف المخصصة للنوم Number of Bedrooms						نوع التجمع
			غير مبين Not Stated	+5	4	3	2	1	
Nablus Governorate	2.1	82,235	41	260	1,989	25,563	36,213	18,169	محافظة نابلس
Urban	2.2	50,215	33	163	1,320	17,733	21,805	9,161	حضر
Rural	2.1	25,959	5	85	596	6,922	11,391	6,960	ريف
Camps	1.8	6,061	3	12	73	908	3,017	2,048	مخيمات

جدول 5: المساكن المأهولة والأفراد في محافظة نابلس حسب نوع التجمع ونوع المسكن وعدد الغرف المخصصة للنوم في المسكن، 2017

Table 5: Occupied Housing Units and Persons in Nablus Governorate by Type of Locality, Type of Housing Unit and Number of Bedrooms in Housing Unit, 2017

Type of Locality and Type of Housing Unit		المجموع Total	عدد الغرف المخصصة للنوم Number of Bedrooms						نوع التجمع ونوع المسكن	
			غير مبين Not Stated	+5	4	3	2	1		
Nablus Governorate										محافظة نابلس
Villa	Housing Units	1,074	0	82	305	591	82	14	مساكن	فيلا
	Persons	5,693	0	480	1,782	3,060	323	48	أفراد	
House	Housing Units	26,898	0	118	790	8,035	11,686	6,269	مساكن	دار
	Persons	135,520	0	884	5,338	48,080	59,914	21,304	أفراد	
Apartment	Housing Units	53,907	0	60	894	16,936	24,428	11,589	مساكن	شقة
	Persons	244,195	0	422	5,393	88,339	111,504	38,537	أفراد	
Independent Room	Housing Units	112	0	0	0	0	0	112	مساكن	غرفة مستقلة
	Persons	226	0	0	0	0	0	226	أفراد	
Others*	Housing Units	203	0	0	0	1	17	185	مساكن	أخرى *
	Persons	1,048	0	0	0	24	110	914	أفراد	
Not Stated	Housing Units	41	41	0	0	0	0	0	مساكن	غير مبين
	Persons	162	162	0	0	0	0	0	أفراد	
Total	Housing Units	82,235	41	260	1,989	25,563	36,213	18,169	مساكن	المجموع
	Persons	386,844	162	1,786	12,513	139,503	171,851	61,029	أفراد	

جدول 5 (تابع): المساكن المأهولة والأفراد في محافظة نابلس حسب نوع التجمع ونوع المسكن وعدد الغرف المخصصة للنوم في المسكن، 2017

Table 5 (Cont.): Occupied Housing Units and Persons in Nablus Governorate by Type of Locality, Type of Housing Unit and Number of Bedrooms in Housing Unit, 2017

Type of Locality and Type of Housing Unit		المجموع Total	عدد الغرف المخصصة للنوم Number of Bedrooms						نوع التجمع ونوع المسكن	
			غير مبين Not Stated	5	4	3	2	1		
Urban									حضر	
Villa	Housing Units	753	0	62	214	408	59	10	مساكن	فيلا
	Persons	3,819	0	341	1,188	2,022	233	35	أفراد	
House	Housing Units	11,811	0	60	385	3,753	5,002	2,611	مساكن	دار
	Persons	57,919	0	416	2,475	21,488	24,893	8,647	أفراد	
Apartment	Housing Units	37,563	0	41	721	13,572	16,743	6,486	مساكن	شقة
	Persons	168,606	0	273	4,166	69,233	73,992	20,942	أفراد	
Independent Room	Housing Units	47	0	0	0	0	0	47	مساكن	غرفة مستقلة
	Persons	73	0	0	0	0	0	73	أفراد	
Others*	Housing Units	8	0	0	0	0	1	7	مساكن	أخرى*
	Persons	26	0	0	0	0	5	21	أفراد	
Not Stated	Housing Units	33	33	0	0	0	0	0	مساكن	غير مبين
	Persons	118	118	0	0	0	0	0	أفراد	
Total	Housing Units	50,215	33	163	1,320	17,733	21,805	9,161	مساكن	المجموع
	Persons	230,561	118	1,030	7,829	92,743	99,123	29,718	أفراد	

جدول 5 (تابع): المساكن المأهولة والأفراد في محافظة نابلس حسب نوع التجمع ونوع المسكن وعدد الغرف المخصصة للنوم في المسكن، 2017

Table 5 (Cont.): Occupied Housing Units and Persons in Nablus Governorate by Type of Locality, Type of Housing Unit and Number of Bedrooms in Housing Unit, 2017

Type of Locality and Type of Housing Unit		المجموع Total	عدد الغرف المخصصة للنوم Number of Bedrooms						نوع التجمع ونوع المسكن	
			غير مبين Not Stated	5	4	3	2	1		
Rural										ريف
Villa	Housing Units	320	0	20	91	182	23	4	مساكن	فيلا
	Persons	1,871	0	139	594	1,035	90	13	أفراد	
House	Housing Units	13,855	0	56	379	4,031	6,062	3,327	مساكن	دار
	Persons	71,184	0	443	2,692	24,945	31,648	11,456	أفراد	
Apartment	Housing Units	11,525	0	9	126	2,708	5,290	3,392	مساكن	شقة
	Persons	52,556	0	69	878	15,099	25,247	11,263	أفراد	
Independent Room	Housing Units	59	0	0	0	0	0	59	مساكن	غرفة مستقلة
	Persons	137	0	0	0	0	0	137	أفراد	
Others*	Housing Units	195	0	0	0	1	16	178	مساكن	أخرى*
	Persons	1,022	0	0	0	24	105	893	أفراد	
Not Stated	Housing Units	5	5	0	0	0	0	0	مساكن	غير مبين
	Persons	28	28	0	0	0	0	0	أفراد	
Total	Housing Units	25,959	5	85	596	6,922	11,391	6,960	مساكن	المجموع
	Persons	126,798	28	651	4,164	41,103	57,090	23,762	أفراد	

جدول 5 (تابع): المساكن المأهولة والأفراد في محافظة نابلس حسب نوع التجمع ونوع المسكن وعدد الغرف المخصصة للنوم في المسكن، 2017

Table 5 (Cont.): Occupied Housing Units and Persons in Nablus Governorate by Type of Locality, Type of Housing Unit and Number of Bedrooms in Housing Unit, 2017

Type of Locality and Type of Housing Unit		المجموع Total	عدد الغرف المخصصة للنوم Number of Bedrooms						نوع التجمع ونوع المسكن	
			غير مبين Not Stated	5	4	3	2	1		
Camps										مخيمات
Villa	Housing Units	1	0	0	0	1	0	0	مساكن	فيلا
	Persons	3	0	0	0	3	0	0	أفراد	
House	Housing Units	1,232	0	2	26	251	622	331	مساكن	دار
	Persons	6,417	0	25	171	1,647	3,373	1,201	أفراد	
Apartment	Housing Units	4,819	0	10	47	656	2,395	1,711	مساكن	شقة
	Persons	23,033	0	80	349	4,007	12,265	6,332	أفراد	
Independent Room	Housing Units	6	0	0	0	0	0	6	مساكن	غرفة مستقلة
	Persons	16	0	0	0	0	0	16	أفراد	
Others*	Housing Units	0	0	0	0	0	0	0	مساكن	أخرى*
	Persons	0	0	0	0	0	0	0	أفراد	
Not Stated	Housing Units	3	3	0	0	0	0	0	مساكن	غير مبين
	Persons	16	16	0	0	0	0	0	أفراد	
Total	Housing Units	6,061	3	12	73	908	3,017	2,048	مساكن	المجموع
	Persons	29,485	16	105	520	5,657	15,638	7,549	أفراد	

* Others include: Tent, Marginal and Caravan\ Barracks

* أخرى تشمل: خيمة، براكية/كرفان/ بركس

جدول 6: المساكن المأهولة والأفراد في محافظة نابلس حسب نوع التجمع، استخدام مياه الشرب الآمنة، واستخدام الصرف الصحي المحسن، 2017

Table 6: Occupied Housing Units and Persons in Nablus Governorate by Type of Locality, Use Improved Drinking Water and Use Improved Sanitation, 2017

Type of Locality		استخدام الصرف الصحي المحسن** Use Improved Sanitation**	استخدام مياه الشرب الآمنة* Use Improved Drinking Water*	نوع التجمع	
Nablus Governorate	Housing Units	82,096	80,475	مساكن	محافظة نابلس
	Persons	386,193	378,510	أفراد	
	Urban				حضر
	Housing Units	50,178	49,045	مساكن	
	Persons	230,420	225,178	أفراد	
	Rural				ريف
	Housing Units	25,860	25,372	مساكن	
	Persons	126,304	123,863	أفراد	
Camps	Housing Units	6,058	6,058	مساكن	مخيمات
	Persons	29,469	29,469	أفراد	

* Use Improved Drinking Water Sources include: Piped into dwelling, Public tap, Protected Dug well/Protected Spring, rain water and bottled water.

* استخدام مياه الشرب الآمنة تشمل المصادر التالية: مصدر شبكة مياه عامة متصلة بالمسكن، حنفية عامة، بئر ارتوازي (محمي)، ينبوع (محمي)، مياه جمع امطار، مياه زجاجات معدنية.

** Improved Sanitation includes: Flush to piped sewer system, Flush to Septik Porous Tank and Flush to Septik Tight Tank

** الصرف الصحي المحسن يشمل (مرحاض متصل بشبكة مجاري عامة، مرحاض متصل بحفرة امتصاصية أو حفرة صماء).

جدول 7: المساكن المأهولة والأفراد في محافظة نابلس حسب نوع التجمع والمصدر الرئيسي لمياه الشرب لدى الأسرة، 2017

Table 7: Occupied Housing Units and Persons in Nablus Governorate by Type of Locality and Main Source of Drinking Water to the Household, 2017

Type of Locality		المجموع Total	المصدر الرئيسي لمياه الشرب Main Source of Drinking Water									نوع التجمع	
			غير مبين	أخرى	حنفية عامة	مياه زجاجات معدنية	صهريج/تنك/عربة تجر صهريج صغير	مياه تجميع الأمطار	بئر ارتوازي (غير محمي)/ ينبوع (غير محمي)	بئر ارتوازي (محمي)/ ينبوع (محمي)	شبكة مياه عامة متصلة بالمسكن		
			Not Stated	Others	Public Tap	Bottled Water	Tanker Truck/Cart With Small Tank	Rainwater	Unprotected Dug well/Unprotected Spring	Protected Dug well/Protected Spring	Piped Into Dwelling		
Nablus Governorate	Housing Units	82,235	41	9	5	262	1,679	1,025	31	646	78,537	مساكن	محافظة نابلس
	Persons	386,844	162	34	16	1,092	7,996	4,832	142	3,128	369,442	أفراد	
Urban	Housing Units	50,215	33	7	5	217	1,119	612	11	101	48,110	مساكن	حضر
	Persons	230,561	118	27	16	895	5,191	2,838	47	455	220,974	أفراد	
Rural	Housing Units	25,959	5	2	0	44	560	413	20	545	24,370	مساكن	ريف
	Persons	126,798	28	7	0	192	2,805	1,994	95	2,673	119,004	أفراد	
Camps	Housing Units	6,061	3	0	0	1	0	0	0	0	6,057	مساكن	مخيمات
	Persons	29,485	16	0	0	5	0	0	0	0	29,464	أفراد	

جدول 8: المساكن المأهولة والأفراد في محافظة نابلس حسب نوع التجمع ونوع المسكن والمصدر الرئيسي لمياه الشرب لدى الأسرة، 2017

Table 8: Occupied Housing Units and Persons in Nablus Governorate by Type of Locality, Type of Housing Unit and Main Source of Drinking Water to the Household, 2017

Type of Locality and Type of Housing Unit		المجموع Total	المصدر الرئيسي لمياه الشرب Main Source of Drinking Water									نوع التجمع ونوع المسكن	
			غير مبين	أخرى	حفنية عامة	مياه زجاجات معدنية	صهريج/بتك/عربة تجر صهريج صغير	مياه تجميع الامطار	بئر ارتوازي (غيرمحمي) ينوع (غير محمي)	بئر ارتوازي (محمي) ينوع (محمي)	شبكة مياه عامة متصلة بالمسكن		
			Not Stated	Others	Public Tap	Bottled Water	Tanker Truck/Cart With Small Tank	Rainwater	Unprotected Dug well/Unprotected Spring	Protected Dug well/Protected Spring	Piped Into Dwelling		
Nablus Governorate												محافظة نابلس	
Villa	Housing Units	1,074	0	0	0	33	18	6	2	7	1,008	مساكن	فيلا
	Persons	5,693	0	0	0	158	86	31	6	36	5,376	أفراد	
House	Housing Units	26,898	0	2	1	47	807	639	15	433	24,954	مساكن	دار
	Persons	135,520	0	7	1	189	4,034	3,135	80	2,124	125,950	أفراد	
Apartment	Housing Units	53,907	0	6	4	176	741	372	7	199	52,402	مساكن	شقة
	Persons	244,195	0	26	15	720	3,254	1,638	27	928	237,587	أفراد	
Independent Room	Housing Units	112	0	1	0	1	2	5	0	2	101	مساكن	غرفة مستقلة
	Persons	226	0	1	0	1	2	8	0	9	205	أفراد	
Others*	Housing Units	203	0	0	0	5	111	3	7	5	72	مساكن	أخرى*
	Persons	1,048	0	0	0	24	620	20	29	31	324	أفراد	
Not Stated	Housing Units	41	41	0	0	0	0	0	0	0	0	مساكن	غير مبين
	Persons	162	162	0	0	0	0	0	0	0	0	أفراد	
Total	Housing Units	82,235	41	9	5	262	1,679	1,025	31	646	78,537	مساكن	المجموع
	Persons	386,844	162	34	16	1,092	7,996	4,832	142	3,128	369,442	أفراد	

جدول 8 (تابع): المساكن المأهولة والأفراد في محافظة نابلس حسب نوع التجمع ونوع المسكن والمصدر الرئيسي لمياه الشرب لدى الأسرة، 2017

Table 8 (Cont.): Occupied Housing Units and Persons in Nablus Governorate by Type of Locality, Type of Housing Unit and Main Source of Drinking Water to the Household, 2017

Type of Locality and Type of Housing Unit		المجموع Total	المصدر الرئيسي لمياه الشرب									نوع التجمع ونوع المسكن		
			Main Source of Drinking Water											
			غير مبين	اخرى	حفنية عامة	مياه زجاجات معدنية	صهريج/تنك/عربة تجر صهريج صغير	مياه تجمع الامطار	بئر ارتوازي (غيرمحمي) ينبوع (غير محمي)	بئر ارتوازي (محمي) ينبوع (محمي)	شبكة مياه عامة متصلة بالمسكن			
			Not Stated	Others	Public Tap	Bottled Water	Tanker Truck/Cart With Small Tank	Rainwater	Unprotected Dug well/Unprotected Spring	Protected Dug well/Protected Spring	Piped Into Dwelling			
Urban	Villa	Housing Units	753	0	0	0	31	15	1	1	3	702	مساكن	حضر فيلا
		Persons	3,819	0	0	0	147	71	5	4	13	3,579	أفراد	
	House	Housing Units	11,811	0	0	1	28	645	347	6	61	10,723	مساكن	دار
		Persons	57,919	0	0	1	103	3,177	1,686	26	269	52,657	أفراد	
	Apartment	Housing Units	37,563	0	6	4	157	455	261	4	37	36,639	مساكن	شقة
		Persons	168,606	0	26	15	644	1,934	1,143	17	173	164,654	أفراد	
	Independent Room	Housing Units	47	0	1	0	1	2	3	0	0	40	مساكن	غرفة مستقلة
		Persons	73	0	1	0	1	2	4	0	0	65	أفراد	
	Others*	Housing Units	8	0	0	0	0	2	0	0	0	6	مساكن	أخرى*
		Persons	26	0	0	0	0	7	0	0	0	19	أفراد	
	Not Stated	Housing Units	33	33	0	0	0	0	0	0	0	0	مساكن	غير مبين
		Persons	118	118	0	0	0	0	0	0	0	0	أفراد	
	Total	Housing Units	50,215	33	7	5	217	1,119	612	11	101	48,110	مساكن	المجموع
		Persons	230,561	118	27	16	895	5,191	2,838	47	455	220,974	أفراد	

جدول 8 (تابع): المساكن المأهولة والأفراد في محافظة نابلس حسب نوع التجمع ونوع المسكن والمصدر الرئيسي لمياه الشرب لدى الأسرة، 2017

Table 8 (Cont.): Occupied Housing Units and Persons in Nablus Governorate by Type of Locality, Type of Housing Unit and Main Source of Drinking Water to the Household, 2017

Type of Locality and Type of Housing Unit		المجموع Total	المصدر الرئيسي لمياه الشرب Main Source of Drinking Water									نوع التجمع ونوع المسكن	
			غير مبين	أخرى	حفنية عامة	مياه زجاجات معدنية	صهريج/بتك/عربة تجر صهريج صغير	مياه تجميع الامطار	بئر ارتوازي (غير محمي) ينبوع (غير محمي)	بئر ارتوازي (محمي) ينبوع (محمي)	شبكة مياه عامة متصلة بالمسكن		
			Not Stated	Others	Public Tap	Bottled Water	Tanker Truck/Cart With Small Tank	Rainwater	Unprotected Dug well/Unprotected Spring	Protected Dug well/Protected Spring	Piped Into Dwelling		
Rural													ريف
Villa	Housing Units	320	0	0	0	2	3	5	1	4	305	مسكن	فيلا
	Persons	1,871	0	0	0	11	15	26	2	23	1,794	أفراد	
House	Housing Units	13,855	0	2	0	19	162	292	9	372	12,999	مسكن	دار
	Persons	71,184	0	7	0	86	857	1,449	54	1,855	66,876	أفراد	
Apartment	Housing Units	11,525	0	0	0	18	286	111	3	162	10,945	مسكن	شقة
	Persons	52,556	0	0	0	71	1,320	495	10	755	49,905	أفراد	
Independent Room	Housing Units	59	0	0	0	0	0	2	0	2	55	مسكن	غرفة مستقلة
	Persons	137	0	0	0	0	0	4	0	9	124	أفراد	
Others*	Housing Units	195	0	0	0	5	109	3	7	5	66	مسكن	أخرى*
	Persons	1,022	0	0	0	24	613	20	29	31	305	أفراد	
Not Stated	Housing Units	5	5	0	0	0	0	0	0	0	0	مسكن	غير مبين
	Persons	28	28	0	0	0	0	0	0	0	0	أفراد	
Total	Housing Units	25,959	5	2	0	44	560	413	20	545	24,370	مسكن	المجموع
	Persons	126,798	28	7	0	192	2,805	1,994	95	2,673	119,004	أفراد	

جدول 8 (تابع): المساكن المأهولة والأفراد في محافظة نابلس حسب نوع التجمع ونوع المسكن والمصدر الرئيسي لمياه الشرب لدى الأسرة، 2017

Table 8 (Cont.): Occupied Housing Units and Persons in Nablus Governorate by Type of Locality, Type of Housing Unit and Main Source of Drinking Water to the Household, 2017

Type of Locality and Type of Housing Unit		المجموع Total	المصدر الرئيسي لمياه الشرب Main Source of Drinking Water									نوع التجمع ونوع المسكن
			غير مبين	أخرى	حفنية عامة	مياه زجاجات معدنية	صهريج/تنك/عربة تجر صهريج صغير	مياه تجميع الامطار	بئر ارتوازي (غير محمي) ينبوع (غير محمي)	بئر ارتوازي (محمي) ينبوع (محمي)	شبكة مياه عامة متصلة بالمسكن	
			Not Stated	Others	Public Tap	Bottled Water	Tanker Truck/Cart With Small Tank	Rainwater	Unprotected Dug well/Unprotected Spring	Protected Dug well/Protected Spring	Piped Into Dwelling	
Camps												مخيمات
Villa	Housing Units	1	0	0	0	0	0	0	0	0	1	مسكن فيلا
	Persons	3	0	0	0	0	0	0	0	0	3	أفراد
House	Housing Units	1,232	0	0	0	0	0	0	0	0	1,232	مسكن دار
	Persons	6,417	0	0	0	0	0	0	0	0	6,417	أفراد
Apartment	Housing Units	4,819	0	0	0	1	0	0	0	0	4,818	مسكن شقة
	Persons	23,033	0	0	0	5	0	0	0	0	23,028	أفراد
Independent Room	Housing Units	6	0	0	0	0	0	0	0	0	6	مسكن غرفة مستقلة
	Persons	16	0	0	0	0	0	0	0	0	16	أفراد
Others*	Housing Units	0	0	0	0	0	0	0	0	0	0	مسكن أخرى*
	Persons	0	0	0	0	0	0	0	0	0	0	أفراد
Not Stated	Housing Units	3	3	0	0	0	0	0	0	0	0	مسكن غير مبين
	Persons	16	16	0	0	0	0	0	0	0	0	أفراد
Total	Housing Units	6,061	3	0	0	1	0	0	0	0	6,057	مسكن المجموع
	Persons	29,485	16	0	0	5	0	0	0	0	29,464	أفراد

* Others include: Tent, Marginal and Caravan\ Barracks

* أخرى تشمل: خيمة، براكية/كرفان/ بركس

جدول 9: المساكن المأهولة والأفراد في محافظة نابلس حسب نوع التجمع واتصال المسكن بالكهرباء، 2017

Table 9: Occupied Housing Units and Persons in Nablus Governorate by Type of Locality and Connection to Electricity in Housing Unit, 2017

Type of Locality		المجموع Total	الاتصال بالكهرباء Connection to Electricity				نوع التجمع	
			غير مبين Not Stated	لا يوجد No Electricity	مولد خاص Private Generator	شبكة عامة Public Network		
Nablus Governorate	Housing Units	82,235	41	16	57	82,121	مساكن	محافظة نابلس
	Persons	386,844	162	78	312	386,292	أفراد	
Urban	Housing Units	50,215	33	0	17	50,165	مساكن	حضر
	Persons	230,561	118	0	70	230,373	أفراد	
Rural	Housing Units	25,959	5	16	39	25,899	مساكن	ريف
	Persons	126,798	28	78	237	126,455	أفراد	
Camps	Housing Units	6,061	3	0	1	6,057	مساكن	مخيمات
	Persons	29,485	16	0	5	29,464	أفراد	

جدول 10: المساكن المأهولة والأفراد في محافظة نابلس حسب نوع التجمع ونوع المسكن واتصال المسكن بالكهرباء، 2017

Table 10: Occupied Housing Units and Persons in Nablus Governorate by Type of Locality, Type of Housing Unit and Connection to Electricity in Housing Unit, 2017

Type of Locality and Type of Housing Unit		المجموع	الاتصال بالكهرباء				نوع التجمع ونوع المسكن	
			Connection to Electricity					
		Total	غير مبين	لا يوجد	مولد خاص	شبكة عامة		
		Total	Not Stated	No Electricity	Private Generator	Public Network		
Nablus Governorate								محافظة نابلس
Villa	Housing Units	1,074	0	0	1	1,073	مساكن	فيلا
	Persons	5,693	0	0	7	5,686	أفراد	
House	Housing Units	26,898	0	1	8	26,889	مساكن	دار
	Persons	135,520	0	1	41	135,478	أفراد	
Apartment	Housing Units	53,907	0	0	18	53,889	مساكن	شقة
	Persons	244,195	0	0	75	244,120	أفراد	
Independent Room	Housing Units	112	0	0	0	112	مساكن	غرفة مستقلة
	Persons	226	0	0	0	226	أفراد	
Others*	Housing Units	203	0	15	30	158	مساكن	أخرى *
	Persons	1,048	0	77	189	782	أفراد	
Not Stated	Housing Units	41	41	0	0	0	مساكن	غير مبين
	Persons	162	162	0	0	0	أفراد	
Total	Housing Units	82,235	41	16	57	82,121	مساكن	المجموع
	Persons	386,844	162	78	312	386,292	أفراد	

جدول 10 (تابع): المساكن المأهولة والأفراد في محافظة نابلس حسب نوع التجمع ونوع المسكن واتصال المسكن بالكهرباء، 2017

Table 10 (Cont.): Occupied Housing Units and Persons in Nablus Governorate by Type of Locality, Type of Housing Unit and Connection to Electricity in Housing Unit, 2017

Type of Locality and Type of Housing Unit		المجموع Total	الاتصال بالكهرباء Connection to Electricity				نوع التجمع ونوع المسكن	
			غير مبين Not Stated	لا يوجد No Electricity	مولد خاص Private Generator	شبكة عامة Public Network		
Urban							حضر	
Villa	Housing Units	753	0	0	0	753	مساكن	فيلا
	Persons	3,819	0	0	0	3,819	أفراد	
House	Housing Units	11,811	0	0	3	11,808	مساكن	دار
	Persons	57,919	0	0	14	57,905	أفراد	
Apartment	Housing Units	37,563	0	0	13	37,550	مساكن	شقة
	Persons	168,606	0	0	52	168,554	أفراد	
Independent Room	Housing Units	47	0	0	0	47	مساكن	غرفة مستقلة
	Persons	73	0	0	0	73	أفراد	
Others*	Housing Units	8	0	0	1	7	مساكن	أخرى*
	Persons	26	0	0	4	22	أفراد	
Not Stated	Housing Units	33	33	0	0	0	مساكن	غير مبين
	Persons	118	118	0	0	0	أفراد	
Total	Housing Units	50,215	33	0	17	50,165	مساكن	المجموع
	Persons	230,561	118	0	70	230,373	أفراد	

جدول 10 (تابع): المساكن المأهولة والأفراد في محافظة نابلس حسب نوع التجمع ونوع المسكن واتصال المسكن بالكهرباء، 2017

Table 10 (Cont.): Occupied Housing Units and Persons in Nablus Governorate by Type of Locality, Type of Housing Unit and Connection to Electricity in Housing Unit, 2017

Type of Locality and Type of Housing Unit		المجموع Total	الاتصال بالكهرباء Connection to Electricity				نوع التجمع ونوع المسكن	
			غير مبين Not Stated	لا يوجد No Electricity	مولد خاص Private Generator	شبكة عامة Public Network		
Rural								ريف
Villa	Housing Units	320	0	0	1	319	مساكن	فيلا
	Persons	1,871	0	0	7	1,864	أفراد	
House	Housing Units	13,855	0	1	5	13,849	مساكن	دار
	Persons	71,184	0	1	27	71,156	أفراد	
Apartment	Housing Units	11,525	0	0	4	11,521	مساكن	شقة
	Persons	52,556	0	0	18	52,538	أفراد	
Independent Room	Housing Units	59	0	0	0	59	مساكن	غرفة مستقلة
	Persons	137	0	0	0	137	أفراد	
Others*	Housing Units	195	0	15	29	151	مساكن	أخرى*
	Persons	1,022	0	77	185	760	أفراد	
Not Stated	Housing Units	5	5	0	0	0	مساكن	غير مبين
	Persons	28	28	0	0	0	أفراد	
Total	Housing Units	25,959	5	16	39	25,899	مساكن	المجموع
	Persons	126,798	28	78	237	126,455	أفراد	

جدول 10 (تابع): المساكن المأهولة والأفراد في محافظة نابلس حسب نوع التجمع ونوع المسكن واتصال المسكن بالكهرباء، 2017

Table 10 (Cont.): Occupied Housing Units and Persons in Nablus Governorate by Type of Locality, Type of Housing Unit and Connection to Electricity in Housing Unit, 2017

Type of Locality and Type of Housing Unit		المجموع	Connection to Electricity				نوع التجمع ونوع المسكن	
			الاتصال بالكهرباء					
		Total	غير مبين Not Stated	لا يوجد No Electricity	مولد خاص Private Generator	شبكة عامة Public Network		
Camps								مخيمات
	Villa	Housing Units	1	0	0	0	1	مسكن فيلا
	Persons	3	0	0	0	3	أفراد	
House	Housing Units	1,232	0	0	0	1,232	مسكن دار	
	Persons	6,417	0	0	0	6,417	أفراد	
Apartment	Housing Units	4,819	0	0	1	4,818	مسكن شقة	
	Persons	23,033	0	0	5	23,028	أفراد	
Independent Room	Housing Units	6	0	0	0	6	مسكن غرفة مستقلة	
	Persons	16	0	0	0	16	أفراد	
Others*	Housing Units	0	0	0	0	0	مسكن أخرى*	
	Persons	0	0	0	0	0	أفراد	
Not Stated	Housing Units	3	3	0	0	0	مسكن غير مبين	
	Persons	16	16	0	0	0	أفراد	
Total	Housing Units	6,061	3	0	1	6,057	مسكن المجموع	
	Persons	29,485	16	0	5	29,464	أفراد	

*Others include: Tent, Marginal and Caravan\ Barracks

*أخرى تشمل: خيمة، براكية/كرفان/ بركس.

جدول 11: المساكن المأهولة والأفراد في محافظة نابلس حسب نوع التجمع ونوع المراض الذي تستخدمه الأسرة، 2017

Table 11: Occupied Housing Units and Persons in Nablus Governorate by Type of Locality and Type of Toilet Facility Used by the Household, 2017

Type of Locality		المجموع Total	نوع المراض الذي تستخدمه الأسرة Type of Toilet Facility Used by the Household							نوع التجمع	
			غير مبين Not Stated	اخرى Others	لا يوجد مراض في البرية في الحقل No Facility/Bush/Field	مراض متصل بمصرف مفتوح Flush to Open Drain	مراض متصل بحفرة صماء Flush to Septik Tight Tank	مراض متصل بحفرة امتصاصية Flush to Septik Porous Tank	مراض متصل بشبكة مجاري عامة Flush to Piped Sewer System		
Nablus Governorate	Housing Units	82,235	41	1	36	61	12,447	23,266	46,383	مساكن	محافظة نابلس
	Persons	386,844	162	3	162	324	60,311	112,557	213,325	أفراد	
	Urban										حضر
	Housing Units	50,215	33	0	0	4	7,785	8,572	33,821	مساكن	
	Persons	230,561	118	0	0	23	37,280	40,209	152,931	أفراد	
	Rural										ريف
	Housing Units	25,959	5	1	36	57	4,662	14,689	6,509	مساكن	
	Persons	126,798	28	3	162	301	23,031	72,328	30,945	أفراد	
Camps	Housing Units	6,061	3	0	0	0	0	5	6,053	مساكن	مخيمات
	Persons	29,485	16	0	0	0	0	20	29,449	أفراد	

جدول 12: المساكن المأهولة والأفراد في محافظة نابلس حسب نوع التجمع ونوع المسكن ونوع المراض الذي تستخدمه الأسرة، 2017

Table 12: Occupied Housing Units and Persons in Nablus Governorate by Type of Housing Unit, Type of Locality and Type of Toilet Facility Used by the Household, 2017

Type of Locality and Type of Housing Unit		المجموع Total	نوع المراض الذي تستخدمه الأسرة Type of Toilet Facility Used by the Household							نوع التجمع ونوع المسكن	
			غير مبين	أخرى	لا يوجد مراض في البرية في الحقل	مراض متصل بمصرف مفتوح	مراض متصل بحفرة صماء	مراض متصل بحفرة امتصاصية	مراض متصل بشبكة مجاري عامة		
			Not Stated	Others	No Facility/Bush/Field	Flush to Open Drain	Flush to Septik Tight Tank	Flush to Septik Porous Tank	Flush to Piped Sewer System		
Nablus Governorate										مساكن	محافظة نابلس
Villa	Housing Units	1,074	0	0	0	2	168	354	550		فيلا
	Persons	5,693	0	0	0	13	954	1,969	2,757	أفراد	
House	Housing Units	26,898	0	0	1	24	6,317	13,606	6,950	مساكن	دار
	Persons	135,520	0	0	1	148	32,689	69,015	33,667	أفراد	
Apartment	Housing Units	53,907	0	0	0	29	5,937	9,096	38,845	مساكن	شقة
	Persons	244,195	0	0	0	128	26,609	40,641	176,817	أفراد	
Independent Room	Housing Units	112	0	0	1	0	19	60	32	مساكن	غرفة مستقلة
	Persons	226	0	0	1	0	33	127	65	أفراد	
Others*	Housing Units	203	0	1	34	6	6	150	6	مساكن	أخرى*
	Persons	1,048	0	3	160	35	26	805	19	أفراد	
Not Stated	Housing Units	41	41	0	0	0	0	0	0	مساكن	غير مبين
	Persons	162	162	0	0	0	0	0	0	أفراد	
Total	Housing Units	82,235	41	1	36	61	12,447	23,266	46,383	مساكن	المجموع
	Persons	386,844	162	3	162	324	60,311	112,557	213,325	أفراد	

جدول 12 (تابع): المساكن المأهولة والأفراد في محافظة نابلس حسب نوع التجمع ونوع المسكن ونوع المرحاض الذي تستخدمه الأسرة، 2017

Table 12 (Cont.): Occupied Housing Units and Persons in Nablus Governorate by Type of Housing Unit, Type of Locality and Type of Toilet Facility Used by the Household, 2017

Type of Locality and Type of Housing Unit		المجموع Total	نوع المرحاض الذي تستخدمه الأسرة							نوع التجمع ونوع المسكن	
			Type of Toilet Facility Used by the Household								
			غير مبين	اخرى	لا يوجد مرحاض في البرية في الحقل	مرحاض متصل بمصرف مفتوح	مرحاض متصل بحفرة صماء	مرحاض متصل بحفرة امتصاصية	مرحاض متصل بشبكة مجاري عامة		
			Not Stated	Others	No Facility/Bush/F ield	Flush to Open Drain	Flush to Septik Tight Tank	Flush to Septik Porous Tank	Flush to Piped Sewer System		
Urban										حضر	
Villa	Housing Units	753	0	0	0	0	126	183	444	مساكن	فيلا
	Persons	3,819	0	0	0	0	678	978	2,163	أفراد	
House	Housing Units	11,811	0	0	0	3	3,678	4,703	3,427	مساكن	دار
	Persons	57,919	0	0	0	19	19,005	23,196	15,699	أفراد	
Apartment	Housing Units	37,563	0	0	0	1	3,969	3,665	29,928	مساكن	شقة
	Persons	168,606	0	0	0	4	17,574	16,005	135,023	أفراد	
Independent Room	Housing Units	47	0	0	0	0	12	19	16	مساكن	غرفة مستقلة
	Persons	73	0	0	0	0	23	23	27	أفراد	
Others*	Housing Units	8	0	0	0	0	0	2	6	مساكن	أخرى*
	Persons	26	0	0	0	0	0	7	19	أفراد	
Not Stated	Housing Units	33	33	0	0	0	0	0	0	مساكن	غير مبين
	Persons	118	118	0	0	0	0	0	0	أفراد	
Total	Housing Units	50,215	33	0	0	4	7,785	8,572	33,821	مساكن	المجموع
	Persons	230,561	118	0	0	23	37,280	40,209	152,931	أفراد	

جدول 12 (تابع): المساكن المأهولة والأفراد في محافظة نابلس حسب نوع التجمع ونوع المسكن ونوع المرحاض الذي تستخدمه الأسرة، 2017

Table 12 (Cont.): Occupied Housing Units and Persons in Nablus Governorate by Type of Housing Unit, Type of Locality and Type of Toilet Facility Used by the Household, 2017

Type of Locality and Type of Housing Unit		المجموع Total	نوع المرحاض الذي تستخدمه الأسرة							نوع التجمع ونوع المسكن	
			Type of Toilet Facility Used by the Household								
			غير مبين	اخرى	لا يوجد مرحاض في البرية في الحقل	مرحاض متصل بمصرف مفتوح	مرحاض متصل بحفرة صماء	مرحاض متصل بحفرة امتصاصية	مرحاض متصل بشبكة مجاري عامة		
			Not Stated	Others	No Facility/Bush/Field	Flush to Open Drain	Flush to Septik Tight Tank	Flush to Septik Porous Tank	Flush to Piped Sewer System		
Rural										ريف	
Villa	Housing Units	320	0	0	0	2	42	171	105	مساكن	فيلا
	Persons	1,871	0	0	0	13	276	991	591	أفراد	
House	Housing Units	13,855	0	0	1	21	2,639	8,901	2,293	مساكن	دار
	Persons	71,184	0	0	1	129	13,684	45,811	11,559	أفراد	
Apartment	Housing Units	11,525	0	0	0	28	1,968	5,428	4,101	مساكن	شقة
	Persons	52,556	0	0	0	124	9,035	24,624	18,773	أفراد	
Independent Room	Housing Units	59	0	0	1	0	7	41	10	مساكن	غرفة مستقلة
	Persons	137	0	0	1	0	10	104	22	أفراد	
Others*	Housing Units	195	0	1	34	6	6	148	0	مساكن	أخرى*
	Persons	1,022	0	3	160	35	26	798	0	أفراد	
Not Stated	Housing Units	5	5	0	0	0	0	0	0	مساكن	غير مبين
	Persons	28	28	0	0	0	0	0	0	أفراد	
Total	Housing Units	25,959	5	1	36	57	4,662	14,689	6,509	مساكن	المجموع
	Persons	126,798	28	3	162	301	23,031	72,328	30,945	أفراد	

جدول 12 (تابع): المساكن المأهولة والأفراد في محافظة نابلس حسب نوع التجمع ونوع المسكن ونوع المراض الذي تستخدمه الأسرة، 2017

Table 12 (Cont.): Occupied Housing Units and Persons in Nablus Governorate by Type of Housing Unit, Type of Locality and Type of Toilet Facility Used by the Household, 2017

Type of Locality and Type of Housing Unit		المجموع Total	نوع المراض الذي تستخدمه الأسرة Type of Toilet Facility Used by the Household							نوع التجمع ونوع المسكن	
			غير مبين	أخرى	لا يوجد مراض في البرية في الحقل	مراض متصل بمصرف مفتوح	مراض متصل بحفرة صماء	مراض متصل بحفرة امتصاصية	مراض متصل بشبكة مجاري عامة		
			Not Stated	Others	No Facility/Bush/Field	Flush to Open Drain	Flush to Septik Tight Tank	Flush to Septik Porous Tank	Flush to Piped Sewer System		
Camps											مخيمات
Villa	Housing Units	1	0	0	0	0	0	0	1	مساكن	فيلا
	Persons	3	0	0	0	0	0	0	3	أفراد	
House	Housing Units	1,232	0	0	0	0	0	2	1,230	مساكن	دار
	Persons	6,417	0	0	0	0	0	8	6,409	أفراد	
Apartment	Housing Units	4,819	0	0	0	0	0	3	4,816	مساكن	شقة
	Persons	23,033	0	0	0	0	0	12	23,021	أفراد	
Independent Room	Housing Units	6	0	0	0	0	0	0	6	مساكن	غرفة مستقلة
	Persons	16	0	0	0	0	0	0	16	أفراد	
Others*	Housing Units	0	0	0	0	0	0	0	0	مساكن	أخرى*
	Persons	0	0	0	0	0	0	0	0	أفراد	
Not Stated	Housing Units	3	3	0	0	0	0	0	0	مساكن	غير مبين
	Persons	16	16	0	0	0	0	0	0	أفراد	
Total	Housing Units	6,061	3	0	0	0	0	5	6,053	مساكن	المجموع
	Persons	29,485	16	0	0	0	0	20	29,449	أفراد	

* Others include: Tent, Marginal and Caravan\ Barracks

* أخرى تشمل: خيمة، براكية/كرفان/ بركس

جدول 13: المساكن المأهولة والأفراد في محافظة نابلس حسب نوع التجمع ومساحة مسطح المسكن، 2017

Table 13: Occupied Housing Units and Persons in Nablus Governorate by Type of Locality and Area of Housing Unit, 2017

Type of Locality		متوسط مساحة المسكن (م ²) Average Area of Housing Unit (m ²)	المجموع Total	مساحة مسطح المسكن (م ²) Area of Housing Unit (m ²)						نوع التجمع	
				غير مبين Not Stated	+200	199-160	159-120	119-81	80 فأقل 80 and below		
Nablus Governorate	Housing Units	131.7	82,235	41	7,130	12,326	33,462	18,132	11,144	مساكن	محافظة نابلس
	Persons		386,844	162	37,582	62,157	162,107	81,264	43,572	أفراد	
Urban	Housing Units	136.4	50,215	33	4,778	8,225	21,641	10,343	5,195	مساكن	حضر
	Persons		230,561	118	24,245	40,163	101,710	44,877	19,448	أفراد	
Rural	Housing Units	131.3	25,959	5	2,312	3,949	10,492	5,618	3,583	مساكن	ريف
	Persons		126,798	28	13,090	21,078	53,223	25,596	13,783	أفراد	
Camps	Housing Units	94.6	6,061	3	40	152	1,329	2,171	2,366	مساكن	مخيمات
	Persons		29,485	16	247	916	7,174	10,791	10,341	أفراد	

جدول 14: المساكن المأهولة والأفراد في محافظة نابلس حسب نوع التجمع وتوفر مطبخ في المسكن، 2017

Table 14: Occupied Housing Units and Persons in Nablu Governorate by Type of Locality and Availability of Kitchen in Housing Unit, 2017

Type of Locality		توفر مطبخ Availability of Kitchen					نوع التجمع	
		المجموع Total	غير مبين Not Stated	مطبخين فأكثر Two Kitchens and more	مطبخ واحد One Kitchen	لا يوجد مطبخ No Kitchen		
Nablu Governorate	Housing Units	82,235	48	900	81,129	158	مساكن	محافظة نابلس
	Persons	386,844	193	5,439	380,568	644	أفراد	
Urban	Housing Units	50,215	40	539	49,560	76	مساكن	حضر
	Persons	230,561	149	3,155	226,944	313	أفراد	
Rural	Housing Units	25,959	5	342	25,550	62	مساكن	ريف
	Persons	126,798	28	2,147	124,371	252	أفراد	
Camps	Housing Units	6,061	3	19	6,019	20	مساكن	مخيمات
	Persons	29,485	16	137	29,253	79	أفراد	

جدول 15: المساكن المأهولة والأفراد في محافظة نابلس حسب نوع التجمع ونوع المسكن وتوفر مطبخ في المسكن، 2017

Table 15: Occupied Housing Units and Persons in Nablus Governorate by Type of Locality, Type of Housing Unit and Availability of Kitchen in Housing Unit, 2017

Type of Locality and Type of Housing Unit		المجموع Total	توفر مطبخ Availability of Kitchen				نوع التجمع ونوع المسكن	
			غير مبين Not Stated	مطبخين فأكثر Two Kitchens and more	مطبخ واحد One Kitchen	لا يوجد مطبخ No Kitchen		
Nablus Governorate								محافظة نابلس
Villa	Housing Units	1,074	0	198	876	0	مساكن	فيلا
	Persons	5,693	0	1,097	4,596	0	أفراد	
House	Housing Units	26,898	1	440	26,420	37	مساكن	دار
	Persons	135,520	4	2,799	132,553	164	أفراد	
Apartment	Housing Units	53,907	6	262	53,557	82	مساكن	شقة
	Persons	244,195	27	1,543	242,270	355	أفراد	
Independent Room	Housing Units	112	0	0	91	21	مساكن	غرفة مستقلة
	Persons	226	0	0	192	34	أفراد	
Others*	Housing Units	203	0	0	185	18	مساكن	أخرى*
	Persons	1,048	0	0	957	91	أفراد	
Not Stated	Housing Units	41	41	0	0	0	مساكن	غير مبين
	Persons	162	162	0	0	0	أفراد	
Total	Housing Units	82,235	48	900	81,129	158	مساكن	المجموع
	Persons	386,844	193	5,439	380,568	644	أفراد	

جدول 15 (تابع): المساكن المأهولة والأفراد في محافظة نابلس حسب نوع التجمع ونوع المسكن وتوفر مطبخ في المسكن، 2017

Table 15 (Cont.): Occupied Housing Units and Persons in Nablus Governorate by Type of Locality, Type of Housing Unit and Availability of Kitchen in Housing Unit, 2017

Type of Locality and Type of Housing Unit		المجموع Total	توفر مطبخ Availability of Kitchen				نوع التجمع ونوع المسكن	
			غير مبين	مطبخين فأكثر	مطبخ واحد	لا يوجد مطبخ		
			Not Stated	Two Kitchens and more	One Kitchen	No Kitchen		
Urban								حضر
Villa	Housing Units	753	0	144	609	0	مساكن	فيلا
	Persons	3,819	0	771	3,048	0	أفراد	
House	Housing Units	11,811	1	209	11,582	19	مساكن	دار
	Persons	57,919	4	1,294	56,530	91	أفراد	
Apartment	Housing Units	37,563	6	186	37,323	48	مساكن	شقة
	Persons	168,606	27	1,090	167,276	213	أفراد	
Independent Room	Housing Units	47	0	0	39	8	مساكن	غرفة مستقلة
	Persons	73	0	0	65	8	أفراد	
Others*	Housing Units	8	0	0	7	1	مساكن	أخرى*
	Persons	26	0	0	25	1	أفراد	
Not Stated	Housing Units	33	33	0	0	0	مساكن	غير مبين
	Persons	118	118	0	0	0	أفراد	
Total	Housing Units	50,215	40	539	49,560	76	مساكن	المجموع
	Persons	230,561	149	3,155	226,944	313	أفراد	

جدول 15 (تابع): المساكن المأهولة والأفراد في محافظة نابلس حسب نوع التجمع ونوع المسكن وتوفر مطبخ في المسكن، 2017

Table 15 (Cont.): Occupied Housing Units and Persons in Nablus Governorate by Type of Locality, Type of Housing Unit and Availability of Kitchen in Housing Unit, 2017

Type of Locality and Type of Housing Unit		المجموع	توفر مطبخ				نوع التجمع ونوع المسكن		
		Total	غير مبين	مطبخين فأكثر	مطبخ واحد	لا يوجد مطبخ			
			Not Stated	Two Kitchens and more	One Kitchen	No Kitchen			
Rural								ريف	
	Villa	Housing Units	320	0	54	266	0	مسكن	فيلا
		Persons	1,871	0	326	1,545	0	أفراد	
	House	Housing Units	13,855	0	219	13,619	17	مسكن	دار
		Persons	71,184	0	1,419	69,698	67	أفراد	
	Apartment	Housing Units	11,525	0	69	11,440	16	مسكن	شقة
		Persons	52,556	0	402	52,084	70	أفراد	
	Independent Room	Housing Units	59	0	0	47	12	مسكن	غرفة مستقلة
		Persons	137	0	0	112	25	أفراد	
	Others*	Housing Units	195	0	0	178	17	مسكن	أخرى*
		Persons	1,022	0	0	932	90	أفراد	
	Not Stated	Housing Units	5	5	0	0	0	مسكن	غير مبين
		Persons	28	28	0	0	0	أفراد	
	Total	Housing Units	25,959	5	342	25,550	62	مسكن	المجموع
	Persons	126,798	28	2,147	124,371	252	أفراد		

جدول 15 (تابع): المساكن المأهولة والأفراد في محافظة نابلس حسب نوع التجمع ونوع المسكن وتوفر مطبخ في المسكن، 2017

Table 15 (Cont.): Occupied Housing Units and Persons in Nablus Governorate by Type of Locality, Type of Housing Unit and Availability of Kitchen in Housing Unit, 2017

Type of Locality and Type of Housing Unit		المجموع	توفر مطبخ				نوع التجمع ونوع المسكن	
		Total	غير مبين	مطبخين فأكثر	مطبخ واحد	لا يوجد مطبخ		
			Not Stated	Two Kitchens and more	One Kitchen	No Kitchen		
Camps								مخيمات
Villa	Housing Units	1	0	0	1	0	مساكن	فيلا
	Persons	3	0	0	3	0	أفراد	
House	Housing Units	1,232	0	12	1,219	1	مساكن	دار
	Persons	6,417	0	86	6,325	6	أفراد	
Apartment	Housing Units	4,819	0	7	4,794	18	مساكن	شقة
	Persons	23,033	0	51	22,910	72	أفراد	
Independent Room	Housing Units	6	0	0	5	1	مساكن	غرفة مستقلة
	Persons	16	0	0	15	1	أفراد	
Others*	Housing Units	0	0	0	0	0	مساكن	أخرى*
	Persons	0	0	0	0	0	أفراد	
Not Stated	Housing Units	3	3	0	0	0	مساكن	غير مبين
	Persons	16	16	0	0	0	أفراد	
Total	Housing Units	6,061	3	19	6,019	20	مساكن	المجموع
	Persons	29,485	16	137	29,253	79	أفراد	

*Others include: Tent, Marginal and Caravan\ Barracks

* أخرى تشمل: خيمة، براكية/كرفان/ بركنس

جدول 16: المساكن المأهولة والأفراد في محافظة نابلس حسب نوع التجمع وتوفر حمام في المسكن، 2017

Table 16: Occupied Housing Units and Persons in Nablus Governorate by Type of Locality and Availability of Bathroom in Housing Unit, 2017

Type of Locality		المجموع Total	توفر حمام Availability of Bathroom				نوع التجمع	
			غير مبين Not Stated	حمامان فأكثر Two Bathrooms and more	حمام واحد One Bathroom	لا يوجد حمام* No Bathroom*		
Nablus Governorate	Housing Units	82,235	48	4,618	11,055	66,514	مساكن	محافظة نابلس
	Persons	386,844	193	22,935	52,522	311,194	أفراد	
	Urban							حضر
	Housing Units	50,215	40	3,518	6,459	40,198	مساكن	
	Persons	230,561	149	16,942	29,568	183,902	أفراد	
	Rural							ريف
	Housing Units	25,959	5	977	3,638	21,339	مساكن	
	Persons	126,798	28	5,330	18,249	103,191	أفراد	
Camps	Housing Units	6,061	3	123	958	4,977	مساكن	مخيمات
	Persons	29,485	16	663	4,705	24,101	أفراد	

* Means that there is no independent room or place used only to shower, and has a door that can be closed

* يقصد عدم توفر غرفة أو مكان مخصص للاستحمام فقط، وله باب يمكن إغلاقه

جدول 17: المساكن المأهولة والأفراد في محافظة نابلس حسب نوع التجمع ونوع المسكن وتوفر حمام في المسكن، 2017

Table 17: Occupied Housing Units and Persons in Nablus Governorate by Type of Locality, Type of Housing Unit and Availability of Bathroom in Housing Unit, 2017

Type of Locality and Type of Housing Unit		المجموع Total	توفر حمام Availability of Bathroom				نوع التجمع ونوع المسكن
			غير مبين Not Stated	حمامان فأكثر Two Bathrooms and more	حمام واحد One Bathroom	لا يوجد حمام** No Bathroom**	
Nablus Governorate							محافظة نابلس
Villa	Housing Units	1,074	0	117	131	826	مسكن فيلا
	Persons	5,693	0	638	691	4,364	أفراد
House	Housing Units	26,898	1	1,346	4,025	21,526	مسكن دار
	Persons	135,520	4	7,418	20,492	107,606	أفراد
Apartment	Housing Units	53,907	6	3,155	6,866	43,880	مسكن شقة
	Persons	244,195	27	14,879	31,217	198,072	أفراد
Independent Room	Housing Units	112	0	0	8	104	مسكن غرفة مستقلة
	Persons	226	0	0	12	214	أفراد
Others*	Housing Units	203	0	0	25	178	مسكن أخرى*
	Persons	1,048	0	0	110	938	أفراد
Not Stated	Housing Units	41	41	0	0	0	مسكن غير مبين
	Persons	162	162	0	0	0	أفراد
Total	Housing Units	82,235	48	4,618	11,055	66,514	مسكن المجموع
	Persons	386,844	193	22,935	52,522	311,194	أفراد

جدول 17 (تابع): المساكن المأهولة والأفراد في محافظة نابلس حسب نوع التجمع ونوع المسكن وتوفر حمام في المسكن، 2017

Table 17 (Cont.): Occupied Housing Units and Persons in Nablus Governorate by Type of Locality, Type of Housing Unit and Availability of Bathroom in Housing Unit, 2017

Type of Locality and Type of Housing Unit		المجموع Total	توفر حمام Availability of Bathroom				نوع التجمع ونوع المسكن		
			غير مبين Not Stated	حمامان فأكثر Two Bathrooms and more	حمام واحد One Bathroom	لا يوجد حمام** No Bathroom**			
Urban								حضر	
	Villa	Housing Units	753	0	85	95	573	مسكن	فيلا
		Persons	3,819	0	441	494	2,884	أفراد	
	House	Housing Units	11,811	1	745	1,726	9,339	مسكن	دار
		Persons	57,919	4	3,955	8,484	45,476	أفراد	
	Apartment	Housing Units	37,563	6	2,688	4,631	30,238	مسكن	شقة
		Persons	168,606	27	12,546	20,577	135,456	أفراد	
	Independent Room	Housing Units	47	0	0	6	41	مسكن	غرفة مستقلة
		Persons	73	0	0	9	64	أفراد	
	Others*	Housing Units	8	0	0	1	7	مسكن	أخرى*
		Persons	26	0	0	4	22	أفراد	
	Not Stated	Housing Units	33	33	0	0	0	مسكن	غير مبين
		Persons	118	118	0	0	0	أفراد	
	Total	Housing Units	50,215	40	3,518	6,459	40,198	مسكن	المجموع
		Persons	230,561	149	16,942	29,568	183,902	أفراد	

جدول 17 (تابع): المساكن المأهولة والأفراد في محافظة نابلس حسب نوع التجمع ونوع المسكن وتوفر حمام في المسكن، 2017

Table 17 (Cont.): Occupied Housing Units and Persons in Nablus Governorate by Type of Locality, Type of Housing Unit and Availability of Bathroom in Housing Unit, 2017

Type of Locality and Type of Housing Unit		المجموع Total	توفر حمام Availability of Bathroom				نوع التجمع ونوع المسكن	
			غير مبين Not Stated	حمامان فأكثر Two Bathrooms and more	حمام واحد One Bathroom	لا يوجد حمام** No Bathroom**		
Rural								ريف
Villa	Housing Units	320	0	31	36	253	مساكن	فيلا
	Persons	1,871	0	194	197	1,480	أفراد	
House	Housing Units	13,855	0	585	2,096	11,174	مساكن	دار
	Persons	71,184	0	3,360	10,937	56,887	أفراد	
Apartment	Housing Units	11,525	0	361	1,481	9,683	مساكن	شقة
	Persons	52,556	0	1,776	7,007	43,773	أفراد	
Independent Room	Housing Units	59	0	0	1	58	مساكن	غرفة مستقلة
	Persons	137	0	0	2	135	أفراد	
Others*	Housing Units	195	0	0	24	171	مساكن	أخرى*
	Persons	1,022	0	0	106	916	أفراد	
Not Stated	Housing Units	5	5	0	0	0	مساكن	غير مبين
	Persons	28	28	0	0	0	أفراد	
Total	Housing Units	25,959	5	977	3,638	21,339	مساكن	المجموع
	Persons	126,798	28	5,330	18,249	103,191	أفراد	

جدول 17 (تابع): المساكن المأهولة والأفراد في محافظة نابلس حسب نوع التجمع ونوع المسكن وتوفر حمام في المسكن، 2017

Table 17 (Cont.): Occupied Housing Units and Persons in Nablus Governorate by Type of Locality, Type of Housing Unit and Availability of Bathroom in Housing Unit, 2017

Type of Locality and Type of Housing Unit		المجموع Total	توفر حمام Availability of Bathroom				نوع التجمع ونوع المسكن	
			غير مبين Not Stated	حمامان فأكثر Two Bathrooms and more	حمام واحد One Bathroom	لا يوجد حمام** No Bathroom**		
Camps								مخيمات
Villa	Housing Units	1	0	1	0	0	مساكن	فيلا
	Persons	3	0	3	0	0	أفراد	
House	Housing Units	1,232	0	16	203	1,013	مساكن	دار
	Persons	6,417	0	103	1,071	5,243	أفراد	
Apartment	Housing Units	4,819	0	106	754	3,959	مساكن	شقة
	Persons	23,033	0	557	3,633	18,843	أفراد	
Independent Room	Housing Units	6	0	0	1	5	مساكن	غرفة مستقلة
	Persons	16	0	0	1	15	أفراد	
Others*	Housing Units	0	0	0	0	0	مساكن	أخرى*
	Persons	0	0	0	0	0	أفراد	
Not Stated	Housing Units	3	3	0	0	0	مساكن	غير مبين
	Persons	16	16	0	0	0	أفراد	
Total	Housing Units	6,061	3	123	958	4,977	مساكن	المجموع
	Persons	29,485	16	663	4,705	24,101	أفراد	

* Others include: Tent, Marginal and Caravan\ Barracks.

* اخرى تشمل: خيمة، براكية/كرفان/ بركس.

** Means that there is no independent room or place used only to shower, and has a door that can be closed

** يقصد عدم توفر غرفة او مكان مخصص للاستحمام فقط، وله باب يمكن إغلاقه

جدول 18: المساكن المأهولة والأفراد في محافظة نابلس حسب نوع التجمع وتوفر مرحاض في المسكن، 2017

Table 18: Occupied Housing Units and Persons in Nablu Governorate by Type of Locality and Availability of Toilet in Housing Unit, 2017

Type of Locality		المجموع Total	توفر مرحاض Availability of Toilet				نوع التجمع	
			غير مبين Not Stated	مرحاضان فأكثر Two Toilets and more	مرحاض واحد One Toilet	لا يوجد مرحاض* No Toilet*		
Nablu Governorate	Housing Units	82,235	48	2,598	22,117	57,472	مساكن	محافظة نابلس
	Persons	386,844	193	13,241	106,688	266,722	أفراد	
Urban	Housing Units	50,215	40	1,967	14,752	33,456	مساكن	حضر
	Persons	230,561	149	9,605	68,732	152,075	أفراد	
Rural	Housing Units	25,959	5	603	6,410	18,941	مساكن	ريف
	Persons	126,798	28	3,491	32,968	90,311	أفراد	
Camps	Housing Units	6,061	3	28	955	5,075	مساكن	مخيمات
	Persons	29,485	16	145	4,988	24,336	أفراد	

* Means that there is no independent room or place used only as toilet, and has a door that can be closed

* يقصد عدم توفر غرفة أو مكان مخصص لقضاء الحاجة فقط، وله باب يمكن إغلاقه

جدول 19: المساكن المأهولة والأفراد في محافظة نابلس حسب نوع التجمع ونوع المسكن وتوفر مرحاض في المسكن، 2017

Table 19: Occupied Housing Units and Persons in Nablus Governorate by Type of Locality, Type of Housing Unit and Availability of Toilet in Housing Unit, 2017

Type of Locality and Type of Housing Unit		المجموع Total	توفر مرحاض Availability of Toilet				نوع التجمع ونوع المسكن		
			غير مبين	مرحاضان فأكثر	مرحاض واحد	لا يوجد مرحاض **			
			Not Stated	Two Toilets and more	One Toilet	No Toilet **			
Nablus Governorate	Villa	Housing Units	1,074	0	123	411	540	مسكن	محافظة نابلس فيلا
		Persons	5,693	0	697	2,145	2,851	أفراد	
	House	Housing Units	26,898	1	911	7,046	18,940	مسكن	دار
			Persons	135,520	4	5,131	36,741	93,644	
	Apartment	Housing Units	53,907	6	1,564	14,613	37,724	مسكن	شقة
			Persons	244,195	27	7,413	67,596	169,159	
	Independent Room	Housing Units	112	0	0	12	100	مسكن	غرفة مستقلة
			Persons	226	0	0	24	202	
	Others*	Housing Units	203	0	0	35	168	مسكن	أخرى *
			Persons	1,048	0	0	182	866	
	Not Stated	Housing Units	41	41	0	0	0	مسكن	غير مبين
			Persons	162	162	0	0	0	
	Total	Housing Units	82,235	48	2,598	22,117	57,472	مسكن	المجموع
			Persons	386,844	193	13,241	106,688	266,722	

جدول 19 (تابع): المساكن المأهولة والأفراد في محافظة نابلس حسب نوع التجمع ونوع المسكن وتوفر مرحاض في المسكن، 2017

Table 19 (Cont.): Occupied Housing Units and Persons in Nablu Governorate by Type of Locality, Type of Housing Unit and Availability of Toilet in Housing Unit, 2017

Type of Locality and Type of Housing Unit		المجموع Total	توفر مرحاض Availability of Toilet				نوع التجمع ونوع المسكن	
			غير مبين Not Stated	مرحاضان فأكثر Two Toilets and more	مرحاض واحد One Toilet	لا يوجد مرحاض ** No Toilet **		
Urban	Villa	Housing Units	753	0	86	310	357	مسكن فيلا
		Persons	3,819	0	462	1,573	1,784	أفراد
	House	Housing Units	11,811	1	519	3,467	7,824	مسكن دار
		Persons	57,919	4	2,799	17,322	37,794	أفراد
	Apartment	Housing Units	37,563	6	1,362	10,968	25,227	مسكن شقة
		Persons	168,606	27	6,344	49,827	112,408	أفراد
	Independent Room	Housing Units	47	0	0	6	41	مسكن غرفة مستقلة
		Persons	73	0	0	6	67	أفراد
	Others*	Housing Units	8	0	0	1	7	مسكن أخرى*
		Persons	26	0	0	4	22	أفراد
	Not Stated	Housing Units	33	33	0	0	0	مسكن غير مبين
		Persons	118	118	0	0	0	أفراد
	Total	Housing Units	50,215	40	1,967	14,752	33,456	مسكن المجموع
		Persons	230,561	149	9,605	68,732	152,075	أفراد

جدول 19 (تابع): المساكن المأهولة والأفراد في محافظة نابلس حسب نوع التجمع ونوع المسكن وتوفر مرحاض في المسكن، 2017

Table 19 (Cont.): Occupied Housing Units and Persons in Nablus Governorate by Type of Locality, Type of Housing Unit and Availability of Toilet in Housing Unit, 2017

Type of Locality and Type of Housing Unit		المجموع Total	توفر مرحاض Availability of Toilet				نوع التجمع ونوع المسكن		
			غير مبين	مرحاضان فأكثر	مرحاض واحد	لا يوجد مرحاض **			
			Not Stated	Two Toilets and more	One Toilet	No Toilet **			
Rural									ريف
	Villa	Housing Units	320	0	36	101	183	مساكن	فيلا
		Persons	1,871	0	232	572	1,067	أفراد	
	House	Housing Units	13,855	0	381	3,315	10,159	مساكن	دار
		Persons	71,184	0	2,267	17,961	50,956	أفراد	
	Apartment	Housing Units	11,525	0	186	2,954	8,385	مساكن	شقة
		Persons	52,556	0	992	14,239	37,325	أفراد	
	Independent Room	Housing Units	59	0	0	6	53	مساكن	غرفة مستقلة
		Persons	137	0	0	18	119	أفراد	
	Others*	Housing Units	195	0	0	34	161	مساكن	أخرى*
		Persons	1,022	0	0	178	844	أفراد	
	Not Stated	Housing Units	5	5	0	0	0	مساكن	غير مبين
		Persons	28	28	0	0	0	أفراد	
	Total	Housing Units	25,959	5	603	6,410	18,941	مساكن	المجموع
	Persons	126,798	28	3,491	32,968	90,311	أفراد		

جدول 19 (تابع): المساكن المأهولة والأفراد في محافظة نابلس حسب نوع التجمع ونوع المسكن وتوفر مرحاض في المسكن، 2017

Table 19 (Cont.): Occupied Housing Units and Persons in Nablus Governorate by Type of Locality, Type of Housing Unit and Availability of Toilet in Housing Unit, 2017

Type of Locality and Type of Housing Unit		المجموع Total	توفر مرحاض Availability of Toilet				نوع التجمع ونوع المسكن	
			غير مبين	مرحاضان فأكثر	مرحاض واحد	لا يوجد مرحاض **		
			Not Stated	Two Toilets and more	One Toilet	No Toilet **		
Camps								مخيمات
Villa	Housing Units	1	0	1	0	0	مساكن	فيلا
	Persons	3	0	3	0	0	أفراد	
House	Housing Units	1,232	0	11	264	957	مساكن	دار
	Persons	6,417	0	65	1,458	4,894	أفراد	
Apartment	Housing Units	4,819	0	16	691	4,112	مساكن	شقة
	Persons	23,033	0	77	3,530	19,426	أفراد	
Independent Room	Housing Units	6	0	0	0	6	مساكن	غرفة مستقلة
	Persons	16	0	0	0	16	أفراد	
Others*	Housing Units	0	0	0	0	0	مساكن	أخرى*
	Persons	0	0	0	0	0	أفراد	
Not Stated	Housing Units	3	3	0	0	0	مساكن	غير مبين
	Persons	16	16	0	0	0	أفراد	
Total	Housing Units	6,061	3	28	955	5,075	مساكن	المجموع
	Persons	29,485	16	145	4,988	24,336	أفراد	

* Others include: Tent, Marginal and Caravan\ Barracks

* أخرى تشمل: خيمة، براكية/كرفان/ بركنس

** Means that there is no independent room or place used only as toilet, and has a door that can be closed

** يقصد عدم توفر غرفة أو مكان مخصص لقضاء الحاجة فقط، وله باب يمكن إغلاقه

جدول 20: المساكن المأهولة والأفراد في محافظة نابلس حسب نوع التجمع وتوفر حمام ومرحاض معاً في المسكن، 2017

Table 20: Occupied Housing Units and Persons in Nablus Governorate by Type of Locality and Availability Both of Bathroom and Toilet in Housing Unit, 2017

Type of Locality		المجموع Total	توفر حمام ومرحاض معاً Availability Both of Bathroom and Toilet				نوع التجمع	
			غير مبين Not Stated	حمام ومرحاض معاً (أكثر من اثنين) Two Bathroom and Toilet and more	حمام ومرحاض معاً (واحد) One Bathroom and Toilet	لا يوجد No Bathroom and Toilet		
Nablus Governorate	Housing Units	82,235	48	28,992	49,354	3,841	مساكن	محافظة نابلس
	Persons	386,844	193	146,802	221,170	18,679	أفراد	
Urban	Housing Units	50,215	40	19,551	28,506	2,118	مساكن	حضر
	Persons	230,561	149	96,234	124,237	9,941	أفراد	
Rural	Housing Units	25,959	5	8,917	15,645	1,392	مساكن	ريف
	Persons	126,798	28	47,598	72,146	7,026	أفراد	
Camps	Housing Units	6,061	3	524	5,203	331	مساكن	مخيمات
	Persons	29,485	16	2,970	24,787	1,712	أفراد	

جدول 21: المساكن المأهولة والأفراد في محافظة نابلس حسب نوع التجمع ونوع المسكن وتوفر حمام ومرحاض معا في المسكن، 2017

Table 21: Occupied Housing Units and Persons in Nablus Governorate by Type of Locality, Type of Housing Unit and Availability Both of Bathroom and Toilet in Housing Unit, 2017

Type of Locality and Type of Housing Unit		المجموع Total	توفر حمام ومرحاض معا Availability Both of Bathroom and Toilet				نوع التجمع ونوع المسكن	
			غير مبين Not Stated	حمام ومرحاض معا (اثنان فأكثر) Two Bathroom and Toilet and more	حمام ومرحاض معا (واحد) One Bathroom and Toilet	لا يوجد No Bathroom and Toilet		
Nablus Governorate								محافظة نابلس
Villa	Housing Units	1,074	0	963	97	14	مسكن	فيلا
	Persons	5,693	0	5,138	479	76	أفراد	
House	Housing Units	26,898	1	9,743	15,785	1,369	مسكن	دار
	Persons	135,520	4	53,763	74,681	7,072	أفراد	
Apartment	Housing Units	53,907	6	18,286	33,230	2,385	مسكن	شقة
	Persons	244,195	27	87,901	145,049	11,218	أفراد	
Independent Room	Housing Units	112	0	0	103	9	مسكن	غرفة مستقلة
	Persons	226	0	0	209	17	أفراد	
Others*	Housing Units	203	0	0	139	64	مسكن	أخرى*
	Persons	1,048	0	0	752	296	أفراد	
Not Stated	Housing Units	41	41	0	0	0	مسكن	غير مبين
	Persons	162	162	0	0	0	أفراد	
Total	Housing Units	82,235	48	28,992	49,354	3,841	مسكن	المجموع
	Persons	386,844	193	146,802	221,170	18,679	أفراد	

جدول 21 (تابع): المساكن المأهولة والأفراد في محافظة نابلس حسب نوع التجمع ونوع المسكن وتوفر حمام ومرحاض معا في المسكن، 2017

Table 21 (Cont.): Occupied Housing Units and Persons in Nablus Governorate by Type of Locality, Type of Housing Unit and Availability Both of Bathroom and Toilet in Housing Unit, 2017

Type of Locality and Type of Housing Unit		المجموع Total	توفر حمام ومرحاض معا Availability Both of Bathroom and Toilet				نوع التجمع ونوع المسكن	
			غير مبين Not Stated	حمام ومرحاض معا (اثنان فأكثر) Two Bathroom and Toilet and more	حمام ومرحاض معا (واحد) One Bathroom and Toilet	لا يوجد No Bathroom and Toilet		
Urban								حضر
Villa	Housing Units	753	0	678	69	6	مساكن	فيلا
	Persons	3,819	0	3,457	334	28	أفراد	
House	Housing Units	11,811	1	4,680	6,525	605	مساكن	دار
	Persons	57,919	4	25,161	29,700	3,054	أفراد	
Apartment	Housing Units	37,563	6	14,193	21,862	1,502	مساكن	شقة
	Persons	168,606	27	67,616	94,112	6,851	أفراد	
Independent Room	Housing Units	47	0	0	43	4	مساكن	غرفة مستقلة
	Persons	73	0	0	69	4	أفراد	
Others*	Housing Units	8	0	0	7	1	مساكن	أخرى*
	Persons	26	0	0	22	4	أفراد	
Not Stated	Housing Units	33	33	0	0	0	مساكن	غير مبين
	Persons	118	118	0	0	0	أفراد	
Total	Housing Units	50,215	40	19,551	28,506	2,118	مساكن	المجموع
	Persons	230,561	149	96,234	124,237	9,941	أفراد	

جدول 21 (تابع): المساكن المأهولة والأفراد في محافظة نابلس حسب نوع التجمع ونوع المسكن وتوفر حمام ومرحاض معاً في المسكن، 2017

Table 21 (Cont.): Occupied Housing Units and Persons in Nablus Governorate by Type of Locality, Type of Housing Unit and Availability Both of Bathroom and Toilet in Housing Unit, 2017

Type of Locality and Type of Housing Unit		المجموع Total	توفر حمام ومرحاض معاً Availability Both of Bathroom and Toilet				نوع التجمع ونوع المسكن	
			غير مبين Not Stated	حمام ومرحاض معاً (أثنان فأكثر) Two Bathroom and Toilet and more	حمام ومرحاض معاً (واحد) One Bathroom and Toilet	لا يوجد No Bathroom and Toilet		
Rural								ريف
Villa	Housing Units	320	0	285	28	7	مسكن	فيلا
	Persons	1,871	0	1,681	145	45	أفراد	
House	Housing Units	13,855	0	4,894	8,282	679	مسكن	دار
	Persons	71,184	0	27,618	39,979	3,587	أفراد	
Apartment	Housing Units	11,525	0	3,738	7,149	638	مسكن	شقة
	Persons	52,556	0	18,299	31,168	3,089	أفراد	
Independent Room	Housing Units	59	0	0	54	5	مسكن	غرفة مستقلة
	Persons	137	0	0	124	13	أفراد	
Others*	Housing Units	195	0	0	132	63	مسكن	أخرى*
	Persons	1,022	0	0	730	292	أفراد	
Not Stated	Housing Units	5	5	0	0	0	مسكن	غير مبين
	Persons	28	28	0	0	0	أفراد	
Total	Housing Units	25,959	5	8,917	15,645	1,392	مسكن	المجموع
	Persons	126,798	28	47,598	72,146	7,026	أفراد	

جدول 21 (تابع): المساكن المأهولة والأفراد في محافظة نابلس حسب نوع التجمع ونوع المسكن وتوفر حمام ومرحاض معاً في المسكن، 2017

Table 21 (Cont.): Occupied Housing Units and Persons in Nablus Governorate by Type of Locality, Type of Housing Unit and Availability Both of Bathroom and Toilet in Housing Unit, 2017

Type of Locality and Type of Housing Unit		المجموع Total	توفر حمام ومرحاض معاً Availability Both of Bathroom and Toilet				نوع التجمع ونوع المسكن	
			غير مبين Not Stated	حمام ومرحاض معاً (اثنان فأكثر) Two Bathroom and Toilet and more	حمام ومرحاض معاً (واحد) One Bathroom and Toilet	لا يوجد No Bathroom and Toilet		
Camps								مخيمات
Villa	Housing Units	1	0	0	0	1	مساكن	فيلا
	Persons	3	0	0	0	3	أفراد	
House	Housing Units	1,232	0	169	978	85	مساكن	دار
	Persons	6,417	0	984	5,002	431	أفراد	
Apartment	Housing Units	4,819	0	355	4,219	245	مساكن	شقة
	Persons	23,033	0	1,986	19,769	1,278	أفراد	
Independent Room	Housing Units	6	0	0	6	0	مساكن	غرفة مستقلة
	Persons	16	0	0	16	0	أفراد	
Others*	Housing Units	0	0	0	0	0	مساكن	أخرى*
	Persons	0	0	0	0	0	أفراد	
Not Stated	Housing Units	3	3	0	0	0	مساكن	غير مبين
	Persons	16	16	0	0	0	أفراد	
Total	Housing Units	6,061	3	524	5,203	331	مساكن	المجموع
	Persons	29,485	16	2,970	24,787	1,712	أفراد	

* Others include: Tent, Marginal and Caravan\ Barracks.

* أخرى تشمل: خيمة، براكية/كرفان/ بركس.

جدول 22: الأسر في محافظة نابلس حسب نوع التجمع وعمر وجنس رب الأسرة ونوع المسكن، 2017

Table 22: Households in Nablus Governorate by Type of Locality, Age, Sex of Head of Household and Type of Housing Unit, 2017

Type of Locality, Age and Sex of Head of Household		المجموع Total	نوع المسكن Type of Housing Unit						نوع التجمع وعمر وجنس رب الأسرة	
			غير مبين Not Stated	أخرى* Others*	غرفة مستقلة Independent Room	شقة Apartment	دار House	فيلا Villa		
Nablus Governorate										محافظة نابلس
24 and Less	Males	2,043	0	11	3	1,466	553	10	ذكور	24 فأقل
	Females	59	0	1	0	52	6	0	إناث	
25 - 34	Males	17,297	0	48	18	12,199	4,928	104	ذكور	34 - 25
	Females	320	0	0	0	236	78	6	إناث	
35 - 44	Males	19,930	0	43	8	13,021	6,628	230	ذكور	44 - 35
	Females	930	0	7	3	611	300	9	إناث	
45 - 54	Males	17,527	0	36	4	10,654	6,449	384	ذكور	54 - 45
	Females	1,804	0	7	4	1,182	597	14	إناث	
55 - 64	Males	10,001	0	19	2	6,477	3,308	195	ذكور	64 - 55
	Females	2,201	0	2	9	1,441	739	10	إناث	
65 - 74	Males	4,566	0	14	6	3,012	1,466	68	ذكور	74 - 65
	Females	1,995	0	4	19	1,334	627	11	إناث	
75+	Males	1,901	0	9	7	1,228	630	27	ذكور	+75
	Females	1,610	0	2	29	986	587	6	إناث	
Not Stated	Males	33	23	0	0	8	2	0	ذكور	غير مبين
	Females	18	18	0	0	0	0	0	إناث	
Total	Males	73,298	23	180	48	48,065	23,964	1,018	ذكور	المجموع
	Females	8,937	18	23	64	5,842	2,934	56	إناث	

جدول 22 (تابع): الأسر في محافظة نابلس حسب نوع التجمع وعمر وجنس رب الأسرة ونوع المسكن، 2017

Table 22 (Cont.): Households in Nablus Governorate by Type of Locality, Age, Sex of Head of Household and Type of Housing Unit, 2017

Type of Locality, Age and Sex of Head of Household		المجموع Total	نوع المسكن Type of Housing Unit						نوع التجمع وعمر وجنس رب الأسرة	
			غير مبين	أخرى*	غرفة مستقلة	شقة	دار	فيلا		
			Not Stated	Others*	Independent Room	Apartment	House	Villa		
Urban										حضر
24 and Less	Males	1,132	0	0	1	877	248	6	ذكور	24 فأقل
	Females	44	0	0	0	42	2	0	إناث	
25 - 34	Males	10,054	0	3	6	7,844	2,124	77	ذكور	34 - 25
	Females	196	0	0	0	153	40	3	إناث	
35 - 44	Males	11,960	0	1	3	9,058	2,755	143	ذكور	44 - 35
	Females	565	0	1	0	426	132	6	إناث	
45 - 54	Males	10,845	0	2	2	7,816	2,770	255	ذكور	54 - 45
	Females	1,092	0	1	2	817	263	9	إناث	
55 - 64	Males	6,408	0	0	0	4,750	1,511	147	ذكور	64 - 55
	Females	1,382	0	0	2	1,009	362	9	إناث	
65 - 74	Males	2,983	0	0	4	2,225	695	59	ذكور	74 - 65
	Females	1,273	0	0	11	952	301	9	إناث	
75+	Males	1,213	0	0	2	882	305	24	ذكور	+75
	Females	1,025	0	0	14	704	301	6	إناث	
Not Stated	Males	28	18	0	0	8	2	0	ذكور	غير مبين
	Females	15	15	0	0	0	0	0	إناث	
Total	Males	44,623	18	6	18	33,460	10,410	711	ذكور	المجموع
	Females	5,592	15	2	29	4,103	1,401	42	إناث	

جدول 22 (تابع): الأسر في محافظة نابلس حسب نوع التجمع وعمر وجنس رب الأسرة ونوع المسكن، 2017

Table 22 (Cont.): Households in Nablus Governorate by Type of Locality, Age, Sex of Head of Household and Type of Housing Unit, 2017

Type of Locality, Age and Sex of Head of Household		المجموع Total	نوع المسكن Type of Housing Unit						نوع التجمع وعمر وجنس رب الأسرة	
			غير مبين Not Stated	أخرى* Others*	غرفة مستقلة Independent Room	شقة Apartment	دار House	فيلا Villa		
Rural										ريف
24 and Less	Males	741	0	11	2	443	281	4	ذكور	24 فأقل
	Females	11	0	1	0	7	3	0	إناث	
25 - 34	Males	5,962	0	45	9	3,255	2,626	27	ذكور	34 - 25
	Females	95	0	0	0	57	35	3	إناث	
35 - 44	Males	6,576	0	42	5	2,801	3,641	87	ذكور	44 - 35
	Females	269	0	6	3	110	148	2	إناث	
45 - 54	Males	5,418	0	34	2	1,891	3,362	129	ذكور	54 - 45
	Females	515	0	6	2	215	287	5	إناث	
55 - 64	Males	2,962	0	19	2	1,259	1,634	48	ذكور	64 - 55
	Females	596	0	2	6	262	325	1	إناث	
65 - 74	Males	1,286	0	14	2	566	695	9	ذكور	74 - 65
	Females	523	0	4	8	237	272	2	إناث	
75+	Males	537	0	9	4	231	290	3	ذكور	+75
	Females	463	0	2	14	191	256	0	إناث	
Not Stated	Males	4	4	0	0	0	0	0	ذكور	غير مبين
	Females	1	1	0	0	0	0	0	إناث	
Total	Males	23,486	4	174	26	10,446	12,529	307	ذكور	المجموع
	Females	2,473	1	21	33	1,079	1,326	13	إناث	

جدول 22 (تابع): الأسر في محافظة نابلس حسب نوع التجمع وعمر وجنس رب الأسرة ونوع المسكن، 2017

Table 22 (Cont.): Households in Nablus Governorate by Type of Locality, Age, Sex of Head of Household and Type of Housing Unit, 2017

Type of Locality, Age and Sex of Head of Household		المجموع	نوع المسكن						نوع التجمع وعمر وجنس رب الأسرة	
			Type of Housing Unit							
		غير مبين	أخرى*	غرفة مستقلة	شقة	دار	فيلا			
		Total	Not Stated	Others*	Independent Room	Apartment	House	Villa		
Camps										مخيمات
24 and Less	Males	170	0	0	0	146	24	0	ذكور	24 فأقل
	Females	4	0	0	0	3	1	0	إناث	
25 - 34	Males	1,281	0	0	3	1,100	178	0	ذكور	34 - 25
	Females	29	0	0	0	26	3	0	إناث	
35 - 44	Males	1,394	0	0	0	1,162	232	0	ذكور	44 - 35
	Females	96	0	0	0	75	20	1	إناث	
45 - 54	Males	1,264	0	0	0	947	317	0	ذكور	54 - 45
	Females	197	0	0	0	150	47	0	إناث	
55 - 64	Males	631	0	0	0	468	163	0	ذكور	64 - 55
	Females	223	0	0	1	170	52	0	إناث	
65 - 74	Males	297	0	0	0	221	76	0	ذكور	74 - 65
	Females	199	0	0	0	145	54	0	إناث	
75+	Males	151	0	0	1	115	35	0	ذكور	+75
	Females	122	0	0	1	91	30	0	إناث	
Not Stated	Males	1	1	0	0	0	0	0	ذكور	غير مبين
	Females	2	2	0	0	0	0	0	إناث	
Total	Males	5,189	1	0	4	4,159	1,025	0	ذكور	المجموع
	Females	872	2	0	2	660	207	1	إناث	

* Others include: Tent, Marginal and Caravan\ Barracks.

* اخرى تشمل: خيمة، براكية/كرفان/ بركنس.

جدول 23: الأسر في محافظة نابلس حسب نوع التجمع ونوع المسكن والعلاقة بقوة العمل والجنس لرب الأسرة، 2017

Table 23: Households in Nablus Governorate by Type of Locality, Type of Housing Unit, Activity Status and Sex of Head of Household, 2017

Type of Locality and Type of Housing Unit	المجموع		Activity Status and Sex of Head of Household						العلاقة بقوة العمل والجنس لرب الأسرة				نوع التجمع ونوع المسكن
			غير مبين		غير نشيطين اقتصادياً		نشطون اقتصادياً						
	Total		Not Stated		Not Economically Active		Economically Active		متعطّل سبق له العمل		مشتغل		
							Unemployed Never Worked		Unemployed Ever Worked		Employed		
	إناث	ذكور	إناث	ذكور	إناث	ذكور	إناث	ذكور	إناث	ذكور	إناث	ذكور	
Females	Males	Females	Males	Females	Males	Females	Males	Females	Males	Females	Males		
Nablus Governorate												محافظة نابلس	
Villa	56	1,018	0	0	47	84	0	3	1	3	8	928	فيلا
House	2,934	23,964	0	3	2,566	3,443	12	467	10	768	346	19,283	دار
Apartment	5,842	48,065	1	17	4,947	6,062	38	653	26	1,132	830	40,201	شقة
Independent Room	64	48	0	0	60	16	0	2	0	2	4	28	غرفة مستقلة
Others*	23	180	0	0	18	25	0	4	0	1	5	150	أخرى*
Not Stated	18	23	18	23	0	0	0	0	0	0	0	0	غير مبين
Total	8,937	73,298	19	43	7,638	9,630	50	1,129	37	1,906	1,193	60,590	المجموع
Urban												حضر	
Villa	42	711	0	0	36	65	0	1	1	3	5	642	فيلا
House	1,401	10,410	0	3	1,238	1,498	4	171	6	362	153	8,376	دار
Apartment	4,103	33,460	1	17	3,427	4,084	22	317	16	665	637	28,377	شقة
Independent Room	29	18	0	0	29	7	0	1	0	2	0	8	غرفة مستقلة
Others*	2	6	0	0	2	1	0	0	0	1	0	4	أخرى*
Not Stated	15	18	15	18	0	0	0	0	0	0	0	0	غير مبين
Total	5,592	44,623	16	38	4,732	5,655	26	490	23	1,033	795	37,407	المجموع

جدول 23 (تابع): الأسر في محافظة نابلس حسب نوع التجمع ونوع المسكن والعلاقة بقوة العمل والجنس لرب الأسرة، 2017

Table 23 (Cont): Households in Nablu Governorate by Type of Locality, Type of Housing Unit, Activity Status and Sex of Head of Household, 2017

Type of Locality and Type of Housing Unit	المجموع		العلاقة بقوة العمل والجنس لرب الأسرة										نوع التجمع ونوع المسكن
			غير مبين		غير نشيطين اقتصادياً		Economically Active						
	Total		Not Stated		Not Economically Active		متعطّل لم يسبق له العمل		متعطّل سبق له العمل		مشتغل		
							Unemployed Never Worked		Unemployed Ever Worked		Employed		
	إناث	ذكور	إناث	ذكور	إناث	ذكور	إناث	ذكور	إناث	ذكور	إناث	ذكور	
	Females	Males	Females	Males	Females	Males	Females	Males	Females	Males	Females	Males	
Rural													ريف
Villa	13	307	0	0	11	19	0	2	0	0	2	286	فيلا
House	1,326	12,529	0	0	1,163	1,778	3	261	2	337	158	10,153	دار
Apartment	1,079	10,446	0	0	970	1,383	5	127	2	237	102	8,699	شقة
Independent Room	33	26	0	0	29	7	0	1	0	0	4	18	غرفة مستقلة
Others*	21	174	0	0	16	24	0	4	0	0	5	146	أخرى*
Not Stated	1	4	1	4	0	0	0	0	0	0	0	0	غير مبين
Total	2,473	23,486	1	4	2,189	3,211	8	395	4	574	271	19,302	المجموع
Camps													مخيمات
Villa	1	0	0	0	0	0	0	0	0	0	1	0	فيلا
House	207	1,025	0	0	165	167	5	35	2	69	35	754	دار
Apartment	660	4,159	0	0	550	595	11	209	8	230	91	3,125	شقة
Independent Room	2	4	0	0	2	2	0	0	0	0	0	2	غرفة مستقلة
Others*	0	0	0	0	0	0	0	0	0	0	0	0	أخرى*
Not Stated	2	1	2	1	0	0	0	0	0	0	0	0	غير مبين
Total	872	5,189	2	1	717	764	16	244	10	299	127	3,881	المجموع

* Others include: Tent, Marginal and Caravan\ Barracks.

* أخرى تشمل: خيمة، براكية/كرفان/ بركس.

جدول 24: الأسر في محافظة نابلس حسب نوع التجمع وحيازة المسكن والعلاقة بقوة العمل والجنس لرب الأسرة، 2017

Table 24: Households in Nablus Governorate by Type of Locality, Tenure of Housing Unit, Activity Status and Sex of Head of Household, 2017

Type of Locality and Tenure of Housing Unit	المجموع Total		العلاقة بقوة العمل والجنس لرب الأسرة Activity Status and Sex of Head of Household										نوع التجمع وحيازة المسكن
			غير مبين Not Stated		غير نشيطين اقتصادياً Not Economically Active		نشطون اقتصادياً Economically Active						
	متعطّل لم يسبق له العمل Unemployed Never Worked						متعطّل سبق له العمل Unemployed Ever Worked		مشتغل Employed				
	إناث Females	ذكور Males	إناث Females	ذكور Males	إناث Females	ذكور Males	إناث Females	ذكور Males	إناث Females	ذكور Males	إناث Females	ذكور Males	
Nablus Governorate													محافظة نابلس
Owned	7,763	63,327	0	16	6,713	8,779	39	982	30	1,598	981	51,952	ملك
Rented Unfurnished, & Furnished	855	7,537	1	3	680	697	7	96	4	225	163	6,516	مستأجر غير مفروش، ومفروش
Without Payment	293	2,359	0	1	238	146	4	51	3	81	48	2,080	دون مقابل
For Work\ & Others	8	52	0	0	7	8	0	0	0	2	1	42	مقابل عمل/ وأخرى
Not Stated	18	23	18	23	0	0	0	0	0	0	0	0	غير مبين
Total	8,937	73,298	19	43	7,638	9,630	50	1,129	37	1,906	1,193	60,590	المجموع
Urban													حضر
Owned	4,658	37,311	0	16	3,990	4,941	18	416	20	827	630	31,111	ملك
Rented Unfurnished, & Furnished	781	6,244	1	3	624	633	7	62	3	164	146	5,382	مستأجر غير مفروش، ومفروش
Without Payment	131	1,025	0	1	112	75	1	12	0	41	18	896	دون مقابل
For Work\ & Others	7	25	0	0	6	6	0	0	0	1	1	18	مقابل عمل/ وأخرى
Not Stated	15	18	15	18	0	0	0	0	0	0	0	0	غير مبين
Total	5,592	44,623	16	38	4,732	5,655	26	490	23	1,033	795	37,407	المجموع

جدول 24 (تابع): الأسر في محافظة نابلس حسب نوع المسكن ونوع التجمع والعلاقة بقوة العمل والجنس لرب الأسرة، 2017

Table 24 (Cont): Households in Nablus Governorate by Type of Locality, Tenure of Housing Unit, Activity Status and Sex of Head of Household, 2017

Type of Locality and Tenure of Housing Unit	المجموع		العلاقة بقوة العمل والجنس لرب الأسرة										نوع التجمع وحيازة المسكن
			Activity Status and Sex of Head of Household										
	Total		غير مبين Not Stated		غير نشيطين اقتصادياً Not Economically Active		نشطون اقتصادياً Economically Active						
							متعطّل لم يسبق له العمل Unemployed Never Worked		متعطّل سبق له العمل Unemployed Ever Worked		مشتغل Employed		
	إناث Females	ذكور Males	إناث Females	ذكور Males	إناث Females	ذكور Males	إناث Females	ذكور Males	إناث Females	ذكور Males	إناث Females	ذكور Males	
Rural													ريف
Owned	2,314	21,519	0	0	2,069	3,118	5	339	1	523	239	17,539	ملك
Rented Unfurnished, & Furnished	58	1,034	0	0	47	52	0	26	1	36	10	920	مستأجر غير مفروش، ومفروش
Without Payment	99	912	0	0	72	41	3	30	2	15	22	826	دون مقابل
For Work\ & Others	1	17	0	0	1	0	0	0	0	0	0	17	مقابل عمل/ وأخرى
Not Stated	1	4	1	4	0	0	0	0	0	0	0	0	غير مبين
Total	2,473	23,486	1	4	2,189	3,211	8	395	4	574	271	19,302	المجموع
Camps													مخيمات
Owned	791	4,497	0	0	654	720	16	227	9	248	112	3,302	ملك
Rented Unfurnished, & Furnished	16	259	0	0	9	12	0	8	0	25	7	214	مستأجر غير مفروش، ومفروش
Without Payment	63	422	0	0	54	30	0	9	1	25	8	358	دون مقابل
For Work\ & Others	0	10	0	0	0	2	0	0	0	1	0	7	مقابل عمل/ وأخرى
Not Stated	2	1	2	1	0	0	0	0	0	0	0	0	غير مبين
Total	872	5,189	2	1	717	764	16	244	10	299	127	3,881	المجموع

جدول 25: المساكن المأهولة والأفراد في محافظة نابلس حسب نوع التجمع وحيازة المسكن، 2017

Table 25: Occupied Housing Units and Persons in Nablus Governorate by Type of Locality and Tenure of Housing Unit, 2017

Type of Locality		المجموع Total	حيازة المسكن Tenure of Housing Unit							نوع التجمع	
			غير مبين Not Stated	أخرى Others	مقابل عمل For Work	دون مقابل Without Payment	مستأجر مفروش Rented Furnished	مستأجر غير مفروش Rented Unfurnished	ملك Owned		
Nablus Governorate	Housing Units	82,235	41	24	36	2,652	468	7,924	71,090	مساكن	محافظة نابلس
	Persons	386,844	162	108	167	11,607	1,844	33,250	339,706	أفراد	
Urban	Housing Units	50,215	33	12	20	1,156	421	6,604	41,969	مساكن	حضر
	Persons	230,561	118	46	86	5,010	1,653	27,673	195,975	أفراد	
Rural	Housing Units	25,959	5	3	15	1,011	30	1,062	23,833	مساكن	ريف
	Persons	126,798	28	15	79	4,360	126	4,427	117,763	أفراد	
Camps	Housing Units	6,061	3	9	1	485	17	258	5,288	مساكن	مخيمات
	Persons	29,485	16	47	2	2,237	65	1,150	25,968	أفراد	

جدول 26: المساكن المأهولة والأفراد في محافظة نابلس حسب نوع التجمع ونوع المسكن وحياة المسكن، 2017

Table 26: Occupied Housing Units and Persons in Nablus Governorate by Type of Locality, Type of Housing Unit and Tenure of Housing Unit, 2017

Type of Locality and Type of Housing Unit		المجموع	Tenure of Housing Unit						حيازة المسكن	نوع التجمع ونوع المسكن	
			غير مبين	أخرى	مقابل عمل	دون مقابل	مستأجر مفروش	مستأجر غير مفروش	ملك		
		Total	Not Stated	Others	For Work	Without Payment	Rented Furnished	Rented Unfurnished	Owned		
Nablus Governorate											محافظة نابلس
Villa	Housing Units	1,074	0	0	0	1	0	5	1,068	مسكن	فيلا
	Persons	5,693	0	0	0	7	0	22	5,664	أفراد	
House	Housing Units	26,898	0	3	15	742	8	1,547	24,583	مسكن	دار
	Persons	135,520	0	14	74	3,240	33	6,845	125,314	أفراد	
Apartment	Housing Units	53,907	0	18	19	1,890	459	6,365	45,156	مسكن	شقة
	Persons	244,195	0	79	86	8,309	1,810	26,359	207,552	أفراد	
Independent Room	Housing Units	112	0	0	1	9	1	7	94	مسكن	غرفة مستقلة
	Persons	226	0	0	6	12	1	24	183	أفراد	
Others*	Housing Units	203	0	3	1	10	0	0	189	مسكن	أخرى*
	Persons	1,048	0	15	1	39	0	0	993	أفراد	
Not Stated	Housing Units	41	41	0	0	0	0	0	0	مسكن	غير مبين
	Persons	162	162	0	0	0	0	0	0	أفراد	
Total	Housing Units	82,235	41	24	36	2,652	468	7,924	71,090	مسكن	المجموع
	Persons	386,844	162	108	167	11,607	1,844	33,250	339,706	أفراد	

جدول 26 (تابع): المساكن المأهولة والأفراد في محافظة نابلس حسب نوع التجمع ونوع المسكن وحيازة المسكن، 2017

Table 26 (Cont.): Occupied Housing Units and Persons in Nablus Governorate by Type of Locality, Type of Housing Unit and Tenure of Housing Unit, 2017

Type of Locality and Type of Housing Unit		المجموع Total	Tenure of Housing Unit							نوع التجمع ونوع المسكن	
			حيازة المسكن								
			غير مبين Not Stated	أخرى Others	مقابل عمل For Work	دون مقابل Without Payment	مستأجر مفروش Rented Furnished	مستأجر غير مفروش Rented Unfurnished	مالك Owned		
Urban											حضر
Villa	Housing Units	753	0	0	0	1	0	3	749	مساكن	فيلا
	Persons	3,819	0	0	0	7	0	15	3,797	أفراد	
House	Housing Units	11,811	0	2	6	259	8	992	10,544	مساكن	دار
	Persons	57,919	0	9	25	1,122	33	4,323	52,407	أفراد	
Apartment	Housing Units	37,563	0	10	13	889	412	5,607	30,632	مساكن	شقة
	Persons	168,606	0	37	60	3,870	1,619	23,330	139,690	أفراد	
Independent Room	Housing Units	47	0	0	0	6	1	2	38	مساكن	غرفة مستقلة
	Persons	73	0	0	0	7	1	5	60	أفراد	
Others*	Housing Units	8	0	0	1	1	0	0	6	مساكن	أخرى*
	Persons	26	0	0	1	4	0	0	21	أفراد	
Not Stated	Housing Units	33	33	0	0	0	0	0	0	مساكن	غير مبين
	Persons	118	118	0	0	0	0	0	0	أفراد	
Total	Housing Units	50,215	33	12	20	1,156	421	6,604	41,969	مساكن	المجموع
	Persons	230,561	118	46	86	5,010	1,653	27,673	195,975	أفراد	

جدول 26 (تابع): المساكن المأهولة والأفراد في محافظة نابلس حسب نوع التجمع ونوع المسكن وحيازة المسكن، 2017

Table 26 (Cont.): Occupied Housing Units and Persons in Nablus Governorate by Type of Locality, Type of Housing Unit and Tenure of Housing Unit, 2017

Type of Locality and Type of Housing Unit		المجموع Total	Tenure of Housing Unit						نوع التجمع ونوع المسكن	
			غير مبين Not Stated	أخرى Others	مقابل عمل For Work	دون مقابل Without Payment	مستأجر مفروش Rented Furnished	مستأجر غير مفروش Rented Unfurnished	ملك Owned	
Rural										ريف
Villa	Housing Units	320	0	0	0	0	0	2	318	مسكن فيلا
	Persons	1,871	0	0	0	0	0	7	1,864	أفراد
House	Housing Units	13,855	0	0	9	429	0	490	12,927	مسكن دار
	Persons	71,184	0	0	49	1,856	0	2,196	67,083	أفراد
Apartment	Housing Units	11,525	0	0	5	571	30	565	10,354	مسكن شقة
	Persons	52,556	0	0	24	2,465	126	2,205	47,736	أفراد
Independent Room	Housing Units	59	0	0	1	2	0	5	51	مسكن غرفة مستقلة
	Persons	137	0	0	6	4	0	19	108	أفراد
Others*	Housing Units	195	0	3	0	9	0	0	183	مسكن أخرى*
	Persons	1,022	0	15	0	35	0	0	972	أفراد
Not Stated	Housing Units	5	5	0	0	0	0	0	0	مسكن غير مبين
	Persons	28	28	0	0	0	0	0	0	أفراد
Total	Housing Units	25,959	5	3	15	1,011	30	1,062	23,833	مسكن المجموع
	Persons	126,798	28	15	79	4,360	126	4,427	117,763	أفراد

جدول 26 (تابع): المساكن المأهولة والأفراد في محافظة نابلس حسب نوع التجمع ونوع المسكن وحيازة المسكن، 2017

Table 26 (Cont.): Occupied Housing Units and Persons in Nablu Governorate by Type of Locality, Type of Housing Unit and Tenure of Housing Unit, 2017

Type of Locality and Type of Housing Unit		المجموع	Tenure of Housing Unit							نوع التجمع ونوع المسكن	
			حيازة المسكن								
		Total	غير مبين Not Stated	أخرى Others	مقابل عمل For Work	دون مقابل Without Payment	مستأجر مفروش Rented Furnished	مستأجر غير مفروش Rented Unfurnished	ملك Owned		
Camps											مخيمات
Villa	Housing Units	1	0	0	0	0	0	0	1	مسكن	فيلا
	Persons	3	0	0	0	0	0	0	3	أفراد	
House	Housing Units	1,232	0	1	0	54	0	65	1,112	مسكن	دار
	Persons	6,417	0	5	0	262	0	326	5,824	أفراد	
Apartment	Housing Units	4,819	0	8	1	430	17	193	4,170	مسكن	شقة
	Persons	23,033	0	42	2	1,974	65	824	20,126	أفراد	
Independent Room	Housing Units	6	0	0	0	1	0	0	5	مسكن	غرفة مستقلة
	Persons	16	0	0	0	1	0	0	15	أفراد	
Others*	Housing Units	0	0	0	0	0	0	0	0	مسكن	أخرى*
	Persons	0	0	0	0	0	0	0	0	أفراد	
Not Stated	Housing Units	3	3	0	0	0	0	0	0	مسكن	غير مبين
	Persons	16	16	0	0	0	0	0	0	أفراد	
Total	Housing Units	6,061	3	9	1	485	17	258	5,288	مسكن	المجموع
	Persons	29,485	16	47	2	2,237	65	1,150	25,968	أفراد	

* Others include: Tent, Marginal and Caravan Barracks

* اخرى تشمل: خيمة، براكية/كرفان/ بركنس

جدول 27: الأسر في محافظة نابلس حسب نوع التجمع ونوع المسكن ونوع الأسرة، 2017

Table 27: Households in Nablus Governorate by Type of Locality, Type of Housing Unit and Type of Household, 2017

Type of Locality and Type of Housing Unit	المجموع Total	نوع الأسرة Type of Household					نوع التجمع ونوع المسكن
		غير مبين Not Stated	أسرة مركبة Composite Household	أسرة ممتدة Extended Household	أسرة نووية Nuclear Household	أسرة من شخص واحد One Person Household	
Nablus Governorate							محافظة نابلس
Villa	1,074	0	3	82	979	10	فيلا
House	26,898	3	35	2,771	22,784	1,305	دار
Apartment	53,907	18	65	4,353	46,952	2,519	شقة
Independent Room	112	0	0	7	44	61	غرفة مستقلة
Others*	203	0	0	13	176	14	أخرى*
Not Stated	41	40	0	0	0	1	غير مبين
Total	82,235	61	103	7,226	70,935	3,910	المجموع
Urban							حضر
Villa	753	0	2	53	689	9	فيلا
House	11,811	3	22	1,250	9,890	646	دار
Apartment	37,563	18	53	3,005	32,665	1,822	شقة
Independent Room	47	0	0	3	9	35	غرفة مستقلة
Others*	8	0	0	0	6	2	أخرى*
Not Stated	33	32	0	0	0	1	غير مبين
Total	50,215	53	77	4,311	43,259	2,515	المجموع

جدول 27 (تابع): الأسر في محافظة نابلس حسب نوع التجمع ونوع المسكن ونوع الأسرة، 2017

Table 27 (cont.): Households in Nablus Governorate by Type of Locality, Type of Housing Unit and Type of Household, 2017

Type of Locality and Type of Housing Unit	المجموع Total	نوع الأسرة Type of Household					نوع التجمع ونوع المسكن
		غير مبين Not Stated	أسرة مركبة Composite Household	أسرة ممتدة Extended Household	أسرة نووية Nuclear Household	أسرة من شخص واحد One Person Household	
Rural							ريف
Villa	320	0	1	28	290	1	فيلا
House	13,855	0	10	1,320	11,928	597	دار
Apartment	11,525	0	9	836	10,255	425	شقة
Independent Room	59	0	0	4	31	24	غرفة مستقلة
Others*	195	0	0	13	170	12	أخرى*
Not Stated	5	5	0	0	0	0	غير مبين
Total	25,959	5	20	2,201	22,674	1,059	المجموع
Camps							مخيمات
Villa	1	0	0	1	0	0	فيلا
House	1,232	0	3	201	966	62	دار
Apartment	4,819	0	3	512	4,032	272	شقة
Independent Room	6	0	0	0	4	2	غرفة مستقلة
Others*	0	0	0	0	0	0	أخرى*
Not Stated	3	3	0	0	0	0	غير مبين
Total	6,061	3	6	714	5,002	336	المجموع

جدول 28: الأسر في محافظة نابلس حسب نوع التجمع وحيازة المسكن ونوع الأسرة، 2017

Table 28: Households in Nablus Governorate by Type of Locality, Tenure of Housing Unit and Type of Household, 2017

Type of Locality and Tenure of Housing Unit	المجموع Total	نوع الأسرة					نوع التجمع وحيازة المسكن
		غير مبين Not Stated	أسرة مركبة Composite Household	أسرة ممتدة Extended Household	أسرة نوية Nuclear Household	أسرة من شخص واحد One Person Household	
Nablus Governorate							محافظة نابلس
Owned	71,090	16	76	6,496	61,132	3,370	ملك
Rented Unfurnished, & Furnished	8,392	4	24	596	7,407	361	مستأجر غير مفروش، ومفروش
Without Payment	2,652	1	3	129	2,345	174	دون مقابل
For Work, & Others	60	0	0	5	51	4	مقابل عمل، وأخرى
Not Stated	41	40	0	0	0	1	غير مبين
Total	82,235	61	103	7,226	70,935	3,910	المجموع
Urban							حضر
Owned	41,969	16	52	3,706	36,119	2,076	ملك
Rented Unfurnished, & Furnished	7,025	4	22	552	6,107	340	مستأجر غير مفروش، ومفروش
Without Payment	1,156	1	3	49	1,009	94	دون مقابل
For Work, & Others	32	0	0	4	24	4	مقابل عمل، وأخرى
Not Stated	33	32	0	0	0	1	غير مبين
Total	50,215	53	77	4,311	43,259	2,515	المجموع

جدول 28 (تابع): الأسر في محافظة نابلس حسب نوع التجمع وحياة المسكن ونوع الأسرة، 2017

Table 28 (Cont.): Households in Nablu Governorate by Type of Locality, Tenure of Housing Unit and Type of Household, 2017

Type of Locality and Tenure of Housing Unit	المجموع Total	نوع الأسرة					نوع التجمع وحياة المسكن
		غير مبين Not Stated	أسرة مركبة Composite Household	أسرة ممتدة Extended Household	أسرة نوية Nuclear Household	أسرة من شخص واحد One Person Household	
Rural							ريف
Owned	23,833	0	18	2,123	20,706	986	ملك
Rented Unfurnished, & Furnished	1,092	0	2	35	1,038	17	مستأجر غير مفروش، ومفروش
Without Payment	1,011	0	0	43	912	56	دون مقابل
For Work, & Others	18	0	0	0	18	0	مقابل عمل، وأخرى
Not Stated	5	5	0	0	0	0	غير مبين
Total	25,959	5	20	2,201	22,674	1,059	المجموع
Camps							مخيمات
Owned	5,288	0	6	667	4,307	308	ملك
Rented Unfurnished, & Furnished	275	0	0	9	262	4	مستأجر غير مفروش، ومفروش
Without Payment	485	0	0	37	424	24	دون مقابل
For Work, & Others	10	0	0	1	9	0	مقابل عمل، وأخرى
Not Stated	3	3	0	0	0	0	غير مبين
Total	6,061	3	6	714	5,002	336	المجموع

جدول 29: الأسر في محافظة نابلس حسب نوع التجمع وحياسة المسكن وحجم الأسرة، 2017

Table 29: Households in Nablus Governorate by Type of Locality, Tenure of Housing Unit and Household Size, 2017

Type of Locality and Tenure of Housing Unit	المجموع Total	حجم الأسرة Household Size											نوع التجمع وحياسة المسكن
		+11	10	9	8	7	6	5	4	3	2	1	
Nablus Governorate													محافظة نابلس
Owned	71,090	479	650	1,745	4,064	7,936	11,717	12,261	11,071	8,922	8,875	3,370	ملك
Rented Unfurnished, & Furnished	8,392	27	29	89	207	537	1,053	1,453	1,798	1,453	1,385	361	مستأجر غير مفروش، ومفروش
Without Payment	2,652	6	12	41	98	215	409	459	486	392	360	174	دون مقابل
For Work, & Others	60	0	0	1	2	4	16	11	7	9	6	4	مقابل عمل، وأخرى
Not Stated	41	0	0	2	3	2	1	4	8	7	13	1	غير مبين
Total	82,235	512	691	1,878	4,374	8,694	13,196	14,188	13,370	10,783	10,639	3,910	المجموع
Urban													حضر
Owned	41,969	183	266	795	1,998	4,409	7,166	7,659	6,814	5,337	5,266	2,076	ملك
Rented Unfurnished, & Furnished	7,025	22	24	71	165	455	889	1,228	1,504	1,196	1,131	340	مستأجر غير مفروش، ومفروش
Without Payment	1,156	5	1	17	37	86	191	201	222	157	145	94	دون مقابل
For Work, & Others	32	0	0	1	0	0	9	5	4	6	3	4	مقابل عمل، وأخرى
Not Stated	33	0	0	1	2	1	0	3	7	6	12	1	غير مبين
Total	50,215	210	291	885	2,202	4,951	8,255	9,096	8,551	6,702	6,557	2,515	المجموع

جدول 29 (تابع): الأسر في محافظة نابلس حسب نوع التجمع وحيازة المسكن وحجم الأسرة، 2017

Table 29 (Cont.): Households in Nablu Governorate by Type of Locality, Tenure of Housing Unit and Household Size, 2017

Type of Locality and Tenure of Housing Unit	المجموع Total	حجم الأسرة Household Size											نوع التجمع وحيازة المسكن
		+11	10	9	8	7	6	5	4	3	2	1	
Rural													ريف
Owned	23,833	240	309	776	1,725	2,834	3,746	3,773	3,517	2,964	2,963	986	ملك
Rented Unfurnished, & Furnished	1,092	4	3	10	35	59	130	183	234	209	208	17	مستأجر غير مفروش، ومفروش
Without Payment	1,011	0	7	11	39	79	134	183	192	163	147	56	دون مقابل
For Work, & Others	18	0	0	0	2	1	5	5	2	2	1	0	مقابل عمل، وأخرى
Not Stated	5	0	0	0	1	1	1	0	1	1	0	0	غير مبين
Total	25,959	244	319	797	1,802	2,974	4,016	4,144	3,946	3,339	3,319	1,059	المجموع
Camps													مخيمات
Owned	5,288	56	75	174	341	693	805	829	740	621	646	308	ملك
Rented Unfurnished, & Furnished	275	1	2	8	7	23	34	42	60	48	46	4	مستأجر غير مفروش، ومفروش
Without Payment	485	1	4	13	22	50	84	75	72	72	68	24	دون مقابل
For Work, & Others	10	0	0	0	0	3	2	1	1	1	2	0	مقابل عمل، وأخرى
Not Stated	3	0	0	1	0	0	0	1	0	0	1	0	غير مبين
Total	6,061	58	81	196	370	769	925	948	873	742	763	336	المجموع

جدول 30: الأسر في محافظة نابلس حسب نوع التجمع وعدد الغرف في المسكن وحجم الأسرة، 2017

Table 30: Households in Nablus Governorate by Type of Locality, Number of Rooms in Housing Unit and Household Size, 2017

Type of Locality and Number of Rooms	المجموع Total	حجم الأسرة Household Size											نوع التجمع وعدد الغرف
		+11	10	9	8	7	6	5	4	3	2	1	
Nablus Governorate													محافظة نابلس
1	1,614	4	7	18	33	58	113	154	208	246	362	411	1
2	9,776	26	38	120	254	566	1,004	1,391	1,773	1,679	1,936	989	2
3	24,592	104	169	419	1,056	2,247	3,468	4,204	4,317	3,664	3,771	1,173	3
4	26,901	169	231	711	1,556	3,138	4,735	4,903	4,396	3,276	2,920	866	4
5+	19,311	209	246	608	1,472	2,683	3,875	3,532	2,668	1,911	1,637	470	+5
Not Stated	41	0	0	2	3	2	1	4	8	7	13	1	غير مبين
Total	82,235	512	691	1,878	4,374	8,694	13,196	14,188	13,370	10,783	10,639	3,910	المجموع
Urban													حضر
1	591	0	0	3	5	20	30	43	72	87	144	187	1
2	4,844	9	9	33	91	243	461	713	873	873	973	566	2
3	14,233	39	55	183	465	1,137	1,998	2,490	2,681	2,174	2,251	760	3
4	17,446	66	106	351	828	1,877	3,123	3,318	2,959	2,221	1,971	626	4
5+	13,068	96	121	314	811	1,673	2,643	2,529	1,959	1,341	1,206	375	+5
Not Stated	33	0	0	1	2	1	0	3	7	6	12	1	غير مبين
Total	50,215	210	291	885	2,202	4,951	8,255	9,096	8,551	6,702	6,557	2,515	المجموع
Rural													ريف
1	705	4	7	12	27	23	49	70	85	112	149	167	1
2	3,333	8	20	46	93	185	334	446	629	568	699	305	2
3	7,764	49	79	174	427	751	1,062	1,267	1,254	1,177	1,221	303	3
4	8,200	85	96	295	617	1,060	1,394	1,398	1,289	931	837	198	4
5+	5,952	98	117	270	637	954	1,176	963	688	550	413	86	+5
Not Stated	5	0	0	0	1	1	1	0	1	1	0	0	غير مبين
Total	25,959	244	319	797	1,802	2,974	4,016	4,144	3,946	3,339	3,319	1,059	المجموع
Camps													مخيمات
1	318	0	0	3	1	15	34	41	51	47	69	57	1
2	1,599	9	9	41	70	138	209	232	271	238	264	118	2
3	2,595	16	35	62	164	359	408	447	382	313	299	110	3
4	1,255	18	29	65	111	201	218	187	148	124	112	42	4
5+	291	15	8	24	24	56	56	40	21	20	18	9	+5
Not Stated	3	0	0	1	0	0	0	1	0	0	1	0	غير مبين
Total	6,061	58	81	196	370	769	925	948	873	742	763	336	المجموع

جدول 31: الأسر الفلسطينية والأفراد في محافظة نابلس حسب نوع التجمع وحالة اللجوء لرب الأسرة وعدد الغرف في المسكن، 2017

Table 31: Palestinian Households and Persons in Nablus Governorate by Type of Locality, Refugee Status of Head of Household and Number of Rooms in Housing Unit, 2017

Type of Locality and Refugee Status of Head of Household	المجموع Total		Number of Rooms in Housing Unit												عدد الغرف في المسكن		نوع التجمع وحالة اللجوء لرب الأسرة
			غير مبين		+5		4		3		2		1				
	أفراد	أسر	أفراد	أسر	أفراد	أسر	أفراد	أسر	أفراد	أسر	أفراد	أسر	أفراد	أسر			
	Persons	Households	Persons	Households	Persons	Households	Persons	Households	Persons	Households	Persons	Households	Persons	Households			
Nablus Governorate															محافظة نابلس		
Registered Refugee	92,158	19,124	0	0	20,255	3,722	29,467	5,757	28,967	6,281	11,843	2,857	1,626	507	لاجئ مسجل		
Non-Registered Refugee	2,327	580	0	0	584	132	689	165	803	202	233	73	18	8	لاجئ غير مسجل		
Non-Refugee	291,886	62,410	0	0	81,153	15,440	101,852	20,950	79,793	18,087	25,628	6,835	3,460	1,098	ليس لاجئ		
Not Stated	264	62	162	41	29	5	24	5	34	7	15	4	0	0	غير مبين		
Total	386,635	82,176	162	41	102,021	19,299	132,032	26,877	109,597	24,577	37,719	9,769	5,104	1,613	المجموع		
Urban															حضر		
Registered Refugee	43,702	9,276	0	0	12,743	2,432	16,456	3,329	11,032	2,582	3,195	834	276	99	لاجئ مسجل		
Non-Registered Refugee	1,521	382	0	0	474	108	476	119	455	115	114	38	2	2	لاجئ غير مسجل		
Non-Refugee	184,999	40,465	0	0	53,256	10,514	66,135	13,975	49,718	11,521	14,543	3,966	1,347	489	ليس لاجئ		
Not Stated	220	54	118	33	29	5	24	5	34	7	15	4	0	0	غير مبين		
Total	230,442	50,177	118	33	66,502	13,059	83,091	17,428	61,239	14,225	17,867	4,842	1,625	590	المجموع		
Rural															ريف		
Registered Refugee	19,589	3,930	0	0	5,751	1,004	6,276	1,197	5,421	1,164	1,863	469	278	96	لاجئ مسجل		
Non-Registered Refugee	652	159	0	0	105	23	189	41	264	66	81	25	13	4	لاجئ غير مسجل		
Non-Refugee	106,459	21,850	0	0	27,870	4,922	35,629	6,958	29,907	6,529	10,954	2,836	2,099	605	ليس لاجئ		
Not Stated	28	5	28	5	0	0	0	0	0	0	0	0	0	0	غير مبين		
Total	126,728	25,944	28	5	33,726	5,949	42,094	8,196	35,592	7,759	12,898	3,330	2,390	705	المجموع		

جدول 31 (تابع): الأسر الفلسطينية والأفراد في محافظة نابلس حسب نوع التجمع وحالة اللجوء لرب الأسرة وعدد الغرف في المسكن، 2017

Table 31 (Cont.): Palestinian Households and Persons in Nablus Governorate by Type of Locality, Refugee Status of Head of Household and Number of Rooms in Housing Unit, 2017

Type of Locality and Refugee Status of Head of Household	المجموع Total		عدد الغرف في المسكن												نوع التجمع وحالة اللجوء لرب الأسرة
			Number of Rooms in Housing Unit												
	غير مبين		+5		4		3		2		1				
	أفراد	أسر	أفراد	أسر	أفراد	أسر	أفراد	أسر	أفراد	أسر	أفراد	أسر	أفراد	أسر	
	Persons	Households	Persons	Households	Persons	Households	Persons	Households	Persons	Households	Persons	Households	Persons	Households	
Camps															مخيمات
Registered Refugee	28,867	5,918	0	0	1,761	286	6,735	1,231	12,514	2,535	6,785	1,554	1,072	312	لاجئ مسجل
Non-Registered Refugee	154	39	0	0	5	1	24	5	84	21	38	10	3	2	لاجئ غير مسجل
Non-Refugee	428	95	0	0	27	4	88	17	168	37	131	33	14	4	ليس لاجئ
Not Stated	16	3	16	3	0	0	0	0	0	0	0	0	0	0	غير مبين
Total	29,465	6,055	16	3	1,793	291	6,847	1,253	12,766	2,593	6,954	1,597	1,089	318	المجموع

جدول 32: الأسر في محافظة نابلس حسب نوع التجمع وكثافة السكن (عدد الافراد في الغرفة)، 2017

Table 32: Households in Nablus Governorate by Type of Locality and Housing Density (Number of Persons Per Room), 2017

Type of Locality	متوسط كثافة السكن Average Housing Density	Housing Density										نوع التجمع
		المجموع Total		+3		2.99 - 2.00		1.99 - 1.00		اقل من 1 Less Than 1		
		نسبة %	عدد No.	نسبة %	عدد No.	نسبة %	عدد No.	نسبة %	عدد No.	نسبة %	عدد No.	
Nablus Governorate	1.3	100	82,194	4.4	3,611	16.1	13,216	54.5	44,759	25.1	20,608	محافظة نابلس
Urban	1.2	100	50,182	2.8	1,413	13.6	6,805	56.0	28,081	27.7	13,883	حضر
Rural	1.3	100	25,954	5.4	1,407	18.0	4,675	54.0	14,026	22.5	5,846	ريف
Camps	1.7	100	6,058	13.1	791	28.7	1,736	43.8	2,652	14.5	879	مخيمات

جدول 33: الأسر في محافظة نابلس حسب نوع التجمع ونوع المسكن وكثافة السكن (عدد الأفراد في الغرفة)، 2017

Table 33: Households in Nablus Governorate by Type of Locality, Type of Housing Unit and Housing Density (Number of Persons Per Room), 2017

Type of Locality and Type of Housing Unit	Housing Density										نوع التجمع ونوع المسكن
	المجموع Total		+3		2.99 - 2.00		1.99 - 1.00		اقل من 1 Less Than 1		
	نسبة %	عدد No.	نسبة %	عدد No.	نسبة %	عدد No.	نسبة %	عدد No.	نسبة %	عدد No.	
Nablus Governorate											محافظة نابلس
Villa	100	1,074	0.1	1	1.1	12	49.4	531	49.3	530	فيلا
House	100	26,898	5.2	1,409	19.0	5,111	53.9	14,503	21.8	5,875	دار
Apartment	100	53,907	3.8	2,028	14.9	8,034	55.0	29,643	26.3	14,202	شقة
Independent Room	100	112	25.0	28	20.5	23	54.5	61	0.0	0	غرفة مستقلة
Others*	100	203	71.4	145	17.7	36	10.3	21	0.5	1	أخرى*
Total	100	82,194	4.4	3,611	16.1	13,216	54.5	44,759	25.1	20,608	المجموع
Urban											حضر
Villa	100	753	0.1	1	0.9	7	47.0	354	51.9	391	فيلا
House	100	11,811	4.4	514	17.7	2,086	54.0	6,383	23.9	2,828	دار
Apartment	100	37,563	2.4	887	12.5	4,705	56.7	21,307	28.4	10,664	شقة
Independent Room	100	47	12.8	6	12.8	6	74.5	35	0.0	0	غرفة مستقلة
Others*	100	8	62.5	5	12.5	1	25.0	2	0.0	0	أخرى*
Total	100	50,182	2.8	1,413	13.6	6,805	56.0	28,081	27.7	13,883	المجموع

جدول 33 (تابع): الأسر في محافظة نابلس حسب نوع التجمع ونوع المسكن وكثافة السكن (عدد الافراد في الغرفة)، 2017

Table 33 (Cont.): Households in Nablus Governorate by Type of Locality, Type of Housing Unit and Housing Density (Number of Persons Per Room), 2017

Type of Locality and Type of Housing Unit	Housing Densityكثافة السكن										نوع التجمع ونوع المسكن
	المجموع Total		+3		2.99 - 2.00		1.99 - 1.00		اقل من 1 Less Than 1		
	نسبة %	عدد No.	نسبة %	عدد No.	نسبة %	عدد No.	نسبة %	عدد No.	نسبة %	عدد No.	
Ruralريف											
Villaفيلا	100	320	0.0	0	1.6	5	55.3	177	43.1	138	
Houseدار	100	13,855	5.3	739	19.4	2,686	54.6	7,562	20.7	2,868	
Apartmentشقة	100	11,525	4.4	509	16.8	1,933	54.2	6,244	24.6	2,839	
Independent Roomغرفة مستقلة	100	59	32.2	19	27.1	16	40.7	24	0.0	0	
Others*أخرى*	100	195	71.8	140	17.9	35	9.7	19	0.5	1	
Totalالمجموع	100	25,954	5.4	1,407	18.0	4,675	54.0	14,026	22.5	5,846	
Campsمخيمات											
Villaفيلا	100.0	1	0.0	0	0.0	0	0.0	0	100.0	1	
Houseدار	100	1,232	12.7	156	27.5	339	45.3	558	14.5	179	
Apartmentشقة	100	4,819	13.1	632	29.0	1,396	43.4	2,092	14.5	699	
Independent Roomغرفة مستقلة	100	6	50.0	3	16.7	1	33.3	2	0.0	0	
Others*أخرى*	0.0	0	0.0	0	0.0	0	0.0	0	0.0	0	
Totalالمجموع	100	6,058	13.1	791	28.7	1,736	43.8	2,652	14.5	879	

* Others include: Tent, Marginal and Caravan\ Barracks.

* أخرى تشمل: خيمة، براكية/كرفان/ بركس.

جدول 34: الأسر في محافظة نابلس حسب نوع التجمع والمصدر الرئيسي للطاقة المستخدمة في الطبخ، 2017

Table 34: Households in Nablu Governorate by Type of Locality and Main Source of Energy for Cooking, 2017

Type of Locality	المصدر الرئيسي للطاقة المستخدمة في الطبخ Main Source of Energy for Cooking							نوع التجمع
	المجموع Total	غير مبيّن Not Stated	أخرى Other	حطب Wood	كهرباء Electricity	كاز Kerosene	غاز Gas	
Nablu Governorate	82,235	41	38	79	111	59	81,907	محافظة نابلس
Urban	50,215	33	14	22	78	41	50,027	حضر
Rural	25,959	5	9	55	22	18	25,850	ريف
Camps	6,061	3	15	2	11	0	6,030	مخيمات

جدول 35: الأسر في محافظة نابلس حسب نوع التجمع والمصدر الرئيسي للطاقة المستخدمة في التدفئة، 2017

Table 35: Households in Nablus Governorate by Type of Locality and Main Source of Energy for Heating, 2017

Type of Locality	المصدر الرئيسي للطاقة المستخدمة في التدفئة Main Source of Energy for Heating										نوع التجمع
	المجموع Total	غير مبين Not Stated	أخرى Other	سولار Diesel	فحم Coal	حطب Wood	كهرباء Electricity	كاز Kerosene	غاز Gas	لا يوجد No Heating	
Nablus Governorate	82,235	41	262	204	484	13,700	29,182	702	34,203	3,457	محافظة نابلس
Urban	50,215	33	175	202	308	7,067	18,275	528	21,771	1,856	حضر
Rural	25,959	5	72	2	164	6,406	6,588	139	11,416	1,167	ريف
Camps	6,061	3	15	0	12	227	4,319	35	1,016	434	مخيمات

جدول 36: الأسر في محافظة نابلس التي يتوفر لديها سلع معمرة حسب السلعة ونوع التجمع، 2017

Table 36: Households in Nablus Governorate Which Have Durable Goods by Good and Type of Locality, 2017

Durable Goods	نوع التجمع Type of Locality			محافظة نابلس Nablus Governorate	سلع معمرة*
	مخيمات Camps	ريف Rural	حضر Urban		
Private Car	623	9,027	21,739	31,389	سيارة خصوصية
Gas Cooker/ Electricity	6,022	25,863	50,057	81,942	طباخ غاز/ كهرباء
Refrigerator	6,008	25,826	50,057	81,891	ثلاجة كهربائية
Freezer	367	3,844	9,452	13,663	فريزر
Vacuum Cleaner	1,479	13,523	35,883	50,885	مكنسة كهربائية
Microwave	1,657	11,161	27,110	39,928	ميكرويف
Washing Machine	5,762	25,205	49,169	80,136	غسالة ملابس
Tumble Drier	193	1,442	2,920	4,555	نشافة
Dish Washer	66	1,083	4,422	5,571	جلاية
Filter	64	826	2,417	3,307	منقي المياه
Fan	5,064	21,859	41,588	68,511	مروحة كهربائية
Air Conditioner	1,183	6,961	15,370	23,514	مكيف
Central Conditioner	28	178	529	735	تكييف مركزي
Central Heating	18	170	1,277	1,465	تدفئة مركزية
Solar Boiler	1,914	17,500	35,806	55,220	سخان شمسي
Home Library	190	2,091	6,438	8,719	مكتبة منزلية

جدول 37: الأسر في محافظة نابلس التي يتوفر لديها وسائل تكنولوجيا المعلومات حسب وسيلة تكنولوجيا المعلومات ونوع التجمع، 2017

Table 37: Households in Nablus Governorate Which Have Information Technology Tools by Information Technology Tools and

Information Technology Tool	نوع التجمع			محافظة نابلس Nablus Governorate	وسيلة تكنولوجيا المعلومات
	مخيمات Camps	ريف Rural	حضر Urban		
TV/ LCD/ LED/ S-D screen	3,760	18,443	39,722	61,925	تلفزيون شاشة
T.V	2,441	9,024	13,801	25,266	تلفزيون عادي
Satellite/ Dish	5,407	24,751	48,128	78,286	صحن لاقط
Telephone Line	1,722	9,199	28,936	39,857	خط هاتف
Palestinian Internet	2,599	12,207	31,978	46,784	خط إنترنت فلسطيني
Israeli Internet	160	6,106	8,054	14,320	خط إنترنت اسرائيلي
Palestinian Mobile	5,854	24,858	48,713	79,425	خطوط نقال فلسطينية
Israeli Mobile	1,228	10,966	13,072	25,266	خطوط نقال اسرائيلية
Computer	956	5,145	10,415	16,516	أجهزة الحاسوب
Laptop	821	8,262	20,315	29,398	أجهزة اللاب توب
IPAD/ Tablet	515	4,967	11,200	16,682	أجهزة التابلت و IPad
Smart phone	5,077	23,338	46,582	74,997	أجهزة الهواتف الذكية
Family members who use computers	2,504	16,740	33,449	52,693	أفراد الأسرة الذين يستخدمون الحاسوب

جدول 38: الأسر في محافظة نابلس حسب عدد وسائل تكنولوجيا المعلومات المتوفرة ونوع التجمع، 2017

Table 38: Households in Nablus Governorate by Number of IT Tools Available and Type of Locality, 2017

Number of IT Tools Available	Type of Locality			محافظة نابلس Nablus Governorate	عدد وسائل تكنولوجيا المعلومات المتوفرة
	مخيمات Camps	ريف Rural	حضر Urban		
Palestinian Internet					خط انترنت فلسطيني
0	3,459	13,747	18,197	35,403	0
1	2,598	12,190	31,953	46,741	1
2	1	16	22	39	2
3+	0	1	3	4	+3
Not Stated	3	5	40	48	غير مبين
Total	6,061	25,959	50,215	82,235	المجموع
Israeli Internet					خط انترنت اسرائيلي
0	5,898	19,848	42,121	67,867	0
1	147	4,108	5,589	9,844	1
2	11	1,585	1,947	3,543	2
3+	2	413	518	933	+3
Not Stated	3	5	40	48	غير مبين
Total	6,061	25,959	50,215	82,235	المجموع
Palestinian Mobile					خطوط نقال فلسطينية
0	204	1,096	1,462	2,762	0
1	816	2,849	5,156	8,821	1
2	2,621	9,661	18,742	31,024	2
3+	2,417	12,348	24,815	39,580	+3
Not Stated	3	5	40	48	غير مبين
Total	6,061	25,959	50,215	82,235	المجموع

جدول 38 (تابع): الاسر في محافظة نابلس حسب عدد وسائل تكنولوجيا المعلومات المتوفرة ونوع التجمع، 2017

Table 38 (Cont.): Households in Nablu Governorate by Number of IT Tools Available and Type of Locality, 2017

Number of IT Tools Available	Type of Locality			محافظة نابلس Nablu Governorate	عدد وسائل تكنولوجيا المعلومات المتوفرة
	مخيمات Camps	ريف Rural	حضر Urban		
Israeli Mobile					خطوط نقال اسرائيلية
0	4,830	14,988	37,103	56,921	0
1	977	6,193	7,737	14,907	1
2	206	3,694	4,119	8,019	2
3+	45	1,079	1,216	2,340	+3
Not Stated	3	5	40	48	غير مبين
Total	6,061	25,959	50,215	82,235	المجموع
Computer					أجهزة الحاسوب
0	5,102	20,809	39,760	65,671	0
1	948	5,046	10,196	16,190	1
2	4	88	177	269	2
3+	4	11	42	57	+3
Not Stated	3	5	40	48	غير مبين
Total	6,061	25,959	50,215	82,235	المجموع
Laptop					أجهزة اللاب توب
0	5,237	17,692	29,860	52,789	0
1	788	7,510	17,772	26,070	1
2	28	608	1,973	2,609	2
3+	5	144	570	719	+3
Not Stated	3	5	40	48	غير مبين
Total	6,061	25,959	50,215	82,235	المجموع

جدول 38 (تابع): الاسر في محافظة نابلس حسب عدد وسائل تكنولوجيا المعلومات المتوفرة ونوع التجمع، 2017

Table 38 (Cont.): Households in Nablu Governorate by Number of IT Tools Available and Type of Locality, 2017

Number of IT Tools Available	Type of Locality			محافظة نابلس Nablu Governorate	عدد وسائل تكنولوجيا المعلومات المتوفرة
	مخيمات Camps	ريف Rural	حضر Urban		
IPAD/ Tablet					أجهزة التابلت و iPad
0	5,543	20,987	38,975	65,505	0
1	448	4,069	9,247	13,764	1
2	43	671	1,519	2,233	2
3+	24	227	434	685	+3
Not Stated	3	5	40	48	غير مبين
Total	6,061	25,959	50,215	82,235	المجموع
Smart phone					أجهزة هواتف ذكية
0	981	2,616	3,593	7,190	0
1	1,246	3,418	5,966	10,630	1
2	2,246	10,587	20,355	33,188	2
3+	1,585	9,333	20,261	31,179	+3
Not Stated	3	5	40	48	غير مبين
Total	6,061	25,959	50,215	82,235	المجموع
Family members who use computers					أفراد الأسرة الذين يستخدمون الحاسوب
0	3,554	9,214	16,726	29,494	0
1	653	2,814	5,614	9,081	1
2	800	6,087	11,992	18,879	2
3+	1,051	7,839	15,843	24,733	+3
Not Stated	3	5	40	48	غير مبين
Total	6,061	25,959	50,215	82,235	المجموع

جدول 39: المساكن المأهولة في محافظة نابلس حسب نوع التجمع والطريقة المستخدمة للتخلص من النفايات المنزلية، 2017

Table 39: Occupied Housing Units in Nablus Governorate by Type of Locality and Methods of Solid Waste Disposal, 2017

Type of Locality	الطريقة المستخدمة للتخلص من النفايات المنزلية						نوع التجمع
	المجموع Total	غير مبين Not Stated	أخرى Other	القاؤها بشكل عشوائي Thrown Randomly	حرقها Burned	القاؤها في أقرب حاوية Throwing it in the Nearest Container	
Nablus Governorate	82,235	41	118	189	592	81,295	محافظة نابلس
Urban	50,215	33	10	46	160	49,966	حضر
Rural	25,959	5	12	135	432	25,375	ريف
Camps	6,061	3	96	8	0	5,954	مخيمات



State of Palestine
Palestinian Central Bureau of Statistics
Population, Housing and Establishments Census 2017

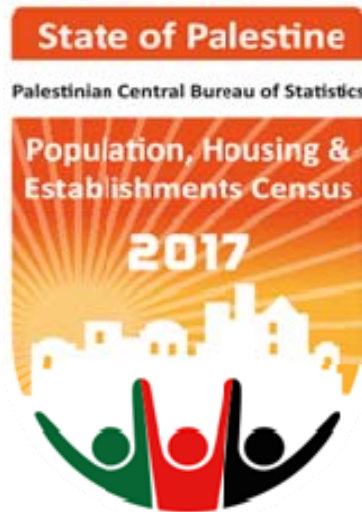

Housing Report
Final Results
Nablus Governorate



December, 2019

PAGE NUMBERS OF ENGLISH TEXT ARE PRINTED IN SQUARE BRACKETS.
TABLES ARE PRINTED IN ARABIC FORMAT (FROM RIGHT TO LEFT).

This document is prepared in accordance with the standard procedures stated in the Code of Practice for Palestine Official Statistics 2006

© December, 2019
All rights reserved

Citation:

Palestinian Central Bureau of Statistics, 2019. *Population, Housing and Establishments Census 2017: Housing Report – Final Results- Nablus Governorate.*
Ramallah - Palestine.

All correspondence should be directed to:

Palestinian Central Bureau of Statistics

P. O. Box 1647, Ramallah – Palestine.

Tel: (970/972) 2 2982700

Fax: (970/972) 2 2982710

Toll Free: 1800300300

E-Mail :diwan@pcbs.gov.ps

Website: <http://www.pcbs.gov.ps>

Reference ID: 2491

Printing of this report was funded by the People's Republic of China



Acknowledgment

The Palestinian Central Bureau of Statistics wishes to express its gratitude to all of the Palestinian people, who contributed to the success of the Population, Housing and Establishments Census, 2017. PCBS commends their full cooperation in delivering the information and data needed. PCBS would like also to thank its unknown soldiers – the staff – for their dedication and devoted and exceptional efforts in all phases of the Census. PCBS further expresses special thanks to the efforts of the President and members of the Central Operations Room, president and members of the Census Executive Committee, District Operations Rooms and Governorates' Census Managers and their assistants, support staff, media coordinators, field supervisors, crew leaders and enumerators. PCBS thanks all of the committees and teams of the Census.

Moreover, PCBS expresses special gratitude and appreciation to the political leadership, represented by His Excellency, President Mahmoud Abbas – Abu Mazen, and the Palestinian government, represented by His Excellency, Dr. Rami Al-Hamdallah, the Prime Minister for their full support to the project.

The 2017 Population, Housing and Establishments Census was implemented by a technical team from the Palestinian Central Bureau of Statistics, with funding from the Palestinian government, the Norwegian Representative Office to the State of Palestine, the Swiss Development Cooperation Agency (SDC), the Swedish International Development Agency (SIDA), the Netherlands Representative Office, Deutsche Gesellschaft für Internationale Zusammenarbeit (GIZ) GmbH, the European Union – European Commission as well as United Nations Population Fund (UNFPA), United Nations Development Programme (UNDP), the Spanish Agency for International Development Cooperation (AECID), the Japanese Government, the Italian Cooperation (AICS), (UNICEF), Save the Children, Palestine for Development Foundation, and (UNWOMEN). PCBS expresses its deepest gratitude and appreciation for their generous funding to the project.

Special thanks are expressed as well to the Hashemite Kingdom of Jordan, represented by its General Statistics Department for their generous loaning of 7500 tablets to implement the census.

The Census is a national project that benefited from support and contribution of all ministries, official, private and civil society organizations. It also received help from universities, local government units including village councils and municipalities, and the Central Elections Commission, which provided premises and offices as well as training halls. Furthermore, the public and private audio-visual and printed media, as well as the PalTel, Jawwal and Ooredoo Companies who contributed in the media campaign at all stages. Additional contribution was received from chieftains and families as well as opinion leaders, who helped overcome obstacles. We cannot forget the prominent role played by governors who followed the project step by step since the outset. They also contributed to solving problems, which facilitated success. Many regional and international organizations also provided highly appreciated support.



Work Team

- **Report Preparation**

Mohammad Shaheen

Ruba Qubbaj

- **Maps Design**

Imtithal Al Shuaibi

- **Dissemination Standards**

Hanan Janajreh

- **Preliminary Review**

Omayma AL-Ahmad

Maher Sbieh

Rania Abu Ghaboush

- **Final Review**

Inaya Zidan

- **Overall Supervision**

Ola Awad, Ph.D

President of PCBS/ National Director of Census

Notice For Users

- The percentages in the main findings chapter were calculated on the cases with specified characteristics only, unless otherwise.
- Population and Housing data in this report are based on the actually counted population and the occupied housing units with private households and doesn't include the collectives households and the counted population in it.
- In some tables the total of percentages might not add up to 100% due to rounding.
- For more information about the methodology and data quality, please refer to the report titled "Census Final Results- Summary" which is available at:

<http://www.pcbs.gov.ps/Downloads/book2383.pdf>

Table of Contents

Subject	Page
List of Tables	
Introduction	
Chapter One: Terms, Indicators and Classifications	[19]
1.1 Terms and Indicators	[19]
1.2 Classifications	[26]
Chapter Two: Main Findings	[27]
2.1 The Numbers of Occupied Housing Units	[27]
2.2 Occupied Housing Units by Type of Housing Unit	[27]
2.3 Occupied Housing Units by Tenure of Housing Units	[28]
2.4 Housing Density	[29]
2.5 Main Source of Drinking Water	[29]
2.6 Occupied Housing Units by Connection to the Electricity	[29]
2.7 Occupied Housing Units by Type of Toilet Facility used	[29]
2.8 Availability of Durable Goods and Technology Tools	[30]
Statistical Tables	37

List of Tables

Table	Page
Table 1: Selected Main Indicators for Housing Conditions in Nablus Governorate by Type of Locality 1997, 2007, 2017	39
Table 2: Occupied Housing Units in Nablus Governorate by Type of Locality and Number of Rooms in Housing Unit, 2017	40
Table 3: Occupied Housing Units and Persons in Nablus Governorate by Type of Locality, Type of Housing Unit and Number of Rooms in Housing Unit, 2017	41
Table 4: Occupied Housing Units in Nablus Governorate by Type of Locality and Number of Bedrooms in Housing Unit, 2017	45
Table 5: Occupied Housing Units and Persons in Nablus Governorate by Type of Locality, Type of Housing Unit and Number of Bedrooms in Housing Unit, 2017	46
Table 6: Occupied Housing Units and Persons in Nablus Governorate by Type of Locality, Use Improved Drinking Water and Use Improved Sanitation, 2017	50
Table 7: Occupied Housing Units and Persons in Nablus Governorate by Type of Locality and Main Source of Drinking Water to the Household, 2017	51
Table 8: Occupied Housing Units and Persons in Nablus Governorate by Type of Locality, Type of Housing Unit and Main Source of Drinking Water to the Household, 2017	52
Table 9: Occupied Housing Units and Persons in Nablus Governorate by Type of Locality and Connection to Electricity in Housing Unit, 2017	56
Table 10: Occupied Housing Units and Persons in Nablus Governorate by Type of Locality, Type of Housing Unit and Connection to Electricity in Housing Unit, 2017	57
Table 11: Occupied Housing Units and Persons in Nablus Governorate by Type of Locality and Type of Toilet Facility Used by the Household, 2017	61
Table 12: Occupied Housing Units and Persons in Nablus Governorate by Type of Housing Unit, Type of Locality and Type of Toilet facility Used by the household, 2017	62
Table 13: Occupied Housing Units in Nablus Governorate by Type of Locality and Area of Housing Unit, 2017	66
Table 14: Occupied Housing Units and Persons in Nablus Governorate by Type of Locality and Availability of Kitchen in Housing Unit, 2017	67

Table	Page
Table 15: Occupied Housing Units and Persons in Nablus Governorate by Type of Locality, Type of Housing Unit and Availability of Kitchen in Housing Unit, 2017	68
Table 16: Occupied Housing Units and Persons in Nablus Governorate by Type of Locality and Availability of Bathroom in Housing Unit, 2017	72
Table 17: Occupied Housing Units and Persons in Nablus Governorate by Type of Locality, Type of Housing Unit and Availability of Bathroom in Housing Unit, 2017	73
Table 18: Occupied Housing Units and Persons in Nablus Governorate by Type of Locality and Availability of Toilet in Housing Unit, 2017	77
Table 19: Occupied Housing Units and Persons in Nablus Governorate by Type of Locality, Type of Housing Unit and Availability of Toilet in Housing Unit, 2017	78
Table 20: Occupied Housing Units and Persons in Nablus Governorate by Type of Locality and Availability Both of Bathroom and Toilet in Housing Unit, 2017	82
Table 21: Occupied Housing Units and Persons in Nablus Governorate by Type of Locality, Type of Housing Unit and Availability Both of Bathroom and Toilet in Housing Unit, 2017	83
Table 22: Households in Nablus Governorate by Type of Locality, Age, Sex of Head of Household and Type of Housing Unit, 2017	87
Table 23: Households in Nablus Governorate by Type of Locality, Type of Housing Unit, Activity Status and Sex of Head of Household, 2017	91
Table 24: Households in Nablus Governorate by Type of Locality, Tenure of Housing Unit, Activity Status and Sex of Head of Household, 2017	93
Table 25: Occupied Housing Units and Persons in Nablus Governorate by Type of Locality and Tenure of Housing Unit, 2017	95
Table 26: Occupied Housing Units and Persons in Nablus Governorate by Type of Locality, Type of Housing Unit and Tenure of Housing Unit, 2017	96
Table 27: Households in Nablus Governorate by Type of Locality, Type of Housing Unit and Type of Household, 2017	100
Table 28: Households in Nablus Governorate by Type of Locality, Tenure of Housing Unit and Type of Household, 2017	102
Table 29: Households in Nablus Governorate by Type of Locality, Tenure of Housing Unit and Household Size, 2017	104
Table 30: Households in Nablus Governorate by Type of Locality, Number of Rooms in Housing Unit and Household Size, 2017	106

Table	Page
Table 31: Palestinian Households and Persons in Nablus Governorate by Type of Locality, Refugee Status of Head of Household and Number of Rooms in Housing Unit, 2017	107
Table 32: Households in Nablus Governorate by Type of Locality and Housing Density (Number of Persons Per Room), 2017	109
Table 33: Households in Nablus Governorate by Type of Locality, Type of Housing Unit and Housing Density (Number of Persons Per Room), 2017	110
Table 34: Households in Nablus Governorate by Type of Locality and Main Source of Energy for Cooking, 2017	112
Table 35: Households in Nablus Governorate by Type of Locality and Main Source of Energy for Heating, 2017	113
Table 36: Households in Nablus Governorate Which Have Durable Goods by Good and Type of Locality, 2017	114
Table 37: Households in Nablus Governorate Which Have Information Technology Tool by Information Technology Tools and Type of Locality, 2017	115
Table 38: Households in Nablus Governorate by Number of IT Tools Available and Type of Locality, 2017	116
Table 39 Occupied Housing Units in Nablus Governorate by Type of Locality and Methods of Solid Waste Disposal, 2017	119

Introduction

The Population, Housing and Establishments Census is a pillar of state building. It is further a legal, developmental and statistical imperative, as prescribed by the General Statistics Law of 2000. It is also a genuine expression of national sovereignty. The State of Palestine is implementing its third census, noting that the first was carried out in 1997 and was followed by a second census in 2007. The present census aims to provide a comprehensive and modern statistical database that creates a digital profile of the Palestinian society in all areas. It additionally fulfills the national needs and in accordance to international recommendations and UN recommendations on the contents of the Census. Consequently, the Census serves as the backbone of planning and developmental policies and strategies formulation.

Most countries implement population censuses once every ten years, as per UN recommendations. Such effort requires a stable and natural environment, which is not available in Palestine because of the procedures of the Israeli occupation and obstacles including the Annexation Wall and settlement expansion. The Wall suffocates those living behind it. On top of this, there are inaccessible military areas not to mention the challenges faced in Jerusalem. On the other hand, there are technological challenges including lack of 3G technology at that time because of the restrictions imposed by the occupation. As a result, the PCBS had to develop a clear comprehensive plan to overcome the challenges and take into account the particularities of the Palestinian context and field difficulties.

The current Census was innovative in its use of modern data collection technology. All phases were implemented using tablets and GIS. Furthermore, special applications were designed for every phase including maps updating, pilot census, delineation, listing and actual population count through to the post enumeration survey. This helped save time and effort in addition to enhancing the quality, harmony of data. Consequently, it became easier to analyze data and reinforce administration and monitoring of fieldwork.

Different crews implemented the census, including managers, assistants, supervisors, crew leaders, enumerators and logistical support teams. They worked day and night to accomplish the census, which generated 11,000 temporary jobs for young graduates in the different phases. They worked for different periods that ranged from one to eight months and received intensive quality training to acquire the necessary skills. This round of census was marked by its fully automated operations including automation of assessment of workers and trainees. This comprised daily tests and final exams. Training halls were equipped with the necessary infrastructure, which saved time and effort needed to select work teams without any human intervention, in compliance with good governance requirements.

The Census is a perfectly national project. Since the outset of preparation and implementation, PCBS initiated ongoing dialogue and consultation with different ministries and official and private organizations as well as civil society organizations. It organized bilateral meetings, symposia and workshops to reach national consensus on the contents of the census. All energies and efforts were employed for its success together with a broad publicity campaign, in coordination with local governmental and non-governmental media outlets. The campaign aimed to raise citizens' awareness of the importance of the census and motivate them to cooperate with its crews. The message of the census reached every house, family and citizen. The entire Palestinian society consolidated efforts and used its human and material resources including premises, offices, training halls, equipment and other resources. The society was also very instrumental in facilitating the work of field teams and solving the

obstacles they faced including non-response. The census was in brief an honorable scene of national belonging to implement the slogan “together, we build our nation”.

As we present to you today the final results of the Census, which were published in a record time, we express our extreme happiness and pride of this achievement. We aspire to optimal investment of its data so as they can be translated into services to citizens. We hope census data will contribute to achieving the vision of the government “citizen first”, as development is not possible without statistics.

December, 2019

**Ola Awad, Ph.D
President of PCBS
National Director of Census**

Chapter One

Terms, Indicators and Classifications

1.1 Terms and Indicators

The following terms and indicators are defined in accordance with the glossary and guide statistical indicators issued by PCBS and certified on the latest international recommendations in statistics and consistent with international systems.

Geographical, Administrative and Statistical Divisions

According to current administrative divisions, Palestine is divided into two geographic regions: the West Bank and Gaza Strip.

1. **West Bank** is divided into 11 Governorates (Jenin, Tubas and Northern Valleys, Tulkarm, Nablus, Qalqiliya, Salfit, Ramallah & Al-Bireh, Jericho & AlAghwar (Ariha), Jerusalem (Al Quds), Bethlehem (Beit Lahm), and Hebron (Al Khalil)).
2. **Gaza Strip** is divided into 5 Governorates (North Gaza, Gaza, Deir Al Balah, Khan Yunis, Rafah).

Locality:

A permanently inhabited place which has an independent municipal administration, or a permanently inhabited separated place not included within the formal boundaries of another locality and not have an independent administrative authority.

Type of Locality:

Localities have been divided into three types: Urban, Rural, Camp

1. **Urban:** Each locality that run by local municipality regardless the population size and other provided services based on Ministry of Local Government criteria.
2. **Rural:** Each locality that run by local council (not a municipality) and does not meet the definition of urban or camp based on the Ministry of Local Government criteria.
3. **Camp:** It refers to all localities run by the United Nations Refugees and Work Agency in the Near East (U.N.R.W.A.).

Population Census:

The total process of planning, collecting, compiling, evaluating, disseminating, and analyzing demographic, economic and social data at the smallest geographic level pertaining at a specific time, to all persons in a State, and citizens who are temporarily outside the borders of the State.

Household:

One person or a group of persons with or without a household relationship, who live in the same housing unit, share meals and make joint provision of food and other essentials of living. In PHC-2017, the household includes:

1. Original members of the household living in the household home on the night of 1st December 2017
2. Visitors from outside Palestine who spent the night of 1st December 2017 in the household home (relatives or non-relatives)
3. Visitors from the same country (residents of the West Bank and Gaza Strip) (the entire family) if they are spending the period from 01-24 December 2017 with the household.
4. Home servants, drivers, cooks or the like who work for the household and regularly live with it.

5. New-borns who are born before the night of 01 December 2017, who are still alive on the night of 1st December 2017, whether they were in the household home or still at hospital.
6. Individuals living with the household and who spent the night of 1st December 2017 with the household and passed away after the night of 1st December 2017.
7. Individuals living with the household, but who were not present on the night of 1st December 2017 with the household; they including the following groups:
 - Individuals who spent the night of 1st December 2017 visiting another household in Palestine.
 - Workers of night shifts in factories, hospitals, airports, crossing points or any other workplace.
 - Household members who spent the night of 1st December 2017 travelling on public roads within Palestine.
 - Fishermen who spent the night of 1st December 2017 on boats and ships in territorial waters.
 - Household members working with security apparatuses wherever they are on the night of 1st December 2017.
 - Household members residing with the household and who happen to be temporarily outside Palestine for a period of less than a year for purpose of work and who return regularly every year; or who are on business, tourism, visits, pilgrimage, umra (semi-pilgrimage, Islamic ritual), treatment or other trips.
 - Patients who spent the night of 1st December 2017 in hospitals and their escorts as well as any members who spent the night of 1st December 2017 in the detention and arrest centres in police states and the like.
 - Household members who spent the night of 1st December 2017 in worship places (like mosques, churches)
 - Household members who usually reside with the household, but were in a hotel inside Palestine on the night of 1st December 2017.
 - Students who study abroad regardless of the duration of their absence abroad.
 - Students who study in universities, institutes and other centres inside Palestine regardless of their whereabouts on the night of 1st December 2017.
 - Household members detained in Israeli prisons regardless of the duration of their imprisonment/ detention.
 - Household members residing regularly with the household, but who are not present with their family on the night of 1st December 2017, regardless of the reason.

The following categories shall be excluded of the list of household members:

1. Household members who passed away before the night of 1st December 2017.
2. Household members born after the night of 1st December 2017.
3. Household members who on the night of 1st December 2017 were regular residents of senior people houses, orphanages or public students housing (students who do not have a regular place of residence in Palestine), psychiatric asylums, Palestinian prisons. Residents of such places will be counted in their place of residence.

The type of households that underwent enumeration may be divided into:

1. **Private Households:** The households included in the aforementioned definition of the household.
2. **Collective (Institutional Households):** It refers to the households enumerated in the aforementioned collective households.

Palestinian Household:

It is the private household whose head holds the Palestinian nationality.

Types of Private Households:

1. **A one-person household:** It is the household comprised of one individual.
2. **Nuclear household:** It is the living household comprised of a couple only; a couple and a son or a daughter (own not adopted son or daughter) or more; or a male head of a household with a son or a daughter or more; or a female head of a household with a son or a daughter or more. It is worthy to note that no other relatives or non – relatives live with this household.
3. **Extended Household:** A household of at least one nuclear household together with other relatives.
4. **Composite Household:** Refers to household consisting of at least one nuclear household with other non-relatives.

Sex:

It is classified into male and female.

Age in Completed Years:

The completed age in years of the person enumerated, which is the difference between the date of birth and the census reference period.

Refugee Status:

This status relates to the Palestinians who were forced to leave their land in Palestine which occupied by Israel in 1948. It applies to their male sons and grandchildren.

1. **Registered Refugees:** It applies to registered refugees holding refugee registration cards issued by UNRWA.
2. **Non-Registered Refugees:** It applies to unregistered refugees who do not hold refugee registration cards issued by UNRWA.
3. **Non-Refugee:** It applies to any Palestinian not categorized under any of the two aforementioned status.

Employed:

Persons aged 7 years and over who were work at least one hour during the reference period, or who were not at work during the reference period, but held a job or owned business from which they were temporarily absent (because of illness, vacation, temporarily stoppage, or any other reason). The employed person is normally classified in one of two categories according to the number of weekly work hours, i.e. 1–14 work hours and 15 work hours and above. Also the absence due to sick leave, vacation, temporarily stoppage, or any other reason.

Labor Force Status:

A person's work status in terms of being inside or outside the labor force and also classified as follows:

1. **Employed 1-14 work hours:** Persons aged 7 years and over who were at work for at least one hour or were not at work during the reference week but held a job or owned a business from which they were temporarily absent and usually working hours 1-14 hours per week.
2. **Employed 15-34 work hours:** Persons aged 7 years and over who were at work for at least one hour or were not at work during the reference week but held a job or owned a business from which they were temporarily absent and usually working hours 15-34 hours per week.

3. **Employed 35-45 hours or more:** Persons aged 7 years and over who were at work during the reference week and held a job or owned a business from which they were temporarily absent and usually working hours 35-45 hours per week.
4. **Employed 46 hours or more:** Persons aged 7 years and over who were at work during the reference week and held a job or owned a business from which they were temporarily absent and usually working hours 46 hours or more per week.
5. **Does not work but want to work -Ever employed actively seeking a job during the Last 4 weeks:** Those individuals aged 7 years and over who worked for more than two weeks continuously during the past reference period, i.e. this individual did not work even for one hour during the reference week (last week that precedes the night of reference period), although he wants to work and actively seeking a job during the last 4 weeks preceding the interview, by one method of the following: registration at employment office, or registration at a labor union, or asking friends or relatives, or a personal visit to the premises, or reading the newspaper in order to obtain jobs, or searching for a building or land or machinery or equipment in order to establish a private project or seek financial resources. Note: this category is those who worked in the previous two weeks continuously for the last three years.
6. **Does not work and wants to work – never employed actively seeking a job during the last 4 weeks:** Those individuals aged 7 years and over who did not work at all during the last period, were not absent from a job, were available for work and actively seeking a job during the last 4 weeks preceding the interview, by one method of the following: registration at an employment office, or registration at a labor union, or asking friends or relatives, or a personal visit to the premises, or reading the newspaper in order to obtain jobs, or searching for a building or land or machinery or equipment in order to establish a private project or seek financial resources.

Does not work and does not want to work:

Individuals aged 7 years or over for whom the concept of employed or unemployed does not apply, are classified outside the labor force in the sense that this individual did not work even one hour during the reference period, nor is looking for work and does not wish to work and falls under this definition:

7. **Full-time studying / training:** Individuals aged 7 years and above who regularly study in order to obtain a qualified skill and not linked to work during the reference period. It should be noted here that household chores and hobbies are excluded from the concept of employment.
8. **Full-time housekeeping:** females aged 7 years and above not working and not looking for work and not attending regular study and aims to serve the household. This does not include the servicing other households for payment in kind or cash .
9. **Disabled /old age / illness:** An individual aged 7 years and above who cannot do any kind of work due to chronic illness or disability. This category also includes all individuals who are unable to work because of old age.
10. **The existence of income:** If an individual is able to work but does not work and did not wish to work nor look for work because there is revenue or a source of income.
11. **Retirement:** If an individual is able to work but does not work and did not wish to work nor look for work because of his retirement.
12. **Other:** Includes any individual for which all the previously stated did not apply, such as a prisoner, or individual capable of work but not wishing or looking for work and who has no income, such as sons and daughters who are not attending school and do not apply to any situation mentioned previously.

Housing Unit:

A housing unit is a separate and independent place (a building or part of a building) intended for habitation by a single household, or one not intended for habitation but occupied as housing unit by a household at the time of the census. The housing unit may be an occupied or vacant, an occupied non-conventional housing unit or any other place occupied as housing unit by a household at the time of the census. This category includes housing unit of various levels of permanency and acceptability for habitation.

Housing Unit type:

Housing unit type may refer to any of the following:

1. **Villa:** A separately established building that is usually constructed from clean stone. It is constructed for the living of one household and consists of a 2 - suite – single or double or multiple floors connected through internal stairs. One of the suites is constructed as bedrooms whereas the second suite is constructed for reception and involves the kitchen and other related services. In general, the villa is surrounded by a garden regardless of the area of this garden, which is surrounded by boarding wall or fence. Villas normally have roofed parking area (garage). Villas also may include separate small building or extension as part of them.
2. **House:** A building usually established for the residence of one household or more. The house may be comprised of single story or more that is utilized by a single household. Nevertheless, if the house is divided into housing units each of which has its own utilities and occupied by a different household, each housing unit would be classified as an apartment.
3. **Apartment:** It is a part of a building or a house, consisting of one room or more and annexed with kitchen, bathroom and toilet, which are all, closed by external door, leading to the road through a stair way and/or path way. It is prepared usually for one household.
4. **Independent Room:** It is a separate room with no kitchen, bathroom nor toilet, but sharing with other households these basic services, and it is prepared for living.
5. **Tent:** It is made of textile, wool, or hair. It is typically used in the Bedouin Localities.
6. **Marginal\Caravan\Barracks:** It is a separate established building, temporary and unconventional building, It is usually comprised of one or more rooms. The main construction material of the ceiling and the external walls is made of zinc, tibble, reinforced fiber, or building Its ceiling is made of wood or similar materials and the external walls is made of cement bricks and other materials, regardless of their current use and the external walls materials.
7. **Other:** It refers to any type of housing unit other than the aforementioned. Examples of this type include cottages, caves, grottos, and booths occupied by a tenant during the Census.

Room:

The housing unit or part of the housing unit surrounded with walls and has a ceiling, provided that its area is not less than 4m². If the area of the glassy balcony equals or surpasses more than 4m² and is used for living purposes, it is considered a room. Likewise, the salon or living room is considered a room. The kitchen, bathroom, paths and toilet are not considered rooms. Areas allocated for animals and poultry along with those used for work purposes only, are not considered rooms.

Tenure of the Housing Unit:

This section refers to the household tenure of the housing unit that could be one of the following categories:

1. **Owned:** This category applies when the household or one of the household members (usually live therein) owns the Housing unit.
2. **Rented Unfurnished:** If the housing unit is rented without furniture and the payment is paid on a monthly or annually base.
3. **Rented Furnished:** If the housing unit is rented with furniture.
4. **Without Payment:** If the housing unit is used without any payments.
5. **For Work:** If the housing unit is offered to the household as a result of working relation with one member of the family or more.
6. **Other:** If the tenure of the house is not mentioned above.

Main source of drinking water:

Is the most commonly used source by the family for drinking; it is one of the following cases:

1. **Piped into dwelling:** Transferring water through the water network into the dwelling (through internal pipe extensions) and connecting it to one or more facilities, for example, in the kitchen and / or bathroom.
2. **Protected dug well/protected spring:** The dug well is a deep hole in the ground that has been drilled or excavated to reach the groundwater, where the water can be extracted from it using a pump or other means. The spring is intended to automatically flow groundwater from the ground and may be in a pit or surface flow. In the two cases, the protected well or spring is a dust-protected well, such as bird droppings, insects and other health contaminants, and is separated from the external contaminants and covered so that no pollutant can enter.
3. **Unprotected dug well/unprotected spring:** It is a well or spring without a cover that prevents the arrival of life or any other contaminants to the water surface, and is more exposed to health contaminants.
4. **Rainwater:** Rainwater collected from rooftops or elsewhere and collected in wells or reservoirs. Groundwater is not considered as a collection water for rain. Therefore, the main source of this water is rainwater. Tanks, artesian wells, springs, public water network.
5. **Tanker truck/cart with small tank:** Means large, small or animal-drawn trucks or any means of transporting water using tanks for the housing unit regardless of where the water is stored in the housing unit.
6. **Bottled water:** Water is bought in sealed bottles or gallons, it is not meant that store the water of the house in bottles or gallons.
7. **Public tap:** A source of water available to the public and is usually located in a public square or public place.
8. **Other:** In case the main source of drinking water other than previous case.

Electricity:

1. **Public Network:** Electrical wiring deployed in residential areas and covering all or most of the households in the locality, particularly through electricity companies or local authorities (municipal or village).
2. **Private Generator:** Device used for electric power generation and supply to housing and owned by the owner of the household or group of individuals.
3. **Not Available:** In the case of lack of means and therefore foregoing electricity.

Type of Toilet Facility:

Types of Toilet Facility used by the household.

1. **Flush to piped sewer system:** a public sewer system designed to remove human waste and wastewater from the housing unit to outside. These include pipes, trenches, pumps and disposal mechanisms.
2. **Flush to septic porous tank:** a hole in the ground for the collection of wastewater, and its walls have holes or openings that enable it to leak water to the surrounding land.
3. **Flush to septic tight tank:** a hole in the ground for the purpose of collection of wastewater, and its walls have are tight so that wastewater is not allowed to leak to the surrounding land.
4. **Flush to open drain:** It is the connection of housing unit drains with an area outside the home and not to a public network or a hole (e.g. in the valley.)
5. **no facility/bush/field:** no toilet in the housing unit.
6. **Others:** If the type of toilet used by household members other than the mentioned.

1.2 Classifications

Classifications used in the process of collection and processing of statistical data adopted by PCBS, According to international standards and with the Palestinian privacy.

1. Palestinian Localities Guidance, 2017

Chapter Two

Main Findings

This chapter presents the main results for key indicators of Housing conditions in Nablus Governorate, based on the Population Housing and Establishment Census which was carried out during the period (1/12/2017-24/12/2017).

2.1 The Numbers of Occupied Housing Units

Census data showed that the number of occupied housing units in Nablus Governorate is 82,235, 13.8% of the West Bank housing units. This percentage was 61.1% in urban, 31.6% in rural and 7.4% in camps. (see table 2). The percentage increase of the number of occupied housing 40.0% in comparison with the 2007 Census.

Data also showed that number of persons in occupied housing units totals 386,844 with an increase of 22.5% compared with 2007 census. (see table 5).

Number of Occupied Housing Units and Persons in Nablus Governorate for the Years 1997, 2007, 2017

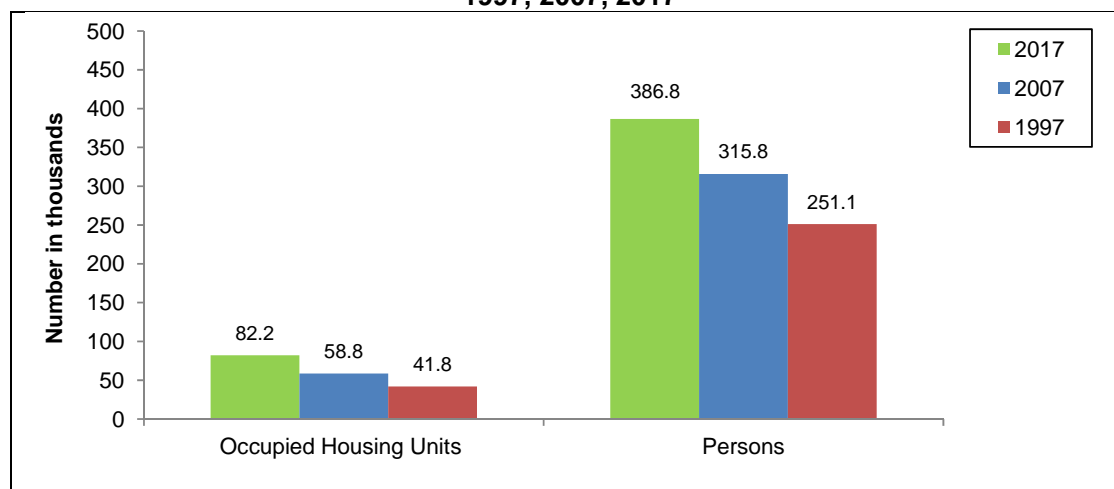

2.2 Occupied Housing Units by Type of Housing Unit

66% of Occupied Housing Units are Classified as Apartments

The census results showed that; 26,898 of occupied housing units are houses 32.7% of the total number of occupied housing units, 53,907 of occupied housing units classified as apartments; 65.6%, and 1,074 of occupied housing units classified as villas; 1.3% (see table 3).

Percentage Distribution of Occupied Housing Units in Nablus Governorate by Type of Housing Unit, 2017

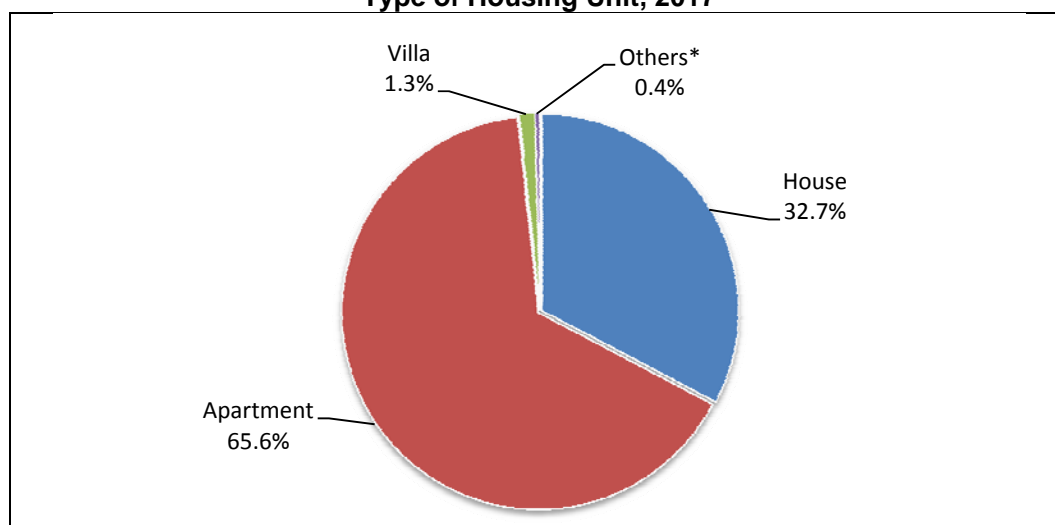

* Others include (Independent Room, Tent, Marginal\Caravan\ Barracks and Other)

2.3 Occupied Housing Units by Tenure of Housing Unit

87% of Occupied Housing Units Owned by of the Household

The Census finding showed that the majority or 71,090 of the occupied housing units in Nablus Governorate are owned by one of the household's members. This constitutes 86.5% of the total number of the occupied housing units. On the other hand, the unfurnished rented occupied housing units constitute 9.6% or 7,924 of the occupied housing units. (see table 25).

Percentage Distribution of Occupied Housing Units in Nablus Governorate by Tenure of Housing Unit, 2017

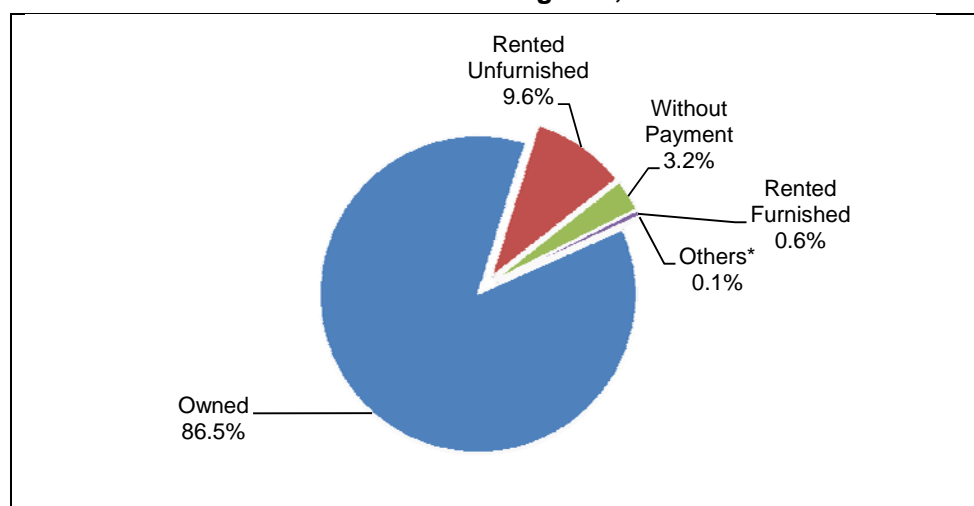

* Others include (For Work and Others)

2.4 Housing Density

Camps has the Highest Housing Density

Average housing density (number of persons per room) in Nablus Governorate are 1.3 person per room, and 1.2 person per room in urban and in 1.3 rural, and reached 1.7 person per room in camps. The results also indicated that 4.4% of the households live in housing units with housing density 3 persons and more per room; This percentage was 2.8% in urban compared to 5.4% in rural, and 13.1% in camps (see table 32).

2.5 Main Source of Drinking Water

98% of Households Use Improved Drinking Water Source

The results showed that the piped into dwelling are the main source of drinking water for 78,537 households; distributed in urban, rural and camps respectively as follows 48,110, 24,370 and 6,057. (see table 7).

97.9% of households use an Improved drinking water source (piped into dwelling, protected dug well/ protected spring, rainwater, bottled water and public tap), 97.9% the same in urban and rural, compared to 99.9% in camps (see table 6).

Occupied Housing Units in Nablus Governorate by Main Source of Drinking Water, 2017

Main Source of Drinking	Occupied Housing Units
Piped Into Dwelling	78,537
Truck/Cart With Small Tank Tanker	1,679
Rainwater	1,025
Protected Dug well/Protected Spring	646
Water Bottled	262
Unprotected Dug well/Unprotected Spring	31
Others	9
Tap Public	5

2.6 Occupied Housing Units by Connection to the Electricity

The Census findings showed that the majority of the occupied housing units in Nablus Governorate is supplied with electricity from the electricity network at 99.9% of the occupied housing units totaling 82,121 housing unit. The housing units using electricity generators is 57 housing unit. On the other hand 16 occupied housing units are not connected to the electricity network. (see table 9).

2.7 Occupied Housing Units by Type of Toilet Facility Used

Findings showed that the percentage of occupied housing units in Nablus Governorate which are connected to piped sewer system is 56.4% .The percentage of occupied housing units which connected to septic porous tank or septic tight tank is 43.4% and the percentage of

occupied housing units that are connected to flush open drain or with no facility/bush/field is 0.2%. (see table 11).

Percentage Distribution of Occupied Housing Units in Nablus Governorate by Type of Toilet Facility Used by the Household, 2017

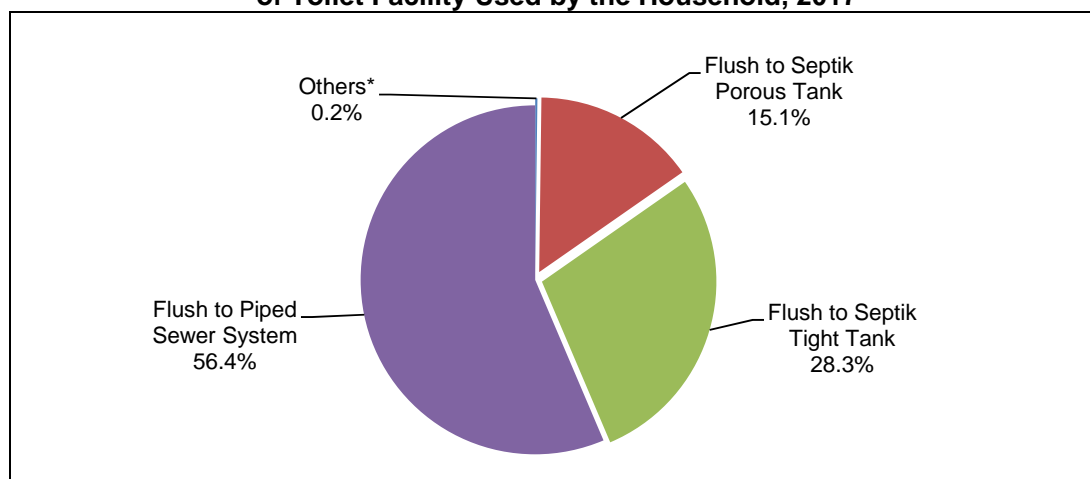

* Others include (flush to open drain, no facility/bush/field and others)

2.8 Availability of Durable Goods and Technology Tools

The Availability of Durable Goods and Technology Tools were the Lowest at the Households living in the Governorate Camps

According to the Census findings, gas/electric cookers, refrigerators, washing machines, and satellite dishes are available to most households in Nablus Governorate.

Additionally, the results showed that; 38.2% of households in Nablus Governorate have a private car, with clear variation between urban, rural and camps localities (43.3%, 34.8% and 10.3% respectively). As for households have TV/ LCD/ LED/ S-D screen results showed that 75.3%, of households have such goods, of which 79.2%, 71.1%, and 62.1% in urban, rural and camps respectively. (see tables 36, 37).