



دولة فلسطين

الجهاز المركزي للإحصاء الفلسطيني

التعداد العام للسكان والمساكن والمنشآت 2017



ملخص النتائج النهائية للتعداد
محافظة الخليل



تم إعداد هذا التقرير حسب الإجراءات المعيارية المحددة في ميثاق الممارسات
للإحصاءات الرسمية الفلسطينية 2006

© شعبان، 1440 هـ - نيسان، 2019.
جميع الحقوق محفوظة.

في حالة الاقتباس، يرجى الإشارة إلى هذه المطبوعة كالتالي:

الجهاز المركزي للإحصاء الفلسطيني، 2019. التعداد العام للسكان والمساكن والمنشآت 2017: ملخص النتائج النهائية
للتعداد - محافظة الخليل.
رام الله - فلسطين.



القدس

عاصمة الثقافة الإسلامية

al QUDS

Jerusalem, Capital of Islamic Culture 2019

جميع المراسلات توجه إلى:

الجهاز المركزي للإحصاء الفلسطيني

ص.ب. 1647، رام الله - فلسطين

هاتف: 2 2982700 (970/972)

فاكس: 2 2982710 (970/972)

الرقم المجاني: 1800300300

بريد إلكتروني: diwan@pcbs.gov.ps

صفحة إلكترونية: <http://www.pcbs.gov.ps>

الرقم المرجعي: 2430

تم تمويل طباعة هذا التقرير من الوكالة الألمانية للتعاون الدولي (GIZ)



محمود عباس

رئيس دولة فلسطين

رئيس اللجنة التنفيذية لمنظمة التحرير الفلسطينية

1791



يعتبر التعداد العام للسكان والمساكن والمنشآت ركناً أساسياً من أركان النظام الإحصائي الرسمي في أي دولة، حيث يأتي تنفيذه عام 2017 استحقاقاً قانونياً وتنموياً ووطنياً وسيادياً، ويمثل انجازه لبنة أساسية في عملية بناء الدولة، وإرساء أسس التخطيط السليم بمعايير علمية نظراً لما يوفره من إحصاءات دقيقة وتفصيلية لمختلف نواحي الحياة، ويساهم في بناء الدولة الفلسطينية العتيدة وتحقيق الاستقلال السياسي والاقتصادي والاجتماعي والتنمية بجوانبه كافة.

وقد تم تنفيذ هذا المشروع الوطني الكبير من خلال استخدام التكنولوجيا والتقنيات الحديثة في جمع البيانات، وشكل تنفيذه تحدياً كبيراً لجميع العاملين فيه كونه ينفذ في ظل ظروف استثنائية تفرضها إجراءات الاحتلال الإسرائيلي، وبفضل عزيمة وإصرار الفريق الوطني للتعداد العام للسكان والمساكن والمنشآت 2017، واحتضان القيادة السياسية جعلت من التغلب على هذا التحدي أمراً ممكناً، حيث نفذ بأيدٍ وبخبراتٍ فلسطينية وبقرارٍ فلسطيني مستقل، واستجابةً للحاجات الوطنية في شتى المجالات.

لقد أسهم تنفيذ هذا التعداد الشامل في التأكيد على الهوية والسيادة الوطنية على الأرض الفلسطينية وتحديداً في القدس الشرقية، خاصةً وأن تنفيذه جاء في وقتٍ تشد فيه الهجمة العنصرية الشرسة على القدس الشريف، والتي كان آخرها القرار الأمريكي الجائر باعتبار القدس عاصمة لدولة إسرائيل، إضافة إلى الممارسات الإسرائيلية اليومية على الأرض من مصادرة للأراضي، وتوسيع وبناء وحدات استيطانية جديدة، الأمر الذي أدى إلى تعثر عملية السلام بل توقفها بشكل تام. وبالرغم من ذلك كله فإن القيادة الفلسطينية وكذلك الحكومة ماضية في خطتها التنموية، فالتنمية أهم الدعامات الضرورية لتأسيس مجتمع ديمقراطي، وبناء إنسانٍ حرٍ ملتزم بالمبادئ الوطنية والإنسانية. فالإحصاءات الدقيقة والعلمية هي العمود الفقري لوضع خططٍ تنموية، مبنية على أسسٍ سليمة تشكل



رافعةً للتطور والازدهار، لذا فإننا نرى في النتائج التي خلص اليها التعداد مرجعاً مهماً لخطط وسياسات التنمية خلال العقد القادم.

إن البيانات التي وفرها التعداد ستمكن القيادة والحكومة الفلسطينية والجهات الرسمية كافة، من وضع الخطط والبرامج المستقبلية وترجمتها الى خطط وبرامج لمواصلة عملية التنمية والتطوير والبناء، وتقديم أفضل الخدمات لأبناء شعبنا الفلسطيني وقطاعاته المختلفة.

لقد أبدى المجتمع الدولي اهتماماً بالغاً بهذا المشروع التنموي وعبر عن اهتمامه من خلال الدعم المادي والفني الذي قدمته بعض الدول الصديقة والمنظمات الدولية والحكومة الأردنية. كما ساهمت العديد من الوزارات والمؤسسات الرسمية والخاصة والأهلية، وكذلك مؤسسات المجتمع المدني في توفير الاحتياجات اللوجستية للتعداد ودعم ومساندة طواقم العمل ومساهماتهم في تذليل العقبات وتوفير متطلبات النجاح. فلهم جميعاً كل الشكر والتقدير.

إننا اذ نهدي هذا الإنجاز التاريخي الى كل فلسطيني، لنعبر عن تقديرنا وشكرنا لأسرة الجهاز المركزي للإحصاء الفلسطيني وفريق التعداد رئيساً وكوادر وعاملين على اصرارهم وعطائهم وتفانيهم في تحقيق هذا الإنجاز الوطني الهام الذي نفتخر به جميعاً.

وتفضلوا بقبول فائق الاحترام،

رام الله في: 2018/09/04م

محمود عباس

رئيس دولة فلسطين

رئيس اللجنة التنفيذية لمنظمة التحرير الفلسطينية

شكر وتقدير

يتقدم الجهاز المركزي للإحصاء الفلسطيني بالشكر والتقدير إلى كافة أبناء شعبنا الفلسطيني الذين ساهموا في إنجاح التعداد العام للسكان والمساكن والمنشآت 2017 من خلال حرصهم وتعاونهم بالإدلاء بالبيانات المطلوبة، وإلى الجنود مجهولين أبناء الأسرة الإحصائية، على تقانيهم في العمل، وجهودهم الحثيثة والاستثنائية التي بذلوها في تنفيذ هذا المشروع بكافة مراحل، ونخص بالذكر جهود رئيس وأعضاء غرفة العمليات المركزية، ورئيس وأعضاء اللجنة التنفيذية للتعداد، وغرف العمليات الفرعية، ومدراء التعداد في المحافظات ومساعدوهم، والطواقم المساندة، والمنسقون الإعلاميون، والمشرفون الميدانيون، والمراقبون، والعدادون، وكافة اللجان وفرق العمل العاملة على التعداد.

كما يتقدم الجهاز بجزيل الشكر والتقدير إلى القيادة السياسية ممثلة بفخامة السيد الرئيس محمود عباس "أبو مازن" حفظه الله، وإلى الحكومة الفلسطينية ممثلة بدولة الأخ أ. د. رامي الحمد لله على دعمهم واهتمامهم ومواكبتهم لسير العمل على المشروع.

لقد تم تخطيط وتنفيذ التعداد العام للسكان والمساكن والمنشآت 2017، بقيادة فريق فني من الجهاز المركزي للإحصاء الفلسطيني، وبدعم مالي من الحكومة الفلسطينية، ومكتب الممثلة النرويجية لدى دولة فلسطين، والوكالة السويسرية للتنمية والتعاون (SDC)، ووكالة التعاون السويدية (SIDA)، والممثلة الهولندية، والوكالة الألمانية للتعاون الدولي (GIZ)، والاتحاد الأوروبي - المفوضية الأوروبية (EU)، وصندوق الأمم المتحدة للسكان (UNFPA)، وبرنامج الأمم المتحدة الإنمائي (UNDP)، والوكالة الإسبانية للتعاون الإنمائي الدولي (AECID)، والحكومة اليابانية، والتعاون الإيطالي (AICS)، ومنظمة الأمم المتحدة للطفولة (UNICEF)، ومؤسسة إنقاذ الطفل، وصندوق الاستثمار الفلسطيني، وهيئة الأمم المتحدة للمرأة (UNWOMEN)، فلهم جميعاً كل الشكر والتقدير على مساهمتهم القيمة في تمويل هذا المشروع.

ويتقدم الجهاز أيضاً بجزيل الشكر وعظيم الامتنان، إلى حكومة المملكة الأردنية الهاشمية ممثلة بدائرة الإحصاءات العامة على مساهمتهم الكريمة بتوفير 7500 جهاز لوحي (Tablet) على سبيل الإعارة؛ لاستخدامها في تنفيذ التعداد.

وكون التعداد مشروعاً وطنياً؛ فقد ساهمت العديد من الوزارات، والمؤسسات الرسمية والخاصة والأهلية، وكذلك مؤسسات المجتمع المدني، والجامعات، والهيئات المحلية من مجالس وبلديات، ولجنة الانتخابات المركزية، في توفير الاحتياجات اللوجستية للتعداد من مقرات ومكاتب وقاعات تدريب، كما ساهمت وسائل الإعلام الرسمية والخاصة بأنواعها المرئية والمسموعة والمكتوبة، وشركة الاتصالات الفلسطينية، وشركتي جوال وأوريدو في الحملة الإعلامية للتعداد بكافة المراحل، إضافة إلى وجهاء العشائر والعائلات وقادة الرأي والتأثير على دورهم في تذليل العقبات وتسهيل عمل فريق التعداد، ولا ننسى الدور الهام الذي قام به المحافظين من خلال مواكبتهم ومتابعتهم المباشرة للمشروع منذ البداية، ومساهمتهم في تذليل العقبات وتوفير كافة متطلبات النجاح، إضافة إلى دعم وتعاون العديد من المؤسسات والمنظمات الإقليمية والدولية، فلهم جميعاً كل الشكر والتقدير.

فريق العمل

- إعداد التقرير

آية عمرو
راوية علاونة
عصام الخطيب
ربي القبيج
نهاية عودة
أيمن قنغير

- تصميم الخرائط

امنتال الشعبيبي

- المصمم الجرافيكي

مصعب ثمينات

- تدقيق معايير النشر

حنان جناجره

- المراجعة الأولية

أميمة الاحمد
محمد الدريدي
خالد ابو خالد
رانيا ابو غبوش
ماهر صبيح

- المراجعة النهائية

عناية زيدان

- الإشراف العام

علا عوض

رئيس الجهاز/ المدير الوطني للتعداد

تنويه للمستخدمين

- للحصول على معلومات حول المنهجية وجودة البيانات يمكن الرجوع إلى تقرير "التعداد العام للسكان والمساكن والمنشآت 2017: ملخص النتائج النهائية للتعداد" والموجود على الرابط التالي:
<http://www.pcbs.gov.ps/Downloads/book2383.pdf>
- عدد السكان الاجمالي يشمل عدد السكان الذين تم عددهم فعلا وعدد الأفراد المقدر بناء على نتائج الدراسة البعدية.
- عدد السكان الذين تم عددهم فعلا في محافظة الخليل 707,017 يشمل 358 فردا لم نتمكن من الحصول على بياناتهم، والبيانات التفصيلية التي سيتم عرضها في التقرير بما فيها الجداول لا تشمل بيانات هؤلاء الافراد وكذلك لا تشمل بيانات الافراد الذين تم تقديرهم بناء على الدراسة البعدية.
- تم احتساب النسب في فصل النتائج الرئيسية على أساس الحالات المبينة خصائصها فقط ما لم يرد غير ذلك.
- مجموع النسب المئوية في بعض الجداول قد لا يساوي 100% نتيجة التقريب.

قائمة المحتويات

الصفحة	الموضوع
	قائمة الجداول
	المقدمة
21	المصطلحات والمؤشرات والتصنيفات: الفصل الأول:
21	1.1 المصطلحات والمؤشرات
34	2.1 التصنيفات
35	النتائج الرئيسية: الفصل الثاني:
35	1.2 النتائج النهائية للسكان
35	1.1.2 السكان والتركيب النوعي
35	2.1.2 التركيب العمري للسكان
36	2.2 النتائج النهائية لخصائص السكان الأساسية
36	1.2.2 انتشار الإعاقة
36	2.2.2 الخصائص الأساسية للتعليم
38	3.2.2 الخصائص الأساسية للعمل
38	4.2.2 الخصائص الأساسية للزواج
39	3.2 عدد الأسر الخاصة
39	4.2 المساكن المأهولة
39	1.4.2 المساكن المأهولة حسب نوع المسكن
40	2.4.2 المصدر الرئيسي لمياه الشرب
40	3.4.2 السلع المعمرة
41	الجدول الإحصائية

قائمة الجداول

الصفحة	الجدول
43	جدول 1: ملخص نتائج التعداد في محافظة الخليل 1997، 2007، 2017
44	جدول 2: السكان في محافظة الخليل حسب التجمع والجنس وفئة العمر، 2017
56	جدول 3: السكان الفلسطينيون (14 سنة فأكثر) في محافظة الخليل حسب التجمع والجنس والحالة الزوجية، 2017
61	جدول 4: السكان الفلسطينيون في محافظة الخليل حسب التجمع والجنس وحالة اللجوء، 2017
66	جدول 5: السكان الفلسطينيون (5 سنوات فأكثر) في محافظة الخليل حسب التجمع والجنس والالتحاق بالتعليم، 2017
71	جدول 6: السكان الفلسطينيون (3-5 سنوات) في محافظة الخليل حسب التجمع والجنس والالتحاق برياض الاطفال، 2017
76	جدول 7: السكان الفلسطينيون (10 سنوات فأكثر) في محافظة الخليل حسب التجمع والجنس والحالة التعليمية، 2017
87	جدول 8: السكان الفلسطينيون (15 سنة فأكثر) في محافظة الخليل حسب التجمع والجنس والعلاقة بقوة العمل، 2017
98	جدول 9: انتشار الاعاقة بين السكان الفلسطينيين في محافظة الخليل حسب فئة العمر والجنس ونوع الإعاقة، 2017
99	جدول 10: انتشار الاعاقة بين السكان الفلسطينيين في محافظة الخليل حسب سبب الاعاقة والجنس ونوع الاعاقة، 2017
100	جدول 11: السكان الفلسطينيون في محافظة الخليل حسب التجمع وتغطية التأمين الصحي، 2017
103	جدول 12: السكان الفلسطينيون في محافظة الخليل حسب فئة العمر والجنس وانتشار الامراض المزمنة، 2017
104	جدول 13: الأسر الخاصة في محافظة الخليل حسب التجمع ونوع الأسرة، 2017
109	جدول 14: الأسر الخاصة في محافظة الخليل حسب التجمع وحجم الأسرة، 2017
114	جدول 15: الأسر الخاصة في محافظة الخليل حسب التجمع وحيازة المسكن، 2017
119	جدول 16: الأسر الخاصة في محافظة الخليل حسب التجمع والمصدر الرئيسي لمياه الشرب، 2017

الصفحة	الجدول
124	جدول 17: الأسر الخاصة في محافظة الخليل التي يتوفر لديها سلع معمرة حسب التجمع والسلعة، 2017
129	جدول 18: الأسر الخاصة في محافظة الخليل التي يتوفر لديها وسائل تكنولوجيا المعلومات حسب التجمع والوسيلة، 2017
134	جدول 19: الأسر الخاصة في محافظة الخليل حسب التجمع وكثافة السكن (عدد الأفراد في الغرفة)، 2017
139	جدول 20: المساكن المأهولة في محافظة الخليل حسب التجمع ونوع المسكن، 2017
144	جدول 21: المساكن المأهولة في محافظة الخليل حسب التجمع وعدد الغرف في المسكن، 2017
149	جدول 22: المساكن المأهولة في محافظة الخليل حسب التجمع والمصدر الرئيسي للكهرباء، 2017
154	جدول 23: المساكن المأهولة في محافظة الخليل حسب التجمع ونوع المرحاض الذي تستخدمه الاسرة، 2017
159	جدول 24: المباني المكتملة في محافظة الخليل حسب التجمع واستخدام المبنى، 2017
164	جدول 25: عدد المنشآت العاملة والعاملين في القطاع الخاص والقطاع الأهلي والشركات الحكومية في محافظة الخليل حسب التجمع، 2017
168	جدول 26: عدد المنشآت العاملة والعاملين في القطاع الخاص والقطاع الأهلي والشركات الحكومية في محافظة الخليل حسب النشاط الاقتصادي، 2017

المقدمة

يأتي تنفيذ التعداد العام للسكان والمساكن والمنشآت بهدف توفير قاعدة بيانات إحصائية حديثة وشاملة، تعكس صورة رقمية لواقع المجتمع الفلسطيني في شتى المجالات، وتلبي الاحتياجات الوطنية بناءً على التوصيات الدولية، وتوصيات الأمم المتحدة بشأن محتويات التعداد، لتشكل بذلك العمود الفقري لبناء الخطط وتطوير السياسات والاستراتيجيات التنموية خلال العقد القادم. ويعد هذا التعداد الثالث الذي ينفذ في دولة فلسطين، فقد تم تنفيذ التعداد الأول في العام 1997، والتعداد الثاني في العام 2007، ويشكل تنفيذه استحقاقاً قانونياً وتنموياً وإحصائياً بموجب قانون الإحصاءات العامة للعام 2000.

يتم تنفيذ التعدادات السكانية في معظم دول العالم بصورة دورية كل 10 سنوات وفقاً لتوصيات الأمم المتحدة، ويتطلب تنفيذها ظروفاً طبيعية مستقرة. إلا أن تنفيذ التعداد في دولة فلسطين يشكل حالة نادرة؛ كونه ينفذ في ظل ظروف استثنائية تفرضها إجراءات الاحتلال الإسرائيلي، وما يترتب عليها من تحديات ومعوقات، فهنا يمر جدار الضم والتوسع، وهناك مستعمرة جاثمة على الأرض، وهنا بوابة حديدية تمنع الهواء عن يسكن خلفها، وتلك منطقة عسكرية مغلقة لا يمكن دخولها إلا بإجراءات خاصة، إضافة إلى التحديات المرتبطة بالعمل في القدس، باعتبارها التحدي الأصعب والأكثر تعقيداً، ناهيك عن التحديات التكنولوجية المتمثلة بعدم توفر خدمات الجيل الثالث (3G) في فلسطين في حينه، بفعل القيود التي يفرضها الاحتلال، الأمر الذي دفع الجهاز، إلى اتخاذ التدابير اللازمة لتجاوز هذه التحديات، عبر تطوير خطة عمل شاملة وواضحة، أخذت بالاعتبار خصوصية الحالة الفلسطينية، وحجم التحديات الميدانية.

لقد أحدث هذا التعداد نقلة نوعية، من خلال استخدام التكنولوجيا والتقنيات الحديثة في جمع البيانات ميدانياً، فقد تم تنفيذ مراحل التعداد كافة، باستخدام الأجهزة اللوحية "التابلت"، إضافة إلى استخدام نظم المعلومات الجغرافية، كما تم استحداث تطبيقات إلكترونية لكل مرحلة من مراحل التعداد، بدءاً من مرحلة تحديث الخرائط، والتعداد التجريبي، ومن ثم مرحلة الحزم، مروراً بمرحلة الحصر والترقيم، فالعد الفعلي للسكان، وانتهاءً بالدراسة البعدية، الأمر الذي ساهم في توفير الوقت والجهد، وزيادة جودة البيانات وأتساقها وتصنيفها وسهولة تحليلها، وتعزيز إدارة العمل الميداني ومراقبته.

لقد قام على تنفيذ هذا التعداد جيش من طواقم العمل المختلفة، من مديرين ومساعدين ومشرفين ومراقبين وعدّادين وطواقم مساندة، وصلوا الليل بالنهار في سبيل تحقيق هذا الإنجاز، وقد ساهم هذا التعداد في توفير حوالي 11,000 وظيفة عمل مؤقتة للخريجين الشباب، للعمل في مراحل المختلفة، ولفترات متفاوتة، تراوحت مدتها ما بين شهر إلى ثمانية أشهر. وحتى تكتمل عناصر المنظومة الإلكترونية في هذا التعداد، فقد تمت أتمتة كافة عمليات التقييم للعاملين والمتدربين، بما في ذلك الاختبارات اليومية والامتحانات النهائية، وقد تم تجهيز قاعات التدريب بالبنية التحتية اللازمة لذلك، وهذا، بدوره، ساهم في توفير الوقت والجهد المرتبطين باختيار فريق العمل، ودون تدخل بشري، انسجاماً مع متطلبات الحوكمة السليمة.

وحيث أن التعداد يُعد مشروعاً وطنياً بامتياز، فقد أطلق الجهاز، منذ بداية التخطيط لتنفيذه، برنامجاً للحوار والتشاور مع مختلف الوزارات والمؤسسات الرسمية والخاصة، ومؤسسات المجتمع المدني، عبر لقاءات وندوات واجتماعات ثنائية، وورش عمل، بهدف الوصول إلى إجماع وطني على محتويات التعداد، وحشد كل الطاقات والجهود لإنجاحه. كما رافق ذلك حملة إعلامية واسعة بالتنسيق مع المؤسسة الإعلامية المحلية الرسمية وغير الرسمية، بهدف توعية المواطنين بأهمية التعداد، وحثهم على التعاون مع فريق التعداد، حتى وصلت رسالة التعداد إلى كل بيت وكل أسرة وكل مواطن، وقد تضافرت جهود أركان المجتمع الفلسطيني كافة، عبر تسخير الإمكانيات المتاحة كافة؛ من موارد بشرية، ومادية؛ كالمقرات، والمكاتب،

وقاعات التدريب، والأجهزة، والمعدات، وغيرها، إضافة إلى تدخلات قوى التأثير المجتمعي، ومساهماتها في تسهيل عمل الفرق الميدانية، وتذليل العقبات، والحد، بشكل كبير، من حالات الرفض وعدم التجاوب، الأمر الذي جسّد أروع صور الانتماء للوطن، تحقيقاً لشعار التعداد "معاً وسوياً لنبني الوطن".

ونحن إذ نضع بين أيديكم النتائج النهائية للتعداد، التي يأتي نشرها في زمن قياسي، فإننا نشعر بالسعادة والفخر بهذا الإنجاز، متطلعين إلى الاستثمار الأمثل لبيانات هذا التعداد، من خلال ترجمتها إلى سلسلة خدمات يستفيد منها المواطن، تحقيقاً لرؤية الحكومة "المواطن أولاً"، فلا تنمية بدون إحصاء.

والله ولي التوفيق،،،

علا عوض
رئيس الجهاز
المدير الوطني للتعداد

نيسان، 2019

الفصل الأول

المصطلحات والمؤشرات والتصنيفات

1.1 المصطلحات والمؤشرات

تعرف المصطلحات والمؤشرات المستخدمة في هذا التعداد وفق معجم المصطلحات الإحصائية، ودليل المؤشرات الإحصائية الصادرة عن الجهاز والمعتمدة على أحدث التوصيات الدولية المتعلقة بالإحصاءات والمنسجمة مع النظم الدولية

التقسيمات الجغرافية والإدارية والإحصائية:

تنقسم فلسطين إدارياً إلى (16) محافظة، وتعتبر المحافظة أعلى مستوى في الهيكل الإداري من التقسيمات الإدارية في فلسطين، بحيث تضم المحافظة الواحدة العديد من التجمعات السكانية، ويبلغ عددها 11 محافظة في الضفة الغربية و5 محافظات في قطاع غزة وهي كما يلي:

1. الضفة الغربية: وتشمل محافظات جنين، وطوباس والأغوار الشمالية، وطولكرم، ونابلس، وقلقيلية، وسلفيت، ورام الله والبيرة، وأريحا والأغوار، والقدس، وبيت لحم، والخليل.
2. قطاع غزة: ويشمل محافظات شمال غزة، وغزة، ودير البلح، وخانيونس، ورفح.

التجمع:

هو مساحة (مكان) من سطح الأرض مأهولة بالسكان بشكل دائم ولها سلطة إدارية رسمية أو أي مساحة (مكان) من سطح الأرض مأهولة بالسكان بشكل دائم ومنفصلة جغرافياً عن أي تجمع مجاور لها ومُعترف بها عرفياً وليس لها سلطة إدارية مستقلة.

التعداد:

هو العملية الكلية لتخطيط وجمع وتصنيف وتقييم ومعالجة ونشر وتحليل البيانات الإحصائية حسب الخصائص الديمغرافية والاقتصادية والاجتماعية ذات العلاقة لأصغر مستوى جغرافي في وقت محدد، ولجميع الأشخاص داخل الدولة والمواطنين المتواجدين خارج حدود الدولة بصفة مؤقتة.

المسكن العام:

يشمل الأماكن المنفصلة والمستقلة إنشائياً المستخدمة للإقامة والمعدة لسكن مجموعة كبيرة من الأفراد أو عدة أسر والمشغولة وقت التعداد. وتوجد في المساكن العامة مرافق مشتركة، مثل المطبخ والمرحاض أو الحمامات وغرف المعيشة أو غرف النوم، ويتقاسمها شاغلوا المسكن. ويمكن تصنيفها فرعياً إلى فنادق أو البنسيونات أو غرف للإيجار، ومخيمات.

الأسرة:

فرد أو مجموعة أفراد تربطهم أو لا تربطهم صلة قرابة، ويقيمون في مسكن واحد، ويشتركون في المأكل أو في أي وجه متعلق بترتيبات المعيشة. واستناداً لهذا التعريف فإن الأسرة المعيشية في التعداد تتألف من:

1. أفراد الأسرة الأصليين المتواجدون في مسكن الأسرة ليلة 2017/12/01.
2. الزوار من خارج فلسطين الذين قضاوا ليلة 2017/12/01 في مسكن الأسرة (أقارب أو غير أقارب).

3. الزوار من داخل الوطن (يقيمون في الضفة الغربية وقطاع غزة) (الأسرة بأكملها) إذا كانت ستقضي الفترة من 01-2017/12/24 مع الأسرة.
4. الخدم والسائقون والطباخون ومن في حكمهم الذين يعملون لدى الأسرة، ويقيمون معها بصفة معتادة.
5. المواليد الجدد الذين ولدوا قبل ليلة 2017/12/01 وما زالوا على قيد الحياة ليلة 2017/12/01، سواء كانوا مع الأسرة أو ما زالوا في المستشفى.
6. الأفراد المقيمون مع الأسرة والذين قضوا ليلة 2017/12/01 مع الأسرة وتوفوا بعد ليلة 2017/12/01.
7. الأفراد المقيمون مع الأسرة ولكنهم لم يتواجدوا ليلة 2017/12/01 مع الأسرة وتضم الفئات التالية:-
 - أفراد الأسرة الذين قضوا ليلة 2017/12/01 في زيارة أسرة أخرى داخل فلسطين.
 - المشتغلون في نوبات/ ورديات عمل ليلية في المصانع أو المستشفيات أو المطارات أو في المعابر أو غيرها من أماكن العمل.
 - أفراد الأسرة الذين قضوا ليلة 2017/12/01 مسافرين على الطرق العامة داخل فلسطين.
 - صيادو الأسماك الذين قضوا ليلة 2017/12/01 على المراكب والسفن في المياه الإقليمية.
 - أفراد الأسرة العاملون في الأجهزة الأمنية أينما كان مكان تواجدهم ليلة 2017/12/01.
 - أفراد الأسرة المقيمون مع الأسرة والذين تصادف وجودهم خارج فلسطين بصفة مؤقتة ولمدة أقل من سنة بغرض العمل والعودة كل سنة بشكل معتاد أو لقضاء بعض الأعمال أو السياحة أو الزيارة أو الحج أو العمرة أو العلاج أو لأي سبب آخر.
 - المرضى الذين قضوا ليلة 2017/12/01 في المستشفيات ومرافقيهم وكذلك الأفراد الذين قضوا ليلة 2017/12/01 في أماكن الحجز والتوقيف في الشرطة وما شابه ذلك.
 - الافراد الذين قضوا ليلة 2017/12/01 في دور العبادة (كالمساجد والكنائس).
 - أفراد الأسرة الفلسطينيين المقيمون معها عادة وتواجدوا ليلة 2017/12/01 في أحد الفنادق داخل فلسطين.
 - الطلبة الذين يدرسون في الخارج بغض النظر عن فترة التغيب في الخارج.
 - الطلبة الذين يدرسون في الجامعات والمعاهد والمراكز داخل فلسطين وبصرف النظر عن مكان تواجدهم ليلة 2017/12/01.
 - الأفراد الأسرى والمعتقلين في السجون الإسرائيلية بغض النظر عن مدة اعتقالهم.
 - الأفراد الذين يقيمون مع الأسرة بصورة معتادة لكن تصادف عدم تواجدهم مع أسرهم ليلة 2017/12/01 لأي سبب.

وقد استثنى من قائمة أفراد الأسرة الفئات التالية:

1. الأفراد الذين توفوا قبل ليلة 2017/12/01.
2. الأفراد الذين ولدوا بعد ليلة 2017/12/01.
3. الأفراد المتواجدون ليلة 2017/12/01 بصفة معتادة كنزلاء في دور العجزة، ودور الأيتام، ومساكن الطلبة الجماعية (للطلبة الذين ليس لهم مكان إقامة معتادة داخل فلسطين)، ومصحات الأمراض النفسية، والسجون الفلسطينية، حيث سيتم عد جميع من يقيم بهذه الأماكن في أماكن تواجدهم.

وتقسم الأسر التي تم عدّها إلى:

1. أسرة خاصة: هي الأسرة التي ينطبق عليها تعريف الأسرة السابق الذكر.
2. مسكن عام (أسرة جماعية): وهي الأسر التي تم عدّها في الأماكن التي ينطبق عليها تعريف المسكن العام السابق الذكر وتسمى أيضاً أسر المؤسسات.

الأسرة الفلسطينية:

هي الأسرة الخاصة التي تكون فيها جنسية رب الأسرة فلسطيني. أما الأسرة غير الفلسطينية فهي الأسرة التي تكون فيها جنسية رب الأسرة غير فلسطيني بغض النظر عن جنسية باقي الأفراد.

أنواع الأسر الخاصة:

تقسم الأسر الخاصة (المعيشية) حسب تركيبها الأسري إلى الأنواع التالية:

1. أسرة من فرد واحد: وهي الأسرة التي تتكون من شخص واحد فقط.
2. أسرة نووية: وهي الأسر المعيشية التي تتكون كافّةً من نواة أسرية واحدة، وتتشكل من أسرة مؤلفة من زوجين فقط أو من زوجين مع ابن أو ابنة (بالدم فقط وليس بالتبني) أو أكثر أو أب (رب الأسرة) لديه ابن أو ابنة أو أكثر أو أم (رب الأسرة) لديها ابن أو ابنة أو أكثر، مع عدم وجود أي شخص من الأقرباء الآخرين أو من غيرهم.
3. أسرة ممتدة: هي الأسر المكونة من أسرة نووية أو أكثر مع وجود أفراد آخرين يعيشون معهم وتربطهم علاقة بتلك الأسرة.
4. أسرة مركبة: هي الأسرة المكونة من أسرة نووية أو أكثر مع وجود فرد أو أفراد يعيشون معها ولا تربطهم علاقة قرابة بهذه الأسرة.

متوسط حجم الأسرة: (مؤشر)

يمثل متوسط عدد الأفراد للأسرة الخاصة الواحدة ويساوي مجموع الأفراد لفئة معينة مقسوماً على عدد أسر تلك الفئة.

الجنس:

يصنف الجنس إلى ذكر أو أنثى.

العمر بالسنوات الكاملة:

يعرف العمر على أنه الفترة الزمنية بين تاريخ الميلاد ولحظة الإسناد الزمني للتعداد معبراً عنه بالسنوات الكاملة.

الجنسية (الجنسية الأصلية):

الجنسية هي التبعية السياسية للفرد كما يدلّ بها الفرد، وقد تكون فلسطيني، أردني، مصري، برازيلي، فرنسي، ... الخ.

حالة اللجوء:

حالة اللجوء خاصة بالفلسطينيين الذين هجروا من فلسطين التي احتلتها إسرائيل عام 1948 وتشمل الأبناء الذكور منهم وأحفادهم.

تصنّف إلى:

1. **لاجئ مسجل:** إذا كان الفرد لاجئاً وله اسم مسجل في بطاقة التسجيل (المؤن) الصادرة عن وكالة الغوث.
2. **لاجئ غير مسجل:** إذا كان الفرد لاجئاً إلا أنه غير مسجل في بطاقة وكالة الغوث (المؤن) لأي سبب كان.
3. **ليس لاجئاً:** هو كل فلسطيني ليس لاجئاً مسجلاً أو لاجئاً غير مسجل.

صعوبة/ إعاقة:

الأشخاص الذي يعانون من صعوبات بدنية أو عقلية أو ذهنية أو حسية طويلة الأجل وكذلك الحواجز والمواقف والبيئات المختلفة، التي تحول دون مشاركتهم مشاركة فعالة في مجتمعهم على قدم المساواة مع الآخرين.

صعوبة/ إعاقة البصر:

الأشخاص الذين لديهم بعض صعوبات أو عجز في الرؤيا والتي تحد من قدرتهم على أداء واجباتهم اليومية، على سبيل المثال قد لا يستطيع القراءة، مثل قراءة الإشارات على اللافتات في الشوارع أثناء قيادة السيارة، وقد لا يستطيع الرؤيا بعين واحدة بشكل جيد، أو قد لا يستطيع الرؤيا إلا ما هو أمامه وليس على الجوانب، بمعنى أن أي مشكلة في الرؤيا يعتبرونها صعوبة يجب تحديدها وحصرها.

صعوبة/ إعاقة السمع:

الأشخاص الذين لديهم بعض صعوبات أو عجز في السمع والتي تساهم في الحد من قدرتهم على أداء أي جزء وجانب في أدائهم اليومي، مثل صعوبة سماع شخص يتكلم في مكان مزدحم وفيه ضجيج، أو لا يستطيع أن يسمع شخص يتكلم معه مباشرة وبصوت عادي (دون صراخ، أو صوت مرتفع)، وتحديد من لا يستطيع السمع بأذن واحدة أو كلاهما.

صعوبة/ إعاقة الحركة واستخدام الأيدي:

الأشخاص الذين لديهم بعض صعوبات أو عجز في التنقل والتجول على الأقدام والتي قد تحد أو لا تحد من أدائهم للأنشطة اليومية، فمثلاً قد يجد صعوبة في مشي مسافة قصيرة، أو مشكلة في الصعود والهبوط على السلالم والدرج والمناطق الوعرة، ولا يستطيع مشي أي مسافة دون استراحة أو توقف، أو لا يستطيع المشي دون الاعتماد على عصا أو عكاز أو أجهزة المشي، أو لا يستطيع الوقوف على القدمين لأكثر من دقيقة ويحتاج كرسي بعجلات للتنقل من مكان لآخر. وتشمل هذه الصعوبة/الإعاقة الأفراد الذين لديهم صعوبات في التحرك داخل المنزل أو خارجه، وكذلك المشي لفترات تزيد عن 15 دقيقة وكذلك استخدام الأيدي والأصابع لمسك الأدوات أو الكتابة وغيرها، ورفع 2 لتر ماء على مستوى النظر مستخدماً الأيدي.

صعوبة/ إعاقة التذكر والتركيز:

يشمل الصعوبة في التالية: التذكر والتركيز، اتخاذ القرارات، فهم الكلام، قراءة شيء مكتوب، التعرف على الأشخاص، الاستدلال على المناطق واستخدام الخريطة، العمليات الحسابية والقراءة والتفكير، مثل الأشخاص الذين يجدون صعوبة في الفهم والإدراك للقيام بالأنشطة اليومية، مثلاً أن يجد صعوبة في الاستدلال على المنزل والأماكن في المحيط، لا يستطيع التركيز فيما يعمل، أو ينسى أين هو أو تذكر الشهر أو الذي قبله، عدم فهم ما قاله شخص ما، نسيان تناول الأدوية أو عدم تناول الطعام، عدم فهم ومعرفة ما يدور حوله. كما تشمل عدم قدرة الشخص على فهم الأشياء أو التعامل مع الآخرين، ويشمل نسيان فعل الأشياء المهمة، والأشخاص الذين يعانون من ضعف الذاكرة مثل نسيان وجود مكان الأشياء في البيت، وكذلك صعوبة في التركيز على فعل الأشياء لمدة 10 دقائق.

صعوبة/ إعاقة التواصل:

عدم قدرة الشخص على تبادل المعلومات والأفكار مع الآخرين والتعامل معهم من خلال استخدام النطق، أو الإشارة أو الحركة أو الكتابة للمعلومات التي يرغبون بتبادلها مع الآخرين، وقد يكون ذلك ناتجاً عن عجز في السمع أو الكلام، أو عدم القدرة الذهنية بتفسير وإدراك ما يقوله الآخرين من إشارات وكلمات وحركات.

سبب الصعوبة/ الإعاقة:

سبب العجز أو الإعاقة هو السبب الرئيسي الذي نتج عنه العجز أو الإعاقة المحددة لدى الفرد، وتصنف الأسباب كالتالي:

1. **خلفي/ وراثي:** إذا كان سبب الصعوبة أو الإعاقة الرئيسي يعود لأسباب ما قبل الولادة، وتشمل الأسباب الوراثية.

2. **ظروف متعلقة بالحمل/ بالولادة:** إذا كان سبب الصعوبة أو الإعاقة للفرد ظروف متعلقة بحمل الأم أو بالولادة، أي الأسباب المتعلقة بالحمل أو الولادة نفسها.

3. **مرض:** إذا كان سبب الصعوبة أو الإعاقة الرئيسي ناتجاً عن مرض معين مثل شلل الأطفال.

4. **سوء المعاملة الجسدية والنفسية:** بمعنى أن الفرد أصيب بصعوبة أو بإعاقة ناجمة عن تعذيب نفسي أو جسدي تعرض له من شخص أو جهة أخرى، وهنا يجب الانتباه إلى أن المقصود هو تعرض الفرد لنوع/أنواع من التعذيب النفسي و/أو الجسدي من قبل أفراد أسرته، المعلم في المدرسة، أفراد مجهولين، جهة معينة. يستثنى من ذلك الأفراد الذين تعرضوا لتعذيب نفسي أو جسدي داخل سجون الاحتلال الإسرائيلي والذين تعرضوا لأي اعتداء من قوات الاحتلال الإسرائيلي أو المستوطنين، حيث يتم اختيار سبب الصعوبة أو الإعاقة لهؤلاء هو إجراءات إسرائيلية.

5. **كبر السن:** بمعنى أن الفرد يعاني من صعوبة أو الإعاقة بسبب الهرم وكبر السن وهذه الحالة تنطبق فقط على كبار السن (60 سنة فأكثر).

6. **إصابة عمل:** إذا كانت الصعوبة أو الإعاقة ناتجة عن إصابة عمل أثناء تأدية الفرد لعمله.

7. **حادث سير:** الصعوبة أو الإعاقة ناتجة عن حوادث السير بمختلف أنواعها أو حوادث الدهس.

8. **حادث من نوع آخر:** إذا كانت الصعوبة أو الإعاقة ناتجة عن أي حادث من الحوادث الأخرى مثل السقوط من فوق المباني، الحريق، الغرق، حوادث إطلاق النار وما إلى ذلك، مع التأكيد على أن أي سبب من هذه الأسباب إذا كان خلال العمل يعتبر إصابة عمل.

9. **إجراءات إسرائيلية:** إذا كان الفرد يعاني من أي صعوبة أو إعاقة جراء أي إعتداء من قوات الجيش الإسرائيلي أو المستوطنين ويتمثل الإعتداء بالضرب أو إطلاق الرصاص أو أي إعتداءات أخرى أثناء الإنتفاضة، أو العدوان الإسرائيلي المتتالي على قطاع غزة وغيرها.

10. **حرب:** إذا كان السبب نتيجة إصابة أثناء حرب ولا يشمل ذلك الانتفاضة الأولى أو الثانية.

11. **الضغط النفسي:** حالة من التوتر النفسي الشديد، والتعصب، يحدث بسبب عوامل خارجية تضغط على الفرد، وتخلق عنده حالة من اختلال التوازن واضطراب في السلوك.

12. **أخرى:** إذا كان سبب الصعوبة أو الإعاقة الرئيسي خارجاً عن إطار الأسباب سابقة الذكر.

التأمين الصحي:

هو تعويض عن خسارة مادية ترتبط بتغطية التكاليف المتعلقة بمشكلة صحية ما وعلاجها.

مرض مزمن:

المرض الذي يصاحب الفرد بصورة قد تكون لفترة طويلة أو مستمرة ولا يمكن الشفاء منه، ويكون مشخص من قبل طبيب مختص ويتناول له علاج بشكل مستمر. ومن الأمراض المزمنة التالية: مرض ضغط الدم، مرض السكري، قرحة بالمعدة، أمراض القلب، السرطان، أمراض الكلى، أمراض الكبد، أمراض المفاصل، هشاشة عظام، ثلاثيميا، الصرع، الربو، ألم مزمن في الظهر، أمراض الغدد.

رياض الأطفال:

هي كل مؤسسة تعليمية تقدم تربية للطفل قبل مرحلة التعليم الأساسي بسنتين على الأكثر، وتحصل على ترخيص مزاولة المهنة من وزارة التربية والتعليم. وتقسّم إلى مرحلتين: مرحلة البستان؛ يكون الأطفال فيها عادة في سن الرابعة ومرحلة التمهيدي ويكون الأطفال فيها عادة في سن الخامسة.

الالتحاق بالتعليم النظامي:

يقصد بالالتحاق، تسجيل الفرد بأحد مراحل التعليم النظامية، سواء أكان منتظماً أو منتسباً. ومرحل التعليم النظامية تشمل المرحلة الابتدائية أو الإعدادية (الأساسية) أو الثانوية أو الكليات والمعاهد الأكاديمية أو المهنية التي تعطي شهادات دبلوم متوسط أو المرحلة الجامعية.

1. **ملتحق حالياً:** إذا كان الفرد ملتحقاً حالياً في أحد مراحل التعليم النظامي.
2. **التحق وترك:** إذا كان الفرد قد ترك أحد مراحل التعليم النظامي دون الحصول على شهادة إتمام هذه المرحلة.
3. **التحق وتخرج:** إذا كان الفرد تخرج من أي مرحلة تعليمية نظامية ولم يلتحق بأي مرحلة بعدها.
4. **لم يلتحق أبداً:** إذا كان الفرد غير ملتحق حالياً ولم يسبق له الالتحاق بأي مرحلة تعليمية نظامية.

عدد سنوات الدراسة التي أتمها الفرد بنجاح:

هي عدد سنوات الدراسة النظامية التي أتمها الفرد بنجاح بالسنوات الكاملة. ولا تحسب سنوات الانقطاع ولا سنوات الرسوب أو سنوات رياض الأطفال من عدد سنوات الدراسة، كما لا تحسب السنة الحالية التي لم تنتهي للملتحق حالياً من ضمن سنوات الدراسة، ولا تعتبر الدورات التدريبية من ضمن عدد السنوات الدراسية النظامية.

أمي:

إذا كان الفرد لا يستطيع القراءة والكتابة معاً بأي لغة كانت ولم يحصل على أي شهادة من التعليم النظامي.

ملم:

إذا كان الفرد يستطيع القراءة والكتابة دون إنهاء أي مرحلة من المراحل التعليمية المذكورة بحيث يمكنه قراءة وكتابة جملة بسيطة.

العامل:

هو الفرد الذي عمره 7 سنوات فأكثر والذي باشر عملاً معيناً ولو لساعة واحدة خلال الفترة المرجعية سواء كان لحسابه أو لحساب الغير، باجر أو بدون اجر أو في مصلحة العائلة أو كان غائب عن عمله بشكل مؤقت (بسبب المرض، عطلة، توقف مؤقت أو أي سبب آخر)، ويصنف العاملون حسب عدد ساعات العمل الأسبوعية إلى عاملين (1-14) ساعة،

عاملين 15 ساعة فأكثر وكذلك الأفراد الغائبون عن أعمالهم بسبب المرض، أو إجازة مدفوعة الأجر، أو إغلاق أو إضراب أو توقيف مؤقت وما شابه ذلك.

العلاقة بقوة العمل:

هي حالة الفرد العملية من حيث كونه داخل أو خارج القوة العاملة وتصنف كالاتي:

1. **عامل من 1-14 ساعة:** هو الفرد الذي عمره (7 سنوات فأكثر) وينطبق عليه مفهوم العمل ويعمل عادة من 1-14 ساعة في الأسبوع.

2. **عامل من 15-34 ساعة:** هو الفرد الذي عمره (7 سنوات فأكثر) وينطبق عليه مفهوم العمل ويعمل عادة من 15-34 ساعة في الأسبوع.

3. **عامل من 35-45 ساعة خلال الأسبوع:** هو الفرد الذي عمره (7 سنوات فأكثر) وينطبق عليه مفهوم العمل ويعمل عادة من 35-45 ساعة في الأسبوع.

4. **عامل 46 ساعة فأكثر:** هو الفرد الذي عمره (7 سنوات فأكثر) وينطبق عليه مفهوم العمل ويعمل عادة 46 ساعة فأكثر في الأسبوع.

5. **لا يعمل ويريد العمل - سبق له العمل وبحث عن عمل خلال 4 أسابيع الماضية:** الفرد الذي عمره (7 سنوات فأكثر) وسبق له العمل لمدة تزيد عن اسبوعين بشكل متواصل خلال فترة ماضية، بمعنى أن هذا الفرد لم يعمل ولو لساعة واحدة خلال فترة الإسناد الزمني (الاسبوع الماضي لليلة الإسناد الزمني) بالرغم من انه يريد العمل، ولديه الرغبة في العمل أو الحاجة له وبحث عنه خلال 4 أسابيع الماضية بشكل جاد باتباعه أحد طرق البحث عن العمل وهي التسجيل في مكاتب الاستخدام، أو التسجيل في نقابة العاملين، أو مراجعة الأصدقاء أو الأقارب، أو مراجعة شخصية لاماكن العمل، أو قراءة الجريدة بهدف الحصول على فرصة عمل، أو بحث عن مبنى أو ارض أو آلات أو أجهزة بغرض إنشاء مشروع خاص، أو تدبير موارد مالية. مع ملاحظة أن هذه الفئة هي الفئة التي عملت في السابق لمدة أسبوعين بشكل متواصل خلال السنوات الثلاثة السابقة.

6. **لا يعمل ويريد العمل - لم يسبق له العمل وبحث عن عمل خلال 4 أسابيع الماضية:** هو الفرد الذي عمره (7 سنوات فأكثر) لم يسبق له العمل خلال أي فترة سابقة ولم يعمل ولو لساعة واحدة خلال فترة الإسناد ولديه الرغبة في العمل أو الحاجة له وبحث عنه 4 أسابيع الماضية بشكل جاد باتباعه أحد طرق البحث عن العمل وهي التسجيل في مكاتب الاستخدام، أو التسجيل في نقابة العاملين، أو مراجعة الأصدقاء أو الأقارب، أو مراجعة شخصية لاماكن العمل، أو قراءة الجريدة بهدف الحصول على فرصة عمل، أو بحث عن مبنى أو ارض أو آلات أو أجهزة بغرض إنشاء مشروع خاص، أو تدبير موارد مالية.

لا يعمل ولا يريد العمل: الأفراد الذي أعمارهم (7 سنوات فأكثر) ولا ينطبق عليهم مفهوم العاملين أو العاطلين عن العمل، ويتم تصنيفهم خارج القوى العاملة، بمعنى أن هذا الفرد لم يعمل ولو لساعة واحدة خلال فترة الإسناد الزمني، ولم يبحث عن عمل ولا يرغب في العمل ويندرج تحت هذا التعريف:

7. **التفرغ للدراسة/ التدريب:** هو الفرد الذي عمره (7 سنوات فأكثر) والذي يواظب على دراسة منتظمة بهدف الحصول على مؤهل علمي وغير مرتبط بعمل معين خلال فترة الإسناد، وتجدر الإشارة هنا إلى أن الأعمال المنزلية والهوايات لا تدخل ضمن العمل.

8. **التفرغ لأعمال المنزل:** هي الأنثى التي عمرها (7 سنوات فأكثر) غير العاملة والقادرة على العمل ولا تبحث عنه وغير المنتظمة في دراسة معينة وتقوم بأعمال المنزل بهدف خدمة الأسرة ولا يشمل ذلك خدمة بيوت الغير مقابل أجر نقدي أو عيني إذ أن هذا النوع من الخدمة يعتبر ضمن العمل.
9. **العجز/كبر السن/مرض:** هو الفرد الذي لا يمكنه مباشرة أي نوع من العمل بسبب إصابته بمرض مزمن أو بسبب أية إعاقة، وتشمل هذه الفئة أيضا جميع الأفراد غير القادرين على العمل بسبب تقدمهم في السن.
10. **وجود إيراد:** إذا كان الفرد قادراً على العمل ولكنه لا يعمل ولا يرغب في العمل ولا يبحث عنه وذلك لوجود إيراد له من عقارات.
11. **تقاعد:** إذا كان الفرد قادراً على العمل ولكنه لا يعمل ولا يرغب في العمل ولا يبحث عنه وذلك لحصوله على تقاعد.
12. **أخرى:** تشمل أي فرد لم ينطبق عليه جميع ما ذكر سابقاً مثل، المسجون، أو الفرد القادر على العمل إلا أنه لا يرغب به ولا يبحث عنه وليس له إيراد من جهة أخرى مثل الأبناء والبنات غير الملتحقين بالمدارس ولا تنطبق عليهم أي حالة مما سبق.

الحالة الزوجية للفرد:

هي حالة الفرد الشخصية الحالية التي يكون عليها ذلك الفرد الذي يبلغ من العمر 14 سنة فأكثر وقت فترة الإسناد، والمتعلقة بقوانين وعادات الزواج المعمول بها في البلد. وقد تكون إحدى الحالات الآتية:

1. **لم يتزوج أبداً:** هو الفرد الذي يبلغ عمره 14 سنة فأكثر، ولم يتزوج زوجاً فعلياً وفقاً للعرف السائد (أي لم يتم الدخول بعد) ولم يعقد قرانه ولم يكن قد تزوج في السابق.
2. **عقد لأول مرة:** هو الفرد الذي يبلغ عمره 14 سنة فأكثر، وقد تم تسجيل عقد زواج رسمي له من قبل المحكمة ولكنه لم يتزوج فعلياً وفقاً للعرف السائد (أي لم يتم الدخول بعد) وليس مطلقاً أو أرماً من زواج سابق، ولا يشمل الذكر المتزوج حالياً وعقد قرانه للمرة الثانية حيث يعتبر متزوج.
3. **متزوج:** هو الفرد الذي يبلغ عمره 14 سنة فأكثر والمتزوج زوجاً فعلياً وفقاً للعرف السائد سواء كان الزوجان مقيمان معاً وقت الإسناد الزمني أم لا. وبغض النظر عن حالته السابقة، ويعتبر الرجل المتزوج أكثر من مرة ويوجد حالياً زوجة واحدة أو أكثر في عصمته متزوجاً.
4. **مطلق:** هو الفرد الذي يبلغ عمره 14 سنة فأكثر وسبق له الزواج فعلاً وانحل آخر زواج بالطلاق المسجل شرعاً ولم يتزوج مرة أخرى.
5. **أرمل:** هو الفرد الذي يبلغ 14 سنة فأكثر وسبق له الزواج فعلاً وانحل آخر زواج له بوفاة الطرف الآخر، ولم يتزوج مرة أخرى.
6. **منفصل:** هو الفرد الذي يبلغ عمره 14 سنة فأكثر وسبق له الزواج فعلاً وانحل آخر زواج له بسبب ما ودون أي إثبات مسجل رسمياً وقانونياً، ولم يتزوج مرة أخرى.

المسكن (الوحدة السكنية):

هو مكان مستقل ومنفصل للسكن (مبنى أو جزء من مبنى) معد لإقامة أسرة معيشية واحدة، أو وحدة سكنية غير معدة للسكن لكنها مشغولة كمسكن لأسرة معيشية وقت التعداد. وقد تكون الوحدة السكنية مشغولة أو خالية، وقد تكون وحدة

سكنية غير تقليدية مسكونة أو أي مكان آخر مسكوناً كمسكن لأسرة معيشية في وقت التعداد. وتشمل هذه الفئة مساكن من مختلف المستويات من حيث ديمومتها وصلاحياتها للسكن.

نوع المسكن:

يقصد بنوع المسكن الشكل الهندسي أو المعماري للمسكن. والذي قد يكون فيلا، أو دار، أو شقة، أو غرفة مستقلة، أو أي شكل آخر. مثل (براكية أو خيمة...الخ).

1. **فيلا:** هي مبنى قائم بذاته مشيد من الحجر النظيف عادة، ومعد أصلاً لسكن أسرة واحدة عادة، ويتكون من طابق واحد بجناحين أو من طابقين أو أكثر، يصل بينهما درج داخلي، ويخصص أحد الأجنحة في حالة الطابق الواحد أو الطابق الثاني للنوم، والجناح الآخر أو الطابق الأرضي للاستقبال والمطبخ والخدمات بمختلف أنواعها، كما يتوفر في الغالب للفيلا حديقة تحيط بها بغض النظر عن مساحتها بالإضافة إلى سور يحيط بها من الخارج، وكراج للسيارة كما يغطي السطح العلوي للفيلا بمادة القرميد على الأغلب، ويمكن أن يوجد ضمن حدود الفيلا أحد المباني أو الملاحق ويكون من مكوناتها.
2. **دار:** مبنى معد أصلاً لسكن أسرة واحدة أو أكثر، وقد تتكون الدار من طابق واحد أو طابقين تستغلها أسرة واحدة، وقد تكون الدار مقسمة إلى وحدات سكنية منفصلة كل منها تشمل المرافق الخاصة بها ويقدم بكل منها أسرة مستقلة، فيعتبر كل مسكن شقة.
3. **شقة:** هي جزء من دار أو عمارة تتكون من غرفة أو أكثر مع المرافق من مطبخ وحمام ومرحاض، ويقفل عليها جميعاً باب خارجي، وهي معدة لسكن أسرة واحدة، ويمكن الوصول إليها عن طريق درج أو ممر يؤدي إلى الطريق العام.
4. **غرفة مستقلة:** هي غرفة قائمة بذاتها ليس بها مرافق بل تشترك عادة مع غيرها من الغرف في المرافق (مطبخ - حمام - مرحاض) وهي معدة أصلاً للسكن.
5. **خيمة:** مبنى قائم بذاته مصنوع من القماش أو الوبر أو الشعر وعادة ما توجد في التجمعات البدوية.
6. **براكية/كرفان/بركس:** هو مبنى قائم بذاته مؤقت وغير تقليدي للسكن، ويتكون من غرفة واحدة أو أكثر وتكون المادة الغالبة للجدران الخارجية والسطح من الزنك (الصاج) أو التتاك أو الاسبست، أو البلاستيك المقوى (فيبر كلاس)، أو مبنى يتكون سقفه من المواد السابقة أو الخشب أو ما شابه ومادة البناء للجدران الخارجية من الطوب الإسمنتي ومواد أخرى، وذلك بغض النظر عن استعماله الحالي والمواد التي يثبت بها جدرانه.
7. **أخرى:** مساكن لا يمكن تصنيفها كأحد الأنواع السابقة، مثل الأكواخ والكهوف والمغارات والأكشاك بشرط أن تكون مشغولة بسكن أو عمل وقت التعداد.

الغرفة:

بأنها حيز في وحدة سكنية أو مكان آخر للسكن، محاط بجدران تمتد من الأرضية إلى السقف أو السطح، لا تقل مساحتها عن أربعة أمتار مربعة، وتعتبر الشرفات (الفرنديات) المقززة غرفة إذا كانت مساحتها مساوية أو تزيد عن أربعة أمتار مربعة ومستخدمة لأي غرض من الأغراض المعيشية، وتعتبر الصالة غرفة، ولا يعتبر من ضمن الغرف كل من المطبخ والحمام والمرحاض والممرات. كما لا يعتبر من الغرف تلك المخصصة للحيوانات والدواجن وكذلك الغرف المستخدمة للعمل فقط.

حيازة المسكن:

يمثل كيفية حيازة الأسرة للمسكن وتكون إحدى الحالات الآتية:

1. ملك: إذا كان المسكن ملكاً للأسرة أو لأحد أفرادها الذين يقيمون بالمسكن عادة إقامة معتادة.
2. مستأجر غير مفروش: إذا كان المسكن مستأجراً دون أثاث مقابل إيجار يتم دفعه شهرياً أو كل مدة معينة.
3. مستأجر مفروش: إذا كان المسكن مستأجراً مع الأثاث والتجهيزات.
4. دون مقابل: في حالة حيازة المسكن دون دفع أي مبالغ كأن يكون المالك أب أو أم أو أحد أقارب رب الأسرة أو أحد أفرادها الذين لا يقيمون بالمسكن أو مقدما من جهة أخرى دون مقابل.
5. مقابل عمل: إذا كان المسكن مقدماً للأسرة نتيجة علاقة عمل تربط أحد أفراد الأسرة بجهة العمل دون دفع إيجار، وسواء كانت هذه الجهة تملك المسكن أو تقوم هي بدفع الإيجار للمالك الأصلي.
6. أخرى: في حالة حيازة الأسرة للمسكن بأي وسيلة أخرى غير الحالات السابقة.

المصدر الرئيسي لمياه الشرب:

وهو المصدر الأكثر استخداماً من قبل الأسرة من أجل الشرب ويكون إحدى الحالات الآتية:

1. شبكة مياه عامة متصلة بالمسكن: وهي وصول المياه عبر أنابيب شبكة المياه إلى داخل المسكن (بواسطة تمديدات الأنابيب الداخلية) واتصالها بوحدة أو أكثر من الحنفيات، على سبيل المثال، في المطبخ و/ أو الحمام.
2. بئر ارتوازي محمي/ ينبوع محمي: البئر هو حفرة عميقة بالأرض حفرت أو شقت بهدف الوصول للمياه الجوفية، حيث يمكن استخراج الماء منه باستخدام مضخة أو وسائل أخرى. والينبوع يقصد به تدفق المياه الجوفية تلقائياً من الأرض وقد يكون في حفرة أو تدفق سطحي. وفي كلا الحالتين فإن البئر المحمي أو الينبوع المحمي من الأوساخ مثل فضلات الطيور والحشرات وغيرها من الملوثات الصحية بحيث يكون مفصول عن الملوثات الخارجية ومغطى بحيث لا يمكن دخول أي ملوث إليه.
3. بئر ارتوازي غير محمي/ ينبوع غير محمي: هو البئر أو الينبوع دون وجود غطاء يمنع وصول الطيور والأوساخ أو أي ملوثات أخرى لسطح المياه، ويكون معرضاً أكثر للملوثات الصحية.
4. مياه تجميع الأمطار: يقصد بها مياه الأمطار التي تُجمع من على أسطح المنازل أو غيره وتُجمع في آبار أو خزانات، ولا تعتبر المياه الجوفية مياه تجميع أمطار، بحيث يعتبر المصدر الرئيسي لهذه المياه هو مياه الأمطار، وفي حال تم تزويد هذا البئر من مصادر أخرى (تنكات، آبار ارتوازية، ينابيع، شبكة مياه عامة).
5. صهريج/ تنك/ عربة تجر صهريج صغير: يقصد بها الشاحنات الكبيرة أو الصغيرة أو التي تجرها الحيوانات أو أي وسيلة لنقل المياه باستخدام خزانات ناقله للماء للوحدة السكنية بغض النظر عن مكان تخزين المياه في الوحدة السكنية.
6. مياه زجاجات معدنية: هي المياه المشتراة في زجاجات أو جالونات محكمة الإغلاق، ولا يقصد به تخزين مياه المنزل في زجاجات أو جالونات.
7. حنفية عامة: مصدر من مصادر المياه من خلال حنفية متوفرة للعامة وتكون بالعادة موجودة في ساحة عامة أو مكان عام.
8. أخرى: في حال المصدر الرئيسي لمياه الشرب أخرى غير الحالات السابقة.

الكهرباء:

اتصال المسكن بالكهرباء وقد صنفت على النحو التالي:

1. شبكة عامة: إذا كان المسكن متصلاً بالشبكة العامة للكهرباء، التابعة لشركة الكهرباء أو للمجلس البلدي أو القروي.
2. مولد خاص: إذا كان مصدر الكهرباء مولداً خاصاً يملكه صاحب المسكن أو مجموعة من الأفراد.
3. لا يوجد: في حالة عدم اتصال المسكن بالكهرباء.

نوع المراض الذي تستخدمه الأسرة:

أنواع المراض الذي تستخدمه الأسرة.

1. مراض متصل بشبكة مجاري عامة: شبكة مجاري عامة صممت للتخلص من الفضلات البشرية والمياه العادمة من الوحدة السكنية الى خارج البيئة المحيطة بالمنزل، وهي تشمل على انابيب ومناهل ومضخات وآليات للتخلص من الفضلات.
2. مراض متصل بحفرة امتصاصية: وهي حفرة في الارض بهدف تجميع الفضلات البشرية والمياه العادمة، وجدرانها فيها ثقب او فتحات تمكنها من تسريب المياه إلى الأرض المحيطة بها.
3. مراض متصل بحفرة صماء: وهي حفرة في الارض بهدف تجميع الفضلات البشرية والمياه العادمة، وجدرانها غير قابلة لتسريب المياه إلى الأرض المحيطة بها.
4. مراض متصل بمصرف مفتوح: وهو اتصال المصارف المنزلية بمنطقة خارج المنزل وليس الى شبكة عامة او حفرة (في الواد مثلاً).
5. لا يوجد مراض، في البرية، في الحقل: ليس في المسكن مراض.
6. أخرى: إذا كان نوع المراض الذي يستخدمه أفراد الاسرة غير ما ذكر أعلاه.

استخدام الحاسوب:

هو القيام بالاستخدامات الأساسية مثل: تشغيل الجهاز والدخول إلى ملفات معينة، ونقل وحفظ الملفات وإنشائها خلال الثلاثة أشهر الأخيرة.

المبنى:

هو أي بناء مستقل قائم بذاته مؤلف من غرفة أو أكثر أو مساحات أخرى، يغطيه سقف، وغالباً ما يكون محاطاً بجدران خارجية أو جدران فاصلة تمتد من الأساسات حتى السقف، وقد يكون المبنى سقفاً قائماً على دعائم فقط أي دون جدران مبنية، وفي بعض الحالات يمكن اعتبار أي بناء دون سقف مكون من مساحة محاطة بجدران "مبنى". ويمكن أن يكون المبنى مستخدماً أو متوقع استخدامه لأغراض سكنية أو تجارية أو صناعية، فمثلاً يمكن أن يكون المبنى مصنعاً أو متجرّاً أو منزلاً منفصلاً أو عمارة سكنية أو مستودعاً أو غير ذلك، كما يمكن أن يكون المبنى خالياً أو مغلقاً أو مهجوراً أو مبنى تحت التشطيب أو مبنى تحت التشييد.

الاستخدام الحالي للمبنى:

- كيفية استخدام المبنى وقت الحصر بصرف النظر عن الغرض الأساسي من إنشاء المبنى وتكون إحدى الحالات الآتية:
1. للسكن فقط: إذا كان المبنى مستخدماً للسكن فقط مثل المباني السكنية العادية، مع ملاحظة أن المبنى المستخدم جزئياً للسكن وباقي أجزائه غير مستخدمة فيعتبر للسكن فقط.

2. **للسكن والعمل:** إذا كانت بعض الوحدات السكنية في المبنى مستخدمة للسكن والبعض الآخر مستخدمة للعمل. من أمثلة ذلك عمارة بها بعض الشقق السكنية وبعض الشقق تستخدم للعمل فهي للسكن والعمل، كما أن المبنى المعد للسكن وتستخدم جميع طوابقه وشققه للسكن باستثناء الطابق الأرضي الذي يستخدم كمخازن أو دكاكين أو كراجات يعتبر المبنى للسكن والعمل، كما أن المبنى المعد أصلاً للعمل (مثل المصنع، المدرسة، المسجد، ...الخ) إلا أن به أسرة تقيم بصفة معتادة يعتبر للسكن والعمل والمساكن العامة (مثل دور الأيتام ودور العجزة والفنادق).
3. **للعمل فقط:** هو المبنى المستخدم بشكل كامل للعمل فقط ولا توجد به أسر مقيمة بصفة معتادة، مع ملاحظة أن المبنى المستخدم جزئياً للعمل وباقي أجزائه غير مستخدمة يعتبر للعمل.
4. **مغلق:** إذا كان المبنى مشغولاً بأسرة أو أكثر أو مستخدماً للعمل ولكنه وجد مغلقاً طوال فترة الحصر.
5. **خالي:** إذا كان المبنى صالح للسكن أو العمل ولكن لا يقيم به أحد أو غير مستغل طوال فترة الحصر (عادة ما يكون معروضاً للبيع أو الإيجار).
6. **مهجور:** هو المبنى غير المستغل لفترات طويلة بسبب عدم الصلاحية ويحتاج إلى إجراء بعض التصليحات والترميمات الضرورية والأساسية ليصبح صالحاً للسكن. ومن هذه المباني أيضاً المباني التي لا يستطيع مالكوها استخدامها بسبب الإجراءات الإسرائيلية. أما المباني المهتمة جزئياً والآيلة للسقوط لا تعتبر مباني.
7. **تحت التشطيب:** هو المبنى الذي أنجز هيكله الخارجي بالكامل، أي تم الانتهاء من بناء كافة الطوابق ولكن ما زالت عمليات التشطيب الداخلي مثل (القضارة، التبليط، تمديد الكهرباء والماء،...) قيد الانجاز وهو غير جاهز للاستعمال.

المنشأة:

المنشأة هي مؤسسة أو جزء منها تقع في مكان واحد وتخصص بشكل أساسي بنشاط إنتاجي رئيسي واحد (غير مساعد) حيث يحقق هذا النشاط الرئيسي غالبية القيمة المضافة. (مع احتمالية الإنتاج من أنشطة ثانوية) وتتوفر عنها بيانات بما يسمح بحساب فائض التشغيل، أي توفر بيانات عن كل من: العمال، والمصاريف، والإنتاج والإيرادات، والأصول الثابتة. ولا تعتبر الوحدات التي تنتج لأغراض خاصة بالمنشأة منشآت مستقلة إذا كانت تقع داخل المنشأة نفسها، إلا في حال كون نشاط هذه الوحدة التي تقوم بنشاط فرعي واضح احصائياً في حساباتها، أو إذا وجدت في موقع جغرافي مختلف عن المنشأة التي تخدمها فإنه يجب تمييزها كمنشأة مستقلة وتصنف وفقاً لنشاطها الرئيسي وينظر لها كوحدة منفصلة. وإذا وقعت خارج حدود المنشأة في مبنى مستقل وقدمت خدماتها فقط للمنشأة الأم فإنها تعتبر وحدة نشاط مساند، مثل المخازن أو كراج خاص بإصلاح معدات المنشأة ولا يؤدي خدمات إلا للمنشأة.

الحالة العملية:

هي حالة العمل في المنشأة وقت التعداد، وهي إحدى الحالات الآتية:

1. **عاملة:** هي منشأة تزاول العمل فعلاً ويعمل بها شخص واحد على الأقل، وتعتبر وحدات النشاط المساند منشآت عاملة والذي يعرف بان مخرجاته تستخدم في نفس المنشأة ولا تقدم للغير بشرط ان يعمل بها عامل واحد على الأقل.
2. **متوقفة مؤقتاً:** هي المنشأة المتوقفة عن العمل لأي سبب من الأسباب (سفر، مرض،...) ومحتوياتها لا تزال موجودة في المكان ولكنها متوقفة طوال فترة حصر المنشآت، من المتوقع أنها ستعود لممارسة نشاطها لاحقاً.

3. **تحت التجهيز:** هي المنشأة الجاري تجهيزها لغايات بدء ممارسة النشاط الاقتصادي، مثل القيام بأعمال الديكور والتأثيث، أو استكمال إجراءات التسجيل لدى الجهات الرسمية، لكنها لم تبدأ بالعمل فعلاً.
4. **مغلقة نهائياً:** هي المنشأة التي أغلقت بشكل نهائي وخرجت من السوق بتصفية حساباتها ومن ثم لم يعد لها وجود اقتصادي على أرض الواقع، وقد يكون مكانها لا يزال موجود ولكنه فارغ من أي محتويات.

ملكية المنشأة:

تعني ذلك القطاع الذي تتبع له المنشأة من حيث سيطرته على إدارة المنشأة واتخاذ القرار فيها وهو في العادة القطاع الذي يمتلك أغلبية رأس المال (51%) فأكثر وتكون ملكية المنشأة إحدى الحالات الآتية:

1. **خاص وطني:** المنشآت المملوكة بنسبة 51% فأكثر من رأسمالها لأفراد أو مؤسسات القطاع الخاص المقيمة في فلسطين.
2. **خاص أجنبي:** هي المنشأة المملوكة بنسبة 51% فأكثر من رأسمالها لأفراد أو منشآت غير مقيمة في فلسطين ويشمل ذلك فروع الشركات الأجنبية في فلسطين على أن ذلك لا يشمل البعثات الدبلوماسية والرسمية لهذه الحكومات.
3. **قطاع أهلي:** المنشآت غير الهادفة للربح وتشمل الأحزاب والاتحادات والنقابات والجمعيات وكافة المنظمات والمؤسسات النسوية والشبابية والطلابية والكنائس والأديرة والمؤسسات التابعة لها.
4. **شركة حكومة وطنية:** المنشآت التي تمارس أنشطة اقتصادية ذات طبيعة سوقية ربحية ولكن تسيطر عليها الحكومة إما من خلال امتلاك 51% فأكثر من رأسمالها أو من خلال تشريعات أو مرسوم حكومي.
5. **شركة حكومة أجنبية:** الشركات التي تمارس أنشطة اقتصادية ذات طبيعة سوقية ربحية المملوكة للحكومات الأجنبية بنسبة 51% فأكثر من رأسمالها.
6. **حكومة مركزية:** كافة المنشآت (الوزارات والدوائر والهيئات) التي تتبع للسلطة الوطنية وتقدم خدمات الإدارة العامة. ويشمل ذلك المؤسسات التي تتبع لهذه المؤسسات وتقدم خدمات تعليمية وصحية واجتماعية كالمدارس والمستشفيات الحكومية والمساجد.
7. **سلطة محلية:** هي البلديات والمجالس القروية وما يتبع لها من منشآت خدمية كالمتنزهات والحدائق العامة والمكتبات العامة ومولدات الكهرباء التي تتبع المجلس القروي وما شابه.
8. **حكومة أجنبية:** هي المنشآت التي تتبع مباشرة لحكومة دولة أجنبية مثل السفارات والهيئات الدبلوماسية والقنصليات والممثلات.
9. **وكالة غوث:** ويشمل كافة مؤسسات وكالة غوث وتشغيل اللاجئين الفلسطينيين سواء كانت مكاتب الإدارة والخدمات أو المدارس والمستوصفات والمراكز التدريبية.
10. **هيئة دولية:** ومثال عليها منظمات الأمم المتحدة المختلفة (عدا وكالة الغوث) مثل اليونيسكو، UNDP وما شابه، والمؤسسات الدولية المماثلة (كالصليب الأحمر الدولي والبنك الدولي، وصندوق النقد الدولي...).

العاملون (في المنشآت):

هم كافة من يعمل في المنشأة فعلاً (ذكراً كان أم أنثى) نصف الوقت فأكثر الخاص بدوام المنشأة بشكل مستمر، على أن يكونوا ضمن قوائم العاملين في تاريخ الإسناد، والذين تبلغ أعمارهم (عشر سنوات فأكثر) وسواء كانوا من أصحاب المنشأة الذين يعملون لحسابهم أو من أفراد الأسرة العاملين دون أجر أو المستخدمين بأجر سواء كان الأجر نقدي أم عيني، وذلك

في فترة الإسناد الزمني المحددة وهي في 2017/08/31. ولا يشمل المتدربين في المنشأة أو المرسلين في بعثات أو إجازات طويلة الأمد غير مدفوعة الأجر، ولا يشمل أيضاً العاملين بدوام جزئي في المنشأة وهم الذين يعملون أقل من نصف الوقت الخاص بدوام المنشأة. ويلاحظ أن عدد العاملين يجب أن يشمل العاملين في وحدات الأنشطة المساندة التابعة للمنشأة، مثال ذلك العاملون في المخازن التابعة للمنشأة أو العاملون في ورش الإصلاح الخاصة بالمنشأة نفسها في مناطق أخرى.

النشاط الاقتصادي الرئيسي:

هو طبيعة العمل الذي تمارسه المنشأة والذي قامت من أجله حسب التصنيف الدولي الموحد للأنشطة الاقتصادية (التتقيح الرابع) ويسهم بأكبر قدر من القيمة المضافة في حالة تعدد الأنشطة داخل المنشأة الواحدة.

2.1 التصنيفات

اعتمد في عملية جمع ومعالجة البيانات الإحصائية على التصنيفات المعتمدة والمستخدمة في الجهاز وفق المعايير الدولية وبما يتلاءم مع الخصوصية الفلسطينية.

1. دليل التجمعات السكانية الفلسطينية، 2017
2. دليل التصنيف المهني الفلسطيني حسب التصنيف الدولي المعياري للمهن (ISCO-8)
3. دليل التصنيف الصناعي الفلسطيني حسب التصنيف الصناعي الدولي الموحد لجميع الأنشطة الاقتصادية (ISIC Rev. 4)
4. دليل الجنسيات والدول
5. دليل التصنيف الدولي المعياري للتخصصات ومجالات التدريب، (ISCED-2013)

الفصل الثاني

النتائج الرئيسية¹

يعرض هذا الفصل النتائج الرئيسية لأبرز مؤشرات التعداد العام للسكان والمساكن في محافظة الخليل، 2017 والذي نفذ خلال الفترة (2017/12/1 – 2017/12/24) على مستوى الفرد، الأسرة وظروف المسكن.

1.2 النتائج النهائية للسكان

1.1.2 السكان والتركيب النوعي

104.2 ذكر لكل مائة أنثى

تشير النتائج النهائية إلى أن عدد السكان الكلي في محافظة الخليل منتصف ليلة 2017/12/1-11/30 بلغ 711,223 فرداً، ويشمل هذا العدد 4,206 أفراد تم تقديرهم بناءً على نتائج الدراسة البعدية وتمثل نسبة نقص الشمول 0.6% من إجمالي السكان في محافظة الخليل، فيما بلغ عدد السكان الذين تم عددهم فعلاً 707,017 فرداً منهم 360,821 ذكراً، و346,196 أنثى، بنسبة جنس مقدارها 104.2 ذكر لكل مائة أنثى. بالمقارنة مع تعداد 2007 فقد بلغ عدد السكان الذين تم عددهم فعلاً في محافظة الخليل في حينه 538,260 فرداً، وعليه فقد بلغت نسبة الزيادة في عدد السكان بين التعدادين 28.8% (انظر/ي جدول 1، 2). ويشكل عدد سكان محافظة الخليل ما نسبته 14.9% من مجموع سكان فلسطين البالغ عددهم 4,781,248 فرداً.

2.1.2 التركيب العمري للسكان

41.4% من السكان في محافظة الخليل أعمارهم أقل من 15 سنة

تشير النتائج إلى أن المجتمع الفلسطيني المقيم في محافظة الخليل ما زال فتياً، حيث بلغ عدد السكان الذين تم عددهم وتتراوح أعمارهم بين 0-14 سنة 292,800 فرداً يشكلون ما نسبته 41.4% من مجمل السكان في المحافظة، كما بلغ عدد السكان الذين تتراوح أعمارهم بين 15-64 سنة 395,664 فرداً يشكلون ما نسبته 56.0% من مجمل السكان في المحافظة، أما باقي السكان أي الذين تبلغ أعمارهم 65 سنة فأكثر فقد بلغ عددهم 18,195 فرداً بنسبة 2.6% من مجمل السكان (انظر/ي جدول 1، 2).

وبالمقارنة مع بيانات فلسطين فقد شكل السكان الذين تم عددهم وتتراوح أعمارهم بين 0-14 سنة في محافظة الخليل ما نسبته 16.1% من مجمل السكان في فلسطين لنفس الفئة العمرية، وبلغت نسبة الأفراد الذين تتراوح أعمارهم بين 15-64 سنة في محافظة الخليل 14.6% من مجمل السكان في فلسطين لنفس الفئة العمرية، في حين بلغ نسبة السكان الذين تبلغ أعمارهم 65 سنة فأكثر 12.0% من مجمل السكان في فلسطين لنفس الفئة العمرية.

¹ تم احتساب النسب في هذا الفصل على أساس الحالات المبينة خصائصها فقط ما لم يرد غير ذلك.

2.2 النتائج النهائية لخصائص السكان الأساسية

1.2.2 انتشار الإعاقة

1.5% من الأفراد الفلسطينيين في محافظة الخليل ذوو إعاقة

تشير النتائج النهائية للتعداد في محافظة الخليل إلى أن عدد السكان الفلسطينيين² ذوي الإعاقة بلغ 10,696 فرداً منهم 6,216 ذكراً و4,480 أنثى. وحول انتشار الإعاقات وفقاً لنوعها، بينت النتائج أن إعاقة الحركة واستخدام الأيدي الأكثر انتشاراً حيث بلغ عددها 5,106 وشكلت ما نسبته 0.7% من مجمل السكان الفلسطينيين في المحافظة، تلتها إعاقة البصر؛ 3,316 وشكلت ما نسبته 0.5% ثم إعاقات التواصل؛ 2,473 بنسبة 0.4% فالسمع؛ 2,379 بنسبة 0.3% وأخيراً إعاقات التذكر والتركيز؛ 2,231 بنسبة 0.3%. (انظر/ي جدول 9).

نسبة الإعاقات للسكان الفلسطينيين في محافظة الخليل حسب نوع الإعاقة، 2017

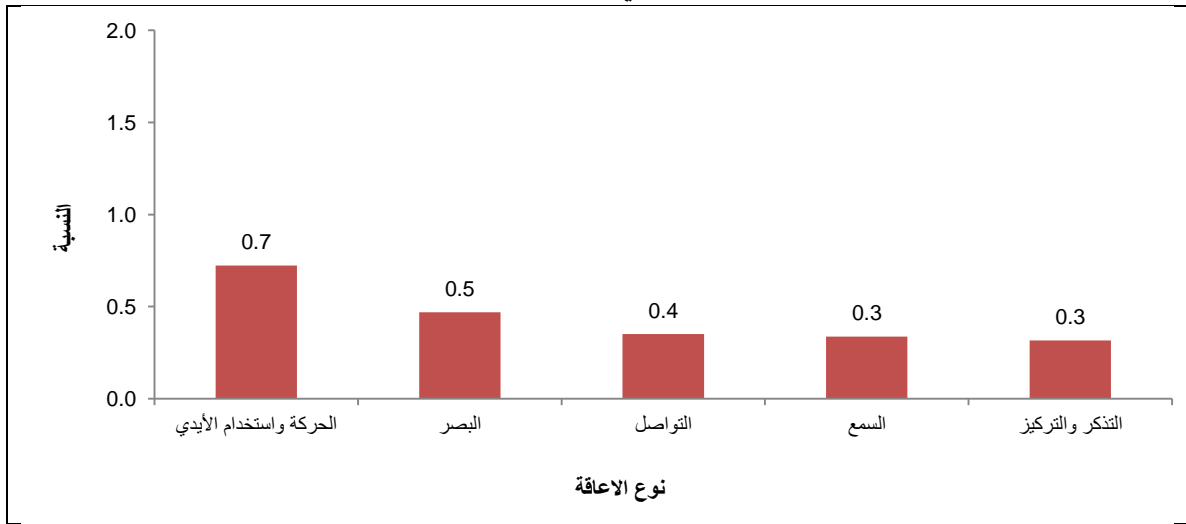

2.2.2 الخصائص الأساسية للتعليم

أكثر من ثلث السكان الفلسطينيين في محافظة الخليل في العمر (5 سنوات فأكثر) ملتحقون بالتعليم

بلغ عدد السكان الفلسطينيين في العمر 5 سنوات فأكثر الملحقين بالتعليم في محافظة الخليل 222,516 فرداً يشكلون ما نسبته 37.4% من مجمل السكان الفلسطينيين 5 سنوات فأكثر في المحافظة، كما بلغ عدد السكان الفلسطينيين (3-5 سنوات) الملحقين برياض الأطفال في محافظة الخليل 23,800 فرداً أي ما نسبته 38.9% من مجمل السكان لنفس الفئة العمرية في المحافظة (انظر/ي جدول 5، 6).

كما وأشارت النتائج إلى أن عدد السكان الفلسطينيين 10 سنوات فأكثر الحاصلين على مؤهلات بكالوريوس فأعلى في محافظة الخليل بلغ 56,978 فرداً وهذا يشكل ما نسبته 11.4% من مجمل السكان الفلسطينيين الذين أعمارهم 10 سنوات فأكثر في المحافظة (انظر/ي جدول 7).

² تمثل عدد حالات الإعاقة لدى الفرد وليس عدد الأفراد ذوي الإعاقة.

التوزيع النسبي للسكان الفلسطينيين (10 سنوات فأكثر) في محافظة الخليل حسب الحالة التعليمية، 2017

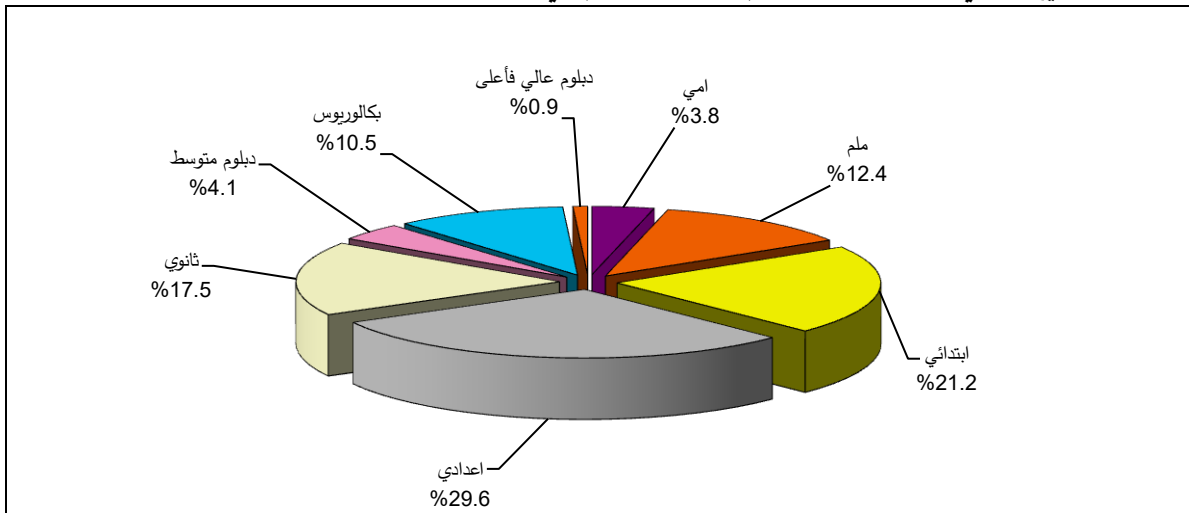

وحول انتشار الأمية في محافظة الخليل فقد أشارت النتائج إلى أن عدد الأميين من بين السكان الفلسطينيين 10 سنوات فأكثر بلغ 18,753 فرداً وهذا يشكل ما نسبته 3.8% من مجمل السكان الذين أعمارهم 10 سنوات فأكثر في المحافظة (انظر/ي جدول 7).

بالمقارنة مع التعدادات السابقة خلال الفترة 1997-2017 في محافظة الخليل يمكن ملاحظة أن معدل الأمية قد شهد إنخفاضاً واضحاً، حيث انخفض معدل الأمية بين الذكور من 8.4% عام 1997 إلى 2.1% عام 2017، في حين انخفض معدل الأمية بين الإناث بشكل أكبر من 18.6% عام 1997 إلى 5.5% عام 2017، مما أدى إلى تقليص الفجوة بين الجنسين من 10.2% عام 1997 إلى 3.4% عام 2017.

معدل الأمية بين السكان الفلسطينيين (10 سنوات فأكثر) في فلسطين ومحافظة الخليل حسب الجنس، 1997، 2007، 2017

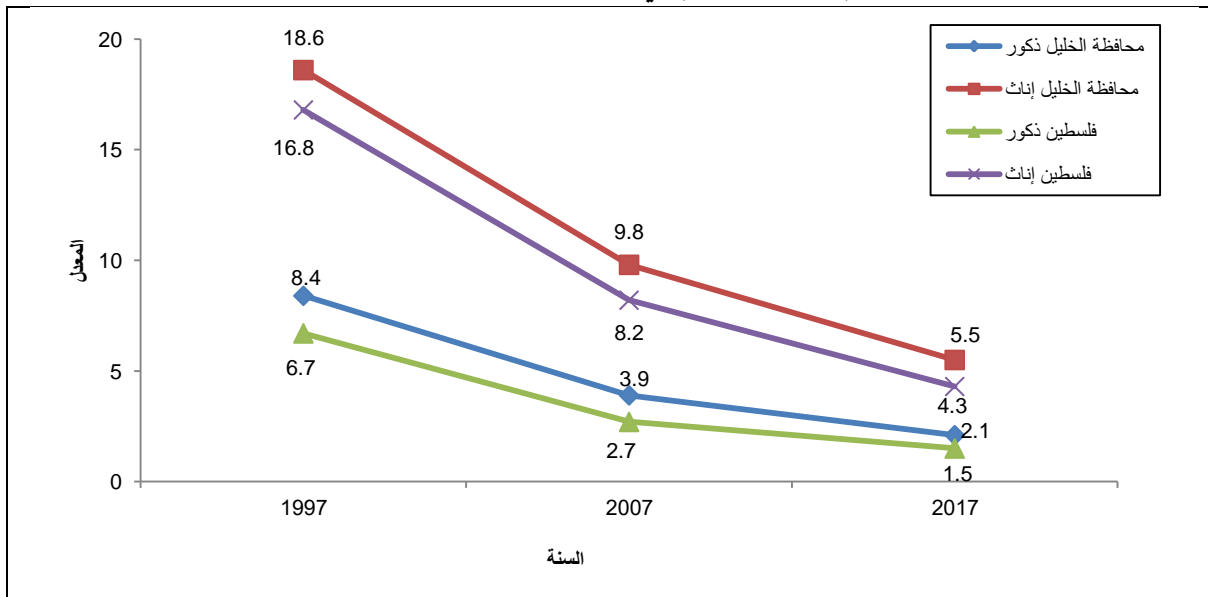

3.2.2 الخصائص الأساسية للعمل

15.8% نسبة البطالة في محافظة الخليل

بلغ عدد السكان الفلسطينيين العاطلين عن العمل في العمر 15 سنة فأكثر في محافظة الخليل 29,449 فرداً، ويشكلون ما نسبته 15.8% من مجموع السكان الفلسطينيين النشيطين اقتصادياً لنفس الفئة العمرية في المحافظة. وبلغ عدد الذكور العاطلين عن العمل في العمر 15 سنة فأكثر 22,742 فرداً، ويشكلون ما نسبته 14.0% من مجمل الذكور النشيطين اقتصادياً لنفس الفئة العمرية في المحافظة. فيما بلغ عدد الإناث في العمر 15 سنة فأكثر والعاطلات عن العمل 6,707 أنثى، ويشكلن ما نسبته 28.1% من مجمل الإناث النشيطات اقتصادياً لنفس الفئة العمرية في المحافظة. (انظر/ي جدول 8).

4.2.2 الخصائص الأساسية للزواج

61.0% من السكان الفلسطينيين في محافظة الخليل في العمر (14 سنة فأكثر) متزوجون

أظهرت النتائج أن عدد السكان 14 سنة فأكثر المتزوجون في محافظة الخليل بلغ 261,994 فرداً يشكلون ما نسبته 61.0% من مجمل السكان لنفس الفئة العمرية في المحافظة، منهم 128,126 ذكراً أي ما نسبته 58.5% من مجمل الذكور 14 سنة فأكثر، و133,868 أنثى ويشكلن ما نسبته 63.6% من مجمل الإناث 14 سنة فأكثر، بينما بلغ عدد الحالات الأخرى (مطلق، أرمل، منفصل) 12,347 فرداً يشكلون ما نسبته 2.9% من مجمل السكان الذين أعمارهم 14 سنة فأكثر. (انظر/ي جدول 3).

التوزيع النسبي للسكان (14 سنة فأكثر) في محافظة الخليل حسب الحالة الزوجية، 2017

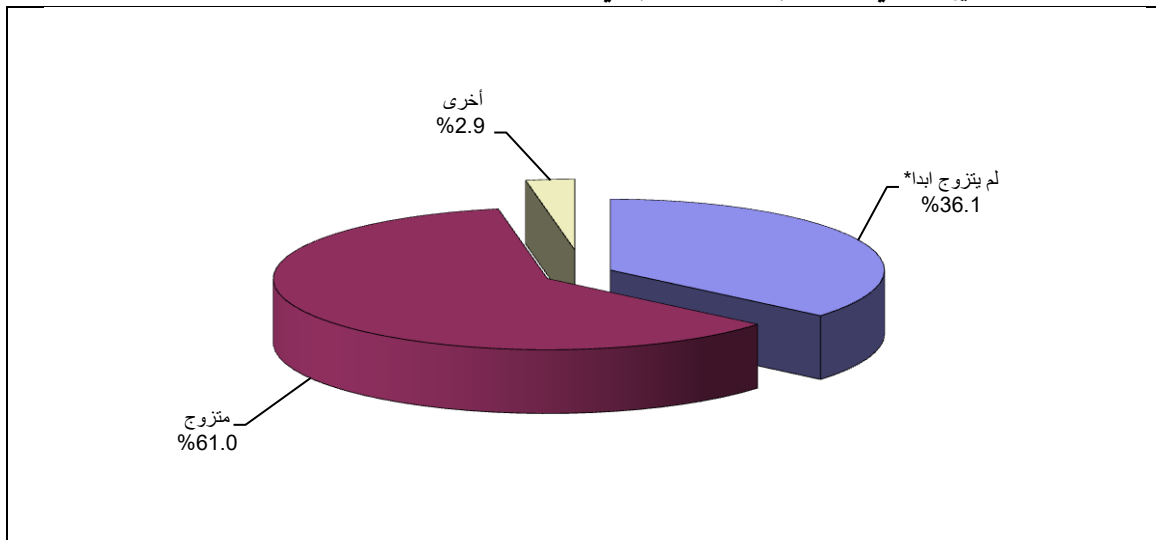

* تشمل الأفراد الذين لم يتزوجوا أبداً ومن عقد قرانهم لأول مرة

3.2 عدد الأسر الخاصة

5.2 فرداً متوسط حجم الأسرة في محافظة الخليل

أشارت النتائج النهائية للتعداد أن عدد الأسر الخاصة الإجمالي في محافظة الخليل بلغ 135,614 أسرة، وقد بلغ متوسط حجم الأسرة 5.2 فرداً، يذكر أن هذا المتوسط قد انخفض خلال الفترة 1997-2017، حيث بلغ 6.7 عام 1997 و6.1 عام 2007 (انظر/ي جدول 1). في حين أن متوسط حجم الاسرة في فلسطين 5.1 فرد بواقع 4.8 فرد في الضفة الغربية و5.6 فرد في قطاع غزة.

4.2 المساكن المأهولة

1.4.2 المساكن المأهولة حسب نوع المسكن

51.2% من المساكن المأهولة في محافظة الخليل تصنف على أنها دار

تشير النتائج النهائية للتعداد إلى أن عدد المساكن المأهولة في محافظة الخليل بلغ 135,614 مسكناً، بواقع 62,950 مسكناً مأهولاً تصنف على أنها شقق بما نسبته 46.4% من إجمالي المساكن المأهولة، وبلغ عدد المساكن المصنفة دار 69,396 مسكن بما نسبته 51.2%، فيما بلغ عدد المساكن المأهولة المصنفة فيلا 2,246 مسكناً وبلغت نسبتها 1.7% (انظر/ي جدول 20).

التوزيع النسبي للمساكن المأهولة في فلسطين والضفة الغربية ومحافظة الخليل حسب نوع المسكن، 2017

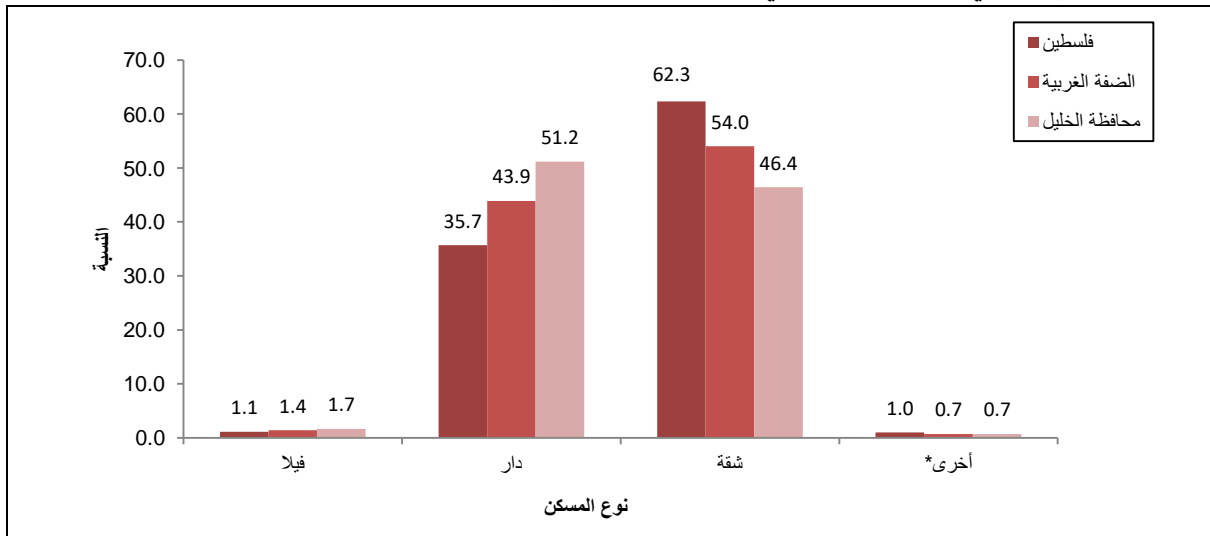

* أخرى تشمل المساكن المأهولة المصنفة (غرفة مستقلة، خيمة، براكية/كرفان/بركس، ومساكن أخرى)

2.4.2 المصدر الرئيسي لمياه الشرب

88.5% من الأسر الخاصة في محافظة الخليل تستخدم مصدر مياه شرب آمن

تشكل الشبكات العامة المصدر الرئيسي لمياه الشرب لـ 109,231 أسرة في محافظة الخليل، وتستخدم 88.5% من الأسر مصدر مياه شرب آمن (شبكة المياه العامة الموصولة بالمسكن، حنفية عامة، بئر ارتوازي محمي/ ينبوع محمي، مياه تجميع الأمطار، ومياه زجاجات معدنية). (انظر/ي جدول 16).

3.4.2 السلع المعمرة

15.0% من الأسر الخاصة في محافظة الخليل يتوفر لديها جهاز تابلت أو آيباد واحد على الأقل

أظهرت النتائج أن 31.1% من الأسر في محافظة الخليل تمتلك سيارة خصوصية، فيما بلغت نسبة الأسر التي يتوفر لديها تلفزيون (S-D screen /LCD/ LED) 72.6% من الأسر، و89.5% من الأسر يتوفر لديها هاتف ذكي واحد على الأقل، و15.0% من الأسر يتوفر لديها جهاز تابلت أو آيباد واحد على الأقل. (انظر/ي جدول 17، 18).

الجدول الاحصائية Statistical Tables

جدول 1: ملخص نتائج التعداد في محافظة الخليل 1997، 2007، 2017

Table 1: Summary Results of Census in Hebron Governorate 1997, 2007, 2017

Indicator	2017		2007		1997		المؤشر
	النسبة (%)	العدد No.	النسبة (%)	العدد No.	النسبة (%)	العدد No.	
Total Population*							السكان الكلي*
Both Sexes	100.0	711,223	100.0	552,164	100.0	405,664	كلا الجنسين
Males	51.0	362,975	51.0	281,570	51.2	207,689	ذكور
Females	49.0	348,248	49.0	270,594	48.8	197,975	إناث
Total Households Counted							الأسر التي تم عدّها
Total	100.00	135,630	100.00	87,656	100.00	57,882	المجموع
Private Households	99.99	135,614	99.99	87,645	99.97	57,866	أسر خاصة
Institutional Households	0.01	16	0.01	11	0.03	16	أسر جماعية
Sex Ratio (Male Per 100 Female)		104.2		104.1		104.7	نسبة الجنس (عدد الذكور لكل 100 أنثى)
Average Household Size		5.2		6.1		6.7	متوسط حجم الأسرة
Palestinian Refugee	14.5	102,194	18.1	96,118	17.5	67,751	اللاجئون الفلسطينيون
Age Distribution**							التوزيع العمري**
0 - 14	41.4	292,800	44.7	240,732	49.9	194,579	14 - 0
15 - 64	56.0	395,664	51.7	278,312	47.2	184,237	64 - 15
65+	2.6	18,195	2.6	14,018	2.9	11,296	+ 65
Not Stated	0.1	358	1.0	5,198	0.0	160	غير مبين
Total	100.0	707,017	100.0	538,260	100.0	390,272	المجموع
Median Age at First Marriage (Palestinian Population 14 Years and over)							العمر الوسيط عند الزواج الأول (السكان الفلسطينيون 14 سنة فأكثر)
Males		24.0		23.0		23.0	ذكور
Females		19.0		18.0		18.0	إناث
Illiterate Palestinian Population 10 Years and Over							السكان الفلسطينيون الأميون 10 سنوات فأكثر
Both Sexes	3.8	18,753	6.8	24,804	13.4	32,610	كلا الجنسين
Males	2.1	5,396	3.9	7,223	8.4	10,530	ذكور
Females	5.5	13,357	9.8	17,581	18.6	22,080	اناث
Palestinian Population With Disability	1.5	10,696	1.9	10,440	1.7	6,626	السكان الفلسطينيون ذوو الإعاقة
Unemployed Palestinian Population 15 Years and over							السكان الفلسطينيون 15 سنة فأكثر العاطلون عن العمل
Both Sexes	15.8	29,449	16.0	18,360	13.5	11,308	كلا الجنسين
Males	14.0	22,742	15.5	15,776	13.1	10,131	ذكور
Females	28.1	6,707	19.6	2,584	18.2	1,177	اناث
Unemployed Palestinian Population 18 Years and over							السكان الفلسطينيون 18 سنة فأكثر العاطلون عن العمل
Both Sexes	14.3	25,481	14.9	16,531	12.4	9,803	كلا الجنسين
Males	12.2	18,850	14.4	14,060	12.0	8,781	ذكور
Females	27.9	6,631	18.9	2,471	16.3	1,022	اناث
Average Housing Density		1.5		1.8		2.2	متوسط كثافة السكن

*Includes population counted, and also includes the uncounted population estimates according to post enumeration survey.

* تشمل من تم عدّهم فعلاً بالإضافة لتقديرات عدد السكان الذين لم يتم عدّهم على ضوء نتائج الدراسة البعدية.

** Includes population counted does not include uncounted population estimates according to post enumeration survey. It's worth mentioning that percentages related to this indicator include not stated values.

** تشمل السكان الذين تم عدّهم فعلاً ولا يشمل تقديرات عدد السكان الذين لم يتم عدّهم على ضوء نتائج الدراسة البعدية. تجدر الإشارة الى ان النسب الخاصة بهذا المؤشر تشمل غير المبين.

جدول 2: السكان في محافظة الخليل حسب التجمع والجنس وفئة العمر، 2017

Table 2: Population in Hebron Governorate by Locality, Sex and Age Group, 2017

Locality	Sex	المجموع Total	فئة العمر																التجمع		
			غير مبين Not Stated	+ 65	64 - 15	64 - 60	59 - 55	54 - 50	49 - 45	44 - 40	39 - 35	34 - 30	29 - 25	24 - 20	19 - 15	14 - 0	14 - 10	9 - 5		4 - 0	
Hebron Governorate	T	707,017	358	18,195	395,664	10,302	15,422	21,196	26,888	31,643	37,438	44,690	60,057	71,987	76,041	292,800	85,632	96,191	110,977	م	محافظة الخليل
	M	360,821	178	8,635	202,188	5,146	7,904	10,964	13,742	15,921	18,940	22,770	31,050	37,241	38,510	149,820	43,684	49,034	57,102	ذ	
	F	346,196	180	9,560	193,476	5,156	7,518	10,232	13,146	15,722	18,498	21,920	29,007	34,746	37,531	142,980	41,948	47,157	53,875	إ	
Khirbet ad Deir	T	356	0	12	194	8	5	7	10	25	17	18	30	34	40	150	42	51	57	م	خربة الدير
	M	180	0	5	99	3	3	5	5	15	5	10	16	18	19	76	18	28	30	ذ	
	F	176	0	7	95	5	2	2	5	10	12	8	14	16	21	74	24	23	27	إ	
Surif	T	17,196	0	478	10,083	299	408	570	704	809	1,017	1,133	1,642	1,787	1,714	6,635	1,860	2,112	2,663	م	صوريف
	M	8,715	0	218	5,180	143	210	302	379	394	504	596	877	918	857	3,317	897	1,033	1,387	ذ	
	F	8,481	0	260	4,903	156	198	268	325	415	513	537	765	869	857	3,318	963	1,079	1,276	إ	
Al A'r rub Camp	T	8,894	4	308	5,489	161	226	393	455	424	464	536	810	971	1,049	3,093	1,022	1,013	1,058	م	مخيم العروب
	M	4,516	3	135	2,774	84	110	198	210	222	224	261	438	506	521	1,604	526	526	552	ذ	
	F	4,378	1	173	2,715	77	116	195	245	202	240	275	372	465	528	1,489	496	487	506	إ	
Beit Ummar	T	16,887	0	551	9,946	256	364	555	805	919	1,015	1,108	1,375	1,684	1,865	6,390	1,961	2,152	2,277	م	بيت أمر
	M	8,576	0	262	5,079	133	190	292	455	471	506	552	707	874	899	3,235	989	1,080	1,166	ذ	
	F	8,311	0	289	4,867	123	174	263	350	448	509	556	668	810	966	3,155	972	1,072	1,111	إ	
Jala	T	370	0	12	220	7	11	15	21	21	11	28	28	38	40	138	47	46	45	م	جالا
	M	168	0	6	97	4	3	11	8	14	2	12	13	14	16	65	22	18	25	ذ	
	F	202	0	6	123	3	8	4	13	7	9	16	15	24	24	73	25	28	20	إ	
Hitta	T	1,149	0	20	604	11	15	26	46	39	43	47	101	123	153	525	167	166	192	م	حطا
	M	578	0	8	303	5	7	11	24	22	20	25	50	71	68	267	81	83	103	ذ	
	F	571	0	12	301	6	8	15	22	17	23	22	51	52	85	258	86	83	89	إ	
Shuyukh al A'r rub	T	1,948	0	51	1,097	25	42	63	83	85	122	126	163	174	214	800	238	289	273	م	شيوخ العروب
	M	1,021	0	23	568	11	21	40	41	45	72	63	78	92	105	430	127	149	154	ذ	
	F	927	0	28	529	14	21	23	42	40	50	63	85	82	109	370	111	140	119	إ	
Kharas	T	9,091	6	209	5,106	127	197	252	359	393	471	554	838	992	923	3,770	1,014	1,152	1,604	م	خاراس
	M	4,760	3	96	2,732	60	103	143	192	210	253	307	461	520	483	1,929	514	598	817	ذ	
	F	4,331	3	113	2,374	67	94	109	167	183	218	247	377	472	440	1,841	500	554	787	إ	
Umm al Butm	T	82	0	2	49	1	4	1	3	3	6	2	3	13	13	31	10	8	13	م	أم البطم
	M	41	0	0	24	1	2	1	2	1	2	0	2	6	7	17	6	2	9	ذ	
	F	41	0	2	25	0	2	0	1	2	4	2	1	7	6	14	4	6	4	إ	

جدول 2 (تابع): السكان في محافظة الخليل حسب التجمع والجنس وفتة العمر، 2017

Table 2 (Cont.): Population in Hebron Governorate by Locality, Sex and Age Group, 2017

Locality	Sex	المجموع Total	فتة العمر																التجمع		
			غير مبين Not Stated	+ 65	64 - 15	64 - 60	59 - 55	54 - 50	49 - 45	44 - 40	39 - 35	34 - 30	29 - 25	24 - 20	19 - 15	14 - 0	14 - 10	9 - 5		4 - 0	
Hamrush	T	53	0	1	30	2	3	2	2	2	2	4	0	5	8	22	11	6	5	م	خَمْزُوش
	M	24	0	0	12	2	1	1	0	1	1	1	0	1	4	12	8	3	1	ذ	
	F	29	0	1	18	0	2	1	2	1	1	3	0	4	4	10	3	3	4	إ	
Nuba	T	5,601	0	126	3,247	73	141	198	206	234	264	366	540	670	555	2,228	615	704	909	م	نُوبَا
	M	2,868	0	48	1,701	41	66	122	102	115	142	196	299	345	273	1,119	295	365	459	ذ	
	F	2,733	0	78	1,546	32	75	76	104	119	122	170	241	325	282	1,109	320	339	450	إ	
Kuziba	T	1,376	0	38	732	13	23	39	53	67	66	77	113	127	154	606	186	200	220	م	كُوزَابِيَا
	M	686	0	20	372	7	11	20	29	32	32	38	61	67	75	294	100	87	107	ذ	
	F	690	0	18	360	6	12	19	24	35	34	39	52	60	79	312	86	113	113	إ	
Beit Ula	T	14,460	0	299	7,842	212	265	426	481	581	657	856	1,347	1,528	1,489	6,319	1,737	2,039	2,543	م	بَيْت أُولَا
	M	7,376	0	141	4,035	105	138	224	240	285	357	461	692	803	730	3,200	875	1,032	1,293	ذ	
	F	7,084	0	158	3,807	107	127	202	241	296	300	395	655	725	759	3,119	862	1,007	1,250	إ	
Sa'ir	T	20,612	5	568	11,556	299	439	588	794	887	1,120	1,292	1,710	2,086	2,341	8,483	2,434	2,693	3,356	م	سَاعِيْر
	M	10,546	2	270	5,958	141	213	308	422	442	556	676	905	1,078	1,217	4,316	1,223	1,352	1,741	ذ	
	F	10,066	3	298	5,598	158	226	280	372	445	564	616	805	1,008	1,124	4,167	1,211	1,341	1,615	إ	
Halhul	T	26,888	0	1,094	15,807	540	816	976	1,265	1,322	1,505	1,688	2,274	2,639	2,782	9,987	3,070	3,330	3,587	م	حَلْحُول
	M	13,592	0	533	7,997	270	452	512	639	674	724	837	1,159	1,344	1,386	5,062	1,558	1,706	1,798	ذ	
	F	13,296	0	561	7,810	270	364	464	626	648	781	851	1,115	1,295	1,396	4,925	1,512	1,624	1,789	إ	
Ash Shuyukh	T	11,988	0	285	6,800	168	259	343	473	519	636	759	1,062	1,266	1,315	4,903	1,467	1,572	1,864	م	الشُّيُوكْ
	M	6,161	0	133	3,529	85	136	175	245	272	315	410	590	610	691	2,499	742	771	986	ذ	
	F	5,827	0	152	3,271	83	123	168	228	247	321	349	472	656	624	2,404	725	801	878	إ	
Tarqumiya	T	19,209	4	436	11,110	287	450	565	732	826	964	1,259	1,911	2,156	1,960	7,659	2,085	2,411	3,163	م	تَرْقُومِيَا
	M	9,783	3	203	5,689	156	228	292	369	417	500	645	992	1,118	972	3,888	1,057	1,220	1,611	ذ	
	F	9,426	1	233	5,421	131	222	273	363	409	464	614	919	1,038	988	3,771	1,028	1,191	1,552	إ	
Beit Kahil	T	8,833	0	140	4,834	88	162	257	286	339	447	546	728	947	1,034	3,859	1,166	1,236	1,457	م	بَيْت كَاهِل
	M	4,605	0	67	2,483	44	73	134	142	171	239	275	386	498	521	2,055	611	634	810	ذ	
	F	4,228	0	73	2,351	44	89	123	144	168	208	271	342	449	513	1,804	555	602	647	إ	
Beit E'inun	T	1,918	0	59	1,048	18	34	57	74	92	93	124	161	181	214	811	253	263	295	م	بَيْت عَيْنُون
	M	990	0	32	544	9	20	27	39	45	46	71	82	99	106	414	136	140	138	ذ	
	F	928	0	27	504	9	14	30	35	47	47	53	79	82	108	397	117	123	157	إ	

جدول 2 (تابع): السكان في محافظة الخليل حسب التجمع والجنس وفتة العمر، 2017

Table 2 (Cont.): Population in Hebron Governorate by Locality, Sex and Age Group, 2017

Locality	Sex	المجموع Total	Age Group																التجمع		
			غير مبين Not Stated	+ 65	64 - 15	64 - 60	59 - 55	54 - 50	49 - 45	44 - 40	39 - 35	34 - 30	29 - 25	24 - 20	19 - 15	14 - 0	14 - 10	9 - 5		4 - 0	
Qla'a Zeta	T	1,080	16	33	566	12	19	36	45	54	60	61	83	92	104	465	139	170	156	م	قلاخ زيتا
	M	544	8	16	293	5	11	18	24	28	29	28	41	51	58	227	65	82	80	ذ	
	F	536	8	17	273	7	8	18	21	26	31	33	42	41	46	238	74	88	76	إ	
Idhna	T	25,871	17	618	14,111	373	523	670	902	1,153	1,536	1,770	2,338	2,405	2,441	11,125	2,923	3,779	4,423	م	إدنا
	M	13,215	9	308	7,228	179	253	338	456	657	817	909	1,171	1,218	1,230	5,670	1,511	1,915	2,244	ذ	
	F	12,656	8	310	6,883	194	270	332	446	496	719	861	1,167	1,187	1,211	5,455	1,412	1,864	2,179	إ	
Wadi ar Rim	T	223	0	8	122	0	3	2	13	11	5	14	19	30	25	93	26	27	40	م	وادي الريم
	M	103	0	4	58	0	2	0	9	3	2	5	12	15	10	41	11	12	18	ذ	
	F	120	0	4	64	0	1	2	4	8	3	9	7	15	15	52	15	15	22	إ	
Suba	T	138	0	8	71	2	2	7	4	7	10	8	9	12	10	59	17	21	21	م	سوبا
	M	70	0	4	33	1	0	3	2	3	5	3	5	5	6	33	12	9	12	ذ	
	F	68	0	4	38	1	2	4	2	4	5	5	4	7	4	26	5	12	9	إ	
Qinan an Namir	T	158	0	4	88	0	0	7	11	6	3	5	10	20	26	66	16	27	23	م	قنان النمر
	M	84	0	1	47	0	0	3	6	3	2	2	6	12	13	36	7	17	12	ذ	
	F	74	0	3	41	0	0	4	5	3	1	3	4	8	13	30	9	10	11	إ	
Taffuh	T	15,716	21	233	8,521	150	272	398	517	648	798	968	1,372	1,654	1,744	6,941	1,905	2,257	2,779	م	تفوح
	M	8,059	10	118	4,405	79	134	203	267	326	434	496	715	850	901	3,526	962	1,127	1,437	ذ	
	F	7,657	11	115	4,116	71	138	195	250	322	364	472	657	804	843	3,415	943	1,130	1,342	إ	
Beit Maqdam	T	1,103	0	28	610	16	20	23	44	56	74	66	111	105	95	465	125	160	180	م	بيت مقدم
	M	570	0	15	307	5	11	11	25	31	37	31	54	52	50	248	70	92	86	ذ	
	F	533	0	13	303	11	9	12	19	25	37	35	57	53	45	217	55	68	94	إ	
El Kaum	T	1,456	1	37	911	17	39	52	73	64	67	93	162	181	163	507	146	166	195	م	الكوم
	M	720	1	15	461	7	23	23	40	28	37	49	82	93	79	243	65	85	93	ذ	
	F	736	0	22	450	10	16	29	33	36	30	44	80	88	84	264	81	81	102	إ	
Al Bouaierah (Al Baqa'a)	T	1,382	0	46	709	24	27	51	39	47	69	78	112	125	137	627	176	221	230	م	البويرة (البقعة)
	M	703	0	24	357	13	15	23	19	20	38	45	51	66	67	322	91	115	116	ذ	
	F	679	0	22	352	11	12	28	20	27	31	33	61	59	70	305	85	106	114	إ	
Hebron (Al Khalil)	T	199,550	77	5,517	111,123	3,092	4,673	6,519	7,776	9,197	10,711	12,601	16,086	19,108	21,360	82,833	25,113	27,901	29,819	م	الخليل
	M	102,786	41	2,753	57,446	1,644	2,501	3,453	4,063	4,669	5,505	6,448	8,302	9,973	10,888	42,546	12,918	14,348	15,280	ذ	
	F	96,764	36	2,764	53,677	1,448	2,172	3,066	3,713	4,528	5,206	6,153	7,784	9,135	10,472	40,287	12,195	13,553	14,539	إ	

جدول 2 (تابع): السكان في محافظة الخليل حسب التجمع والجنس وفئة العمر، 2017

Table 2 (Cont.): Population in Hebron Governorate by Locality, Sex and Age Group, 2017

Locality	Sex	المجموع Total	فئة العمر																التجمع		
			غير مبين Not Stated	+ 65	64 - 15	64 - 60	59 - 55	54 - 50	49 - 45	44 - 40	39 - 35	34 - 30	29 - 25	24 - 20	19 - 15	14 - 0	14 - 10	9 - 5		4 - 0	
Al Bouaierah (Aqabat Injeleh)	T	1,524	0	17	825	15	25	39	60	60	72	93	119	146	196	682	222	224	236	م	البويرة (عقبة انجيلة)
	M	798	0	7	434	8	14	23	30	29	39	44	70	70	107	357	121	109	127	ذ	
	F	726	0	10	391	7	11	16	30	31	33	49	49	76	89	325	101	115	109	إ	
Khallet Edar	T	2,968	41	39	1,611	40	54	78	100	142	138	172	228	315	344	1,277	373	419	485	م	خلّة الدار
	M	1,532	20	22	824	19	29	43	52	70	71	90	123	159	168	666	200	222	244	ذ	
	F	1,436	21	17	787	21	25	35	48	72	67	82	105	156	176	611	173	197	241	إ	
Humsa	T	64	0	1	31	2	1	1	0	1	5	5	6	6	4	32	4	11	17	م	خمضة
	M	31	0	1	13	0	1	0	0	1	4	2	2	2	1	17	2	7	8	ذ	
	F	33	0	0	18	2	0	1	0	0	1	3	4	4	3	15	2	4	9	إ	
Al Muwarraq	T	835	0	19	452	11	15	17	27	39	47	51	71	92	82	364	120	119	125	م	المورق
	M	411	0	10	219	2	10	9	13	19	25	21	35	52	33	182	63	55	64	ذ	
	F	424	0	9	233	9	5	8	14	20	22	30	36	40	49	182	57	64	61	إ	
Tarusa	T	138	0	2	73	2	3	0	3	5	9	10	11	15	15	63	17	20	26	م	طاروسة
	M	66	0	2	35	1	1	0	2	0	5	6	5	8	7	29	8	5	16	ذ	
	F	72	0	0	38	1	2	0	1	5	4	4	6	7	8	34	9	15	10	إ	
Deir Samit	T	8,071	0	125	4,324	108	151	187	243	304	396	524	683	823	905	3,622	1,007	1,167	1,448	م	دير ساميت
	M	4,165	0	53	2,224	51	76	91	112	144	196	281	341	466	466	1,888	497	609	782	ذ	
	F	3,906	0	72	2,100	57	75	96	131	160	200	243	342	357	439	1,734	510	558	666	إ	
Bani Na'im	T	24,498	0	588	13,836	365	518	702	936	1,016	1,246	1,544	2,064	2,623	2,822	10,074	3,045	3,272	3,757	م	بني نعيم
	M	12,303	0	246	6,920	177	269	334	465	485	630	776	1,082	1,331	1,371	5,137	1,546	1,652	1,939	ذ	
	F	12,195	0	342	6,916	188	249	368	471	531	616	768	982	1,292	1,451	4,937	1,499	1,620	1,818	إ	
Masafer Bani Na'im (Khallet Al Masafer)	T	564	4	21	287	12	11	12	14	29	20	32	31	59	67	252	63	87	102	م	مساfer بني نعيم (خلّة المسافرين)
	M	292	1	11	142	4	6	3	7	13	12	15	15	29	38	138	31	52	55	ذ	
	F	272	3	10	145	8	5	9	7	16	8	17	16	30	29	114	32	35	47	إ	
Beit A'wwa	T	10,381	0	246	6,054	173	263	311	376	458	534	715	948	1,145	1,131	4,081	1,169	1,366	1,546	م	بيت عوا
	M	5,205	0	117	3,025	79	115	153	186	222	251	383	485	576	575	2,063	595	679	789	ذ	
	F	5,176	0	129	3,029	94	148	158	190	236	283	332	463	569	556	2,018	574	687	757	إ	
Dura	T	39,128	0	1,091	22,897	620	1,012	1,335	1,632	1,816	2,094	2,516	3,511	4,212	4,149	15,140	4,503	4,926	5,711	م	دورا
	M	19,844	0	522	11,633	333	525	695	812	905	1,003	1,265	1,827	2,167	2,101	7,689	2,302	2,469	2,918	ذ	
	F	19,284	0	569	11,264	287	487	640	820	911	1,091	1,251	1,684	2,045	2,048	7,451	2,201	2,457	2,793	إ	

جدول 2 (تابع): السكان في محافظة الخليل حسب التجمع والجنس وفئة العمر، 2017

Table 2 (Cont.): Population in Hebron Governorate by Locality, Sex and Age Group, 2017

Locality	Sex	المجموع Total	فئة العمر																التجمع		
			غير مبين Not Stated	+ 65	64 - 15	64 - 60	59 - 55	54 - 50	49 - 45	44 - 40	39 - 35	34 - 30	29 - 25	24 - 20	19 - 15	14 - 0	14 - 10	9 - 5		4 - 0	
Qalqas	T	1,700	0	10	901	9	28	45	63	64	74	89	136	199	194	789	236	273	280	م	قَلْقَس
	M	849	0	6	462	4	14	24	34	29	38	45	64	111	99	381	112	122	147	ذ	
	F	851	0	4	439	5	14	21	29	35	36	44	72	88	95	408	124	151	133	إ	
Sikka	T	909	0	27	526	14	18	33	40	53	63	39	80	91	95	356	103	120	133	م	سِكَّة
	M	469	0	12	265	8	8	19	17	27	25	19	44	46	52	192	47	68	77	ذ	
	F	440	0	15	261	6	10	14	23	26	38	20	36	45	43	164	56	52	56	إ	
Wadi 'Ubeid	T	971	0	45	571	24	27	26	38	47	64	63	84	99	99	355	109	113	133	م	وادي عُبيد
	M	491	0	29	277	10	10	15	14	19	35	29	45	55	45	185	60	52	73	ذ	
	F	480	0	16	294	14	17	11	24	28	29	34	39	44	54	170	49	61	60	إ	
Birin	T	149	0	9	80	10	3	2	2	5	10	10	19	8	11	60	13	22	25	م	بِيرِين
	M	76	0	6	39	4	1	1	0	2	6	4	9	5	7	31	8	11	12	ذ	
	F	73	0	3	41	6	2	1	2	3	4	6	10	3	4	29	5	11	13	إ	
Al'en	T	156	0	8	76	2	9	6	3	11	7	6	3	14	15	72	23	24	25	م	العِين
	M	79	0	4	36	1	5	3	1	5	3	2	1	8	7	39	14	14	11	ذ	
	F	77	0	4	40	1	4	3	2	6	4	4	2	6	8	33	9	10	14	إ	
Tawas	T	203	0	5	125	3	8	8	11	8	7	15	18	27	20	73	16	16	41	م	طَوَّاس
	M	108	0	3	62	2	5	3	4	6	4	9	8	13	8	43	8	9	26	ذ	
	F	95	0	2	63	1	3	5	7	2	3	6	10	14	12	30	8	7	15	إ	
Khursa	T	3,463	0	115	1,966	44	69	107	116	163	218	231	319	378	321	1,382	356	426	600	م	خُرْسَا
	M	1,747	0	53	1,004	18	29	58	56	78	105	124	165	198	173	690	176	218	296	ذ	
	F	1,716	0	62	962	26	40	49	60	85	113	107	154	180	148	692	180	208	304	إ	
Tarrama	T	639	0	18	365	6	20	29	27	28	20	42	49	75	69	256	80	87	89	م	طَرَّامَة
	M	322	0	7	182	4	9	15	13	13	9	23	24	38	34	133	37	49	47	ذ	
	F	317	0	11	183	2	11	14	14	15	11	19	25	37	35	123	43	38	42	إ	
Al Fawwar Camp	T	7,601	0	160	4,457	118	182	269	344	343	386	423	689	795	908	2,984	997	952	1,035	م	مُخَيَّم الفَوَّار
	M	3,918	0	68	2,329	55	99	143	180	164	205	215	372	428	468	1,521	501	475	545	ذ	
	F	3,683	0	92	2,128	63	83	126	164	179	181	208	317	367	440	1,463	496	477	490	إ	
Al Majd	T	2,265	0	82	1,301	48	57	72	98	114	130	136	173	236	237	882	237	314	331	م	المَجْد
	M	1,141	0	33	655	22	29	38	59	49	56	67	94	111	130	453	126	153	174	ذ	
	F	1,124	0	49	646	26	28	34	39	65	74	69	79	125	107	429	111	161	157	إ	

جدول 2 (تابع): السكان في محافظة الخليل حسب التجمع والجنس وفئة العمر، 2017

Table 2 (Cont.): Population in Hebron Governorate by Locality, Sex and Age Group, 2017

Locality	Sex	المجموع Total	فئة العمر																التجمع		
			غير مبين Not Stated	+ 65	64 - 15	64 - 60	59 - 55	54 - 50	49 - 45	44 - 40	39 - 35	34 - 30	29 - 25	24 - 20	19 - 15	14 - 0	14 - 10	9 - 5		4 - 0	
Marah al Baqqar	T	297	0	12	147	2	7	2	12	18	24	15	21	21	25	138	37	49	52	م	مراح البقار
	M	147	0	5	72	1	2	1	6	11	13	6	8	14	10	70	13	27	30	ذ	
	F	150	0	7	75	1	5	1	6	7	11	9	13	7	15	68	24	22	22	إ	
Hadab al Fawwar	T	2,342	0	81	1,297	36	34	56	95	115	145	142	183	248	243	964	279	310	375	م	حدب الفوار
	M	1,192	0	40	656	15	14	31	54	54	78	67	90	136	117	496	126	165	205	ذ	
	F	1,150	0	41	641	21	20	25	41	61	67	75	93	112	126	468	153	145	170	إ	
Deir al A'sal at Tahta	T	613	0	37	331	12	12	25	27	33	37	41	39	50	55	245	76	83	86	م	دير العسل التختا
	M	277	0	18	149	7	4	10	11	19	16	12	19	21	30	110	37	38	35	ذ	
	F	336	0	19	182	5	8	15	16	14	21	29	20	29	25	135	39	45	51	إ	
Wadi ash Shajina	T	758	0	22	435	8	19	30	35	26	33	42	83	74	85	301	93	93	115	م	وادي الشاجنة
	M	386	0	10	231	4	13	13	15	11	19	22	48	39	47	145	49	47	49	ذ	
	F	372	0	12	204	4	6	17	20	15	14	20	35	35	38	156	44	46	66	إ	
As Sura	T	3,920	0	95	2,104	49	71	91	131	188	202	251	322	402	397	1,721	474	563	684	م	الضرة
	M	1,939	0	40	1,050	20	36	39	72	79	103	121	175	208	197	849	220	262	367	ذ	
	F	1,981	0	55	1,054	29	35	52	59	109	99	130	147	194	200	872	254	301	317	إ	
Deir Razih	T	292	5	11	156	6	4	9	13	17	20	16	17	20	34	120	43	42	35	م	دير زراح
	M	154	3	6	72	4	1	4	8	8	10	2	9	9	17	73	26	27	20	ذ	
	F	138	2	5	84	2	3	5	5	9	10	14	8	11	17	47	17	15	15	إ	
Ar Rihya	T	5,724	0	116	2,981	63	99	128	163	231	278	308	445	584	682	2,627	825	829	973	م	الريحية
	M	2,927	0	56	1,541	23	50	66	76	123	153	150	243	312	345	1,330	443	394	493	ذ	
	F	2,797	0	60	1,440	40	49	62	87	108	125	158	202	272	337	1,297	382	435	480	إ	
Zif	T	1,055	0	27	552	19	21	18	28	33	55	82	92	110	94	476	128	156	192	م	زيف
	M	532	0	14	280	7	10	7	15	15	33	38	50	54	51	238	64	88	86	ذ	
	F	523	0	13	272	12	11	11	13	18	22	44	42	56	43	238	64	68	106	إ	
Deir al A'sal al Fauqa	T	1,849	0	60	1,038	18	44	55	58	74	96	108	164	227	194	751	209	222	320	م	دير العسل الفوقا
	M	924	0	29	530	8	23	25	29	34	42	61	84	122	102	365	101	100	164	ذ	
	F	925	0	31	508	10	21	30	29	40	54	47	80	105	92	386	108	122	156	إ	
Imreish	T	2,196	0	67	1,249	26	55	71	76	113	120	158	197	212	221	880	281	289	310	م	إبريش
	M	1,094	0	28	614	14	28	38	35	56	61	72	99	96	115	452	153	144	155	ذ	
	F	1,102	0	39	635	12	27	33	41	57	59	86	98	116	106	428	128	145	155	إ	

جدول 2 (تابع): السكان في محافظة الخليل حسب التجمع والجنس وفئة العمر، 2017

Table 2 (Cont.): Population in Hebron Governorate by Locality, Sex and Age Group, 2017

Locality	Sex	المجموع Total	فئة العمر																التجمع		
			غير مبين Not Stated	+ 65	64 - 15	64 - 60	59 - 55	54 - 50	49 - 45	44 - 40	39 - 35	34 - 30	29 - 25	24 - 20	19 - 15	14 - 0	14 - 10	9 - 5		4 - 0	
Iskeik	T	211	0	2	135	2	8	9	9	5	5	19	22	34	22	74	18	25	31	م	إسكيك
	M	108	0	1	68	1	3	6	6	2	3	10	11	19	7	39	11	12	16	ذ	
	F	103	0	1	67	1	5	3	3	3	2	9	11	15	15	35	7	13	15	إ	
Al Buweib	T	730	0	26	354	7	4	17	23	29	40	43	53	56	82	350	103	117	130	م	البيويب
	M	350	0	14	164	2	2	5	12	16	17	23	23	20	44	172	52	56	64	ذ	
	F	380	0	12	190	5	2	12	11	13	23	20	30	36	38	178	51	61	66	إ	
Toba	T	76	0	4	47	0	1	2	3	0	3	4	13	12	9	25	5	10	10	م	طوبا
	M	37	0	2	24	0	0	1	2	0	2	3	7	5	4	11	1	7	3	ذ	
	F	39	0	2	23	0	1	1	1	0	1	1	6	7	5	14	4	3	7	إ	
Beit ar Rush at Tahta	T	426	0	9	266	5	12	15	24	20	18	23	39	59	51	151	47	45	59	م	بيت الرش التختا
	M	210	0	3	137	3	8	9	10	8	9	12	23	29	26	70	23	20	27	ذ	
	F	216	0	6	129	2	4	6	14	12	9	11	16	30	25	81	24	25	32	إ	
Beit Mirsim	T	415	0	16	224	4	8	16	24	18	21	14	26	41	52	175	69	62	44	م	بيت مرسيم
	M	221	0	5	116	2	4	9	10	9	8	7	11	29	27	100	39	40	21	ذ	
	F	194	0	11	108	2	4	7	14	9	13	7	15	12	25	75	30	22	23	إ	
Beit ar Rush al Fauqa	T	1,378	0	26	730	26	22	41	37	52	71	86	120	145	130	622	165	192	265	م	بيت الرش الفوقا
	M	702	0	11	384	10	13	17	20	29	36	44	59	88	68	307	83	92	132	ذ	
	F	676	0	15	346	16	9	24	17	23	35	42	61	57	62	315	82	100	133	إ	
Karma	T	1,772	0	56	989	23	40	58	76	76	96	99	123	188	210	727	213	258	256	م	كرمة
	M	914	0	27	518	10	25	29	40	34	41	49	71	101	118	369	113	124	132	ذ	
	F	858	0	29	471	13	15	29	36	42	55	50	52	87	92	358	100	134	124	إ	
Beit A'mra	T	3,588	55	55	1,882	35	55	80	104	120	161	235	311	399	382	1,596	405	500	691	م	بيت عمرة
	M	1,863	24	21	984	20	25	40	51	58	87	121	171	208	203	834	220	250	364	ذ	
	F	1,725	31	34	898	15	30	40	53	62	74	114	140	191	179	762	185	250	327	إ	
Al Ka'abneh -Om Adaraj (Alzoyedeen)	T	1,456	6	17	655	8	19	25	37	45	51	71	92	148	159	778	211	253	314	م	الكعابنه - أم الدراج (الزويدين)
	M	727	3	8	317	4	7	10	17	24	18	38	44	73	82	399	114	126	159	ذ	
	F	729	3	9	338	4	12	15	20	21	33	33	48	75	77	379	97	127	155	إ	
Wadi al Kilab	T	49	0	1	22	0	0	0	2	4	0	6	0	4	6	26	9	8	9	م	وادي الكلاب
	M	23	0	0	9	0	0	0	2	1	0	3	0	1	2	14	4	5	5	ذ	
	F	26	0	1	13	0	0	0	0	3	0	3	0	3	4	12	5	3	4	إ	

جدول 2 (تابع): السكان في محافظة الخليل حسب التجمع والجنس وفئة العمر، 2017

Table 2 (Cont.): Population in Hebron Governorate by Locality, Sex and Age Group, 2017

Locality	Sex	المجموع Total	فئة العمر																التجمع		
			Age Group																		
			غير مبين Not Stated	+ 65	64 - 15	64 - 60	59 - 55	54 - 50	49 - 45	44 - 40	39 - 35	34 - 30	29 - 25	24 - 20	19 - 15	14 - 0	14 - 10	9 - 5		4 - 0	
Umm Ashoqhan	T	602	0	10	295	3	6	10	21	29	24	32	61	56	53	297	78	94	125	م	أم الشقحان
	M	312	0	6	148	2	3	5	13	13	13	17	28	28	26	158	42	56	60	ذ	
	F	290	0	4	147	1	3	5	8	16	11	15	33	28	27	139	36	38	65	إ	
Khallet al Maiyya	T	2,138	0	36	1,129	13	22	50	74	78	94	124	186	243	245	973	271	301	401	م	خلة المية
	M	1,069	0	20	572	8	9	25	36	39	45	60	96	119	135	477	121	154	202	ذ	
	F	1,069	0	16	557	5	13	25	38	39	49	64	90	124	110	496	150	147	199	إ	
Umm Al Amad (Sahel Wadi Elma)	T	398	0	4	205	3	6	3	12	22	33	24	24	31	47	189	46	69	74	م	أم المعد
	M	224	0	2	110	1	3	2	10	10	17	13	10	18	26	112	29	36	47	ذ	(سهل واد الماء)
	F	174	0	2	95	2	3	1	2	12	16	11	14	13	21	77	17	33	27	إ	
Yatta	T	63,175	51	1,257	34,278	735	1,115	1,593	2,110	2,585	3,138	3,960	5,433	6,664	6,945	27,589	7,755	8,762	11,072	م	يظا
	M	31,948	24	567	17,207	358	550	795	1,011	1,268	1,543	2,029	2,716	3,387	3,550	14,150	3,949	4,470	5,731	ذ	
	F	31,227	27	690	17,071	377	565	798	1,099	1,317	1,595	1,931	2,717	3,277	3,395	13,439	3,806	4,292	5,341	إ	
Ar Rifa'iyya and Ad Deirat	T	1,305	0	20	601	18	7	15	31	49	62	66	89	133	131	684	171	222	291	م	الرفاعية والديرات
	M	630	0	11	280	8	3	5	14	26	26	35	36	66	61	339	84	108	147	ذ	
	F	675	0	9	321	10	4	10	17	23	36	31	53	67	70	345	87	114	144	إ	
Khashem Adaraj (Al-Hathaleen)	T	984	0	21	451	14	9	23	28	43	45	64	58	68	99	512	133	194	185	م	خشم الدرج (الهذالين)
	M	481	0	8	227	4	4	10	11	20	22	30	29	40	57	246	68	89	89	ذ	
	F	503	0	13	224	10	5	13	17	23	23	34	29	28	42	266	65	105	96	إ	
Khashem al Karem	T	150	0	3	69	0	2	4	6	5	7	9	7	14	15	78	22	22	34	م	خشم الكرم
	M	76	0	2	36	0	1	2	3	2	4	4	5	5	10	38	11	11	16	ذ	
	F	74	0	1	33	0	1	2	3	3	3	5	2	9	5	40	11	11	18	إ	
Kurza	T	938	0	24	549	19	25	29	40	39	51	68	91	95	92	365	109	111	145	م	كوزة
	M	472	0	11	269	10	12	14	21	18	22	36	45	40	51	192	60	56	76	ذ	
	F	466	0	13	280	9	13	15	19	21	29	32	46	55	41	173	49	55	69	إ	
Rabud	T	2,801	0	84	1,612	49	54	72	107	163	157	187	216	261	346	1,105	326	387	392	م	رابود
	M	1,442	0	41	796	17	28	36	54	83	76	82	118	136	166	605	180	213	212	ذ	
	F	1,359	0	43	816	32	26	36	53	80	81	105	98	125	180	500	146	174	180	إ	
Umm Lasafa and Abu Shabban	T	1,639	6	29	840	12	18	26	45	57	72	119	141	158	192	764	200	261	303	م	أم لصفأ وابو شبان
	M	819	3	15	415	6	4	17	24	23	36	57	64	80	104	386	107	130	149	ذ	
	F	820	3	14	425	6	14	9	21	34	36	62	77	78	88	378	93	131	154	إ	

جدول 2 (تابع): السكان في محافظة الخليل حسب التجمع والجنس وفئة العمر، 2017

Table 2 (Cont.): Population in Hebron Governorate by Locality, Sex and Age Group, 2017

Locality	Sex	المجموع Total	فئة العمر																التجمع		
			غير مبين Not Stated	+ 65	64 - 15	64 - 60	59 - 55	54 - 50	49 - 45	44 - 40	39 - 35	34 - 30	29 - 25	24 - 20	19 - 15	14 - 0	14 - 10	9 - 5		4 - 0	
Al Burj and Al Bira	T	3,188	0	99	1,816	47	71	102	101	155	186	186	301	360	307	1,273	346	408	519	م	البرج والبيرة
	M	1,645	0	44	948	16	39	57	53	71	87	98	160	188	179	653	165	207	281	ذ	
	F	1,543	0	55	868	31	32	45	48	84	99	88	141	172	128	620	181	201	238	إ	
Umm al Khair	T	682	0	14	370	7	16	17	22	25	29	41	50	74	89	298	80	104	114	م	أم الخير
	M	355	0	5	190	4	6	8	11	10	17	21	27	39	47	160	37	56	67	ذ	
	F	327	0	9	180	3	10	9	11	15	12	20	23	35	42	138	43	48	47	إ	
Sadit athaleh	T	45	0	0	26	0	1	1	4	1	2	1	1	7	8	19	6	7	6	م	سدة الثغلة
	M	29	0	0	15	0	1	1	1	0	1	1	0	4	6	14	5	5	4	ذ	
	F	16	0	0	11	0	0	0	3	1	1	0	1	3	2	5	1	2	2	إ	
Al Karmil	T	9,688	0	150	4,914	75	131	180	278	401	481	663	751	915	1,039	4,624	1,226	1,512	1,886	م	الكزيميل
	M	4,964	0	73	2,481	32	69	85	145	195	238	346	354	483	534	2,410	617	818	975	ذ	
	F	4,724	0	77	2,433	43	62	95	133	206	243	317	397	432	505	2,214	609	694	911	إ	
Majd AlBa'	T	122	8	2	62	3	0	2	4	5	4	9	8	16	11	50	19	13	18	م	مجد الباع
	M	63	4	1	31	2	0	0	3	1	3	6	1	11	4	27	9	8	10	ذ	
	F	59	4	1	31	1	0	2	1	4	1	3	7	5	7	23	10	5	8	إ	
Qinan Jaber	T	347	0	8	173	1	5	5	8	14	19	29	33	31	28	166	51	54	61	م	قنان جابر
	M	179	0	4	85	0	3	1	6	6	14	11	15	17	12	90	22	37	31	ذ	
	F	168	0	4	88	1	2	4	2	8	5	18	18	14	16	76	29	17	30	إ	
Somara	T	243	0	5	131	0	3	11	9	13	9	11	22	17	36	107	25	43	39	م	سومرة
	M	119	0	2	68	0	2	8	3	7	3	6	11	8	20	49	12	22	15	ذ	
	F	124	0	3	63	0	1	3	6	6	6	5	11	9	16	58	13	21	24	إ	
Adh Dhahiriya	T	35,734	31	964	20,240	557	841	1,002	1,354	1,717	1,948	2,278	3,108	3,633	3,802	14,499	4,247	4,721	5,531	م	الظاهريّة
	M	18,262	16	429	10,321	265	407	495	717	859	1,002	1,134	1,656	1,892	1,894	7,496	2,155	2,503	2,838	ذ	
	F	17,472	15	535	9,919	292	434	507	637	858	946	1,144	1,452	1,741	1,908	7,003	2,092	2,218	2,693	إ	
Iqtet	T	8	0	0	6	0	0	1	0	1	0	0	0	3	1	2	2	0	0	م	إقطيط
	M	4	0	0	4	0	0	1	0	0	0	0	0	2	1	0	0	0	0	ذ	
	F	4	0	0	2	0	0	0	0	1	0	0	0	1	0	2	2	0	0	إ	
Kafr Jul	T	19	0	0	15	1	4	1	1	1	0	0	2	3	2	4	2	0	2	م	كفر جول
	M	10	0	0	8	1	2	1	0	0	0	0	1	2	1	2	1	0	1	ذ	
	F	9	0	0	7	0	2	0	1	1	0	0	1	1	1	2	1	0	1	إ	

جدول 2 (تابع): السكان في محافظة الخليل حسب التجمع والجنس وفئة العمر، 2017

Table 2 (Cont.): Population in Hebron Governorate by Locality, Sex and Age Group, 2017

Locality	Sex	المجموع Total	فئة العمر																التجمع		
			غير مبين Not Stated	+ 65	64 - 15	64 - 60	59 - 55	54 - 50	49 - 45	44 - 40	39 - 35	34 - 30	29 - 25	24 - 20	19 - 15	14 - 0	14 - 10	9 - 5		4 - 0	
At Tuwani	T	193	0	4	91	2	2	4	6	9	5	13	14	18	18	98	28	35	35	م	التواني
	M	90	0	0	47	1	1	2	4	3	2	6	5	12	11	43	15	15	13	ذ	
	F	103	0	4	44	1	1	2	2	6	3	7	9	6	7	55	13	20	22	إ	
Sosya	T	198	0	3	101	3	5	3	7	6	14	13	11	15	24	94	32	25	37	م	سوسيا
	M	101	0	2	49	1	3	1	2	4	9	3	5	9	12	50	19	13	18	ذ	
	F	97	0	1	52	2	2	2	5	2	5	10	6	6	12	44	13	12	19	إ	
An Najada	T	447	0	6	224	3	6	10	17	17	23	19	25	48	56	217	67	71	79	م	النجادة
	M	229	0	3	117	1	5	7	10	7	10	10	15	24	28	109	37	35	37	ذ	
	F	218	0	3	107	2	1	3	7	10	13	9	10	24	28	108	30	36	42	إ	
Khirbet Deir Shams	T	80	0	2	48	1	3	4	5	1	4	4	5	9	12	30	11	3	16	م	خربة دير شمس
	M	40	0	1	24	0	3	2	2	0	0	2	1	5	9	15	4	3	8	ذ	
	F	40	0	1	24	1	0	2	3	1	4	2	4	4	3	15	7	0	8	إ	
Ar Rakeez	T	15	0	0	7	0	0	1	2	0	1	2	1	0	0	8	2	5	1	م	الركيز
	M	9	0	0	3	0	0	1	0	0	1	1	0	0	0	6	1	4	1	ذ	
	F	6	0	0	4	0	0	0	2	0	0	1	1	0	0	2	1	1	0	إ	
Almeqara	T	73	0	2	46	0	2	4	4	2	1	0	4	18	11	25	11	5	9	م	المقرة
	M	34	0	1	20	0	1	3	1	1	0	0	2	7	5	13	5	3	5	ذ	
	F	39	0	1	26	0	1	1	3	1	1	0	2	11	6	12	6	2	4	إ	
Khirbet Shuweika	T	281	0	4	137	3	4	8	9	12	15	18	13	19	36	140	45	50	45	م	خربة شويكة
	M	150	0	3	68	1	2	4	5	4	9	8	7	9	19	79	23	29	27	ذ	
	F	131	0	1	69	2	2	4	4	8	6	10	6	10	17	61	22	21	18	إ	
A'nab al Kabir	T	461	0	12	254	7	10	8	9	23	33	36	36	42	50	195	59	64	72	م	عناب الكبير
	M	227	0	6	125	3	3	4	5	12	17	19	16	25	21	96	31	31	34	ذ	
	F	234	0	6	129	4	7	4	4	11	16	17	20	17	29	99	28	33	38	إ	
Khirbet Asafi (Al Fauqa and Al Tahta)	T	73	0	5	39	2	2	1	1	1	4	5	3	10	10	29	8	9	12	م	خربة اصفي (الفوقا والتحتا)
	M	39	0	2	20	2	1	0	0	1	2	2	1	6	5	17	8	3	6	ذ	
	F	34	0	3	19	0	1	1	1	0	2	3	2	4	5	12	0	6	6	إ	
Al Maq'ora	T	45	0	2	25	1	1	2	2	0	1	2	6	6	4	18	4	8	6	م	المقورة
	M	23	0	1	12	1	1	1	0	0	1	2	1	3	2	10	1	6	3	ذ	
	F	22	0	1	13	0	0	1	2	0	0	0	5	3	2	8	3	2	3	إ	
Shi'b al Batim	T	176	0	8	82	3	7	4	3	6	9	12	8	14	16	86	29	25	32	م	شعب البطم
	M	98	0	6	41	1	3	2	2	2	2	8	5	8	8	51	19	15	17	ذ	
	F	78	0	2	41	2	4	2	1	4	7	4	3	6	8	35	10	10	15	إ	
Qawawis	T	31	0	4	20	3	1	1	2	1	1	0	4	6	1	7	2	1	4	م	قواويس
	M	11	0	2	8	1	0	1	1	0	0	0	2	3	0	1	0	0	1	ذ	
	F	20	0	2	12	2	1	0	1	1	1	0	2	3	1	6	2	1	3	إ	

جدول 2 (تابع): السكان في محافظة الخليل حسب التجمع والجنس وفتة العمر، 2017

Table 2 (Cont.): Population in Hebron Governorate by Locality, Sex and Age Group, 2017

Locality	Sex	المجموع Total	فتة العمر																التجمع		
			غير مبين Not Stated	+ 65	64 - 15	64 - 60	59 - 55	54 - 50	49 - 45	44 - 40	39 - 35	34 - 30	29 - 25	24 - 20	19 - 15	14 - 0	14 - 10	9 - 5		4 - 0	
As Samu'	T	25,873	0	683	14,496	376	473	713	981	1,143	1,410	1,640	2,131	2,806	2,823	10,694	3,147	3,570	3,977	م	السنفوح
	M	13,120	0	293	7,307	172	212	362	487	603	694	809	1,096	1,479	1,393	5,520	1,638	1,802	2,080	ذ	
	F	12,753	0	390	7,189	204	261	351	494	540	716	831	1,035	1,327	1,430	5,174	1,509	1,768	1,897	إ	
Khirbet Alrthem	T	16	0	1	5	0	0	0	0	1	0	0	2	0	2	10	2	3	5	م	خربة الرظيم
	M	5	0	1	2	0	0	0	0	0	0	0	1	0	1	2	0	1	1	ذ	
	F	11	0	0	3	0	0	0	0	1	0	0	1	0	1	8	2	2	4	إ	
Edqeqa (Khirbet Tawil ash Shih)	T	299	0	5	138	0	8	5	10	9	9	14	18	29	36	156	35	54	67	م	إدقيقة (خربة طويل الشيح)
	M	152	0	3	73	0	3	3	5	3	6	9	8	13	23	76	19	24	33	ذ	
	F	147	0	2	65	0	5	2	5	6	3	5	10	16	13	80	16	30	34	إ	
Ar Ramadin	T	4,128	0	85	2,376	59	75	106	132	191	228	289	349	453	494	1,667	501	554	612	م	الرماضين
	M	2,054	0	37	1,163	25	38	52	58	114	117	133	165	214	247	854	253	282	319	ذ	
	F	2,074	0	48	1,213	34	37	54	74	77	111	156	184	239	247	813	248	272	293	إ	
Maghayir al 'Abeed	T	16	0	0	8	1	0	1	0	0	0	1	2	0	3	8	2	4	2	م	مغائر العبيد
	M	10	0	0	4	1	0	0	0	0	0	0	1	0	2	6	2	3	1	ذ	
	F	6	0	0	4	0	0	1	0	0	0	1	1	0	1	2	0	1	1	إ	
Khirbet al Fakheit	T	310	0	7	178	8	11	8	12	16	4	22	14	51	32	125	34	41	50	م	خربة الفخيت
	M	144	0	5	83	3	5	3	7	6	2	9	6	27	15	56	16	18	22	ذ	
	F	166	0	2	95	5	6	5	5	10	2	13	8	24	17	69	18	23	28	إ	
Khirbet Bir al 'Idd	T	134	0	3	74	1	4	4	6	8	2	6	7	12	24	57	20	16	21	م	خربة بير العبد
	M	69	0	1	36	1	2	2	2	4	1	4	2	6	12	32	11	11	10	ذ	
	F	65	0	2	38	0	2	2	4	4	1	2	5	6	12	25	9	5	11	إ	
Haribat an Nabi	T	41	0	3	27	1	1	2	2	3	3	2	5	4	4	11	1	4	6	م	هريبة النبي
	M	20	0	1	13	1	0	2	0	1	1	1	1	3	3	6	0	3	3	ذ	
	F	21	0	2	14	0	1	0	2	2	2	1	4	1	1	5	1	1	3	إ	
Khirbet Zanuta	T	130	0	4	62	2	2	2	2	4	7	7	14	8	14	64	14	22	28	م	خربة زنونة
	M	66	0	1	33	1	1	2	1	3	3	3	8	6	5	32	9	10	13	ذ	
	F	64	0	3	29	1	1	0	1	1	4	4	6	2	9	32	5	12	15	إ	
Imneizil	T	277	0	8	140	3	8	10	8	7	9	18	19	28	30	129	40	42	47	م	إمنيزيل
	M	138	0	3	70	0	6	4	4	3	5	10	7	14	17	65	18	24	23	ذ	
	F	139	0	5	70	3	2	6	4	4	4	8	12	14	13	64	22	18	24	إ	

جدول 2 (تابع): السكان في محافظة الخليل حسب التجمع والجنس وفتة العمر، 2017

Table 2 (Cont.): Population in Hebron Governorate by Locality, Sex and Age Group, 2017

Locality	Sex	المجموع Total	فتة العمر																التجمع		
			غير مبين Not Stated	+ 65	64 - 15	64 - 60	59 - 55	54 - 50	49 - 45	44 - 40	39 - 35	34 - 30	29 - 25	24 - 20	19 - 15	14 - 0	14 - 10	9 - 5		4 - 0	
Khirbet al Kharaba	T	17	0	0	12	0	0	2	2	0	0	0	0	4	4	5	3	2	0	م	خربة الخرابة
	M	11	0	0	9	0	0	1	1	0	0	0	0	4	3	2	1	1	0	ذ	
	F	6	0	0	3	0	0	1	1	0	0	0	0	0	1	3	2	1	0	إ	
Khirbet Ghuwein al Fauqa	T	55	0	6	30	2	1	1	0	3	5	2	2	7	7	19	7	3	9	م	خربة غوين الفوقا
	M	31	0	3	14	0	1	1	0	1	2	1	1	4	3	14	5	3	6	ذ	
	F	24	0	3	16	2	0	0	0	2	3	1	1	3	4	5	2	0	3	إ	
Khirbet ar Rahwa	T	51	0	3	31	2	2	1	2	2	2	4	6	4	6	17	4	6	7	م	خربة الرفوة
	M	30	0	3	18	0	1	1	0	2	0	4	2	3	5	9	1	4	4	ذ	
	F	21	0	0	13	2	1	0	2	0	2	0	4	1	1	8	3	2	3	إ	
A'rab al Fureijat	T	429	0	16	253	6	7	19	23	22	18	24	34	49	51	160	55	48	57	م	عرب الفريجيات
	M	203	0	8	111	2	6	12	7	9	10	7	17	18	23	84	31	29	24	ذ	
	F	226	0	8	142	4	1	7	16	13	8	17	17	31	28	76	24	19	33	إ	

جدول 3: السكان الفلسطينيون (14 سنة فأكثر) في محافظة الخليل حسب التجمع والجنس والحالة الزوجية، 2017
Table 3: Palestinian Population (14 Years and over) in Hebron Governorate by Locality, Sex and Marital Status, 2017

Locality	المجموع Total		الحالة الزوجية والجنس								التجمع
			Marital Status and Sex		غير مبين Not Stated		أخرى** Others**		متزوج Married		
	إناث Females	ذكور Males	إناث Females	ذكور Males	إناث Females	ذكور Males	إناث Females	ذكور Males	إناث Females	ذكور Males	
Hebron Governorate	210,589	218,921	11	26	10,997	1,350	133,868	128,126	65,713	89,419	محافظة الخليل
Khirbet ad Deir	106	108	0	0	3	0	74	69	29	39	خزبة الديبر
Surif	5,321	5,562	0	0	337	35	3,271	3,198	1,713	2,329	صوريف
Al A'rrub Camp	2,973	3,017	0	0	179	34	1,614	1,570	1,180	1,413	مخيم العروب
Beit Ummar	5,325	5,537	0	0	334	55	3,163	3,085	1,828	2,397	بيت أمر
Jala	132	109	0	0	6	3	60	59	66	47	جالا
Hitta	331	324	0	0	25	0	194	187	112	137	حيتا
Shuyukh al A'rrub	574	608	0	0	30	2	367	359	177	247	شيوخ العروب
Kharas	2,563	2,930	0	0	144	19	1,831	1,767	588	1,144	خاراس
Umm al Butm	27	26	0	0	1	0	17	14	9	12	أم البطم
Hamrush	20	13	0	0	2	0	9	8	9	5	حمروش
Nuba	1,671	1,812	0	0	83	6	1,133	1,081	455	725	نوبا
Kuziba	394	409	0	0	25	3	243	233	126	173	كوزيبا
Beit Ula	4,135	4,358	0	0	200	12	2,764	2,619	1,171	1,727	بيت أولا
Sa'ir	6,112	6,469	0	0	313	40	3,828	3,681	1,971	2,748	سعينر
Halhul	8,665	8,824	0	0	493	78	5,270	5,079	2,902	3,667	حلحول
Ash Shuyukh	3,557	3,771	0	0	174	10	2,328	2,237	1,055	1,524	الشيوخ
Tarqumiya	5,831	6,080	0	0	317	37	3,819	3,718	1,695	2,325	ترقومييا
Beit Kahil	2,533	2,659	0	0	105	10	1,682	1,603	746	1,046	بيت كاحل
Beit E'inun	555	604	0	0	21	3	360	351	174	250	بيت عينون
Qla'a Zeta	304	321	0	0	17	2	191	177	96	142	قلاع زيتا
Idhna	7,416	7,812	0	0	402	45	5,245	5,074	1,769	2,693	إدنا
Wadi ar Rim	72	64	0	0	2	2	46	42	24	20	وادي الريم

جدول 3 (تابع): السكان الفلسطينيون (14 سنة فأكثر) في محافظة الخليل حسب التجمع والجنس والحالة الزوجية، 2017
 Table 3 (Cont.): Palestinian Population (14 Years and over) in Hebron Governorate by Locality, Sex and Marital Status, 2017

Locality	المجموع Total		الحالة الزوجية والجنس								التجمع
			Marital Status and Sex				الحالة الزوجية والجنس				
	إناث Females	ذكور Males	غير مبين Not Stated	أخرى** Others**	متزوج Married	لم يتزوج أبداً* Never Married*	إناث Females	ذكور Males	إناث Females	ذكور Males	
Suba	44	38	0	0	3	2	24	24	17	12	شوبنا
Qinan an Namir	46	51	0	0	2	0	32	29	12	22	قنان النير
Taffuh	4,405	4,702	0	0	143	21	3,019	2,876	1,243	1,805	تفوح
Beit Maqdum	324	332	0	0	12	1	207	192	105	139	بيت مقدوم
El Kaum	479	487	0	0	28	5	282	268	169	214	الكوم
Al Bouaierah (Al Baqa'a)	386	402	0	0	12	4	280	258	94	140	البويرة (البقعة)
Hebron (Al Khalil)	58,667	62,610	11	26	3,168	402	37,855	36,562	17,633	25,620	الخليل
Al Bouaierah (Aqabat Injeleh)	409	464	0	0	14	1	275	260	120	203	البويرة (عقبة انجيله)
Khallet Edar	844	886	0	0	39	5	534	518	271	363	خلية اذار
Humsa	19	14	0	0	1	0	14	13	4	1	حمصه
Al Muwarraq	252	238	0	0	12	3	150	137	90	98	المورق
Tarusa	41	37	0	0	1	0	27	26	13	11	طاروسه
Deir Samit	2,266	2,375	0	0	103	6	1,508	1,373	655	996	دير ساميت
Bani Na'im	7,543	7,462	0	0	397	42	4,535	4,328	2,611	3,092	بني نعيم
Masafer Bani Na'im (Khallet Al Masafer)	161	158	0	0	8	0	97	89	56	69	مساfer بني نعيم (خلة المسافر)
Beit A'wwa	3,261	3,257	0	0	182	20	1,858	1,787	1,221	1,450	بيت عوا
Dura	12,228	12,602	0	0	564	68	7,352	7,059	4,312	5,475	دورا
Qalqas	470	494	0	0	20	1	309	290	141	203	قفس
Sikka	292	284	0	0	6	0	161	152	125	132	سيكة
Wadi 'Ubeid	319	312	0	0	10	1	179	179	130	132	وادي عبيد
Birin	44	46	0	0	0	0	28	28	16	18	بيرين
Al'en	45	45	0	0	1	0	29	26	15	19	العين
Tawas	69	68	0	0	1	0	45	44	23	24	طواس

جدول 3 (تابع): السكان الفلسطينيون (14 سنة فأكثر) في محافظة الخليل حسب التجمع والجنس والحالة الزوجية، 2017
Table 3 (Cont.): Palestinian Population (14 Years and over) in Hebron Governorate by Locality, Sex and Marital Status, 2017

Locality	المجموع Total		Marital Status and Sex								التجمع
			غير مبين Not Stated		أخرى** Others**		متزوج Married		لم يتزوج أبداً* Never Married*		
	إناث Females	ذكور Males	إناث Females	ذكور Males	إناث Females	ذكور Males	إناث Females	ذكور Males	إناث Females	ذكور Males	
Khursa	1,061	1,084	0	0	46	11	650	606	365	467	خُرسا
Tarrama	203	198	0	0	11	1	113	110	79	87	طَرَامَة
Al Fawwar Camp	2,316	2,499	0	0	123	20	1,342	1,305	851	1,174	مُخَيِّمُ الفَوَّار
Al Majd	724	705	0	0	39	2	421	402	264	301	المَجْد
Marah al Baqqar	86	79	0	0	4	1	53	51	29	27	مَرَاح البَقَّار
Hadab al Fawwar	703	730	0	0	32	6	410	400	261	324	حَدَبُ الفَوَّار
Deir al A'sal at Tahta	209	174	0	0	15	6	90	88	104	80	دير العسل التَحْتَا
Wadi ash Shajina	211	247	0	0	20	7	129	131	62	109	وادي الشَّاجِنَة
As Sura	1,172	1,133	0	0	59	3	708	663	405	467	الضُرَّة
Deir Razih	92	82	0	0	5	2	48	48	39	32	دير رَازِح
Ar Rihya	1,580	1,679	0	0	71	11	1,012	967	497	701	الرِيحِيَّة
Zif	294	305	0	0	16	2	215	207	63	96	زَيْف
Deir al A'sal al Fauqa	549	565	0	0	27	0	306	288	216	277	دير العسل الفَوْقَا
Imreish	709	670	0	0	49	4	415	405	245	261	إمْرِيش
Iskeik	68	74	0	0	1	0	40	39	27	35	إسْكِيك
Al Buweib	210	193	0	0	4	0	130	112	76	81	البُوَيْب
Toba	26	26	0	0	1	0	15	15	10	11	طوبَا
Beit ar Rush at Tahta	140	146	0	0	4	1	83	79	53	66	بيت الرُّوش التَحْتَا
Beit Mirsim	126	127	0	0	14	1	63	60	49	66	بيت مَرْسِم
Beit ar Rush al Fauqa	367	403	0	0	13	3	245	239	109	161	بيت الرُّوش الفَوْقَا
Karma	517	559	0	0	29	4	300	289	188	266	كَرْمَة
Beit A'mra	967	1,039	0	0	33	2	674	630	260	407	بيت عَمْرَة
Al Ka'abneh -Om Adaraj (Alzoyedeen)	360	348	0	0	11	1	250	209	99	138	الكعابنه - أم الدرج (الرُّوَيْدِين)

جدول 3 (تابع): السكان الفلسطينيون (14 سنة فأكثر) في محافظة الخليل حسب التجمع والجنس والحالة الزوجية، 2017
Table 3 (Cont.): Palestinian Population (14 Years and over) in Hebron Governorate by Locality, Sex and Marital Status, 2017

Locality	المجموع Total		Marital Status and Sex								التجمع
			غير مبين Not Stated		أخرى** Others**		متزوج Married		لم يتزوج أبداً* Never Married*		
	إناث Females	ذكور Males	إناث Females	ذكور Males	إناث Females	ذكور Males	إناث Females	ذكور Males	إناث Females	ذكور Males	
Wadi al Kilab	15	10	0	0	0	0	10	8	5	2	وادي الكلاب
Umm Ashoqhan	157	160	0	0	3	0	113	107	41	53	أم الشقحان
Khallet al Maiyya	599	614	0	0	18	0	404	368	177	246	خَلَّة المَيَّة
Umm Al Amad (Sahel Wadi Elma)	101	116	0	0	2	0	74	72	25	44	أم العمد (سهل واد الماء)
Yatta	18,458	18,494	0	0	922	100	12,206	11,428	5,330	6,966	يَطَّا
Ar Rifa'iyya and Ad Deirat	348	312	0	0	13	1	255	217	80	94	الرفاعيَّة والديرات
Khashem Adaraj (Al-Hathaleen)	249	246	0	0	14	0	157	128	78	118	خَشَم الدرَج (الهذالين)
Khashem al Karem	35	40	0	0	1	1	24	22	10	17	خَشَم الكَرَم
Kurza	301	289	0	0	15	5	190	176	96	108	كُرزَة
Rabud	882	865	0	0	50	10	505	482	327	373	رَابُود
Umm Lasafa and Abu Shabban	457	447	0	0	18	1	307	274	132	172	أم لصفًا وابو شبان
Al Burj and Al Bira	961	1,018	0	0	64	8	554	529	343	481	البُرَج والبيرة
Umm al Khair	197	204	0	0	12	1	109	100	76	103	أم الخير
Sadit athaleh	11	16	0	0	0	0	7	6	4	10	سدة الثعلة
Al Karmil	2,608	2,665	0	0	78	7	1,832	1,691	698	967	الكَرْمَل
Majd AlBa'	32	33	0	0	0	0	26	26	6	7	مجد الباع
Qinan Jaber	98	91	0	0	6	0	71	70	21	21	قنان جابر
Somara	68	72	0	0	3	0	46	43	19	29	سومرة
Adh Dhahiriya	10,816	11,157	0	0	639	74	6,890	6,639	3,287	4,444	الظَاهِرِيَّة
Iqtet	2	4	0	0	0	0	1	1	1	3	إقطيظ
Kafr Jul	7	9	0	0	0	0	5	5	2	4	كفَر جُول
At Tuwani	50	49	0	0	2	0	36	30	12	19	التَوَّانِي
Sosya	57	54	0	0	4	0	35	34	18	20	سوسيا

جدول 3 (تابع): السكان الفلسطينيون (14 سنة فأكثر) في محافظة الخليل حسب التجمع والجنس والحالة الزوجية، 2017
Table 3 (Cont.): Palestinian Population (14 Years and over) in Hebron Governorate by Locality, Sex and Marital Status, 2017

Locality	المجموع Total		Marital Status and Sex						الحالة الزوجية والجنس		التجمع
			غير مبين Not Stated		أخرى** Others**		متزوج Married		لم يتزوج أبداً* Never Married*		
	إناث Females	ذكور Males	إناث Females	ذكور Males	إناث Females	ذكور Males	إناث Females	ذكور Males	إناث Females	ذكور Males	
An Najada	116	124	0	0	3	1	75	72	38	51	النجادة
Khirbet Deir Shams	26	26	0	0	4	0	12	11	10	15	خربة دير شمس
Ar Rakeez	4	3	0	0	0	0	3	3	1	0	الركيز
Almefqara	30	22	0	0	0	0	17	15	13	7	المفقرة
Khirbet Shuweika	73	77	0	0	2	0	50	45	21	32	خربة شويكة
A'nab al Kabir	144	136	0	0	7	1	79	75	58	60	عناّب الكبير
Khirbet Asafi (Al Fauqa and Al Tahta)	22	23	0	0	1	0	17	17	4	6	خربة اصفي (الفوقا والتحتا)
Al Maq'ora	15	14	0	0	0	0	8	8	7	6	المقورة
Shi'b al Batim	45	51	0	0	2	1	35	32	8	18	شعب البطم
Qawawis	15	10	0	0	0	0	10	8	5	2	قواويس
As Samu'	7,808	7,857	0	0	462	57	4,686	4,388	2,660	3,412	السموع
Khirbet Alrthem	4	3	0	0	0	0	2	2	2	1	خربة الرظيم
Edqeqa (Khirbet Tawil ash Shih)	71	81	0	0	4	2	46	44	21	35	إدقيقة (خربة طويل الشيح)
Ar Ramadin	1,313	1,249	0	0	62	10	684	628	567	611	الرماضين
Maghayir al 'Abeed	4	4	0	0	0	0	3	2	1	2	مغايير العبيد
Khirbet al Fakheit	104	92	0	0	1	1	68	63	35	28	خربة الفخيت
Khirbet Bir al 'Idd	42	40	0	0	1	0	25	24	16	16	خربة بير العبد
Haribat an Nabi	17	14	0	0	2	0	9	9	6	5	هريبة النبي
Khirbet Zanuta	33	36	0	0	2	0	21	21	10	15	خربة زنوتة
Imneizil	80	74	0	0	5	0	48	45	27	29	إمنايزيل
Khirbet al Kharaba	4	10	0	0	0	1	2	2	2	7	خربة الخرابة
Khirbet Ghuwein al Fauqa	19	19	0	0	2	1	9	7	8	11	خربة غوين الفوقا
Khirbet ar Rahwa	14	21	0	0	2	1	9	10	3	10	خربة الرهوة
A'rab al Fureijat	156	124	0	0	4	0	72	67	80	57	عرب الفريجات

* Never Married: Includes Never Married and Legally Married Persons.

* لم يتزوج أبداً: تشمل الأفراد الذين لم يتزوجوا أبداً ومن عقد قرانهم لأول مرة

** Others: Includes Divorced, Widowed and Separated Persons.

** أخرى: تشمل الأفراد المطلقين والأرامل والمنفصلين

جدول 4: السكان الفلسطينيون في محافظة الخليل حسب التجمع والجنس وحالة اللجوء، 2017
 Table 4: Palestinian Population in Hebron Governorate by Locality, Sex and Refugee Status, 2017

Locality	المجموع Total		Refugee Status and Sex								التجمع
			غير مبين Not Stated		ليس لاجئ Not Refugee		لاجئ غير مسجل Non-Registered Refugee		لاجئ مسجل Registered Refugee		
	إناث Females	ذكور Males	إناث Females	ذكور Males	إناث Females	ذكور Males	إناث Females	ذكور Males	إناث Females	ذكور Males	
Hebron Governorate	345,510	360,437	191	205	294,636	308,721	2,131	1,968	48,552	49,543	محافظة الخليل
Khirbet ad Deir	176	180	0	0	165	180	3	0	8	0	خزبة البير
Surif	8,468	8,702	0	0	6,100	6,410	56	45	2,312	2,247	صورييف
Al A'rrub Camp	4,374	4,516	1	3	154	158	4	1	4,215	4,354	مخيم الغروب
Beit Ummar	8,286	8,558	0	0	7,424	7,744	25	17	837	797	بيت أمر
Jala	202	168	0	0	1	0	0	0	201	168	جالا
Hitta	571	578	0	0	37	40	48	42	486	496	حطا
Shuyukh al A'rrub	924	1,019	0	0	652	749	2	0	270	270	شيوخ الغروب
Kharas	4,328	4,760	3	3	4,061	4,527	26	19	238	211	خاراس
Umm al Butm	41	41	0	0	41	41	0	0	0	0	أم البطم
Hamrush	29	24	0	0	29	24	0	0	0	0	خمروش
Nuba	2,729	2,867	0	0	2,414	2,529	45	33	270	305	نوبا
Kuziba	686	686	0	0	683	686	0	0	3	0	كوازيبا
Beit Ula	7,073	7,364	0	0	6,119	6,412	39	13	915	939	بيت أولا
Sa'ir	10,050	10,540	3	2	9,122	9,630	87	61	838	847	سعينير
Halhul	13,282	13,585	0	0	12,031	12,251	62	56	1,189	1,278	خالحول
Ash Shuyukh	5,803	6,142	0	0	5,562	5,924	7	1	234	217	الشيوخ
Tarqumiya	9,414	9,782	1	3	9,028	9,433	23	9	362	337	ترقوميا
Beit Kahil	4,225	4,605	0	0	4,107	4,479	5	1	113	125	بيت كاجل
Beit E'inun	928	990	0	0	881	945	3	2	44	43	بيت عينون
Qla'a Zeta	536	544	8	8	458	467	0	0	70	69	قلاع زيتا
Idhna	12,629	13,210	8	9	11839	12400	46	31	736	770	إدنا
Wadi ar Rim	120	103	0	0	115	97	0	0	5	6	وادي الريم

جدول 4 (تابع): السكان الفلسطينيون في محافظة الخليل حسب التجمع والجنس وحالة اللجوء، 2017
 Table 4 (Cont.): Palestinian Population in Hebron Governorate by Locality, Sex and Refugee Status, 2017

Locality	المجموع Total		Refugee Status and Sex								التجمع
			غير مبين Not Stated		ليس لاجئ Not Refugee		لاجئ غير مسجل Non-Registered Refugee		لاجئ مسجل Registered Refugee		
	إناث Females	ذكور Males	إناث Females	ذكور Males	إناث Females	ذكور Males	إناث Females	ذكور Males	إناث Females	ذكور Males	
Suba	68	70	0	0	53	55	0	0	15	15	شوبّا
Qinan an Namir	74	84	0	0	72	72	0	0	2	12	قنّان النّير
Taffuh	7,645	8,051	11	10	7,358	7,788	12	10	264	243	تّفوح
Beit Maqdam	533	570	0	0	514	557	7	6	12	7	بيت مّفوم
El Kaum	736	720	0	1	673	660	2	1	61	58	ألكوم
Al Bouaierah (Al Baqa'a)	679	703	0	0	666	693	0	0	13	10	البويرة (البقعة)
Hebron (Al Khalil)	96,632	102,747	47	68	82,390	87,879	430	387	13,765	14,413	الخليل
Al Bouaierah (Aqabat Injeleh)	725	798	0	0	717	790	2	4	6	4	البويرة (عقبة انجيله)
Khallet Edar	1,435	1,530	21	20	1,337	1,449	4	0	73	61	خلّة الدار
Humsa	33	31	0	0	27	25	0	0	6	6	حُمصّة
Al Muwarraq	424	411	0	0	423	411	1	0	0	0	المورّق
Tarusa	72	66	0	0	34	24	0	0	38	42	طاروسّة
Deir Samit	3,893	4,162	0	0	3,043	3,306	26	22	824	834	دير ساميت
Bani Na'im	12,176	12,296	0	0	11,774	11,855	23	24	379	417	بني نعيم
Masafer Bani Na'im (Khallet Al Masafer)	272	292	3	1	127	141	3	0	139	150	مساfer بني نعيم (خلّة المسافر)
Beit A'wwa	5,172	5,205	0	0	3,731	3,948	17	13	1,424	1,244	بيت عوّا
Dura	19,236	19,832	0	0	12,174	12,669	606	647	6,456	6,516	دورّا
Qalqas	851	849	0	0	816	808	0	0	35	41	قلّقس
Sikka	440	469	0	0	435	468	0	0	5	1	سكّة
Wadi 'Ubeid	479	485	0	0	370	387	14	10	95	88	وادي عبّيد
Birin	73	76	0	0	15	17	0	0	58	59	ببرين
Al'en	77	79	0	0	22	26	0	0	55	53	العين
Tawas	95	108	0	0	55	61	0	0	40	47	طوّاس

جدول 4 (تابع): السكان الفلسطينيون في محافظة الخليل حسب التجمع والجنس وحالة اللجوء، 2017
 Table 4 (Cont.): Palestinian Population in Hebron Governorate by Locality, Sex and Refugee Status, 2017

Locality	المجموع Total		Refugee Status and Sex								التجمع
			غير مبين Not Stated		ليس لاجئ Not Refugee		لاجئ غير مسجل Non-Registered Refugee		لاجئ مسجل Registered Refugee		
	إناث Females	ذكور Males	إناث Females	ذكور Males	إناث Females	ذكور Males	إناث Females	ذكور Males	إناث Females	ذكور Males	
Khursa	1,714	1,746	0	0	798	807	122	128	794	811	خُرْسَا
Tarrama	316	322	0	0	248	249	0	0	68	73	طَرَّامَة
Al Fawwar Camp	3,681	3,917	0	0	179	38	15	11	3,487	3,868	مُخَيَّمُ الْفَوَّارِ
Al Majd	1,122	1,138	0	0	849	869	0	0	273	269	المجد
Marah al Baqqar	150	147	0	0	1	0	0	0	149	147	مَرَّاحُ الْبِقَّارِ
Hadab al Fawwar	1,143	1,182	0	0	1,026	1,084	5	0	112	98	حَدَبُ الْفَوَّارِ
Deir al A'sal at Tahta	336	277	0	0	112	81	0	0	224	196	دير العسل التختا
Wadi ash Shajina	353	374	0	0	276	297	0	0	77	77	وادي الشاجنة
As Sura	1,980	1,939	0	0	1,538	1,523	6	3	436	413	الصُرَّة
Deir Razih	138	154	2	3	125	142	0	0	11	9	دير رازح
Ar Rihya	2,796	2,927	0	0	2,654	2,813	1	0	141	114	الريحية
Zif	523	532	0	0	523	532	0	0	0	0	زيف
Deir al A'sal al Fauqa	894	893	0	0	756	798	1	0	137	95	دير العسل الفوقا
Imreish	1,102	1,094	0	0	945	959	13	15	144	120	إمريش
Iskeik	103	108	0	0	75	84	0	0	28	24	إسكيك
Al Buweib	380	350	0	0	264	231	0	0	116	119	البؤيب
Toba	39	37	0	0	39	37	0	0	0	0	طوبا
Beit ar Rush at Tahta	216	210	0	0	102	107	1	0	113	103	بيت الروش التختا
Beit Mirsim	194	221	0	0	32	31	7	7	155	183	بيت مرسيم
Beit ar Rush al Fauqa	673	697	0	0	475	498	2	1	196	198	بيت الروش الفوقا
Karma	858	914	0	0	719	788	5	0	134	126	كزمة
Beit A'mra	1,724	1,863	31	24	1,682	1,839	1	0	10	0	بيت عمرة
Al Ka'abneh -Om Adaraj (Alzoyedeen)	729	727	3	3	618	608	0	0	108	116	الكعابنه - أم الدرج (الزويدين)

جدول 4 (تابع): السكان الفلسطينيون في محافظة الخليل حسب التجمع والجنس وحالة اللجوء، 2017
 Table 4 (Cont.): Palestinian Population in Hebron Governorate by Locality, Sex and Refugee Status, 2017

Locality	المجموع Total		Refugee Status and Sex								التجمع		
			حالة اللجوء والجنس		لاجنس مسجل		لاجنس غير مسجل		ليس لاجئ			غير مبين	
	إناث Females	ذكور Males	إناث Females	ذكور Males	إناث Females	ذكور Males	إناث Females	ذكور Males	إناث Females	ذكور Males		إناث Females	ذكور Males
Wadi al Kilab	26	23	0	0	26	23	0	0	0	0	0	0	وادي الكلاب
Umm Ashoqhan	290	312	0	0	289	312	0	0	1	0	0	0	أم الشفحان
Khallet al Maiyya	1,069	1,069	0	0	1,066	1,069	1	0	2	0	0	0	خَلَّة المَيَّة
Umm Al Amad (Sahel Wadi Elma)	174	224	0	0	174	224	0	0	0	0	0	0	أم العمدة (سهل واد الماء)
Yatta	31,194	31,938	27	24	30,867	31,654	77	70	223	190	0	0	يَطَّا
Ar Rifa'iyya and Ad Deirat	675	630	0	0	675	630	0	0	0	0	0	0	الرفاعيَّة والديرات
Khashem Adaraj (Al-Hathaleen)	503	481	0	0	326	300	0	0	177	181	0	0	خَشَم الدرَج (الهذالين)
Khashem al Karem	74	76	0	0	72	73	0	0	2	3	0	0	خَشَم الكَرَم
Kurza	466	472	0	0	357	384	7	6	102	82	0	0	كُرزَة
Rabud	1,356	1,442	0	0	824	823	10	11	522	608	0	0	رَابُود
Umm Lasafa and Abu Shabban	820	819	3	3	814	816	0	0	3	0	0	0	أم لصفَّا وابو شبان
Al Burj and Al Bira	1,538	1,641	0	0	1,055	1,110	64	58	419	473	0	0	البرج والبيرة
Umm al Khair	327	355	0	0	206	216	0	0	121	139	0	0	أم الخير
Sadit athaleh	16	29	0	0	16	29	0	0	0	0	0	0	سدة الثعلة
Al Karmil	4,710	4,948	0	0	4,617	4,837	1	0	92	111	0	0	الكَرْمِل
Majd AlBa'	59	63	4	4	55	59	0	0	0	0	0	0	مجد الباع
Qinan Jaber	168	179	0	0	168	179	0	0	0	0	0	0	قنان جابر
Somara	124	119	0	0	124	119	0	0	0	0	0	0	سومرة
Adh Dhahiriya	17,402	18,221	15	16	16,719	17,506	46	55	622	644	0	0	الظَاهِرِيَّة
Iqtet	4	4	0	0	4	4	0	0	0	0	0	0	إقطيظ
Kafr Jul	9	10	0	0	9	10	0	0	0	0	0	0	كُفْر جُول
At Tuwani	103	90	0	0	103	90	0	0	0	0	0	0	التواني
Sosya	97	101	0	0	97	101	0	0	0	0	0	0	سوسيا

جدول 4 (تابع): السكان الفلسطينيون في محافظة الخليل حسب التجمع والجنس وحالة اللجوء، 2017
 Table 4 (Cont.): Palestinian Population in Hebron Governorate by Locality, Sex and Refugee Status, 2017

Locality	المجموع Total		Refugee Status and Sex								التجمع
			غير مبين Not Stated		ليس لاجئ Not Refugee		لاجئ غير مسجل Non-Registered Refugee		لاجئ مسجل Registered Refugee		
	إناث Females	ذكور Males	إناث Females	ذكور Males	إناث Females	ذكور Males	إناث Females	ذكور Males	إناث Females	ذكور Males	
An Najada	218	229	0	0	218	229	0	0	0	0	التجادة
Khirbet Deir Shams	40	40	0	0	40	40	0	0	0	0	خزبة دير شمس
Ar Rakeez	6	9	0	0	6	9	0	0	0	0	الركيز
Almefqara	39	34	0	0	39	34	0	0	0	0	المفخرة
Khirbet Shuweika	131	150	0	0	131	150	0	0	0	0	خربة شويكة
A'nab al Kabir	234	227	0	0	185	185	0	0	49	42	عذاب الكبير
Khirbet Asafi (Al Fauqa and Al Tahta)	34	39	0	0	34	39	0	0	0	0	خزبة اصفي (الوقا والتحتا)
Al Maq'ora	22	23	0	0	22	23	0	0	0	0	المقورة
Shi'b al Batim	78	98	0	0	78	98	0	0	0	0	شعب البطم
Qawawis	20	11	0	0	20	11	0	0	0	0	قواويس
As Samu'	12,659	13,031	0	0	12,558	12,957	27	17	74	57	السموع
Khirbet Alrthem	11	5	0	0	11	5	0	0	0	0	خزبة الرظيم
Edqeqa (Khirbet Tawil ash Shih)	147	152	0	0	147	152	0	0	0	0	إدقيقة (خزبة طويل الشيح)
Ar Ramadin	2,071	2,054	0	0	45	28	89	130	1,937	1,896	الرمادين
Maghayir al 'Abeed	6	10	0	0	6	10	0	0	0	0	مغاير العبيد
Khirbet al Fakheit	166	144	0	0	165	144	1	0	0	0	خزبة الفخيت
Khirbet Bir al 'Idd	65	69	0	0	65	69	0	0	0	0	خزبة بير العيد
Haribat an Nabi	21	20	0	0	21	20	0	0	0	0	هريبة النبي
Khirbet Zanuta	64	66	0	0	63	66	1	0	0	0	خزبة زنوتة
Imneizil	139	138	0	0	139	138	0	0	0	0	إمنيزيل
Khirbet al Kharaba	6	11	0	0	6	11	0	0	0	0	خزبة الخرابة
Khirbet Ghuwein al Fauqa	24	31	0	0	24	31	0	0	0	0	خزبة غوين الوقا
Khirbet ar Rahwa	21	30	0	0	21	30	0	0	0	0	خزبة الرهوة
A'rab al Fureijat	226	203	0	0	44	44	0	1	182	158	عرب الفريجات

جدول 5: السكان الفلسطينيون (5 سنوات فأكثر) في محافظة الخليل حسب التجمع والجنس والالتحاق بالتعليم، 2017

Table 5: Palestinian Population (5 Years and over) in Hebron Governorate by Locality, Sex and Educational Attendance, 2017

Locality	المجموع Total		الالتحاق بالتعليم والجنس						التجمع
			غير مبين Not Stated		غير ملتحقين Not Attending		ملتحقون Attending		
	إناث Females	ذكور Males	إناث Females	ذكور Males	إناث Females	ذكور Males	إناث Females	ذكور Males	
Hebron Governorate	291,529	303,241	11	27	176,322	195,894	115,196	107,320	محافظة الخليل
Khirbet ad Deir	149	150	0	0	90	103	59	47	خربة الدير
Surif	7,193	7,317	0	0	4,220	4,853	2,973	2,464	صوريف
Al A'rrub Camp	3,867	3,961	0	0	2,289	2,431	1,578	1,530	مخيم العروب
Beit Ummar	7,180	7,398	0	0	4,154	4,683	3,026	2,715	بيت أمر
Jala	182	143	0	0	112	92	70	51	جالا
Hitta	482	475	0	0	298	315	184	160	حيتا
Shuyukh al A'rrub	805	865	0	0	444	540	361	325	شيوخ العروب
Kharas	3,538	3,940	0	0	2,127	2,541	1,411	1,399	خاراس
Umm al Butm	37	32	0	0	20	17	17	15	أم البطم
Hamrush	25	23	0	0	19	12	6	11	خمروش
Nuba	2,280	2,408	0	0	1,316	1,496	964	912	نوبنا
Kuziba	573	579	0	0	319	377	254	202	كوزيبا
Beit Ula	5,823	6,073	0	0	3,424	3,900	2,399	2,173	بيت أولا
Sa'ir	8,433	8,799	0	0	5,109	5,672	3,324	3,127	سعيير
Halhul	11,494	11,788	0	0	6,995	7,387	4,499	4,401	حلحول
Ash Shuyukh	4,925	5,158	0	0	2,984	3,335	1,941	1,823	الشيوخ
Tarqumiya	7,861	8,168	0	0	4,792	5,530	3,069	2,638	ترقومييا
Beit Kahil	3,578	3,795	0	0	1,918	2,112	1,660	1,683	بيت كاحل
Beit E'inun	771	852	0	0	470	540	301	312	بيت عيون
Qla'a Zeta	452	456	0	0	258	281	194	175	قلاع زيتا
Idhna	10,444	10,957	0	0	6,500	7,184	3,944	3,773	إدنا
Wadi ar Rim	98	85	0	0	67	60	31	25	وادي الريم

جدول 5 (تابع): السكان الفلسطينيون (5 سنوات فأكثر) في محافظة الخليل حسب التجمع والجنس والالتحاق بالتعليم، 2017

Table 5 (Cont.): Palestinian Population (5 Years and over) in Hebron Governorate by Locality, Sex and Educational Attendance, 2017

Locality	المجموع Total		الالتحاق بالتعليم والجنس						التجمع
			غير مبين Not Stated		غير ملتحقين Not Attending		ملتحقون Attending		
	إناث Females	ذكور Males	إناث Females	ذكور Males	إناث Females	ذكور Males	إناث Females	ذكور Males	
Suba	59	58	0	0	40	38	19	20	شوبنا
Qinan an Namir	63	72	0	0	45	57	18	15	قنان النير
Taffuh	6,292	6,604	0	0	3,829	4,191	2,463	2,413	تفوح
Beit Maqdam	439	484	0	0	273	314	166	170	بيت مقدوم
El Kaum	634	626	0	0	387	436	247	190	الكوم
Al Bouaierah (Al Baqa'a)	565	587	0	0	363	373	202	214	البويرة (البقعة)
Hebron (Al Khalil)	82,065	87,428	11	27	48,953	55,919	33,101	31,482	الخليل
Al Bouaierah (Aqabat Injeleh)	616	671	0	0	359	437	257	234	البويرة (عقبة انجيله)
Khallet Edar	1,174	1,267	0	0	730	839	444	428	خلة الدار
Humsa	24	23	0	0	14	18	10	5	خمسة
Al Muwarraq	363	347	0	0	202	206	161	141	المورق
Tarusa	62	50	0	0	40	36	22	14	طاروسة
Deir Samit	3,228	3,381	0	0	1,955	2,281	1,273	1,100	دير ساميت
Bani Na'im	10,361	10,361	0	0	6,217	6,862	4,144	3,499	بني نعيم
Masafer Bani Na'im (Khallet Al Masafer)	222	236	0	0	157	168	65	68	مساfer بني نعيم (خلة المسافر)
Beit A'wwa	4,415	4,416	0	0	2,843	3,089	1,572	1,327	بيت عوا
Dura	16,449	16,915	0	0	9,660	10,638	6,789	6,277	دورا
Qalqas	718	702	0	0	414	461	304	241	قلس
Sikka	384	392	0	0	230	236	154	156	سكة
Wadi 'Ubeid	419	412	0	0	264	280	155	132	وادي عبيد
Birin	60	64	0	0	47	46	13	18	بيرين
Al'en	63	68	0	0	48	44	15	24	العين
Tawas	80	82	0	0	51	59	29	23	طواس

جدول 5 (تابع): السكان الفلسطينيون (5 سنوات فأكثر) في محافظة الخليل حسب التجمع والجنس والالتحاق بالتعليم، 2017

Table 5 (Cont.): Palestinian Population (5 Years and over) in Hebron Governorate by Locality, Sex and Educational Attendance, 2017

Locality	المجموع Total		الالتحاق بالتعليم والجنس Educational Attendance and Sex						التجمع
			غير مبين Not Stated		غير ملتحقين Not Attending		ملتحقون Attending		
	إناث Females	ذكور Males	إناث Females	ذكور Males	إناث Females	ذكور Males	إناث Females	ذكور Males	
Khursa	1,410	1,450	0	0	872	974	538	476	خُرسا
Tarrama	274	275	0	0	158	163	116	112	طَرَامَة
Al Fawwar Camp	3,191	3,372	0	0	1,789	2,072	1,402	1,300	مُحَيِّمُ الفَوَّار
Al Majd	966	965	0	0	579	613	387	352	المَجْد
Marah al Baqqar	128	117	0	0	62	70	66	47	مَرَا ح البَقَّار
Hadab al Fawwar	975	982	0	0	566	662	409	320	حَدَبُ الفَوَّار
Deir al A'sal at Tahta	285	242	0	0	179	142	106	100	دير العسل التَحْتَا
Wadi ash Shajina	291	327	0	0	190	205	101	122	وادي الشَاجِنَة
As Sura	1,663	1,572	0	0	948	961	715	611	السُّرَة
Deir Razih	121	131	0	0	73	74	48	57	دير رَا زِاح
Ar Rihya	2,316	2,434	0	0	1,396	1,526	920	908	الرِيحِيَة
Zif	417	446	0	0	270	281	147	165	زَيْف
Deir al A'sal al Fauqa	748	740	0	0	454	491	294	249	دير العسل الفُوقَا
Imreish	947	939	0	0	560	569	387	370	إمريش
Iskeik	88	92	0	0	52	61	36	31	إِسْكَيك
Al Buweib	314	286	0	0	193	173	121	113	البُؤَيْب
Toba	32	34	0	0	24	25	8	9	طوبَا
Beit ar Rush at Tahta	184	183	0	0	114	128	70	55	بيت الرُوشُ التَحْتَا
Beit Mirsim	171	200	0	0	89	109	82	91	بيت مَرْسِم
Beit ar Rush al Fauqa	540	565	0	0	326	359	214	206	بيت الرُوشُ الفُوقَا
Karma	734	782	0	0	439	499	295	283	كَرْمَة
Beit A'mra	1,366	1,475	0	0	848	979	518	496	بيت عَمْرَة
Al Ka'abneh -Om Adaraj (Alzoyedeen)	571	565	0	0	337	345	234	220	الكعابنه - أم الدرج (الزُويدين)

جدول 5 (تابع): السكان الفلسطينيون (5 سنوات فأكثر) في محافظة الخليل حسب التجمع والجنس والالتحاق بالتعليم، 2017

Table 5 (Cont.): Palestinian Population (5 Years and over) in Hebron Governorate by Locality, Sex and Educational Attendance, 2017

Locality	المجموع Total		الالتحاق بالتعليم والجنس Educational Attendance and Sex						التجمع
			غير مبين Not Stated		غير ملتحقين Not Attending		ملتحقون Attending		
	إناث Females	ذكور Males	إناث Females	ذكور Males	إناث Females	ذكور Males	إناث Females	ذكور Males	
Wadi al Kilab	22	18	0	0	13	13	9	5	وادي الكلاب
Umm Ashoqhan	225	252	0	0	144	162	81	90	أم الشقحان
Khallet al Maiyya	870	867	0	0	550	593	320	274	خَلَّة المَيَّة
Umm Al Amad (Sahel Wadi Elma)	147	177	0	0	85	100	62	77	أم العمدة (سهل واد الماء)
Yatta	25,828	26,188	0	0	16,284	17,318	9,544	8,870	يَطَّا
Ar Rifa'iyya and Ad Deirat	531	483	0	0	348	308	183	175	الرِفَاعِيَّة والديرات
Khashem Adaraj (Al-Hathaleen)	407	392	0	0	250	243	157	149	خَشَم الدرَج (الهذالين)
Khashem al Karem	56	60	0	0	38	40	18	20	خَشَم الكَرَم
Kurza	397	396	0	0	247	239	150	157	كُرزَة
Rabud	1,176	1,230	0	0	694	717	482	513	رَابُود
Umm Lasafa and Abu Shabban	663	667	0	0	429	446	234	221	أم لصفًا وأبو شبان
Al Burj and Al Bira	1,300	1,360	0	0	776	878	524	482	الْبُرْج والبيرة
Umm al Khair	280	288	0	0	167	190	113	98	أم الخير
Sadit athaleh	14	25	0	0	11	15	3	10	سدة الثعلة
Al Karmil	3,800	3,978	0	0	2,343	2,567	1,457	1,411	الكُرْمِل
Majd AlBa'	47	49	0	0	29	31	18	18	مجد الباع
Qinan Jaber	138	148	0	0	83	101	55	47	قنان جابر
Somara	100	104	0	0	64	65	36	39	سومرة
Adh Dhahiriya	14,699	15,377	0	0	9,546	10,593	5,153	4,784	الظَاهِرِيَّة
Iqtet	4	4	0	0	2	4	2	0	إقطيظ
Kafr Jul	8	9	0	0	6	8	2	1	كفّر جُول
At Tuwani	81	77	0	0	50	46	31	31	التواني
Sosya	78	83	0	0	50	50	28	33	سوسيا

جدول 5 (تابع): السكان الفلسطينيون (5 سنوات فأكثر) في محافظة الخليل حسب التجمع والجنس والالتحاق بالتعليم، 2017

Table 5 (Cont.): Palestinian Population (5 Years and over) in Hebron Governorate by Locality, Sex and Educational Attendance, 2017

Locality	المجموع Total		الالتحاق بالتعليم والجنس Educational Attendance and Sex						التجمع
			غير مبين Not Stated		غير ملتحقين Not Attending		ملتحقون Attending		
	إناث Females	ذكور Males	إناث Females	ذكور Males	إناث Females	ذكور Males	إناث Females	ذكور Males	
An Najada	176	192	0	0	110	120	66	72	النجادة
Khirbet Deir Shams	32	32	0	0	26	25	6	7	خربة دير شمس
Ar Rakeez	6	8	0	0	4	5	2	3	الركيز
Almefqara	35	29	0	0	26	25	9	4	المفقره
Khirbet Shuweika	113	123	0	0	72	85	41	38	خربة شويكة
A'nab al Kabir	196	193	0	0	131	128	65	65	عئاب الكبير
Khirbet Asafi (Al Fauqa and Al Tahta)	28	33	0	0	23	24	5	9	خربة اصفي (الوقا والتحتا)
Al Maq'ora	19	20	0	0	16	14	3	6	المقورة
Shi'b al Batim	63	81	0	0	45	56	18	25	شعب البطم
Qawawis	17	10	0	0	13	9	4	1	قواويس
As Samu'	10,781	10,972	0	0	6,500	7,071	4,281	3,901	السموع
Khirbet Alrthem	7	4	0	0	2	4	5	0	خربة الرظيم
Edqeqa (Khirbet Tawil ash Shih)	113	119	0	0	82	80	31	39	إدقيقة (خربة طويل الشيح)
Ar Ramadin	1,778	1,735	0	0	1,081	1,138	697	597	الرماضين
Maghayir al 'Abeed	5	9	0	0	4	4	1	5	مغايير العبيد
Khirbet al Fakheit	138	122	0	0	95	83	43	39	خربة الفخيت
Khirbet Bir al 'Idd	54	59	0	0	33	41	21	18	خربة بير العيد
Haribat an Nabi	18	17	0	0	17	14	1	3	هرينة النبي
Khirbet Zanuta	49	53	0	0	29	35	20	18	خربة زنونة
Imneizil	115	115	0	0	71	75	44	40	إمنيزيل
Khirbet al Kharaba	6	11	0	0	4	9	2	2	خربة الخرابة
Khirbet Ghuwein al Fauqa	21	25	0	0	17	19	4	6	خربة غوين الوقا
Khirbet ar Rahwa	18	26	0	0	15	22	3	4	خربة الرهوة
A'rab al Fureijat	193	179	0	0	133	111	60	68	عرب الفريجات

جدول 6: السكان الفلسطينيين (3-5 سنوات) في محافظة الخليل حسب التجمع والجنس والالتحاق برياض الأطفال، 2017

Table 6: Palestinian Population (3-5 Years) in Hebron Governorate by Locality, Sex and Kindergartens Attendance, 2017

Locality	المجموع Total		Kindergartens Attendance and Sex الالتحاق برياض الأطفال والجنس				التجمع
			غير ملتحقين Not Attending		ملتحقون Attending		
	إناث Females	ذكور Males	إناث Females	ذكور Males	إناث Females	ذكور Males	
Hebron Governorate	29,920	31,285	18,313	19,092	11,607	12,193	محافظة الخليل
Khirbet ad Deir	16	20	12	11	4	9	خزبة الدير
Surif	703	729	415	417	288	312	صوريف
Al A'rrub Camp	306	337	130	143	176	194	مخيم العروب
Beit Ummar	640	605	345	318	295	287	بيت أمر
Jala	13	13	10	8	3	5	جالا
Hitta	46	58	29	46	17	12	حتا
Shuyukh al A'rrub	63	99	31	42	32	57	شيوخ العروب
Kharas	383	454	158	189	225	265	خاراس
Umm al Butm	1	5	1	5	0	0	أم البطم
Hamrush	3	1	2	0	1	1	حمروش
Nuba	230	235	117	134	113	101	نوبا
Kuziba	69	71	41	43	28	28	كوزيبا
Beit Ula	670	661	372	366	298	295	بيت أولا
Sa'ir	876	908	583	632	293	276	سعيير
Halhul	1,047	1,000	550	548	497	452	حلحول
Ash Shuyukh	482	479	256	268	226	211	الشيوخ
Tarqumiya	798	830	460	464	338	366	ترقوميا
Beit Kahil	354	432	200	252	154	180	بيت كاجل
Beit E'inun	85	77	59	37	26	40	بيت عينون
Qla'a Zeta	48	44	26	30	22	14	قلاع زيتا
Idhna	1,170	1,253	721	779	449	474	إدنا
Wadi ar Rim	6	9	3	5	3	4	وادي الريم

جدول 6 (تابع): السكان الفلسطينيين (3-5 سنوات) في محافظة الخليل حسب التجمع والجنس والالتحاق برياض الاطفال، 2017
 Table 6 (Cont.): Palestinian Population (3-5 Years) in Hebron Governorate by Locality, Sex and Kindergartens Attendance, 2017

Locality	المجموع Total		الالتحاق برياض الاطفال والجنس				التجمع
			غير ملتحقين Not Attending		ملتحقون Attending		
	إناث Females	ذكور Males	إناث Females	ذكور Males	إناث Females	ذكور Males	
Suba	7	4	4	1	3	3	سُوبَا
Qinan an Namir	3	6	1	2	2	4	قِنَان النَمِير
Taffuh	708	769	451	486	257	283	تَفُوح
Beit Maqdum	44	68	23	35	21	33	بَيْت مَقْدُوم
El Kaum	49	48	27	25	22	23	أَلْكَوم
Al Bouaierah (Al Baqa'a)	80	62	52	34	28	28	البويرة (البقعة)
Hebron (Al Khalil)	8395	8759	5138	5257	3257	3502	الخليل
Al Bouaierah (Aqabat Injeleh)	57	67	39	48	18	19	البويرة (عقبة انجيلة)
Khallet Edar	117	125	80	90	37	35	خَلَّة الدار
Humsa	4	7	2	3	2	4	حُمَصَة
Al Muwarraq	35	38	22	25	13	13	المُورِق
Tarusa	6	7	4	6	2	1	طَارُوسَة
Deir Samit	387	412	233	251	154	161	دِير سَامِيت
Bani Na'im	1,040	1,059	646	640	394	419	بَنِي نَعِيم
Masafer Bani Na'im (Khallet Al Masafer)	32	29	30	28	2	1	مَسَافِر بَنِي نَعِيم (خَلَّة المَسَافِر)
Beit A'wwa	433	453	211	218	222	235	بَيْت عَوَّا
Dura	1,541	1,583	839	893	702	690	دُورَا
Qalqas	98	71	70	51	28	20	قَلْقَس
Sikka	31	34	6	11	25	23	سِكَّة
Wadi 'Ubeid	32	41	12	21	20	20	وَادِي عُيْبِيد
Birin	9	6	9	6	0	0	بِيرِين
Al'en	9	7	8	6	1	1	العِين
Tawas	9	8	6	7	3	1	طَوَاس

جدول 6 (تابع): السكان الفلسطينيين (3-5 سنوات) في محافظة الخليل حسب التجمع والجنس والالتحاق برياض الأطفال، 2017

Table 6 (Cont.): Palestinian Population (3-5 Years) in Hebron Governorate by Locality, Sex and Kindergartens Attendance, 2017

Locality	المجموع Total		الالتحاق برياض الأطفال والجنس				التجمع
			غير ملتحقين Not Attending		ملتحقون Attending		
	إناث Females	ذكور Males	إناث Females	ذكور Males	إناث Females	ذكور Males	
Khursa	139	164	60	68	79	96	خُرْسَا
Tarrama	27	32	15	18	12	14	طَرَامَة
Al Fawwar Camp	276	305	166	191	110	114	مُحَيِّمُ الْفَوَّارِ
Al Majd	87	96	45	46	42	50	المَجْد
Marah al Baqqar	11	15	7	5	4	10	مَرَا ح البَقَّار
Hadab al Fawwar	100	111	60	69	40	42	حَدْبُ الْفَوَّارِ
Deir al A'sal at Tahta	31	21	20	11	11	10	دير الغسل التَحْتَا
Wadi ash Shajina	36	29	21	17	15	12	وادي الشَّاجِنَة
As Sura	181	190	70	92	111	98	الصُّرَة
Deir Razih	9	14	6	10	3	4	دير رَا زِح
Ar Rihya	269	255	186	168	83	87	الرِّيْحِيَة
Zif	59	38	40	26	19	12	زَيْف
Deir al A'sal al Fauqa	89	81	54	53	35	28	دير الغسل الفَوْقَا
Imreish	81	107	30	31	51	76	إمريش
Iskeik	12	6	8	4	4	2	إسْكِيك
Al Buweib	33	35	25	25	8	10	البُؤَيْب
Toba	3	1	3	1	0	0	طوبَا
Beit ar Rush at Tahta	15	10	7	7	8	3	بيت الرُّوشِ التَحْتَا
Beit Mirsim	16	12	14	7	2	5	بيت مَرْسِم
Beit ar Rush al Fauqa	73	66	47	37	26	29	بيت الرُّوشِ الفَوْقَا
Karma	65	75	15	17	50	58	كَرْمَة
Beit A'mra	170	196	132	151	38	45	بيت عَمْرَة
Al Ka'abneh -Om Adaraj (Alzoydeen)	78	86	71	79	7	7	الكعابنه - أم الدرج (الرُّؤَيْدِين)

جدول 6 (تابع): السكان الفلسطينيين (3-5 سنوات) في محافظة الخليل حسب التجمع والجنس والالتحاق برياض الأطفال، 2017

Table 6 (Cont.): Palestinian Population (3-5 Years) in Hebron Governorate by Locality, Sex and Kindergartens Attendance, 2017

Locality	المجموع Total		الالتحاق برياض الأطفال والجنس				التجمع
			غير ملتحقين Not Attending		ملتحقون Attending		
	إناث Females	ذكور Males	إناث Females	ذكور Males	إناث Females	ذكور Males	
Wadi al Kilab	1	3	1	3	0	0	وادي الكلاب
Umm Ashoqhan	33	34	22	22	11	12	أم الشقحان
Khallet al Maiyya	103	95	79	73	24	22	خَلَّة المَيَّة
Umm Al Amad (Sahel Wadi Elma)	21	28	13	23	8	5	أم العمدة (سهل واد الماء)
Yatta	2869	3032	2160	2262	709	770	يَطَّا
Ar Rifa'iyya and Ad Deirat	71	69	55	53	16	16	الرفاعيَّة والديرات
Khashem Adaraj (Al-Hathaleen)	54	58	43	48	11	10	خَشَم الدرَج (الهذالين)
Khashem al Karem	10	9	6	7	4	2	خَشَم الكَرَم
Kurza	41	32	22	15	19	17	كُرزَة
Rabud	82	107	47	63	35	44	رَابُود
Umm Lasafa and Abu Shabban	81	84	56	64	25	20	أم لصفًا وابو شبان
Al Burj and Al Bira	129	145	60	84	69	61	البُرج والبيرة
Umm al Khair	34	31	32	31	2	0	أم الخير
Sadit athaleh	1	4	1	4	0	0	سدة الثعلة
Al Karmil	510	524	421	428	89	96	الكُرْمَل
Majd AlBa'	4	4	3	4	1	0	مجد الباع
Qinan Jaber	15	19	14	18	1	1	قنان جابر
Somara	18	13	9	4	9	9	سومرة
Adh Dhahiriya	1454	1570	815	865	639	705	الظَاهِرِيَّة
At Tuwani	11	8	3	6	8	2	التُّوَانِي
Sosya	12	7	12	7	0	0	سوسيا
An Najada	27	21	17	16	10	5	النَّجَادَة
Khirbet Deir Shams	3	4	2	4	1	0	خزبة دير شمس

جدول 6 (تابع): السكان الفلسطينيين (3-5 سنوات) في محافظة الخليل حسب التجمع والجنس والالتحاق برياض الأطفال، 2017
 Table 6 (Cont.): Palestinian Population (3-5 Years) in Hebron Governorate by Locality, Sex and Kindergartens Attendance, 2017

Locality	المجموع Total		الالتحاق برياض الأطفال والجنس				التجمع
			غير ملتحقين Not Attending		ملتحقون Attending		
	إناث Females	ذكور Males	إناث Females	ذكور Males	إناث Females	ذكور Males	
Ar Rakeez	0	2	0	2	0	0	الركيز
Almefqara	4	3	4	3	0	0	المفقرة
Khirbet Shuweika	12	18	12	17	0	1	خربة شويكة
A'nab al Kabir	23	22	16	16	7	6	عئاب الكبير
Khirbet Asafi (Al Fauqa and Al Tahta)	3	0	3	0	0	0	خربة اصفي (الفوقا والتحتا)
Al Maq'ora	2	4	2	4	0	0	المقورة
Shi'b al Batim	6	10	6	10	0	0	شعب البطم
Qawawis	1	0	1	0	0	0	قواويس
As Samu'	1060	1125	658	718	402	407	السموع
Khirbet Alrthem	2	1	2	1	0	0	خربة الرظيم
Edqeqa (Khirbet Tawil ash Shih)	19	15	19	15	0	0	إدقيقة (خربة طويل الشيح)
Ar Ramadin	154	191	115	136	39	55	الرماضين
Maghayir al 'Abeed	0	1	0	1	0	0	مغايير العبيد
Khirbet al Fakheit	17	12	13	12	4	0	خربة الفخيت
Khirbet Bir al 'Idd	6	10	6	10	0	0	خربة بير العيد
Haribat an Nabi	1	2	1	2	0	0	هربية النبي
Khirbet Zanuta	10	7	8	6	2	1	خربة زنونة
Imneizil	6	14	5	9	1	5	إمنيزيل
Khirbet Ghuwein al Fauqa	0	3	0	2	0	1	خربة غوين الفوقا
Khirbet ar Rahwa	0	4	0	2	0	2	خربة الرهوة
A'rab al Fureijat	15	12	13	8	2	4	عرب الفرجات

جدول 7: السكان الفلسطينيون (10 سنوات فأكثر) في محافظة الخليل حسب التجمع والجنس والحالة التعليمية، 2017

Table 7: Palestinian Population (10 Years and over) in Hebron Governorate by Locality, Sex and Educational Attainment, 2017

Locality	Sex	المجموع Total	Educational Attainment							الحالة التعليمية		التجمع	
			غير مبين Not Stated	دبلوم عالي فأعلى Higher Diploma and above	بكالوريوس Bachelor	دبلوم متوسط Associate Diploma	ثانوي Secondary	إعدادي Preparatory	ابتدائي Elementary	ملم Can Read and Write	أمي Illiterate		
Hebron Governorate	T	498,670	38	4,684	52,294	20,548	87,423	147,433	105,482	62,015	18,753	م	محافظة الخليل
	M	254,246	27	3,314	23,357	10,268	41,722	78,331	59,281	32,550	5,396	ذ	
	F	244,424	11	1,370	28,937	10,280	45,701	69,102	46,201	29,465	13,357	إ	
Khirbet ad Deir	T	248	0	2	15	6	34	80	65	30	16	م	خزبة النير
	M	122	0	2	5	4	17	39	33	15	7	ذ	
	F	126	0	0	10	2	17	41	32	15	9	إ	
Surif	T	12,400	0	124	2,025	598	2,380	3,806	2,039	1,080	348	م	صوريف
	M	6,285	0	81	796	277	1,215	2,188	1,082	554	92	ذ	
	F	6,115	0	43	1,229	321	1,165	1,618	957	526	256	إ	
Al A'rrub Camp	T	6,815	0	108	1,178	534	1,364	1,856	1,006	577	192	م	مخيم العروب
	M	3,435	0	70	460	246	741	1,066	520	278	54	ذ	
	F	3,380	0	38	718	288	623	790	486	299	138	إ	
Beit Ummar	T	12,432	0	200	1,725	706	2,074	3,985	2,188	1,262	292	م	بيت أمر
	M	6,320	0	142	782	372	1,016	2,122	1,200	617	69	ذ	
	F	6,112	0	58	943	334	1,058	1,863	988	645	223	إ	
Jala	T	279	0	1	14	20	28	96	71	27	22	م	جالا
	M	125	0	0	5	10	11	48	36	10	5	ذ	
	F	154	0	1	9	10	17	48	35	17	17	إ	
Hitta	T	791	0	0	26	17	76	213	300	122	37	م	ختا
	M	392	0	0	13	9	42	112	151	60	5	ذ	
	F	399	0	0	13	8	34	101	149	62	32	إ	
Shuyukh al A'rrub	T	1,381	0	9	154	77	291	360	268	165	57	م	شيوخ العروب
	M	716	0	6	69	33	170	182	152	88	16	ذ	
	F	665	0	3	85	44	121	178	116	77	41	إ	
Kharas	T	6,326	0	64	785	197	1,331	2,000	1,161	624	164	م	خاراس
	M	3,342	0	49	400	112	673	1,090	655	315	48	ذ	
	F	2,984	0	15	385	85	658	910	506	309	116	إ	
Umm al Butm	T	61	0	0	11	1	16	17	9	5	2	م	أم البطم
	M	30	0	0	10	1	7	5	5	2	0	ذ	
	F	31	0	0	1	0	9	12	4	3	2	إ	
Hamrush	T	42	0	0	0	2	2	14	9	12	3	م	خمروش
	M	20	0	0	0	0	0	6	5	8	1	ذ	
	F	22	0	0	0	2	2	8	4	4	2	إ	

جدول 7 (تابع): السكان الفلسطينيون (10 سنوات فأكثر) في محافظة الخليل حسب التجمع والجنس والحالة التعليمية، 2017

Table 7 (Cont.): Palestinian Population (10 Years and over) in Hebron Governorate by Locality, Sex and Educational Attainment, 2017

Locality	Sex	المجموع Total	الحالة التعليمية								التجمع		
			غير مبين Not Stated	دبلوم عالي فأعلى Higher Diploma and above	بكالوريوس Bachelor	دبلوم متوسط Associate Diploma	ثانوي Secondary	إعدادي Preparatory	ابتدائي Elementary	ملم Can Read and Write		أمي Illiterate	
Nuba	T	3,984	0	46	539	193	1,055	1,169	602	315	65	م	نُوبَا
	M	2,043	0	34	244	105	548	673	279	151	9	ذ	
	F	1,941	0	12	295	88	507	496	323	164	56	إ	
Kuziba	T	952	0	3	79	19	134	300	213	150	54	م	كوزيبَا
	M	492	0	3	45	11	54	148	121	92	18	ذ	
	F	460	0	0	34	8	80	152	92	58	36	إ	
Beit Ula	T	9,861	0	57	940	312	1,779	3,389	2,053	1,098	233	م	بيت أولَا
	M	5,044	0	45	374	174	869	1,862	1,134	531	55	ذ	
	F	4,817	0	12	566	138	910	1,527	919	567	178	إ	
Sa'ir	T	14,539	0	78	1,202	460	2,486	4,760	3,065	1,738	750	م	سَعِير
	M	7,447	0	58	620	235	1,233	2,500	1,700	906	195	ذ	
	F	7,092	0	20	582	225	1,253	2,260	1,365	832	555	إ	
Halhul	T	19,954	0	314	3,136	1,485	3,895	5,570	3,231	1,802	521	م	حَلْحُول
	M	10,083	0	214	1,405	809	1,997	2,886	1,715	937	120	ذ	
	F	9,871	0	100	1,731	676	1,898	2,684	1,516	865	401	إ	
Ash Shuyukh	T	8,518	0	78	1,008	317	1,821	2,305	1,651	980	358	م	الشُّيُوكْ
	M	4,391	0	67	521	158	923	1,258	899	487	78	ذ	
	F	4,127	0	11	487	159	898	1,047	752	493	280	إ	
Tarqumiya	T	13,618	0	128	1,895	542	2,454	4,110	2,628	1,441	420	م	تَرْقُومِيَا
	M	6,948	0	85	763	306	1,177	2,238	1,527	734	118	ذ	
	F	6,670	0	43	1,132	236	1,277	1,872	1,101	707	302	إ	
Beit Kahil	T	6,137	0	54	1,014	360	1,096	1,652	1,132	658	171	م	بيت كاحِل
	M	3,161	0	41	565	213	545	828	613	324	32	ذ	
	F	2,976	0	13	449	147	551	824	519	334	139	إ	
Beit E'inun	T	1,360	0	11	104	37	282	401	267	201	57	م	بيت عِينُون
	M	712	0	9	52	23	158	195	150	109	16	ذ	
	F	648	0	2	52	14	124	206	117	92	41	إ	
Qla'a Zeta	T	738	0	6	61	38	159	198	187	75	14	م	قَلَاع زَيْتَا
	M	374	0	5	30	8	72	111	105	39	4	ذ	
	F	364	0	1	31	30	87	87	82	36	10	إ	
ldhna	T	17,625	0	171	1,956	430	3,511	4,933	3,542	2,355	727	م	إِدْنَا
	M	9,043	0	144	929	279	1,890	2,537	1,881	1,170	213	ذ	
	F	8,582	0	27	1,027	151	1,621	2,396	1,661	1,185	514	إ	

جدول 7 (تابع): السكان الفلسطينيين (10 سنوات فأكثر) في محافظة الخليل حسب التجمع والجنس والحالة التعليمية، 2017

Table 7 (Cont.): Palestinian Population (10 Years and over) in Hebron Governorate by Locality, Sex and Educational Attainment, 2017

Locality	Sex	المجموع Total	الحالة التعليمية Educational Attainment							التجمع			
			غير مبين Not Stated	دبلوم عالي فأعلى Higher Diploma and above	بكالوريوس Bachelor	دبلوم متوسط Associate Diploma	ثانوي Secondary	إعدادي Preparatory	ابتدائي Elementary		ملم Can Read and Write	أمي Illiterate	
Wadi ar Rim	T	156	0	1	2	1	24	22	43	29	34	م	وادي الريم
	M	73	0	1	1	0	13	8	24	16	10	ذ	
	F	83	0	0	1	1	11	14	19	13	24	إ	
Suba	T	96	0	0	8	2	12	33	21	17	3	م	سُونا
	M	49	0	0	2	1	3	17	12	14	0	ذ	
	F	47	0	0	6	1	9	16	9	3	3	إ	
Qinan an Namir	T	108	0	0	0	0	2	21	51	18	16	م	قنّان النمر
	M	55	0	0	0	0	0	11	30	8	6	ذ	
	F	53	0	0	0	0	2	10	21	10	10	إ	
Taffuh	T	10,640	0	49	855	278	1,904	3,171	2,534	1,462	387	م	تَفُوح
	M	5,478	0	43	501	154	882	1,614	1,442	720	122	ذ	
	F	5,162	0	6	354	124	1,022	1,557	1,092	742	265	إ	
Beit Maqdum	T	763	0	8	131	24	176	178	135	85	26	م	بيت مقدوم
	M	392	0	8	44	14	92	109	76	40	9	ذ	
	F	371	0	0	87	10	84	69	59	45	17	إ	
El Kaum	T	1,094	0	9	107	40	269	314	206	109	40	م	الكوم
	M	541	0	9	47	21	131	179	103	45	6	ذ	
	F	553	0	0	60	19	138	135	103	64	34	إ	
Al Bouaierah (Al Baqa'a)	T	931	0	4	35	17	84	261	346	155	29	م	البويرة (البقعة)
	M	472	0	3	9	10	38	127	191	85	9	ذ	
	F	459	0	1	26	7	46	134	155	70	20	إ	
Hebron (Al Khalil)	T	141,597	38	1,543	12,408	7,231	25,553	44,097	31,058	16,769	2,900	م	الخليل
	M	73,081	27	1,044	5,424	3,237	11,548	23,361	18,223	9,113	1,104	ذ	
	F	68,516	11	499	6,984	3,994	14,005	20,736	12,835	7,656	1,796	إ	
Al Bouaierah (Aqabat Injeleh)	T	1,063	0	5	60	22	113	315	305	193	50	م	البويرة (عقبة انجيلة)
	M	562	0	4	32	7	44	151	186	116	22	ذ	
	F	501	0	1	28	15	69	164	119	77	28	إ	
Khallet Edar	T	2,022	0	2	83	23	280	659	627	266	82	م	خَلَّةُ الدار
	M	1,045	0	2	30	11	121	342	362	153	24	ذ	
	F	977	0	0	53	12	159	317	265	113	58	إ	
Humsa	T	36	0	1	4	0	4	19	5	3	0	م	حُمْسَة
	M	16	0	0	1	0	1	10	3	1	0	ذ	
	F	20	0	1	3	0	3	9	2	2	0	إ	

جدول 7 (تابع): السكان الفلسطينيون (10 سنوات فأكثر) في محافظة الخليل حسب التجمع والجنس والحالة التعليمية، 2017

Table 7 (Cont.): Palestinian Population (10 Years and over) in Hebron Governorate by Locality, Sex and Educational Attainment, 2017

Locality	Sex	المجموع Total	الحالة التعليمية								التجمع		
			غير مبين Not Stated	دبلوم عالي فأعلى Higher Diploma and above	بكالوريوس Bachelor	دبلوم متوسط Associate Diploma	ثانوي Secondary	إعدادي Preparatory	ابتدائي Elementary	ملم Can Read and Write		أمي Illiterate	
Al Muwarraq	T	591	0	3	60	19	139	156	129	63	22	م	المُورِق
	M	292	0	3	26	13	68	77	71	27	7	ذ	
	F	299	0	0	34	6	71	79	58	36	15	إ	
Tarusa	T	92	0	0	4	2	12	28	27	15	4	م	طَارُوسَة
	M	45	0	0	1	0	4	14	16	9	1	ذ	
	F	47	0	0	3	2	8	14	11	6	3	إ	
Deir Samit	T	5,443	0	21	423	124	891	1,663	1,329	722	270	م	دير سَامِيت
	M	2,772	0	17	201	79	410	854	718	403	90	ذ	
	F	2,671	0	4	222	45	481	809	611	319	180	إ	
Bani Na'im	T	17,455	0	147	1,635	622	3,194	5,050	3,908	2,180	719	م	بني نَعِيم
	M	8,711	0	108	687	276	1,434	2,552	2,343	1,119	192	ذ	
	F	8,744	0	39	948	346	1,760	2,498	1,565	1,061	527	إ	
Masafer Bani Na'im (Khallet Al Masafer)	T	371	0	0	9	4	28	53	78	133	66	م	مساfer بني نعيم (خَلَّةُ المسافر)
	M	184	0	0	6	3	8	31	42	74	20	ذ	
	F	187	0	0	3	1	20	22	36	59	46	إ	
Beit A'wwa	T	7,465	0	36	595	245	1,413	2,233	1,719	880	344	م	بيت عَوَّا
	M	3,737	0	24	238	126	679	1,124	988	452	106	ذ	
	F	3,728	0	12	357	119	734	1,109	731	428	238	إ	
Dura	T	28,439	0	552	4,664	1,735	5,523	7,744	4,717	2,707	797	م	دُورَا
	M	14,447	0	372	1,968	901	2,714	4,315	2,566	1,374	237	ذ	
	F	13,992	0	180	2,696	834	2,809	3,429	2,151	1,333	560	إ	
Qalqas	T	1,147	0	0	29	17	106	325	382	206	82	م	قَلْقَاس
	M	580	0	0	20	9	44	148	220	111	28	ذ	
	F	567	0	0	9	8	62	177	162	95	54	إ	
Sikka	T	656	0	8	87	21	112	211	133	57	27	م	سِكَّة
	M	324	0	8	42	11	59	111	60	25	8	ذ	
	F	332	0	0	45	10	53	100	73	32	19	إ	
Wadi 'Ubeid	T	718	0	4	94	44	128	224	124	58	42	م	وادي عُبيد
	M	360	0	1	35	16	62	128	66	33	19	ذ	
	F	358	0	3	59	28	66	96	58	25	23	إ	
Birin	T	102	0	0	1	1	2	7	25	51	15	م	بِيرِين
	M	53	0	0	0	1	1	4	15	27	5	ذ	
	F	49	0	0	1	0	1	3	10	24	10	إ	

جدول 7 (تابع): السكان الفلسطينيين (10 سنوات فأكثر) في محافظة الخليل حسب التجمع والجنس والحالة التعليمية، 2017

Table 7 (Cont.): Palestinian Population (10 Years and over) in Hebron Governorate by Locality, Sex and Educational Attainment, 2017

Locality	Sex	المجموع Total	الحالة التعليمية								التجمع		
			غير مبين Not Stated	دبلوم عالي فأعلى Higher Diploma and above	بكالوريوس Bachelor	دبلوم متوسط Associate Diploma	ثانوي Secondary	إعدادي Preparatory	ابتدائي Elementary	ملم Can Read and Write		أمي Illiterate	
Al'en	T	107	0	0	1	2	3	12	32	35	22	م	العين
	M	54	0	0	0	1	2	6	20	19	6	ذ	
	F	53	0	0	1	1	1	6	12	16	16	إ	
Tawas	T	146	0	1	21	7	39	42	18	16	2	م	طواس
	M	73	0	1	8	4	19	22	9	10	0	ذ	
	F	73	0	0	13	3	20	20	9	6	2	إ	
Khursa	T	2,434	0	39	419	141	669	522	373	180	91	م	خُرسا
	M	1,232	0	24	196	69	356	299	180	89	19	ذ	
	F	1,202	0	15	223	72	313	223	193	91	72	إ	
Tarrama	T	462	0	8	68	20	77	154	87	33	15	م	طرّامة
	M	226	0	4	30	9	32	87	45	15	4	ذ	
	F	236	0	4	38	11	45	67	42	18	11	إ	
Al Fawwar Camp	T	5,611	0	50	865	353	981	1,714	1,008	494	146	م	مُخَيّم الفوّار
	M	2,897	0	35	344	191	482	1,023	529	245	48	ذ	
	F	2,714	0	15	521	162	499	691	479	249	98	إ	
Al Majd	T	1,617	0	20	257	86	389	438	227	146	54	م	المجد
	M	812	0	15	108	48	194	243	113	81	10	ذ	
	F	805	0	5	149	38	195	195	114	65	44	إ	
Marah al Baqqar	T	196	0	1	35	9	37	44	32	26	12	م	مراح البقّار
	M	90	0	1	13	4	20	24	14	11	3	ذ	
	F	106	0	0	22	5	17	20	18	15	9	إ	
Hadab al Fawwar	T	1,650	0	16	162	70	234	542	385	167	74	م	حدب الفوّار
	M	820	0	12	61	31	89	311	223	72	21	ذ	
	F	830	0	4	101	39	145	231	162	95	53	إ	
Deir al A'sal at Tahta	T	444	0	7	84	25	63	98	87	50	30	م	دير العسل التختا
	M	204	0	7	34	8	28	50	45	24	8	ذ	
	F	240	0	0	50	17	35	48	42	26	22	إ	
Wadi ash Shajina	T	526	0	2	59	19	69	159	58	108	52	م	وادي الشاجنة
	M	280	0	2	29	11	37	96	30	49	26	ذ	
	F	246	0	0	30	8	32	63	28	59	26	إ	
As Sura	T	2,672	0	16	318	57	511	822	517	307	124	م	الضرّة
	M	1,310	0	12	150	30	265	444	223	158	28	ذ	
	F	1,362	0	4	168	27	246	378	294	149	96	إ	

جدول 7 (تابع): السكان الفلسطينيين (10 سنوات فأكثر) في محافظة الخليل حسب التجمع والجنس والحالة التعليمية، 2017

Table 7 (Cont.): Palestinian Population (10 Years and over) in Hebron Governorate by Locality, Sex and Educational Attainment, 2017

Locality	Sex	المجموع Total	الحالة التعليمية Educational Attainment								التجمع		
			غير مبين Not Stated	دبلوم عالي فأعلى Higher Diploma and above	بكالوريوس Bachelor	دبلوم متوسط Associate Diploma	ثانوي Secondary	إعدادي Preparatory	ابتدائي Elementary	ملم Can Read and Write		أمي Illiterate	
Deir Razih	T	210	0	2	36	10	25	73	35	20	9	م	دير زازح
	M	104	0	1	15	5	8	39	21	12	3	ذ	
	F	106	0	1	21	5	17	34	14	8	6	إ	
Ar Rihya	T	3,921	0	14	241	52	466	1,323	1,071	538	216	م	الريحية
	M	2,040	0	12	133	35	248	720	559	274	59	ذ	
	F	1,881	0	2	108	17	218	603	512	264	157	إ	
Zif	T	707	0	3	52	3	131	171	188	87	72	م	زيف
	M	358	0	3	29	0	68	101	92	49	16	ذ	
	F	349	0	0	23	3	63	70	96	38	56	إ	
Deir al A'sal al Fauqa	T	1,274	0	7	133	24	213	349	298	193	57	م	دير العسل الفوقا
	M	644	0	5	64	13	105	195	158	88	16	ذ	
	F	630	0	2	69	11	108	154	140	105	41	إ	
Imreish	T	1,597	0	25	290	62	284	441	269	162	64	م	إمريش
	M	795	0	15	119	36	126	267	138	80	14	ذ	
	F	802	0	10	171	26	158	174	131	82	50	إ	
Iskeik	T	155	0	0	17	4	52	36	25	17	4	م	إسكيك
	M	80	0	0	9	1	24	24	12	8	2	ذ	
	F	75	0	0	8	3	28	12	13	9	2	إ	
Al Buweib	T	483	0	3	30	13	67	75	147	88	60	م	البيويب
	M	230	0	2	11	7	36	34	72	52	16	ذ	
	F	253	0	1	19	6	31	41	75	36	44	إ	
Toba	T	56	0	0	0	1	8	8	20	11	8	م	طوبا
	M	27	0	0	0	1	4	1	12	6	3	ذ	
	F	29	0	0	0	0	4	7	8	5	5	إ	
Beit ar Rush at Tahta	T	322	0	1	25	20	73	116	56	21	10	م	بيت الروش التحتا
	M	163	0	1	5	12	38	67	27	12	1	ذ	
	F	159	0	0	20	8	35	49	29	9	9	إ	
Beit Mirsim	T	309	0	0	22	6	53	89	69	50	20	م	بيت مرسيم
	M	160	0	0	7	4	30	51	40	21	7	ذ	
	F	149	0	0	15	2	23	38	29	29	13	إ	
Beit ar Rush al Fauqa	T	913	0	7	82	28	156	341	172	103	24	م	بيت الروش الفوقا
	M	473	0	5	33	18	80	193	90	48	6	ذ	
	F	440	0	2	49	10	76	148	82	55	18	إ	

جدول 7 (تابع): السكان الفلسطينيون (10 سنوات فأكثر) في محافظة الخليل حسب التجمع والجنس والحالة التعليمية، 2017

Table 7 (Cont.): Palestinian Population (10 Years and over) in Hebron Governorate by Locality, Sex and Educational Attainment, 2017

Locality	Sex	المجموع Total	الحالة التعليمية								التجمع		
			غير مبين Not Stated	دبلوم عالي فأعلى Higher Diploma and above	بكالوريوس Bachelor	دبلوم متوسط Associate Diploma	ثانوي Secondary	إعدادي Preparatory	ابتدائي Elementary	ملم Can Read and Write		أمي Illiterate	
Karma	T	1,258	0	4	132	46	172	389	286	176	53	م	كزّمة
	M	658	0	3	60	26	92	216	153	91	17	ذ	
	F	600	0	1	72	20	80	173	133	85	36	إ	
Beit A'mra	T	2,341	0	6	179	22	397	639	599	378	121	م	بيت عَمْرَة
	M	1,225	0	3	105	15	168	352	352	203	27	ذ	
	F	1,116	0	3	74	7	229	287	247	175	94	إ	
Al Ka'abneh -Om Adaraj (Alzoyedeen)	T	883	0	0	41	1	89	162	272	214	104	م	الكعابنه - أم الدرج (الرؤّين)
	M	439	0	0	26	0	39	73	158	116	27	ذ	
	F	444	0	0	15	1	50	89	114	98	77	إ	
Wadi al Kilab	T	32	0	0	0	0	3	10	6	12	1	م	وادي الكلاب
	M	13	0	0	0	0	1	4	1	7	0	ذ	
	F	19	0	0	0	0	2	6	5	5	1	إ	
Umm Ashoqhan	T	383	0	0	18	4	35	112	94	95	25	م	أم الشقحان
	M	196	0	0	6	3	17	55	46	58	11	ذ	
	F	187	0	0	12	1	18	57	48	37	14	إ	
Khallet al Maiyya	T	1,436	0	1	58	18	164	396	413	290	96	م	خَلَّة المَيْة
	M	713	0	1	25	10	68	209	216	157	27	ذ	
	F	723	0	0	33	8	96	187	197	133	69	إ	
Umm Al Amad (Sahel Wadi Elma)	T	255	0	1	29	3	40	79	51	44	8	م	أم العمد (سهل واد الماء)
	M	141	0	1	15	1	16	47	31	27	3	ذ	
	F	114	0	0	14	2	24	32	20	17	5	إ	
Yatta	T	43,257	0	226	3,754	850	5,779	12,157	10,300	7,369	2,822	م	يَطَّا
	M	21,718	0	173	1,702	471	2,710	6,269	5,748	3,874	771	ذ	
	F	21,539	0	53	2,052	379	3,069	5,888	4,552	3,495	2,051	إ	
Ar Rifa'iyya and Ad Deirat	T	792	0	0	17	2	49	160	268	228	68	م	الرِفَاعِيَّة والديرات
	M	375	0	0	5	2	25	82	129	113	19	ذ	
	F	417	0	0	12	0	24	78	139	115	49	إ	
Khashem Adaraj (Al-Hathaleen)	T	605	0	0	13	1	33	67	164	205	122	م	خَشَم الدرج (الهذالين)
	M	303	0	0	6	1	13	42	90	122	29	ذ	
	F	302	0	0	7	0	20	25	74	83	93	إ	
Khashem al Karem	T	94	0	1	3	1	5	7	27	34	16	م	خَشَم الكَرَم
	M	49	0	1	2	0	4	6	13	16	7	ذ	
	F	45	0	0	1	1	1	1	14	18	9	إ	

جدول 7 (تابع): السكان الفلسطينيين (10 سنوات فأكثر) في محافظة الخليل حسب التجمع والجنس والحالة التعليمية، 2017

Table 7 (Cont.): Palestinian Population (10 Years and over) in Hebron Governorate by Locality, Sex and Educational Attainment, 2017

Locality	Sex	المجموع Total	الحالة التعليمية								التجمع		
			غير مبين Not Stated	دبلوم عالي فأعلى Higher Diploma and above	بكالوريوس Bachelor	دبلوم متوسط Associate Diploma	ثانوي Secondary	إعدادي Preparatory	ابتدائي Elementary	ملم Can Read and Write		أمية Illiterate	
Kurza	T	682	0	7	115	44	129	185	121	65	16	م	كُرزة
	M	340	0	4	54	26	63	100	55	34	4	ذ	
	F	342	0	3	61	18	66	85	66	31	12	إ	
Rabud	T	2,019	0	20	314	74	372	564	350	233	92	م	رأبود
	M	1,017	0	14	171	39	196	268	190	114	25	ذ	
	F	1,002	0	6	143	35	176	296	160	119	67	إ	
Umm Lasafa and Abu Shabban	T	1,069	0	0	55	9	95	272	265	289	84	م	أم لصفًا وأبو شبان
	M	537	0	0	21	6	36	140	150	166	18	ذ	
	F	532	0	0	34	3	59	132	115	123	66	إ	
Al Burj and Al Bira	T	2,252	0	27	363	88	456	556	379	275	108	م	البرج والبيرة
	M	1,153	0	17	155	55	237	336	189	138	26	ذ	
	F	1,099	0	10	208	33	219	220	190	137	82	إ	
Umm al Khair	T	464	0	0	38	4	50	101	119	106	46	م	أم الخير
	M	232	0	0	22	1	27	56	64	55	7	ذ	
	F	232	0	0	16	3	23	45	55	51	39	إ	
Sadit athaleh	T	32	0	0	0	0	1	1	15	11	4	م	سدة الثلثة
	M	20	0	0	0	0	0	0	12	7	1	ذ	
	F	12	0	0	0	0	1	1	3	4	3	إ	
Al Karmil	T	6,266	0	14	442	57	702	1,628	1,725	1,202	496	م	الكرميل
	M	3,160	0	8	191	40	337	848	965	619	152	ذ	
	F	3,106	0	6	251	17	365	780	760	583	344	إ	
Majd AlBa'	T	83	0	2	5	0	18	17	19	16	6	م	مجد الباع
	M	41	0	2	1	0	11	7	10	9	1	ذ	
	F	42	0	0	4	0	7	10	9	7	5	إ	
Qinan Jaber	T	232	0	0	11	3	23	52	57	61	25	م	قنان جابر
	M	111	0	0	2	2	8	24	33	33	9	ذ	
	F	121	0	0	9	1	15	28	24	28	16	إ	
Somara	T	161	0	0	21	1	35	42	37	17	8	م	سومرة
	M	82	0	0	9	0	21	20	21	9	2	ذ	
	F	79	0	0	12	1	14	22	16	8	6	إ	
Adh Dhahiriya	T	25,371	0	158	2,119	897	3,998	7,713	5,827	3,338	1,321	م	الظاهريّة
	M	12,880	0	118	886	462	1,881	3,993	3,358	1,828	354	ذ	
	F	12,491	0	40	1,233	435	2,117	3,720	2,469	1,510	967	إ	

جدول 7 (تابع): السكان الفلسطينيين (10 سنوات فأكثر) في محافظة الخليل حسب التجمع والجنس والحالة التعليمية، 2017

Table 7 (Cont.): Palestinian Population (10 Years and over) in Hebron Governorate by Locality, Sex and Educational Attainment, 2017

Locality	Sex	المجموع Total	الحالة التعليمية							التجمع			
			غير مبين Not Stated	دبلوم عالي فأعلى Higher Diploma and above	بكالوريوس Bachelor	دبلوم متوسط Associate Diploma	ثانوي Secondary	إعدادي Preparatory	ابتدائي Elementary		لم ملم Can Read and Write	أمية Illiterate	
Iqtet	T	8	0	0	0	0	1	3	1	1	2	م	إقريط
	M	4	0	0	0	0	1	2	0	0	1	ذ	
	F	4	0	0	0	0	0	1	1	1	1	إ	
Kafr Jul	T	17	0	0	0	0	1	9	3	2	2	م	كفر جُول
	M	9	0	0	0	0	0	6	1	2	0	ذ	
	F	8	0	0	0	0	1	3	2	0	2	إ	
At Tuwani	T	123	0	0	3	0	32	10	37	22	19	م	التواني
	M	62	0	0	2	0	19	5	20	11	5	ذ	
	F	61	0	0	1	0	13	5	17	11	14	إ	
Sosya	T	136	0	0	1	2	11	27	40	43	12	م	سوسيا
	M	70	0	0	0	2	6	11	21	26	4	ذ	
	F	66	0	0	1	0	5	16	19	17	8	إ	
An Najada	T	297	0	4	23	4	27	27	101	90	21	م	النجاذة
	M	157	0	4	15	3	13	14	52	52	4	ذ	
	F	140	0	0	8	1	14	13	49	38	17	إ	
Khirbet Deir Shams	T	61	0	0	0	0	0	15	21	19	6	م	خربة دير شمس
	M	29	0	0	0	0	0	5	14	8	2	ذ	
	F	32	0	0	0	0	0	10	7	11	4	إ	
Ar Rakeez	T	9	0	0	0	0	0	1	3	2	3	م	الركيز
	M	4	0	0	0	0	0	1	2	0	1	ذ	
	F	5	0	0	0	0	0	0	1	2	2	إ	
Almefqara	T	59	0	0	1	1	7	9	22	12	7	م	المفقرة
	M	26	0	0	0	1	2	5	9	8	1	ذ	
	F	33	0	0	1	0	5	4	13	4	6	إ	
Khirbet Shuweika	T	186	0	0	2	2	6	33	91	33	19	م	خربة شويكة
	M	94	0	0	1	1	0	14	50	18	10	ذ	
	F	92	0	0	1	1	6	19	41	15	9	إ	
A'nab al Kabir	T	325	0	3	21	4	68	73	76	55	25	م	عذاب الكبير
	M	162	0	3	15	2	28	29	41	37	7	ذ	
	F	163	0	0	6	2	40	44	35	18	18	إ	
Khirbet Asafi (Al Fauqa and Al Tahta)	T	52	0	0	0	0	0	3	13	27	9	م	خربة اصفي (الفوقا والتحنا)
	M	30	0	0	0	0	0	1	7	20	2	ذ	
	F	22	0	0	0	0	0	2	6	7	7	إ	

جدول 7 (تابع): السكان الفلسطينيين (10 سنوات فأكثر) في محافظة الخليل حسب التجمع والجنس والحالة التعليمية، 2017

Table 7 (Cont.): Palestinian Population (10 Years and over) in Hebron Governorate by Locality, Sex and Educational Attainment, 2017

Locality	Sex	المجموع Total	Educational Attainment							الحالة التعليمية		التجمع	
			غير مبين Not Stated	دبلوم عالي فأعلى Higher Diploma and above	بكالوريوس Bachelor	دبلوم متوسط Associate Diploma	ثانوي Secondary	إعدادي Preparatory	ابتدائي Elementary	ملم Can Read and Write	أمي Illiterate		
Al Maq'ora	T	31	0	0	0	0	1	2	10	15	3	م	المقورة
	M	14	0	0	0	0	0	1	5	7	1	ذ	
	F	17	0	0	0	0	1	1	5	8	2	إ	
Shi'b al Batim	T	119	0	0	2	0	4	9	34	53	17	م	شعب البطم
	M	66	0	0	2	0	2	3	19	36	4	ذ	
	F	53	0	0	0	0	2	6	15	17	13	إ	
Qawawis	T	26	0	0	2	0	5	1	2	7	9	م	قواويس
	M	10	0	0	1	0	2	0	1	3	3	ذ	
	F	16	0	0	1	0	3	1	1	4	6	إ	
As Samu'	T	18,205	0	136	1,873	480	3,022	5,160	3,973	2,588	973	م	السموع
	M	9,179	0	99	945	231	1,377	2,704	2,202	1,387	234	ذ	
	F	9,026	0	37	928	249	1,645	2,456	1,771	1,201	739	إ	
Khirbet Alrthem	T	8	0	0	0	0	0	1	3	4	0	م	خربة الرظيم
	M	3	0	0	0	0	0	0	1	2	0	ذ	
	F	5	0	0	0	0	0	1	2	2	0	إ	
Edqeqa (Khirbet Tawil ash Shih)	T	178	0	0	3	0	10	28	67	54	16	م	إدققة (خربة طويل الشيح)
	M	95	0	0	1	0	5	22	39	24	4	ذ	
	F	83	0	0	2	0	5	6	28	30	12	إ	
Ar Ramadin	T	2,960	0	5	205	84	623	912	556	357	218	م	الرمادين
	M	1,453	0	4	82	49	250	561	290	167	50	ذ	
	F	1,507	0	1	123	35	373	351	266	190	168	إ	
Maghayir al 'Abeed	T	10	0	0	0	0	2	1	3	1	3	م	مغاير العبيد
	M	6	0	0	0	0	1	0	3	1	1	ذ	
	F	4	0	0	0	0	1	1	0	0	2	إ	
Khirbet al Fakheit	T	219	0	0	2	0	13	36	60	67	41	م	خربة الفخيت
	M	104	0	0	0	0	5	19	34	35	11	ذ	
	F	115	0	0	2	0	8	17	26	32	30	إ	
Khirbet Bir al 'Idd	T	97	0	0	4	2	4	24	31	23	9	م	خربة بئر العيد
	M	48	0	0	1	2	1	10	19	14	1	ذ	
	F	49	0	0	3	0	3	14	12	9	8	إ	
Haribat an Nabi	T	31	0	0	0	0	1	11	5	8	6	م	هريبة النبي
	M	14	0	0	0	0	1	5	3	3	2	ذ	
	F	17	0	0	0	0	0	6	2	5	4	إ	

جدول 7 (تابع): السكان الفلسطينيين (10 سنوات فأكثر) في محافظة الخليل حسب التجمع والجنس والحالة التعليمية، 2017

Table 7 (Cont.): Palestinian Population (10 Years and over) in Hebron Governorate by Locality, Sex and Educational Attainment, 2017

Locality	Sex	المجموع Total	الحالة التعليمية							التجمع			
			غير مبين Not Stated	دبلوم عالي فأعلى Higher Diploma and above	بكالوريوس Bachelor	دبلوم متوسط Associate Diploma	ثانوي Secondary	إعدادي Preparatory	ابتدائي Elementary		ملم Can Read and Write	أمية Illiterate	
Khirbet Zanuta	T	80	0	0	5	0	13	17	24	15	6	م	خربة زنوتة
	M	43	0	0	2	0	4	11	15	10	1	ذ	
	F	37	0	0	3	0	9	6	9	5	5	إ	
Imneizil	T	188	0	0	4	0	13	57	54	39	21	م	إمئيزل
	M	91	0	0	1	0	2	32	26	24	6	ذ	
	F	97	0	0	3	0	11	25	28	15	15	إ	
Khirbet al Kharaba	T	15	0	0	0	0	0	5	7	1	2	م	خربة الخرابة
	M	10	0	0	0	0	0	5	4	1	0	ذ	
	F	5	0	0	0	0	0	0	3	0	2	إ	
Khirbet Ghuwein al Fauqa	T	43	0	0	0	1	3	10	9	12	8	م	خربة غوين الفوقا
	M	22	0	0	0	1	2	3	8	6	2	ذ	
	F	21	0	0	0	0	1	7	1	6	6	إ	
Khirbet ar Rahwa	T	38	0	0	5	0	5	7	8	11	2	م	خربة الرهوة
	M	22	0	0	4	0	1	6	5	5	1	ذ	
	F	16	0	0	1	0	4	1	3	6	1	إ	
A'rab al Fureijat	T	324	0	0	33	8	69	66	71	49	28	م	عرب الفريجات
	M	150	0	0	20	3	25	31	34	32	5	ذ	
	F	174	0	0	13	5	44	35	37	17	23	إ	

جدول 8: السكان الفلسطينيون (15 سنة فأكثر) في محافظة الخليل حسب التجمع والجنس والعلاقة بقوة العمل، 2017

Table 8: Palestinian Population (15 Years and over) in Hebron Governorate by Locality, Sex and Activity Status, 2017

Locality	Sex	المجموع Total	العلاقة بقوة العمل									التجمع	
			Activity Status										
			غير مبين Not Stated	وجود إيراد/ التقاعد/ أخرى Another Source of Income/ Retire/ Others	العجز/ كبير السن/ المرض Disability/ Aging/ Illness	التفرغ لأعمال المنزل Housekeeping	التفرغ للدراسة/التدريب Studying/ Training	غير النشيطين اقتصادياً Not Econ- omically Active	متعطل عن العمل Unemployed	عامل Employed	نشيطون اقتصادياً Econom- ically Active		
Hebron Governorate	T	413,125	37	7,745	25,327	129,497	63,728	226,297	29,449	157,342	186,791	م	محافظة الخليل
	M	210,603	26	6,470	14,375	0	26,828	47,673	22,742	140,162	162,904	ذ	
	F	202,522	11	1,275	10,952	129,497	36,900	178,624	6,707	17,180	23,887	إ	
Khirbet ad Deir	T	206	0	0	22	70	28	120	10	76	86	م	خزبة الديبر
	M	104	0	0	10	0	11	21	10	73	83	ذ	
	F	102	0	0	12	70	17	99	0	3	3	إ	
Surif	T	10,542	0	135	551	2,829	1,834	5,349	1,091	4,102	5,193	م	صورييف
	M	5,389	0	115	339	0	723	1,177	731	3,481	4,212	ذ	
	F	5,153	0	20	212	2,829	1,111	4,172	360	621	981	إ	
Al A'rrub Camp	T	5,793	0	138	403	1,164	1,260	2,965	635	2,193	2,828	م	مخيم العروب
	M	2,909	0	112	217	0	571	900	366	1,643	2,009	ذ	
	F	2,884	0	26	186	1,164	689	2,065	269	550	819	إ	
Beit Ummar	T	10,473	0	209	643	2,630	1,934	5,416	985	4,072	5,057	م	بيت أمّ
	M	5,332	0	167	354	0	802	1,323	619	3,390	4,009	ذ	
	F	5,141	0	42	289	2,630	1,132	4,093	366	682	1,048	إ	
Jala	T	232	0	1	16	79	36	132	19	81	100	م	جالا
	M	103	0	1	11	0	14	26	16	61	77	ذ	
	F	129	0	0	5	79	22	106	3	20	23	إ	
Hitta	T	624	0	2	25	235	56	318	91	215	306	م	حنتا
	M	311	0	2	13	0	20	35	80	196	276	ذ	
	F	313	0	0	12	235	36	283	11	19	30	إ	
Shuyukh al A'rrub	T	1,143	0	25	79	305	224	633	86	424	510	م	شيوخ العروب
	M	589	0	24	40	0	95	159	53	377	430	ذ	
	F	554	0	1	39	305	129	474	33	47	80	إ	
Kharas	T	5,312	0	53	272	1,649	823	2,797	328	2,187	2,515	م	خاراس
	M	2,828	0	48	161	0	373	582	259	1,987	2,246	ذ	
	F	2,484	0	5	111	1,649	450	2,215	69	200	269	إ	
Umm al Butm	T	51	0	2	2	16	14	34	2	15	17	م	أم البطم
	M	24	0	1	0	0	7	8	1	15	16	ذ	
	F	27	0	1	2	16	7	26	1	0	1	إ	
Hamrush	T	31	0	0	5	15	3	23	1	7	8	م	خمروش
	M	12	0	0	3	0	2	5	1	6	7	ذ	
	F	19	0	0	2	15	1	18	0	1	1	إ	

جدول 8 (تابع): السكان الفلسطينيين (15 سنة فأكثر) في محافظة الخليل حسب التجمع والجنس والعلاقة بقوة العمل، 2017

Table 8 (Cont.): Palestinian Population (15 Years and over) in Hebron Governorate by Locality, Sex and Activity Status, 2017

Locality	Sex	المجموع Total	العلاقة بقوة العمل								التجمع		
			غير مبين Not Stated	وجود إيراد/ التقاعد/ أخرى Another Source of Income/ Retire/ Others	العجز/ كبير السن/المرض Disability/ Aging/ Illness	التفرغ لأعمال المنزل Housekeeping	التفرغ للدراسة/التدريب Studying/ Training	غير النشيطين اقتصادياً Not Econo- mically Active	متعطل عن العمل Unemployed	عامل Employed		نشيطون اقتصادياً Econom- ically Active	
Nuba	T	3,369	0	40	176	915	647	1,778	262	1,329	1,591	م	نُوبَا
	M	1,748	0	25	86	0	286	397	179	1,172	1,351	ذ	
Kuziba	F	1,621	0	15	90	915	361	1,381	83	157	240	إ	كوازيبَا
	T	766	0	6	62	252	116	436	56	274	330	م	
Beit Ula	M	392	0	5	38	0	45	88	45	259	304	ذ	بيت أولَا
	F	374	0	1	24	252	71	348	11	15	26	إ	
Sa'ir	T	8,130	0	99	499	2,759	1,201	4,558	467	3,105	3,572	م	سَعِير
	M	4,172	0	96	331	0	489	916	416	2,840	3,256	ذ	
Halhul	F	3,958	0	3	168	2,759	712	3,642	51	265	316	إ	حَلْحُول
	T	12,105	0	170	902	3,926	1,891	6,889	1,003	4,213	5,216	م	
Ash Shuyukh	M	6,224	0	159	536	0	820	1,515	784	3,925	4,709	ذ	الشُّيُوكْ
	F	5,881	0	11	366	3,926	1,071	5,374	219	288	507	إ	
Tarqumiya	T	16,884	0	430	1,097	4,380	3,176	9,083	1,199	6,602	7,801	م	تَرْقُومِيَا
	M	8,525	0	322	544	0	1,444	2,310	711	5,504	6,215	ذ	
Beit Kahil	F	8,359	0	108	553	4,380	1,732	6,773	488	1,098	1,586	إ	بيت كاحل
	T	7,063	0	86	414	2,238	1,062	3,800	425	2,838	3,263	م	
Beit E'inun	M	3,651	0	81	260	0	479	820	262	2,569	2,831	ذ	بيت عِينُون
	F	3,412	0	5	154	2,238	583	2,980	163	269	432	إ	
Qla'a Zeta	T	11,533	0	237	678	3,227	1,665	5,807	796	4,930	5,726	م	قَلَاع زَيْتَا
	M	5,891	0	190	363	0	584	1,137	489	4,265	4,754	ذ	
Idhna	F	5,642	0	47	315	3,227	1,081	4,670	307	665	972	إ	إدْنَا
	T	4,971	0	82	277	1,296	1,148	2,803	204	1,964	2,168	م	
Idhna	M	2,550	0	71	152	0	527	750	119	1,681	1,800	ذ	إدْنَا
	F	2,421	0	11	125	1,296	621	2,053	85	283	368	إ	
Idhna	T	1,107	0	18	56	387	156	617	89	401	490	م	إدْنَا
	M	576	0	17	38	0	71	126	69	381	450	ذ	
Idhna	F	531	0	1	18	387	85	491	20	20	40	إ	إدْنَا
	T	599	0	18	26	178	95	317	44	238	282	م	
Idhna	M	309	0	7	14	0	41	62	32	215	247	ذ	إدْنَا
	F	290	0	11	12	178	54	255	12	23	35	إ	
Idhna	T	14,702	0	296	889	5,092	1,796	8,073	1,190	5,439	6,629	م	إدْنَا
	M	7,532	0	275	476	0	781	1,532	1,022	4,978	6,000	ذ	
Idhna	F	7,170	0	21	413	5,092	1,015	6,541	168	461	629	إ	إدْنَا

جدول 8 (تابع): السكان الفلسطينيين (15 سنة فأكثر) في محافظة الخليل حسب التجمع والجنس والعلاقة بقوة العمل، 2017

Table 8 (Cont.): Palestinian Population (15 Years and over) in Hebron Governorate by Locality, Sex and Activity Status, 2017

Locality	Sex	المجموع Total	العلاقة بقوة العمل								التجمع		
			غير مبين Not Stated	وجود إيراد/ التقاعد/ أخرى Another Source of Income/ Retire/ Others	العجز/ كبير السن/ المرض Disability/ Aging/ Illness	التفرغ لأعمال المنزل Housekeeping	التفرغ للدراسة/التدريب Studying/ Training	غير النشيطين اقتصادياً Not Econo- mically Active	متعطل عن العمل Unemployed	عامل Employed		نشيطون اقتصادياً Econom- ically Active	
Wadi ar Rim	T	130	0	2	13	53	7	75	16	39	55	م	وادي الريم
	M	62	0	2	5	0	3	10	13	39	52	ذ	
Suba	F	68	0	0	8	53	4	65	3	0	3	إ	سونا
	T	79	0	2	4	33	6	45	2	32	34	م	
Qinan an Namir	M	37	0	2	1	0	1	4	2	31	33	ذ	قنّان النير
	F	42	0	0	3	33	5	41	0	1	1	إ	
Taffuh	T	92	0	0	6	39	2	47	14	31	45	م	تفوح
	M	48	0	0	3	0	0	3	14	31	45	ذ	
Beit Maqdam	F	44	0	0	3	39	2	44	0	0	0	إ	بيت مقدم
	T	8,738	0	104	499	3,163	1,202	4,968	356	3,414	3,770	م	
El Kaum	M	4,518	0	98	325	0	591	1,014	286	3,218	3,504	ذ	ألكوم
	F	4,220	0	6	174	3,163	611	3,954	70	196	266	إ	
Al Bouaierah (Al Baqa'a)	T	638	0	3	43	143	90	279	81	278	359	م	البويرة (البقة)
	M	322	0	1	20	0	30	51	26	245	271	ذ	
Hebron (Al Khalil)	F	316	0	2	23	143	60	228	55	33	88	إ	الخليل
	T	948	0	10	86	209	143	448	100	400	500	م	
Al Bouaierah (Aqabat Injeleh)	M	476	0	4	37	0	50	91	33	352	385	ذ	البويرة (عقبه انجيلة)
	F	472	0	6	49	209	93	357	67	48	115	إ	
Khallet Edar	T	755	0	28	45	280	80	433	8	314	322	م	خلة الدار
	M	381	0	22	26	0	34	82	8	291	299	ذ	
Humasa	F	374	0	6	19	280	46	351	0	23	23	إ	خمسة
	T	116,487	37	2,373	6,278	36,499	18,599	63,749	5,483	47,218	52,701	م	
Al Bouaierah (Aqabat Injeleh)	M	60,164	26	1,863	3,719	0	7,914	13,496	4,293	42,349	46,642	ذ	البويرة (عقبه انجيلة)
	F	56,323	11	510	2,559	36,499	10,685	50,253	1,190	4,869	6,059	إ	
Khallet Edar	T	841	0	13	29	306	101	449	50	342	392	م	خلة الدار
	M	441	0	13	17	0	34	64	50	327	377	ذ	
Humasa	F	400	0	0	12	306	67	385	0	15	15	إ	خمسة
	T	1,649	0	25	83	606	197	911	67	671	738	م	
Humasa	M	845	0	24	45	0	72	141	63	641	704	ذ	خمسة
	F	804	0	1	38	606	125	770	4	30	34	إ	
Humasa	T	32	0	0	2	9	6	17	6	9	15	م	خمسة
	M	14	0	0	2	0	0	2	4	8	12	ذ	
Humasa	F	18	0	0	0	9	6	15	2	1	3	إ	خمسة

جدول 8 (تابع): السكان الفلسطينيين (15 سنة فأكثر) في محافظة الخليل حسب التجمع والجنس والعلاقة بقوة العمل، 2017

Table 8 (Cont.): Palestinian Population (15 Years and over) in Hebron Governorate by Locality, Sex and Activity Status, 2017

Locality	Sex	المجموع Total	العلاقة بقوة العمل								التجمع		
			Activity Status	العجز/ كبير السن/المرض	التفرغ لأعمال المنزل	التفرغ للدراسة/التدريب	غير النشيطين اقتصادياً	متعطل عن العمل	عامل	نشيطون اقتصادياً			
			غير مبين Not Stated	وجود إيراد/ التقاعد/ أخرى Another Source of Income/ Retire/ Others	العجز/ كبير السن/المرض Disability/ Aging/ Illness	Housekeeping	Studying/ Training	Not Econo- mically Active	Unemployed	Employed	Econo- mically Active		
Al Muwarrāq	T	471	0	6	26	139	83	254	53	164	217	م	الموزق
	M	229	0	6	10	0	33	49	23	157	180	ذ	
Tarusa	F	242	0	0	16	139	50	205	30	7	37	إ	طارونة
	T	75	0	3	6	30	6	45	2	28	30	م	
Deir Samit	M	37	0	2	5	0	3	10	2	25	27	ذ	دير ساميت
	F	38	0	1	1	30	3	35	0	3	3	إ	
Bani Na'im	T	4,438	0	90	274	1,550	544	2,458	300	1,680	1,980	م	بني نعيم
	M	2,276	0	83	163	0	206	452	235	1,589	1,824	ذ	
Masafer Bani Na'im (Khallet Al Masafer)	F	2,162	0	7	111	1,550	338	2,006	65	91	156	إ	مسافر بني نعيم (خلة المسافر)
	T	14,410	0	158	904	4,428	2,123	7,613	924	5,873	6,797	م	
Beit A'wwa	M	7,165	0	134	501	0	766	1,401	552	5,212	5,764	ذ	بيت عوا
	F	7,245	0	24	403	4,428	1,357	6,212	372	661	1,033	إ	
Dura	T	308	0	5	17	126	23	171	6	131	137	م	دورا
	M	153	0	5	7	0	7	19	6	128	134	ذ	
Qalqas	F	155	0	0	10	126	16	152	0	3	3	إ	قلقاس
	T	6,297	0	105	477	2,086	793	3,461	678	2,158	2,836	م	
Sikka	M	3,142	0	81	232	0	309	622	554	1,966	2,520	ذ	سيكة
	F	3,155	0	24	245	2,086	484	2,839	124	192	316	إ	
Wadi 'Ubeid	T	23,937	0	544	1,452	5,959	4,810	12,765	1,674	9,498	11,172	م	وادي عبيد
	M	12,145	0	440	779	0	2,109	3,328	979	7,838	8,817	ذ	
Birin	F	11,792	0	104	673	5,959	2,701	9,437	695	1,660	2,355	إ	بيرين
	T	911	0	6	47	350	101	504	56	351	407	م	
Birid	M	468	0	6	33	0	36	75	55	338	393	ذ	بيريد
	F	443	0	0	14	350	65	429	1	13	14	إ	
Wadi 'Ubeid	T	553	0	61	37	130	101	329	26	198	224	م	وادي عبيد
	M	277	0	30	18	0	47	95	6	176	182	ذ	
Birid	F	276	0	31	19	130	54	234	20	22	42	إ	بيريد
	T	611	0	35	47	174	95	351	51	209	260	م	
Birid	M	302	0	33	24	0	37	94	31	177	208	ذ	بيريد
	F	309	0	2	23	174	58	257	20	32	52	إ	
Birid	T	89	0	2	6	42	0	50	1	38	39	م	بيريد
	M	45	0	2	4	0	0	6	1	38	39	ذ	
Birid	F	44	0	0	2	42	0	44	0	0	0	إ	بيريد

جدول 8 (تابع): السكان الفلسطينيين (15 سنة فأكثر) في محافظة الخليل حسب التجمع والجنس والعلاقة بقوة العمل، 2017

Table 8 (Cont.): Palestinian Population (15 Years and over) in Hebron Governorate by Locality, Sex and Activity Status, 2017

Locality	Sex	المجموع Total	Activity Status						العلاقة بقوة العمل			التجمع	
			غير مبين Not Stated	وجود إيراد/ التقاعد/ أخرى Another Source of Income/ Retire/ Others	العجز/ كبير السن/المرض Disability/ Aging/ Illness	التفرغ لأعمال المنزل Housekeeping	التفرغ للدراسة/التدريب Studying/ Training	غير النشيطين اقتصادياً Not Econo- mically Active	متعطل عن العمل Unemployed	عامل Employed	نشيطون اقتصادياً Econom- ically Active		
Al'en	T	84	0	2	3	43	3	51	0	33	33	م	العين
	M	40	0	2	2	0	3	7	0	33	33	ذ	
Tawas	F	44	0	0	1	43	0	44	0	0	0	إ	طواس
	T	130	0	1	7	43	22	73	5	52	57	م	
Khursa	M	65	0	0	5	0	7	12	4	49	53	ذ	خُرسا
	F	65	0	1	2	43	15	61	1	3	4	إ	
Tarrama	T	2,078	0	39	141	645	317	1,142	104	832	936	م	طرّامة
	M	1,056	0	35	82	0	132	249	98	709	807	ذ	
Al Fawwar Camp	F	1,022	0	4	59	645	185	893	6	123	129	إ	مُخَيَّم الفوّار
	T	382	0	9	21	116	75	221	23	138	161	م	
Al Majd	M	189	0	8	9	0	34	51	21	117	138	ذ	المجد
	F	193	0	1	12	116	41	170	2	21	23	إ	
Marah al Baqqar	T	4,614	0	133	300	1,015	962	2,410	598	1,606	2,204	م	مَرَاه البقّار
	M	2,396	0	117	144	0	422	683	418	1,295	1,713	ذ	
Hadab al Fawwar	F	2,218	0	16	156	1,015	540	1,727	180	311	491	إ	حَدَب الفوّار
	T	1,380	0	27	105	373	252	757	105	518	623	م	
Deir al A'sal at Tahta	M	686	0	20	41	0	104	165	81	440	521	ذ	دير العسل التختا
	F	694	0	7	64	373	148	592	24	78	102	إ	
Wadi ash Shajina	T	159	0	2	16	45	31	94	12	53	65	م	وادي الشاينة
	M	77	0	2	8	0	12	22	8	47	55	ذ	
As Sura	F	82	0	0	8	45	19	72	4	6	10	إ	الضرة
	T	1,371	0	6	110	409	219	744	120	507	627	م	
Deir al A'sal at Tahta	M	694	0	4	56	0	70	130	108	456	564	ذ	دير العسل التختا
	F	677	0	2	54	409	149	614	12	51	63	إ	
Wadi ash Shajina	T	368	0	3	45	98	62	208	33	127	160	م	وادي الشاينة
	M	167	0	2	24	0	28	54	19	94	113	ذ	
As Sura	F	201	0	1	21	98	34	154	14	33	47	إ	الضرة
	T	436	0	16	21	139	95	271	42	123	165	م	
As Sura	M	234	0	14	14	0	57	85	36	113	149	ذ	الضرة
	F	202	0	2	7	139	38	186	6	10	16	إ	
As Sura	T	2,198	0	60	158	748	401	1,367	147	684	831	م	الضرة
	M	1,090	0	57	98	0	177	332	127	631	758	ذ	
As Sura	F	1,108	0	3	60	748	224	1,035	20	53	73	إ	الضرة

جدول 8 (تابع): السكان الفلسطينيين (15 سنة فأكثر) في محافظة الخليل حسب التجمع والجنس والعلاقة بقوة العمل، 2017

Table 8 (Cont.): Palestinian Population (15 Years and over) in Hebron Governorate by Locality, Sex and Activity Status, 2017

المجموع	العلاقة بقوة العمل	التجمع											
		المجموع	غير مبين	وجود إيراد/ التقاعد/ أخرى	العجز/ كبير السن/المرض	التفرغ لأعمال المنزل	التفرغ للدراسة/التدريب	غير النشيطين اقتصادياً	متعطل عن العمل	عامل	نشيطون اقتصادياً		
المجموع	العلاقة بقوة العمل	Total	Not Stated	Another Source of Income/ Retire/ Others	Disability/ Aging/ Illness	Housekeeping	Studying/ Training	Not Economically Active	Unemployed	Employed	Economically Active	التجمع	
Deir Razih	T	167	0	7	12	46	31	96	10	61	71	م	دير زارح
	M	78	0	4	7	0	11	22	6	50	56	ذ	
Ar Rihya	F	89	0	3	5	46	20	74	4	11	15	إ	الريحية
	T	3,096	0	42	212	1,094	391	1,739	298	1,059	1,357	م	
Zif	M	1,597	0	38	124	0	179	341	238	1,018	1,256	ذ	زيف
	F	1,499	0	4	88	1,094	212	1,398	60	41	101	إ	
Deir al A'sal al Fauqa	T	579	0	3	41	231	61	336	24	219	243	م	دير العسل الفوقا
	M	294	0	3	27	0	28	58	24	212	236	ذ	
Imreish	F	285	0	0	14	231	33	278	0	7	7	إ	إمريش
	T	1,069	0	9	84	337	176	606	139	324	463	م	
Iskeik	M	545	0	9	34	0	77	120	124	301	425	ذ	إسكيك
	F	524	0	0	50	337	99	486	15	23	38	إ	
Al Buweib	T	1,316	0	23	104	340	247	714	84	518	602	م	النؤيب
	M	642	0	23	44	0	109	176	43	423	466	ذ	
Toba	F	674	0	0	60	340	138	538	41	95	136	إ	طوبا
	T	137	0	0	7	41	32	80	15	42	57	م	
Beit ar Rush at Tahta	M	69	0	0	7	0	11	18	12	39	51	ذ	بيت الروش التختا
	F	68	0	0	0	41	21	62	3	3	6	إ	
Beit Mirsim	T	380	0	16	11	161	47	235	8	137	145	م	بيت مرسيم
	M	178	0	15	3	0	24	42	8	128	136	ذ	
Beit ar Rush al Fauqa	F	202	0	1	8	161	23	193	0	9	9	إ	بيت الروش الفوقا
	T	51	0	0	5	21	4	30	1	20	21	م	
Beit ar Rush at Tahta	M	26	0	0	4	0	1	5	1	20	21	ذ	بيت الروش التختا
	F	25	0	0	1	21	3	25	0	0	0	إ	
Beit ar Rush al Fauqa	T	275	0	2	21	91	46	160	34	81	115	م	بيت الروش الفوقا
	M	140	0	2	13	0	17	32	32	76	108	ذ	
Beit ar Rush al Fauqa	F	135	0	0	8	91	29	128	2	5	7	إ	بيت الروش الفوقا
	T	240	0	0	26	64	46	136	39	65	104	م	
Beit ar Rush al Fauqa	M	121	0	0	11	0	16	27	37	57	94	ذ	بيت الروش الفوقا
	F	119	0	0	15	64	30	109	2	8	10	إ	
Beit ar Rush al Fauqa	T	749	0	13	33	273	98	417	26	306	332	م	بيت الروش الفوقا
	M	391	0	12	20	0	49	81	22	288	310	ذ	
Beit ar Rush al Fauqa	F	358	0	1	13	273	49	336	4	18	22	إ	بيت الروش الفوقا

جدول 8 (تابع): السكان الفلسطينيين (15 سنة فأكثر) في محافظة الخليل حسب التجمع والجنس والعلاقة بقوة العمل، 2017

Table 8 (Cont.): Palestinian Population (15 Years and over) in Hebron Governorate by Locality, Sex and Activity Status, 2017

Locality	Sex	المجموع Total	العلاقة بقوة العمل								التجمع		
			غير مبين Not Stated	وجود إيراد/ التقاعد/ أخرى Another Source of Income/ Retire/ Others	العجز/ كبير السن/المرض Disability/ Aging/ Illness	التفرغ لأعمال المنزل Housekeeping	التفرغ للدراسة/التدريب Studying/ Training	غير النشيطين اقتصادياً Not Econo- mically Active	متعطل عن العمل Unemployed	عامل Employed		نشيطون اقتصادياً Econom- ically Active	
Karma	T	1,045	0	17	73	333	163	586	91	368	459	م	كزّمة
	M	545	0	15	49	0	79	143	71	331	402	ذ	
Beit A'mra	F	500	0	2	24	333	84	443	20	37	57	إ	بيت عنزة
	T	1,936	0	11	119	685	233	1,048	193	695	888	م	
Al Ka'abneh -Om Adaraj (Alzoyedeen)	M	1,005	0	11	73	0	91	175	166	664	830	ذ	الكعابنه - أم الدرج (الزويديين)
	F	931	0	0	46	685	142	873	27	31	58	إ	
Wadi al Kilab	T	672	0	50	61	263	82	456	27	189	216	م	وادي الكلاب
	M	325	0	50	33	0	30	113	27	185	212	ذ	
Umm Ashoqhan	F	347	0	0	28	263	52	343	0	4	4	إ	أم الشقحان
	T	23	0	0	0	13	1	14	0	9	9	م	
Khallet al Maiyya	M	9	0	0	0	0	0	0	0	9	9	ذ	خلية المية
	F	14	0	0	0	13	1	14	0	0	0	إ	
Umm Al Amad (Sahel Wadi Elma)	T	305	0	3	21	120	30	174	34	97	131	م	أم العمد (سهل واد الماء)
	M	154	0	3	16	0	10	29	33	92	125	ذ	
Yatta	F	151	0	0	5	120	20	145	1	5	6	إ	يظّا
	T	1,165	0	19	41	449	116	625	106	434	540	م	
Ar Rifa'iyya and Ad Deirat	M	592	0	17	19	0	48	84	105	403	508	ذ	الرفاعيّة والديرات
	F	573	0	2	22	449	68	541	1	31	32	إ	
Khashem Adaraj (Al-Hathaleen)	T	209	0	0	6	70	37	113	17	79	96	م	خشم الدرج (الهذالين)
	M	112	0	0	5	0	16	21	17	74	91	ذ	
Khashem al Karem	F	97	0	0	1	70	21	92	0	5	5	إ	خشم الكرم
	T	35,507	0	730	2,524	12,963	4,325	20,542	3,038	11,927	14,965	م	
Ar Rifa'iyya and Ad Deirat	M	17,772	0	675	1,507	0	1,770	3,952	2,820	11,000	13,820	ذ	الرفاعيّة والديرات
	F	17,735	0	55	1,017	12,963	2,555	16,590	218	927	1,145	إ	
Khashem Adaraj (Al-Hathaleen)	T	621	0	3	42	287	36	368	62	191	253	م	خشم الكرم
	M	291	0	3	26	0	16	45	60	186	246	ذ	
Khashem al Karem	F	330	0	0	16	287	20	323	2	5	7	إ	خشم الكرم
	T	472	0	12	63	176	34	285	124	63	187	م	
Khashem al Karem	M	235	0	12	28	0	14	54	124	57	181	ذ	خشم الكرم
	F	237	0	0	35	176	20	231	0	6	6	إ	
Khashem al Karem	T	72	0	1	7	31	5	44	22	6	28	م	خشم الكرم
	M	38	0	1	5	0	5	11	22	5	27	ذ	
Khashem al Karem	F	34	0	0	2	31	0	33	0	1	1	إ	خشم الكرم
	T	34	0	0	2	31	0	33	0	1	1	م	

جدول 8 (تابع): السكان الفلسطينيين (15 سنة فأكثر) في محافظة الخليل حسب التجمع والجنس والعلاقة بقوة العمل، 2017

Table 8 (Cont.): Palestinian Population (15 Years and over) in Hebron Governorate by Locality, Sex and Activity Status, 2017

Locality	Sex	المجموع Total	العلاقة بقوة العمل								التجمع		
			غير مبين Not Stated	وجود إيراد/ التقاعد/ أخرى Another Source of Income/ Retire/ Others	العجز/ كبير السن/ المرض Disability/ Aging/ Illness	التفرغ لأعمال المنزل Housekeeping	التفرغ للدراسة/التدريب Studying/ Training	غير النشيطين اقتصادياً Not Econo- mically Active	متعطل عن العمل Unemployed	عامل Employed		نشيطون اقتصادياً Econom- ically Active	
Kurza	T	573	0	13	25	181	112	331	30	212	242	م	كُرزة
	M	280	0	12	14	0	55	81	22	177	199	ذ	
	F	293	0	1	11	181	57	250	8	35	43	إ	
Rabud	T	1,693	0	20	138	489	336	983	166	544	710	م	رأبود
	M	837	0	18	75	0	146	239	138	460	598	ذ	
	F	856	0	2	63	489	190	744	28	84	112	إ	
Umm Lasafa and Abu Shabban	T	869	0	5	45	365	87	502	111	256	367	م	أم لصفًا وابو شبان
	M	430	0	5	34	0	39	78	108	244	352	ذ	
	F	439	0	0	11	365	48	424	3	12	15	إ	
Al Burj and Al Bira	T	1,906	0	11	140	512	314	977	184	745	929	م	البرج والبيرة
	M	988	0	8	76	0	139	223	129	636	765	ذ	
	F	918	0	3	64	512	175	754	55	109	164	إ	
Umm al Khair	T	384	0	8	26	133	53	220	38	126	164	م	أم الخير
	M	195	0	5	15	0	18	38	38	119	157	ذ	
	F	189	0	3	11	133	35	182	0	7	7	إ	
Sadit athaleh	T	26	0	0	1	10	3	14	4	8	12	م	سدة الثعلة
	M	15	0	0	1	0	2	3	4	8	12	ذ	
	F	11	0	0	0	10	1	11	0	0	0	إ	
Al Karmil	T	5,041	0	88	297	1,943	507	2,835	544	1,662	2,206	م	الكريميل
	M	2,543	0	82	189	0	177	448	510	1,585	2,095	ذ	
	F	2,498	0	6	108	1,943	330	2,387	34	77	111	إ	
Majd AlBa'	T	64	0	0	5	26	9	40	1	23	24	م	مجد الباع
	M	32	0	0	4	0	4	8	1	23	24	ذ	
	F	32	0	0	1	26	5	32	0	0	0	إ	
Qinan Jaber	T	181	0	0	13	77	15	105	11	65	76	م	قنان جابر
	M	89	0	0	9	0	5	14	11	64	75	ذ	
	F	92	0	0	4	77	10	91	0	1	1	إ	
Somara	T	136	0	2	6	48	20	76	11	49	60	م	سومرة
	M	70	0	2	2	0	11	15	10	45	55	ذ	
	F	66	0	0	4	48	9	61	1	4	5	إ	
Adh Dhahiriya	T	21,136	0	445	1,345	7,451	2,367	11,608	1,969	7,559	9,528	م	الظاهرية
	M	10,729	0	377	750	0	945	2,072	1,814	6,843	8,657	ذ	
	F	10,407	0	68	595	7,451	1,422	9,536	155	716	871	إ	

جدول 8 (تابع): السكان الفلسطينيين (15 سنة فأكثر) في محافظة الخليل حسب التجمع والجنس والعلاقة بقوة العمل، 2017

Table 8 (Cont.): Palestinian Population (15 Years and over) in Hebron Governorate by Locality, Sex and Activity Status, 2017

Locality	Sex	المجموع Total	العلاقة بقوة العمل								التجمع		
			غير مبين Not Stated	وجود إيراد/ التقاعد/ أخرى Another Source of Income/ Retire/ Others	العجز/ كبير السن/ المرض Disability/ Aging/ Illness	التفرغ لأعمال المنزل Housekeeping	التفرغ للدراسة/التدريب Studying/ Training	غير النشيطين اقتصادياً Not Econo- mically Active	متعطل عن العمل Unemployed	عامل Employed		نشيطون اقتصادياً Econo- mically Active	
Iqtet	T	6	0	0	1	2	0	3	0	3	3	م	إقريط
	M	4	0	0	1	0	0	1	0	3	3	ذ	
Kafr Jul	T	2	0	0	0	2	0	2	0	0	0	م	كفر جُول
	M	8	0	0	0	0	0	0	0	8	8	ذ	
At Tuwani	F	7	0	0	0	6	1	7	0	0	0	إ	التواني
	T	95	0	8	8	32	6	54	21	20	41	م	
Sosya	M	47	0	1	3	0	3	7	21	19	40	ذ	سوسيا
	F	48	0	7	5	32	3	47	0	1	1	إ	
An Najada	T	104	0	1	10	41	13	65	2	37	39	م	النجاذة
	M	51	0	1	8	0	5	14	2	35	37	ذ	
Khirbet Deir Shams	F	53	0	0	2	41	8	51	0	2	2	إ	خربة دير شمس
	T	230	0	0	6	90	25	121	10	99	109	م	
Ar Rakeez	M	120	0	0	4	0	11	15	10	95	105	ذ	الركيز
	F	110	0	0	2	90	14	106	0	4	4	إ	
Almefqara	T	50	0	5	1	22	1	29	7	14	21	م	المفقرة
	M	25	0	5	1	0	0	6	6	13	19	ذ	
Khirbet Shuweika	F	25	0	0	0	22	1	23	1	1	2	إ	خربة شويكة
	T	7	0	0	1	3	0	4	1	2	3	م	
A'nab al Kabir	M	3	0	0	0	0	0	0	1	2	3	ذ	عنّاب الكبير
	F	4	0	0	1	3	0	4	0	0	0	إ	
Khirbet Asafi (Al Fauqa and Al Tahta)	T	48	0	2	5	23	2	32	3	13	16	م	خربة اصفي (الفوقا والتحتا)
	M	21	0	2	3	0	0	5	3	13	16	ذ	
A'nab al Kabir	F	27	0	0	2	23	2	27	0	0	0	إ	عنّاب الكبير
	T	141	0	1	12	42	9	64	51	26	77	م	
Khirbet Asafi (Al Fauqa and Al Tahta)	M	71	0	0	6	0	4	10	35	26	61	ذ	خربة اصفي (الفوقا والتحتا)
	F	70	0	1	6	42	5	54	16	0	16	إ	
A'nab al Kabir	T	266	0	6	13	108	26	153	33	80	113	م	عنّاب الكبير
	M	131	0	6	8	0	10	24	31	76	107	ذ	
Khirbet Asafi (Al Fauqa and Al Tahta)	F	135	0	0	5	108	16	129	2	4	6	إ	خربة اصفي (الفوقا والتحتا)
	T	44	0	2	3	20	0	25	0	19	19	م	
A'nab al Kabir	M	22	0	1	2	0	0	3	0	19	19	ذ	عنّاب الكبير
	F	22	0	1	1	20	0	22	0	0	0	إ	

جدول 8 (تابع): السكان الفلسطينيين (15 سنة فأكثر) في محافظة الخليل حسب التجمع والجنس والعلاقة بقوة العمل، 2017

Table 8 (Cont.): Palestinian Population (15 Years and over) in Hebron Governorate by Locality, Sex and Activity Status, 2017

Locality	Sex	المجموع Total	العلاقة بقوة العمل								التجمع		
			غير مبين Not Stated	وجود إيراد/ التقاعد/ أخرى Another Source of Income/ Retire/ Others	العجز/ كبير السن/ المرض Disability/ Aging/ Illness	التفرغ لأعمال المنزل Housekeeping	التفرغ للدراسة/التدريب Studying/ Training	غير النشيطين اقتصادياً Not Econo- mically Active	متعطل عن العمل Unemployed	عامل Employed		نشيطون اقتصادياً Econom- ically Active	
Al Maq'ora	T	27	0	0	1	14	0	15	4	8	12	م	المقورة
	M	13	0	0	1	0	0	1	4	8	12	ذ	
Shi'b al Batim	F	14	0	0	0	14	0	14	0	0	0	إ	ثيعب البطم
	T	90	0	3	6	41	0	50	1	39	40	م	
Qawawis	M	47	0	3	4	0	0	7	1	39	40	ذ	قواويس
	F	43	0	0	2	41	0	43	0	0	0	إ	
As Samu'	T	24	0	0	4	8	3	15	1	8	9	م	الشموع
	M	10	0	0	1	0	1	2	0	8	8	ذ	
Khirbet Alrthem	F	14	0	0	3	8	2	13	1	0	1	إ	خربة الرظيم
	T	15,085	0	221	1,039	4,770	2,361	8,391	1,313	5,381	6,694	م	
Edqeqa (Khirbet Tawil ash Shih)	M	7,556	0	197	521	0	949	1,667	1,042	4,847	5,889	ذ	إدقيقة (خربة طويل الشيح)
	F	7,529	0	24	518	4,770	1,412	6,724	271	534	805	إ	
Ar Ramadin	T	6	0	0	1	2	1	4	0	2	2	م	الرمادين
	M	3	0	0	1	0	0	1	0	2	2	ذ	
Maghayir al 'Abeed	F	3	0	0	0	2	1	3	0	0	0	إ	مغاير العبيد
	T	143	0	0	10	61	4	75	13	55	68	م	
Khirbet al Fakheit	M	76	0	0	7	0	1	8	13	55	68	ذ	خربة الفخيت
	F	67	0	0	3	61	3	67	0	0	0	إ	
Khirbet Bir al 'Idd	T	2,459	0	7	174	876	403	1,460	321	678	999	م	خربة بير اليد
	M	1,200	0	6	93	0	152	251	304	645	949	ذ	
Haribat an Nabi	F	1,259	0	1	81	876	251	1,209	17	33	50	إ	هريبة النبي
	T	8	0	0	0	4	0	4	0	4	4	م	
Haribat an Nabi	M	4	0	0	0	0	0	0	0	4	4	ذ	هريبة النبي
	F	4	0	0	0	4	0	4	0	0	0	إ	
Haribat an Nabi	T	185	0	5	23	76	22	126	0	59	59	م	هريبة النبي
	M	88	0	5	13	0	11	29	0	59	59	ذ	
Haribat an Nabi	F	97	0	0	10	76	11	97	0	0	0	إ	هريبة النبي
	T	77	0	1	2	30	13	46	3	28	31	م	
Haribat an Nabi	M	37	0	1	2	0	4	7	3	27	30	ذ	هريبة النبي
	F	40	0	0	0	30	9	39	0	1	1	إ	
Haribat an Nabi	T	30	0	0	4	15	1	20	5	5	10	م	هريبة النبي
	M	14	0	0	3	0	1	4	5	5	10	ذ	
Haribat an Nabi	F	16	0	0	1	15	0	16	0	0	0	إ	هريبة النبي

جدول 8 (تابع): السكان الفلسطينيين (15 سنة فأكثر) في محافظة الخليل حسب التجمع والجنس والعلاقة بقوة العمل، 2017

Table 8 (Cont.): Palestinian Population (15 Years and over) in Hebron Governorate by Locality, Sex and Activity Status, 2017

Locality	Sex	المجموع Total	العلاقة بقوة العمل								التجمع		
			غير مبين Not Stated	وجود إيراد/ التقاعد/ أخرى Another Source of Income/ Retire/ Others	العجز/ كبير السن/ المرض Disability/ Aging/ Illness	التفرغ لأعمال المنزل Housekeeping	التفرغ للدراسة/التدريب Studying/ Training	غير النشيطين اقتصادياً Not Econo- mically Active	متعطل عن العمل Unemployed	عامل Employed		نشيطون اقتصادياً Econom- ically Active	
Khirbet Zanuta	T	66	0	4	4	24	8	40	2	24	26	م	خربة زَنُوتَة
	M	34	0	4	2	0	3	9	2	23	25	ذ	
	F	32	0	0	2	24	5	31	0	1	1	إ	
Imneizil	T	148	0	2	14	61	7	84	29	35	64	م	إمئيزل
	M	73	0	2	6	0	2	10	28	35	63	ذ	
	F	75	0	0	8	61	5	74	1	0	1	إ	
Khirbet al Kharaba	T	12	0	0	0	3	0	3	3	6	9	م	خربة الخرابية
	M	9	0	0	0	0	0	0	3	6	9	ذ	
	F	3	0	0	0	3	0	3	0	0	0	إ	
Khirbet Ghuwein al Fauqa	T	36	0	1	10	12	2	25	5	6	11	م	خربة غوين المُوقفا
	M	17	0	1	5	0	0	6	5	6	11	ذ	
	F	19	0	0	5	12	2	19	0	0	0	إ	
Khirbet ar Rahwa	T	34	0	2	1	12	0	15	7	12	19	م	خربة الرَّهفة
	M	21	0	2	0	0	0	2	7	12	19	ذ	
	F	13	0	0	1	12	0	13	0	0	0	إ	
A'rab al Fureijat	T	269	0	1	18	105	40	164	27	78	105	م	عرب الفُرَيجات
	M	119	0	1	11	0	16	28	19	72	91	ذ	
	F	150	0	0	7	105	24	136	8	6	14	إ	

جدول 9: انتشار الإعاقة بين السكان الفلسطينيين في محافظة الخليل حسب فئة العمر والجنس ونوع الإعاقة، 2017

Table 9: Prevalence of Disability among Palestinian Population in Hebron Governorate by Age group Sex and Type of Disability, 2017

Age Group and Sex	عدد الأفراد ذوي الإعاقة* Number of Persons with Disability*	نوع الإعاقة					فئة العمر والجنس
		التواصل Communication	التذكر والتركيز Remembering and Concentrating	الحركة واستخدام الأيدي Mobility	السمع Hearing	البصر Seeing	
Both Sexs							كلا الجنسين
0 - 17	2,455	975	802	1,113	505	640	17 - 0
18+	8,241	1,498	1,429	3,993	1,874	2,676	+18
Total	10,696	2,473	2,231	5,106	2,379	3,316	المجموع
Males							ذكور
0 - 17	1,451	561	461	644	284	367	17 - 0
18+	4,765	827	762	2,273	1,017	1,549	+18
Total	6,216	1,388	1,223	2,917	1,301	1,916	المجموع
Females							إناث
0 - 17	1,004	414	341	469	221	273	17 - 0
18+	3,476	671	667	1,720	857	1,127	+18
Total	4,480	1,085	1,008	2,189	1,078	1,400	المجموع

Note: Disability includes a lot of difficulty, and can't at all.

ملاحظة: الإعاقة تشمل صعوبة كبيرة، ولا يستطيع مطلقاً.

*Number of persons with disability represents persons with at least one disability.

* عدد الأفراد ذوي الإعاقة يمثل الأفراد الذين لديهم إعاقة واحدة على الأقل.

جدول 10: انتشار الإعاقة بين السكان الفلسطينيين في محافظة الخليل حسب سبب الإعاقة والجنس ونوع الإعاقة، 2017

Table 10: Prevalence of Disability among Palestinian Population in Hebron Governorate by Reason of Disability, Sex and Type of Disability, 2017

Reason of Disability and Sex	Type of Disability					سبب الإعاقة والجنس
	التواصل Communication	التذكر والتركيز Remembering and Concentrating	الحركة واستخدام الأيدي Mobility	السمع Hearing	البصر Seeing	
Both Sexes						كلا الجنسين
Congenital / Genetic	1,038	800	1,021	678	825	خلقي/ وراثي
During Pregnancy/ Birth Related	469	413	618	196	200	ظروف متعلقة بالحمل/ بالولادة
Illness	601	516	1,542	600	1,173	مرضي
Aging	169	302	873	678	623	كبر السن
Work Injury	16	17	340	39	126	إصابة عمل
Traffic Accident	25	27	183	31	47	حادث سير
Other Accident	43	51	238	51	165	حادث من نوع آخر
Israeli Measurments, War	22	26	155	43	57	اجراءات اسرائيلية، حرب
Other *	90	79	136	63	100	أخرى *
Total	2,473	2,231	5,106	2,379	3,316	المجموع
Males						ذكور
Congenital/ Genetic	573	465	593	368	461	خلقي/ وراثي
During Pregnancy/ Birth Related	272	226	348	106	115	ظروف متعلقة بالحمل/ بالولادة
Illness	350	292	816	329	657	مرضي
Aging	63	109	302	329	300	كبر السن
Work Injury	16	17	332	39	123	إصابة عمل
Traffic Accident	15	19	153	25	34	حادث سير
Other Accident	26	29	151	29	121	حادث من نوع آخر
Israeli Measurments, War	15	18	137	37	47	اجراءات اسرائيلية، حرب
Other *	58	48	85	39	58	أخرى *
Total	1,388	1,223	2,917	1,301	1,916	المجموع
Females						إناث
Congenital/ Genetic	465	335	428	310	364	خلقي/ وراثي
During Pregnancy/ Birth Related	197	187	270	90	85	ظروف متعلقة بالحمل/ بالولادة
Illness	251	224	726	271	516	مرضي
Aging	106	193	571	349	323	كبر السن
Work Injury	0	0	8	0	3	إصابة عمل
Traffic Accident	10	8	30	6	13	حادث سير
Other Accident	17	22	87	22	44	حادث من نوع آخر
Israeli Measurments, War	7	8	18	6	10	اجراءات اسرائيلية، حرب
Other *	32	31	51	24	42	أخرى *
Total	1,085	1,008	2,189	1,078	1,400	المجموع

*Other: Includes Stress, Physical and Psychological Abuse and other reasons.

*أخرى: تشمل الضغط النفسي، سوء المعاملة الجسدية والنفسية وأسباب أخرى.

جدول 11: السكان الفلسطينيون في محافظة الخليل حسب التجمع وتغطية التأمين الصحي، 2017
Table 11: Palestinian Population in Hebron Governorate by Locality and Health Insurance Coverage, 2017

Locality	المجموع Total	التأمين الصحي Health Insurance			التجمع
		غير مبيّن Not Stated	غير مؤمن Not Insured	مؤمن Insured	
Hebron Governorate	705,947	396	291,299	414,252	محافظة الخليل
Khirbet ad Deir	356	0	170	186	خزبة الدير
Surif	17,170	0	6,096	11,074	ضوريف
Al A'rrub Camp	8,890	4	178	8,708	مخيم العروب
Beit Ummar	16,844	0	7,170	9,674	بيت أمر
Jala	370	0	0	370	جالا
Hitta	1,149	0	132	1,017	حتا
Shuyukh al A'rrub	1,943	0	862	1,081	شيوخ العروب
Kharas	9,088	6	4,679	4,403	خاراس
Umm al Butm	82	0	21	61	أم البطم
Hamrush	53	0	38	15	خمروش
Nuba	5,596	0	2,397	3,199	نوبنا
Kuziba	1,372	0	864	508	كوزيبا
Beit Ula	14,437	0	6,224	8,213	بيت أولا
Sa'ir	20,590	5	9,360	11,225	ساعر
Halhul	26,867	0	10,487	16,380	خحول
Ash Shuyukh	11,945	0	6,670	5,275	الشيوخ
Tarqumiya	19,196	4	7,451	11,741	ترقوميا
Beit Kahil	8,830	0	2,412	6,418	بيت كاحل
Beit E'inun	1,918	0	980	938	بيت عينون
Qla'a Zeta	1,080	16	465	599	قلاع زيتا
Idhna	25,839	17	9,437	16,385	إدنا
Wadi ar Rim	223	0	184	39	وادي الريم
Suba	138	0	38	100	سونا
Qinan an Namir	158	0	102	56	قنان النمر
Taffuh	15,696	21	7,914	7,761	تفوح
Beit Maqdum	1,103	0	497	606	بيت مقدوم
El Kaum	1,456	1	551	904	الكوم
Al Bouaierah (Al Baqa'a)	1,382	0	407	975	البويرة (البقعة)
Hebron (Al Khalil)	199,379	115	102,679	96,585	الخليل
Al Bouaierah (Aqabat Injeleh)	1,523	0	701	822	البويرة (عقبة انجيله)
Khallet Edar	2,965	41	1,124	1,800	خلة الدار
Humsa	64	0	16	48	خمصة
Al Muwarraq	835	0	447	388	المورق
Tarusa	138	0	24	114	طاروسة
Deir Samit	8,055	0	3,002	5,053	دير ساميت
Bani Na'im	24,472	0	13,954	10,518	بني نعيم
Masafer Bani Na'im (Khallet Al Masafer)	564	4	183	377	مساfer بني نعيم (خلة المسافر)
Beit A'wwa	10,377	0	5,108	5,269	بيت عوا

جدول 11 (تابع): السكان الفلسطينيون في محافظة الخليل حسب التجمع وتغطية التأمين الصحي، 2017
Table 11 (Cont.): Palestinian Population in Hebron Governorate by Locality and Health Insurance Coverage, 2017

Locality	المجموع Total	التأمين الصحي			التجمع
		غير مبيّن Not Stated	غير مؤمن Not Insured	مؤمن Insured	
Dura	39,068	0	10,587	28,481	دُورَا
Qalqas	1,700	0	542	1,158	قَلْقَس
Sikka	909	0	196	713	سِكَّة
Wadi 'Ubeid	964	0	413	551	وادي عُبيد
Birin	149	0	24	125	بِيرِين
Al'en	156	0	31	125	العِين
Tawas	203	0	25	178	طَوَاس
Khursa	3,460	0	692	2,768	خُرْسَا
Tarrama	638	0	130	508	طَرَّامَة
Al Fawwar Camp	7,598	0	77	7,521	مُخَيَّم الفَوَّار
Al Majd	2,260	0	685	1,575	المَجْد
Marah al Baqqar	297	0	0	297	مَرَّاح البَقَّار
Hadab al Fawwar	2,325	0	873	1,452	حَدَبُ الفَوَّار
Deir al A'sal at Tahta	613	0	52	561	دير العَسَل التَّحْتَا
Wadi ash Shajina	727	0	516	211	وادي الشَّاجِنَة
As Sura	3,919	0	1,170	2,749	الصُّرَة
Deir Razih	292	5	148	139	دير رَازِح
Ar Rihya	5,723	0	1,528	4,195	الرِّيْحِيَّة
Zif	1,055	0	418	637	زَيْفُ
Deir al A'sal al Fauqa	1,787	0	883	904	دير العَسَل الفُوقَا
Imreish	2,196	0	583	1,613	إِمْرِيش
Iskeik	211	0	83	128	إِسْكِيك
Al Buweib	730	0	71	659	البُؤَيْب
Toba	76	0	42	34	طوبَا
Beit ar Rush at Tahta	426	0	103	323	بيت الرُّوش التَّحْتَا
Beit Mirsim	415	0	46	369	بيت مِرْسِم
Beit ar Rush al Fauqa	1,370	0	296	1,074	بيت الرُّوش الفُوقَا
Karma	1,772	0	514	1,258	كَرْمَة
Beit A'mra	3,587	55	1,896	1,636	بيت عَمْرَة
Al Ka'abneh -Om Adaraj (Alzoyedeen)	1,456	6	260	1,190	الكعابنه - أم الدرج (الزُّويديين)
Wadi al Kilab	49	0	3	46	وادي الكِلَاب
Umm Ashoqhan	602	0	252	350	أم الشَّقْحَان
Khallet al Maiyya	2,138	0	521	1,617	خَلَّة المَيَّة
Umm Al Amad (Sahel Wadi Elma)	398	0	120	278	أم العمد (سهل واد الماء)
Yatta	63,132	51	16,610	46,471	يَطَّا
Ar Rifa'iyya and Ad Deirat	1,305	0	615	690	الرِفَاعِيَّة والديرات
Khashem Adaraj (Al-Hathaleen)	984	0	135	849	خَشَم الدرج (الهذالين)
Khashem al Karem	150	0	85	65	خَشَم الكَرَم
Kurza	938	0	204	734	كُرْزَة

جدول 11 (تابع): السكان الفلسطينيون في محافظة الخليل حسب التجمع وتغطية التأمين الصحي، 2017
Table 11 (Cont.): Palestinian Population in Hebron Governorate by Locality and Health Insurance Coverage, 2017

Locality	المجموع Total	التأمين الصحي			التجمع
		غير مبيّن Not Stated	غير مؤمن Not Insured	مؤمن Insured	
Rabud	2,798	0	500	2,298	زأبود
Umm Lasafa and Abu Shabban	1,639	6	601	1,032	أم لصفأ وابو شبان
Al Burj and Al Bira	3,179	0	1,090	2,089	البرج والبيرة
Umm al Khair	682	0	111	571	أم الخير
Sadit athaleh	45	0	44	1	سدة الثعلة
Al Karmil	9,658	0	2,979	6,679	الكزيمل
Majd AIBa'	122	8	25	89	مجد الباع
Qinan Jaber	347	0	52	295	قنان جابر
Somara	243	0	34	209	سومرة
Adh Dhahiriya	35,623	31	18,205	17,387	الظاهرةية
Iqtet	8	0	0	8	إقطيط
Kafr Jul	19	0	19	0	كفر جول
At Tuwani	193	0	107	86	التواني
Sosya	198	0	20	178	سوسيا
An Najada	447	0	136	311	النجادة
Khirbet Deir Shams	80	0	26	54	خربة دير شمس
Ar Rakeez	15	0	7	8	الركيز
Almefqara	73	0	37	36	المفقرة
Khirbet Shuweika	281	0	259	22	خربة شويكة
A'nab al Kabir	461	0	199	262	عئاب الكبير
Khirbet Asafi (Al Fauqa and Al Tahta)	73	0	29	44	خربة اصفي (الفوقا والتحتا)
Al Ma'q'ora	45	0	45	0	المقورة
Shi'b al Batim	176	0	57	119	شعب البطم
Qawawis	31	0	7	24	قواويس
As Samu'	25,690	0	11,581	14,109	السموع
Khirbet Alrthem	16	0	6	10	خربة الرظيم
Edqeqa (Khirbet Tawil ash Shih)	299	0	131	168	إدقيقة (خربة طويل الشيح)
Ar Ramadin	4,125	0	43	4,082	الرماضين
Maghayir al 'Abeed	16	0	1	15	مغاير العبيد
Khirbet al Fakheit	310	0	157	153	خربة الفخيت
Khirbet Bir al 'Idd	134	0	28	106	خربة بير العد
Haribat an Nabi	41	0	16	25	هرينة النبي
Khirbet Zanuta	130	0	115	15	خربة زنوتة
Imneizil	277	0	109	168	إمنيزيل
Khirbet al Kharaba	17	0	9	8	خربة الخرابة
Khirbet Ghuwein al Fauqa	55	0	39	16	خربة غوين الفوقا
Khirbet ar Rahwa	51	0	9	42	خربة الرهوة
A'rab al Fureijat	429	0	13	416	عرب الفريجات

جدول 12: السكان الفلسطينيون في محافظة الخليل حسب فئة العمر والجنس وانتشار الامراض المزمنة، 2017
 Table 12: Palestinian Population in Hebron Governorate by Age Group, Sex and Prevalence of Chronic Diseases, 2017

Age Group and Sex	المجموع Total	Prevalence of Chronic Diseases			فئة العمر والجنس
		انتشار الامراض المزمنة	غير مصاب	غير مبين	
		مصائب بمرض مزمن واحد على الاقل Have at least one chronic disease	Healthy	Not Stated	
Both Sexes					كلا الجنسين
0 - 17	339,265	3,277	335,986	2	17 - 0
18 - 29	161,026	2,561	158,464	1	29 - 18
30 - 49	140,301	10,462	129,820	19	49 - 30
50 - 59	36,555	10,846	25,703	6	59 - 50
60+	28,442	14,710	13,722	10	+60
Not Stated	358	0	0	358	غير مبين
Total	705,947	41,856	663,695	396	المجموع
Males					ذكور
0 - 17	173,495	1,934	171,559	2	17 - 0
18 - 29	82,880	1,541	81,338	1	29 - 18
30 - 49	71,281	5,175	66,094	12	49 - 30
50 - 59	18,849	4,935	13,910	4	59 - 50
60+	13,754	6,381	7,365	8	+60
Not Stated	178	0	0	178	غير مبين
Total	360,437	19,966	340,266	205	المجموع
Females					اناث
0 - 17	165,770	1,343	164,427	0	17 - 0
18 - 29	78,146	1,020	77,126	0	29 - 18
30 - 49	69,020	5,287	63,726	7	49 - 30
50 - 59	17,706	5,911	11,793	2	59 - 50
60+	14,688	8,329	6,357	2	+60
Not Stated	180	0	0	180	غير مبين
Total	345,510	21,890	323,429	191	المجموع

جدول 13: الأسر الخاصة في محافظة الخليل حسب التجمع ونوع الأسرة، 2017
 Table 13: Private Households in Hebron Governorate by Locality and Type of Household, 2017

Locality	المجموع Total		نوع الأسرة										التجمع
			غير مبين Not Stated		أسرة مركبة Composite Household		أسرة ممتدة Extended Household		أسرة نوية Nuclear Household		أسرة من شخص واحد One Person Household		
	النسبة Percentage	العدد Number	النسبة Percentage	العدد Number	النسبة Percentage	العدد Number	النسبة Percentage	العدد Number	النسبة Percentage	العدد Number	النسبة Percentage	العدد Number	
Hebron Governorate	100	135,614	0.0	55	0.1	154	8.5	11,525	87.9	119,208	3.4	4,672	محافظة الخليل
Khirbet ad Deir	100	80	0.0	0	0.0	0	1.3	1	91.3	73	7.5	6	جزية الدير
Surif	100	3,469	0.0	0	0.0	0	6.3	218	89.7	3,112	4.0	139	صُوريف
Al A'rrub Camp	100	1,787	0.1	1	0.0	0	7.1	126	86.6	1,548	6.3	112	مخيم الغروب
Beit Ummar	100	3,353	0.0	0	0.1	5	8.9	298	86.8	2,912	4.1	138	بيت أمر
Jala	100	66	0.0	0	0.0	0	10.6	7	83.3	55	6.1	4	جالا
Hitta	100	182	0.0	0	0.0	0	15.4	28	81.9	149	2.7	5	حيتا
Shuyukh al A'rrub	100	366	0.0	0	0.3	1	9.6	35	86.3	316	3.8	14	شيوخ الغروب
Kharas	100	1,854	0.1	1	0.1	1	7.9	147	88.4	1,639	3.6	66	خاراس
Umm al Butm	100	14	0.0	0	0.0	0	21.4	3	78.6	11	0.0	0	أم البطم
Hamrush	100	9	0.0	0	0.0	0	22.2	2	77.8	7	0.0	0	حمروش
Nuba	100	1,184	0.0	0	0.1	1	4.1	49	92.1	1,090	3.7	44	نوبا
Kuziba	100	238	0.0	0	0.0	0	14.7	35	83.2	198	2.1	5	كوزيبا
Beit Ula	100	2,804	0.0	0	0.0	1	6.5	183	90.3	2,532	3.1	88	بيت أولا
Sa'ir	100	3,732	0.0	1	0.0	0	12.2	454	85.0	3,171	2.8	106	سعينير
Halhul	100	5,493	0.0	0	0.1	6	7.8	431	87.6	4,811	4.5	245	حلحول
Ash Shuyukh	100	2,359	0.0	0	0.1	3	7.0	164	90.4	2,133	2.5	59	الشيوخ
Tarqumiya	100	3,931	0.0	1	0.1	2	7.4	291	89.3	3,511	3.2	126	ترقوميا
Beit Kahil	100	1,594	0.0	0	0.0	0	11.7	186	87.3	1,391	1.1	17	بيت كاحل
Beit E'inun	100	330	0.0	0	0.0	0	14.2	47	83.3	275	2.4	8	بيت عينون
Qla'a Zeta	100	200	1.5	3	0.0	0	7.5	15	88.5	177	2.5	5	قلاع زيتا
Idhna	100	5,052	0.1	4	0.1	7	11.6	588	85.7	4,332	2.4	121	إدنا
Wadi ar Rim	100	39	0.0	0	0.0	0	23.1	9	76.9	30	0.0	0	وادي الريم

جدول 13 (تابع): الأسر الخاصة في محافظة الخليل حسب التجمع ونوع الأسرة، 2017
 Table 13 (Cont.): Private Households in Hebron Governorate by Locality and Type of Household, 2017

Locality	المجموع Total		نوع الأسرة										التجمع
			Type of Household		أسرة ممتدة		أسرة نووية		أسرة من شخص واحد				
	النسبة Percentage	العدد Number	غير مبين Not Stated	أسرة مركبة Composite Household	أسرة ممتدة Extended Household	أسرة نووية Nuclear Household	أسرة من شخص واحد One Person Household	النسبة Percentage	العدد Number	النسبة Percentage	العدد Number		
Suba	100	30	0.0	0	0.0	0	16.7	5	73.3	22	10.0	3	شوبّا
Qinan an Namir	100	25	0.0	0	0.0	0	24.0	6	76.0	19	0.0	0	قِنان النّير
Taffuh	100	3,084	0.1	4	0.1	4	3.8	118	93.6	2,886	2.3	72	تَفُوح
Beit Maqdam	100	216	0.0	0	0.5	1	2.3	5	94.0	203	3.2	7	بيت مَقْدوم
El Kaum	100	300	0.0	0	0.0	0	5.3	16	89.3	268	5.3	16	ألكوم
Al Bouaierah (Al Baqa'a)	100	256	0.0	0	0.0	0	15.6	40	83.2	213	1.2	3	البويرة (البقعة)
Hebron (Al Khalil)	100	39,614	0.0	5	0.1	38	6.2	2,470	89.8	35,587	3.8	1,514	الخليل
Al Bouaierah (Aqabat Injeleh)	100	262	0.0	0	0.0	0	9.5	25	88.9	233	1.5	4	البويرة (عقبة انجيلية)
Khallet Edar	100	509	1.2	6	0.2	1	12.6	64	84.7	431	1.4	7	خَلَّة الدار
Humsa	100	13	0.0	0	0.0	0	7.7	1	92.3	12	0.0	0	خُمْصَة
Al Muwarraq	100	161	0.0	0	0.0	0	2.5	4	92.5	149	5.0	8	المُورِق
Tarusa	100	26	0.0	0	0.0	0	3.8	1	96.2	25	0.0	0	طَارُوسَة
Deir Samit	100	1,592	0.0	0	0.1	2	3.6	58	91.3	1,453	5.0	79	دير سَامِت
Bani Na'im	100	4,477	0.0	0	0.2	8	11.4	509	85.6	3,833	2.8	127	بني نَعِيم
Masafer Bani Na'im (Khallet Al Masafer)	100	90	1.1	1	0.0	0	14.4	13	82.2	74	2.2	2	مساfer بني نعيم (خَلَّة المسافر)
Beit A'wwa	100	1,960	0.0	0	0.2	3	7.0	137	91.0	1,784	1.8	36	بيت عَوّا
Dura	100	7,867	0.0	0	0.1	10	5.0	396	90.5	7,120	4.3	341	دُورَا
Qalqas	100	301	0.0	0	0.0	0	7.0	21	92.4	278	0.7	2	قَالْقَس
Sikka	100	169	0.0	0	0.0	0	8.3	14	88.2	149	3.6	6	سِكَّة
Wadi 'Ubeid	100	195	0.0	0	0.0	0	3.1	6	91.8	179	5.1	10	وادي عُبَيْد
Birin	100	36	0.0	0	0.0	0	5.6	2	80.6	29	13.9	5	بِيرِين
Al'en	100	26	0.0	0	0.0	0	15.4	4	80.8	21	3.8	1	العين
Tawas	100	46	0.0	0	0.0	0	2.2	1	95.7	44	2.2	1	طَوّاس

جدول 13 (تابع): الأسر الخاصة في محافظة الخليل حسب التجمع ونوع الأسرة، 2017
 Table 13 (Cont.): Private Households in Hebron Governorate by Locality and Type of Household, 2017

Locality	المجموع Total		نوع الأسرة										التجمع
			غير مبين Not Stated		أسرة مركبة Composite Household		أسرة ممتدة Extended Household		أسرة نوية Nuclear Household		أسرة من شخص واحد One Person Household		
	النسبة Percentage	العدد Number	النسبة Percentage	العدد Number	النسبة Percentage	العدد Number	النسبة Percentage	العدد Number	النسبة Percentage	العدد Number	النسبة Percentage	العدد Number	
Khursa	100	685	0.0	0	0.0	0	4.5	31	90.9	623	4.5	31	خُرْسَا
Tarrama	100	126	0.0	0	0.0	0	3.2	4	92.9	117	4.0	5	طَرَّامَة
Al Fawwar Camp	100	1,445	0.0	0	0.0	0	5.1	73	90.2	1,303	4.8	69	مُخَيَّمُ الْفَوَّارِ
Al Majd	100	458	0.0	0	0.0	0	4.8	22	88.9	407	6.3	29	المَجْد
Marah al Baqqar	100	57	0.0	0	1.8	1	0.0	0	93.0	53	5.3	3	مَرَّاحُ الْبَقَّارِ
Hadab al Fawwar	100	445	0.0	0	0.0	0	3.4	15	93.3	415	3.4	15	حَدَبُ الْفَوَّارِ
Deir al A'sal at Tahta	100	111	0.0	0	0.0	0	4.5	5	92.8	103	2.7	3	دَيْرُ الْعَسَلِ التَّحْتَا
Wadi ash Shajina	100	183	0.0	0	0.5	1	3.3	6	78.7	144	17.5	32	وَادِي الشَّاجِنَة
As Sura	100	753	0.0	0	0.0	0	3.5	26	93.1	701	3.5	26	الصُّرَّة
Deir Razih	100	56	1.8	1	0.0	0	5.4	3	83.9	47	8.9	5	دَيْرُ رَازِحِ
Ar Rihya	100	915	0.0	0	0.0	0	16.2	148	83.2	761	0.7	6	الرِّيْحِيَّة
Zif	100	167	0.0	0	0.0	0	25.7	43	73.1	122	1.2	2	زَيْفُ
Deir al A'sal al Fauqa	100	336	0.0	0	0.6	2	3.6	12	91.4	307	4.5	15	دَيْرُ الْعَسَلِ الْفَوْقَا
Imreish	100	458	0.0	0	0.0	0	4.4	20	90.6	415	5.0	23	إِمْرِيش
Iskeik	100	41	0.0	0	0.0	0	0.0	0	100.0	41	0.0	0	إِسْكِيك
Al Buweib	100	110	0.0	0	0.9	1	20.9	23	73.6	81	4.5	5	الْبُوَيْبِ
Toba	100	12	0.0	0	0.0	0	25.0	3	75.0	9	0.0	0	طَوْبَا
Beit ar Rush at Tahta	100	89	0.0	0	0.0	0	6.7	6	88.8	79	4.5	4	بَيْتُ الرُّوشِ التَّحْتَا
Beit Mirsim	100	75	0.0	0	0.0	0	6.7	5	84.0	63	9.3	7	بَيْتُ مَرْسِمِ
Beit ar Rush al Fauqa	100	258	0.0	0	0.0	0	6.6	17	90.3	233	3.1	8	بَيْتُ الرُّوشِ الْفَوْقَا
Karma	100	319	0.0	0	0.0	0	7.2	23	89.0	284	3.8	12	كَرْمَة
Beit A'mra	100	603	1.3	8	0.0	0	15.4	93	80.1	483	3.2	19	بَيْتُ عَمْرَة
Al Ka'abneh -Om Adaraj (Alzoydeen)	100	197	0.5	1	1.0	2	20.8	41	73.6	145	4.1	8	الكعابنه - أم الدرج (الرؤينين)

جدول 13 (تابع): الأسر الخاصة في محافظة الخليل حسب التجمع ونوع الأسرة، 2017
 Table 13 (Cont.): Private Households in Hebron Governorate by Locality and Type of Household, 2017

Locality	المجموع Total		نوع الأسرة										التجمع
			غير مبين Not Stated		أسرة مركبة Composite Household		أسرة ممتدة Extended Household		أسرة نوية Nuclear Household		أسرة من شخص واحد One Person Household		
	النسبة Percentage	العدد Number	النسبة Percentage	العدد Number	النسبة Percentage	العدد Number	النسبة Percentage	العدد Number	النسبة Percentage	العدد Number	النسبة Percentage	العدد Number	
Wadi al Kilab	100	10	0.0	0	0.0	0	0.0	0	100.0	10	0.0	0	وادي الكلاب
Umm Ashoqhan	100	98	0.0	0	1.0	1	10.2	10	87.8	86	1.0	1	أم الشقحان
Khallet al Maiyya	100	345	0.0	0	0.3	1	18.6	64	80.0	276	1.2	4	خَلَّة المَيْيَة
Umm Al Amad (Sahel Wadi Elma)	100	70	0.0	0	0.0	0	10.0	7	87.1	61	2.9	2	أم العمدة (سهل واد الماء)
Yatta	100	10,800	0.1	7	0.2	26	16.9	1,829	80.7	8,719	2.0	219	يَطَّا
Ar Rifa'iyya and Ad Deirat	100	231	0.0	0	0.4	1	10.8	25	84.4	195	4.3	10	الرفاعيَّة والديرات
Khashem Adaraj (Al-Hathaleen)	100	169	0.0	0	0.0	0	5.3	9	88.2	149	6.5	11	خَشَم الدرج (الهذالين)
Khashem al Karem	100	26	0.0	0	0.0	0	7.7	2	92.3	24	0.0	0	خَشَم الكرم
Kurza	100	205	0.0	0	0.0	0	4.4	9	89.8	184	5.9	12	كُرزَة
Rabud	100	544	0.0	0	0.2	1	5.1	28	90.6	493	4.0	22	رأبود
Umm Lasafa and Abu Shabban	100	270	0.4	1	0.0	0	14.1	38	83.0	224	2.6	7	أم لصفًا وابوشبان
Al Burj and Al Bira	100	621	0.0	0	0.5	3	4.8	30	89.0	553	5.6	35	البرج والبيرة
Umm al Khair	100	115	0.0	0	0.0	0	10.4	12	87.8	101	1.7	2	أم الخير
Sadit athaleh	100	7	0.0	0	0.0	0	0.0	0	100.0	7	0.0	0	سدة الثعلة
Al Karmil	100	1,609	0.0	0	0.2	4	14.8	238	83.3	1,341	1.6	26	الكرميل
Majd AlBa'	100	22	4.5	1	0.0	0	18.2	4	77.3	17	0.0	0	مجد الباع
Qinan Jaber	100	68	0.0	0	0.0	0	11.8	8	86.8	59	1.5	1	قنان جابر
Somara	100	48	0.0	0	0.0	0	6.3	3	89.6	43	4.2	2	سومرة
Adh Dhahiriya	100	6,945	0.1	9	0.1	7	10.2	706	86.5	6,007	3.1	216	الظاهرية
Iqtet	100	1	0.0	0	0.0	0	0.0	0	100.0	1	0.0	0	إقطيظ
Kafr Jul	100	5	0.0	0	0.0	0	0.0	0	100.0	5	0.0	0	كفر جول
At Tuwani	100	30	0.0	0	3.3	1	13.3	4	76.7	23	6.7	2	التواني
Sosya	100	37	0.0	0	0.0	0	10.8	4	89.2	33	0.0	0	سوسيا

جدول 13 (تابع): الأسر الخاصة في محافظة الخليل حسب التجمع ونوع الأسرة، 2017
 Table 13 (Cont.): Private Households in Hebron Governorate by Locality and Type of Household, 2017

Locality	المجموع Total		نوع الأسرة										التجمع
			غير مبين Not Stated		أسرة مركبة Composite Household		أسرة ممتدة Extended Household		أسرة نوية Nuclear Household		أسرة من شخص واحد One Person Household		
	النسبة Percentage	العدد Number	النسبة Percentage	العدد Number	النسبة Percentage	العدد Number	النسبة Percentage	العدد Number	النسبة Percentage	العدد Number	النسبة Percentage	العدد Number	
An Najada	100	69	0.0	0	0.0	0	10.1	7	89.9	62	0.0	0	النجادة
Khirbet Deir Shams	100	15	0.0	0	6.7	1	0.0	0	93.3	14	0.0	0	خربة دير شمس
Ar Rakeez	100	3	0.0	0	0.0	0	33.3	1	66.7	2	0.0	0	الركيز
Almeqara	100	9	0.0	0	0.0	0	44.4	4	55.6	5	0.0	0	المقرة
Khirbet Shuweika	100	50	0.0	0	0.0	0	6.0	3	88.0	44	6.0	3	خربة شويكة
A'nab al Kabir	100	87	0.0	0	0.0	0	1.1	1	93.1	81	5.7	5	عذاب الكبير
Khirbet Asafi (Al Fauqa and Al Tahta)	100	13	0.0	0	0.0	0	38.5	5	61.5	8	0.0	0	خربة اصفي (الوقا والتحتا)
Al Maq'ora	100	8	0.0	0	0.0	0	0.0	0	100.0	8	0.0	0	المقورة
Shi'b al Batim	100	33	0.0	0	0.0	0	9.1	3	90.9	30	0.0	0	شعب البطم
Qawawis	100	9	0.0	0	11.1	1	0.0	0	88.9	8	0.0	0	قواويس
As Samu'	100	4,680	0.0	0	0.1	4	11.7	548	84.9	3,971	3.4	157	السموع
Khirbet Alrthem	100	2	0.0	0	0.0	0	0.0	0	100.0	2	0.0	0	خربة الرظيم
Edqeqa (Khirbet Tawil ash Shih)	100	48	0.0	0	0.0	0	4.2	2	93.8	45	2.1	1	إدقيقة (خربة طويل الشيح)
Ar Ramadin	100	734	0.0	0	0.0	0	6.3	46	89.2	655	4.5	33	الرمادين
Maghayir al 'Abeed	100	3	0.0	0	0.0	0	0.0	0	66.7	2	33.3	1	مغايير العبيد
Khirbet al Fakheit	100	72	0.0	0	2.8	2	8.3	6	81.9	59	6.9	5	خربة الفخيت
Khirbet Bir al 'Idd	100	23	0.0	0	0.0	0	8.7	2	91.3	21	0.0	0	خربة بئر العيد
Haribat an Nabi	100	10	0.0	0	0.0	0	10.0	1	90.0	9	0.0	0	هرينة النبي
Khirbet Zanuta	100	24	0.0	0	0.0	0	16.7	4	79.2	19	4.2	1	خربة زنوتة
Imnezil	100	44	0.0	0	0.0	0	18.2	8	79.5	35	2.3	1	إمنيزل
Khirbet al Kharaba	100	3	0.0	0	0.0	0	33.3	1	66.7	2	0.0	0	خربة الخرابة
Khirbet Ghuwein al Fauqa	100	12	0.0	0	0.0	0	8.3	1	75.0	9	16.7	2	خربة غوين الوقا
Khirbet ar Rahwa	100	16	0.0	0	0.0	0	0.0	0	68.8	11	31.3	5	خربة الزهوة
A'rab al Fureijat	100	81	0.0	0	0.0	0	0.0	0	91.4	74	8.6	7	عرب الفريجات

جدول 14: الأسر الخاصة في محافظة الخليل حسب التجمع وحجم الأسرة، 2017
 Table 14: Private Households in Hebron Governorate by Locality and Household Size, 2017

Locality	المجموع Total	حجم الأسرة										التجمع
		+10	9	8	7	6	5	4	3	2	1	
Hebron Governorate	135,614	5,591	6,131	11,229	16,624	20,126	20,045	19,680	16,060	15,456	4,672	محافظة الخليل
Khirbet ad Deir	80	2	3	3	8	10	13	9	10	16	6	خزبة الدير
Surif	3,469	91	112	269	406	501	527	566	478	380	139	صُوريف
Al A'rrub Camp	1,787	47	58	138	248	257	262	266	215	184	112	مُخَيَّم العُروب
Beit Ummar	3,353	57	112	251	458	556	556	475	397	353	138	بيت أُمَر
Jala	66	4	4	3	19	8	7	6	4	7	4	جالا
Hitta	182	26	25	16	21	17	13	17	24	18	5	حَتَا
Shuyukh al A'rrub	366	10	26	34	50	57	52	44	35	44	14	شُيُوكُ العُروب
Kharas	1,854	30	68	115	226	261	303	335	253	197	66	خاراس
Umm al Butm	14	1	0	4	1	2	2	1	0	3	0	أم البُطم
Hamrush	9	2	0	1	0	2	0	0	1	3	0	حَمْرُوش
Nuba	1,184	12	34	79	130	179	173	205	168	160	44	نُوبَا
Kuziba	238	16	23	27	27	32	33	31	18	26	5	كوزيبا
Beit Ula	2,804	117	129	236	326	393	389	432	352	342	88	بيت أولَا
Sa'ir	3,732	181	203	400	493	580	553	489	393	334	106	سَعِير
Halhul	5,493	81	139	354	738	957	854	802	660	663	245	حَلْحُول
Ash Shuyukh	2,359	52	89	194	299	383	335	388	283	277	59	الشُّيُوكُ
Tarqumiya	3,931	83	142	284	441	570	575	638	564	508	126	تَرْقُومِيَا
Beit Kahil	1,594	79	102	151	217	227	246	224	162	169	17	بيت كاحل
Beit E'inun	330	15	17	42	58	60	42	30	34	24	8	بيت عِينُون
Qla'a Zeta	200	6	12	18	31	33	25	28	22	20	5	قلاع زيتا
Idhna	5,052	125	169	337	607	883	915	830	552	513	121	إِدْنَا
Wadi ar Rim	39	5	1	3	4	7	5	5	3	6	0	وادي الريم
Suba	30	0	1	2	3	5	5	2	8	1	3	سُوبَا

جدول 14 (تابع): الأسر الخاصة في محافظة الخليل حسب التجمع وحجم الأسرة، 2017

Table 14 (Cont.): Private Households in Hebron Governorate by Locality and Household Size, 2017

Locality	المجموع Total	حجم الأسرة										التجمع
		Hosehold Size	+10	9	8	7	6	5	4	3	2	
Qinan an Namir	25	3	2	2	5	1	5	2	5	0	0	قَنان النِمر
Taffuh	3,084	97	151	265	373	382	463	491	384	406	72	تَفُوح
Beit Maqdum	216	8	7	19	26	29	36	32	28	24	7	بيت مَقْدوم
El Kaum	300	8	15	24	35	36	42	39	30	55	16	ألكوم
Al Bouaierah (Al Baqa'a)	256	7	16	28	28	46	38	34	25	31	3	البويرة (البقعة)
Hebron (Al Khalil)	39,614	997	1,402	3,106	4,852	6,177	6,264	5,978	4,797	4,527	1,514	الخليل
Al Bouaierah (Aqabat Injeleh)	262	16	21	28	37	33	42	38	17	26	4	البويرة (عقبة انجيله)
Khallet Edar	509	41	33	59	60	69	68	61	67	44	7	خَلَّة الدار
Humsa	13	0	0	1	2	2	3	2	1	2	0	حُمَصَة
Al Muwarraq	161	3	10	21	22	22	16	20	12	27	8	المُورِق
Tarusa	26	2	2	2	1	3	4	5	3	4	0	طَارُوسَة
Deir Samit	1,592	60	89	140	188	186	220	217	190	223	79	دير سَامِيت
Bani Na'im	4,477	261	257	431	593	614	624	599	486	485	127	بني نعيم
Masafer Bani Na'im (Khallet Al Masafer)	90	12	10	10	12	12	7	5	13	7	2	مسافر بني نعيم (خَلَّة المسافر)
Beit A'wwa	1,960	88	104	176	249	276	258	286	257	230	36	بيت عَوَّا
Dura	7,867	217	352	619	882	1,111	1,149	1,152	1,057	987	341	دُورَا
Qalqas	301	15	16	33	48	51	30	43	26	37	2	قَلْقَس
Sikka	169	6	7	17	29	26	23	21	16	18	6	سِكَّة
Wadi 'Ubeid	195	7	10	11	22	33	24	30	22	26	10	وادي عُبَيْد
Birin	36	1	0	0	4	7	4	5	4	6	5	بِيرِين
Al'en	26	5	3	1	1	2	2	3	3	5	1	العِين
Tawas	46	0	0	2	4	7	6	13	8	5	1	طَوَّاس
Khursa	685	35	41	57	62	83	83	104	87	102	31	خُرْسَا
Tarrama	126	3	15	9	8	18	18	12	17	21	5	طَرَّامَة

جدول 14 (تابع): الأسر الخاصة في محافظة الخليل حسب التجمع وحجم الأسرة، 2017

Table 14 (Cont.): Private Households in Hebron Governorate by Locality and Household Size, 2017

Locality	المجموع Total	حجم الأسرة										التجمع
		Hosehold Size	+10	9	8	7	6	5	4	3	2	
Al Fawwar Camp	1,445	65	70	134	203	193	190	196	182	143	69	مُخَيَّم الفُؤَار
Al Majd	458	19	22	27	53	61	61	70	59	57	29	المجد
Marah al Baqqar	57	1	2	2	11	13	6	10	5	4	3	مراح البقّار
Hadab al Fawwar	445	22	28	40	59	53	56	54	41	77	15	حدب الفُؤَار
Deir al A'sal at Tahta	111	7	9	9	12	21	13	12	12	13	3	دير العسل التختا
Wadi ash Shajina	183	6	5	4	15	25	19	32	16	29	32	وادي الشاجنة
As Sura	753	48	47	52	79	90	99	105	111	96	26	الصُرة
Deir Razih	56	3	3	7	6	6	11	3	2	10	5	دير رازح
Ar Rihya	915	131	75	103	106	113	104	88	81	108	6	الريحية
Zif	167	22	13	15	18	23	16	24	14	20	2	زيف
Deir al A'sal al Fauqa	336	30	20	25	44	41	40	44	45	32	15	دير العسل الفوقا
Imreish	458	12	22	30	61	44	60	68	67	71	23	إمريش
Iskeik	41	0	2	6	5	6	6	4	4	8	0	إسكيك
Al Buweib	110	21	9	14	9	10	19	10	7	6	5	البؤيب
Toba	12	3	1	1	1	1	0	2	0	3	0	طوبا
Beit ar Rush at Tahta	89	1	5	6	9	12	16	10	12	14	4	بيت الرُوش التختا
Beit Mirsim	75	7	6	7	11	11	4	5	7	10	7	بيت مريم
Beit ar Rush al Fauqa	258	13	16	27	23	43	36	34	27	31	8	بيت الرُوش الفوقا
Karma	319	26	20	30	43	40	39	40	25	44	12	كرامة
Beit A'mra	603	57	49	55	85	69	77	75	65	52	19	بيت عمرة
Al Ka'abneh -Om Adaraj (Alzoyedeen)	197	49	22	17	18	24	23	14	10	12	8	الكعابنه - أم الدرج (الزُويدين)
Wadi al Kilab	10	0	0	0	4	1	0	2	1	2	0	وادي الكلاب
Umm Ashoqhan	98	14	7	10	11	9	15	12	9	10	1	أم الشقحان
Khallet al Maiyya	345	40	30	35	40	51	44	50	30	21	4	خلة المية

جدول 14 (تابع): الأسر الخاصة في محافظة الخليل حسب التجمع وحجم الأسرة، 2017

Table 14 (Cont.): Private Households in Hebron Governorate by Locality and Household Size, 2017

Locality	المجموع Total	حجم الأسرة										التجمع
		+10	9	8	7	6	5	4	3	2	1	
Umm Al Amad (Sahel Wadi Elma)	70	3	6	8	7	14	9	9	8	4	2	أم العمدة (سهل واد الماء)
Yatta	10,800	987	709	1,042	1,366	1,525	1,432	1,384	1,062	1,074	219	يَطَّا
Ar Rifa'iyya and Ad Deirat	231	19	11	25	21	38	43	20	21	23	10	الرفاعيَّة والديرات
Khashem Adaraj (Al-Hathaleen)	169	20	14	23	13	22	12	22	11	21	11	خَشْم الدرَج (الهذالين)
Khashem al Karem	26	1	3	5	1	3	4	1	7	1	0	خَشْم الكَرَم
Kurza	205	4	6	14	17	23	36	32	29	32	12	كُرْزَة
Rabud	544	29	31	42	61	70	65	76	79	69	22	رَابُود
Umm Lasafa and Abu Shabban	270	35	17	27	33	31	38	30	21	31	7	أم لَصَفَا وابو شَبَّان
Al Burj and Al Bira	621	31	33	55	72	74	77	87	83	74	35	البُرْج والبيرة
Umm al Khair	115	16	8	11	10	16	8	16	18	10	2	أم الخير
Sadit athaleh	7	0	2	1	0	1	2	0	1	0	0	سدة التعلَّة
Al Karmil	1,609	149	111	171	221	250	212	199	143	127	26	الكَرْمِيل
Majd AlBa'	22	2	1	4	1	2	4	1	3	4	0	مجد الباع
Qinan Jaber	68	1	6	6	2	16	9	8	9	10	1	قنان جابر
Somara	48	3	1	4	5	7	8	2	10	6	2	سومرة
Adh Dhahiriya	6,945	265	286	547	826	1,078	1,007	1,040	845	835	216	الظَاهِرِيَّة
Iqtet	1	0	0	1	0	0	0	0	0	0	0	إقطيظ
Kafr Jul	5	0	0	0	1	0	0	2	0	2	0	كُفْر جُول
At Tuwani	30	4	2	5	2	5	2	6	0	2	2	التَّوَانِي
Sosya	37	3	1	1	6	5	5	7	6	3	0	سوسيا
An Najada	69	13	5	10	4	8	8	5	6	10	0	النَّجَاذَة
Khirbet Deir Shams	15	2	0	1	0	4	1	2	3	2	0	خُرْبِيَّة دِير شَمْس
Ar Rakeez	3	0	0	0	1	0	0	2	0	0	0	الرَّكِيْز

جدول 14 (تابع): الأسر الخاصة في محافظة الخليل حسب التجمع وحجم الأسرة، 2017

Table 14 (Cont.): Private Households in Hebron Governorate by Locality and Household Size, 2017

Locality	المجموع Total	حجم الأسرة										التجمع
		Hosehold Size	+10	9	8	7	6	5	4	3	2	
Almefqara	9	3	0	0	3	0	1	2	0	0	0	المفخرة
Khirbet Shuweika	50	4	2	4	11	8	4	6	2	6	3	خربة شويكة
A'nab al Kabir	87	6	4	9	14	8	9	10	8	14	5	عُاب الكبير
Khirbet Asafi (Al Fauqa and Al Tahta)	13	0	2	1	2	2	1	2	2	1	0	خربة اصفي (الوقا والتحتا)
Al Maq'ora	8	1	0	0	1	1	1	3	1	0	0	المقورة
Shi'b al Batim	33	0	6	2	4	4	3	4	3	7	0	شعب البطم
Qawawis	9	0	0	0	0	1	0	2	5	1	0	قواويس
As Samu'	4,680	346	289	434	534	627	649	585	538	521	157	السموع
Khirbet Alrthem	2	1	0	0	0	1	0	0	0	0	0	خربة الرظيم
Edqeqa (Khirbet Tawil ash Shih)	48	7	4	2	7	8	5	4	3	7	1	إدقيقة (خربة طويل الشيح)
Ar Ramadin	734	87	39	69	71	84	83	96	73	99	33	الرمادين
Maghayir al 'Abeed	3	0	0	1	1	0	0	0	0	0	1	مغايير العبيد
Khirbet al Fakheit	72	1	5	5	4	4	7	13	15	13	5	خربة الفخيت
Khirbet Bir al 'Idd	23	2	0	4	1	3	6	1	1	5	0	خربة بير العيد
Haribat an Nabi	10	0	0	0	2	0	2	1	3	2	0	هريبة النبي
Khirbet Zanuta	24	2	2	2	2	2	5	3	2	3	1	خربة زنوتة
Imneizil	44	4	3	6	9	6	4	3	4	4	1	إمنيزيل
Khirbet al Kharaba	3	0	1	0	0	0	0	2	0	0	0	خربة الخرابية
Khirbet Ghuwein al Fauqa	12	1	0	1	1	0	3	1	2	1	2	خربة غوين الوقا
Khirbet ar Rahwa	16	0	1	0	1	1	2	1	0	5	5	خربة الرهوة
A'rab al Fureijat	81	8	5	8	6	8	10	11	10	8	7	عرب الفريجات

جدول 15: الأسر الخاصة في محافظة الخليل حسب التجمع وحياسة المسكن، 2017

Table 15: Private Households in Hebron Governorate by Locality and Tenure of Housing Unit, 2017

Locality	المجموع Total	Tenure of Housing Unit				التجمع
		غير مبين Not Stated	دون مقابل/ مقابل عمل/ اخرى Without Payment /For Work /Other	مستأجر غير مفروش/ مفروش Rented Un-Furnished/ Furnished	ملك Owned	
Hebron Governorate	135,614	27	7,042	7,498	121,047	محافظة الخليل
Khirbet ad Deir	80	0	0	0	80	جزية الدير
Surif	3,469	0	211	177	3,081	صورييف
Al A'rrub Camp	1,787	0	236	54	1,497	مخيم العروب
Beit Ummar	3,353	0	346	165	2,842	بيت أمر
Jala	66	0	14	0	52	جالا
Hitta	182	0	25	0	157	حتا
Shuyukh al A'rrub	366	0	15	9	342	شيوخ العروب
Kharas	1,854	1	326	157	1,370	خازاس
Umm al Butm	14	0	0	0	14	أم البطم
Hamrush	9	0	0	0	9	حمروش
Nuba	1,184	0	58	100	1,026	نوبا
Kuziba	238	0	10	4	224	كوزيبا
Beit Ula	2,804	0	124	109	2,571	بيت أولا
Sa'ir	3,732	0	189	179	3,364	سعيير
Halhul	5,493	0	331	382	4,780	حلحول
Ash Shuyukh	2,359	0	100	156	2,103	الشيوخ
Tarqumiya	3,931	0	399	192	3,340	ترقوميا
Beit Kahil	1,594	0	135	52	1,407	بيت كاحل
Beit E'inun	330	0	29	9	292	بيت عينون
Qla'a Zeta	200	0	1	4	195	قلاع زيتا
Idhna	5,052	1	333	182	4,536	إدنا
Wadi ar Rim	39	0	0	0	39	وادي الريم

جدول 15 (تابع): الأسر الخاصة في محافظة الخليل حسب التجمع وحياسة المسكن، 2017
 Table 15 (Cont.): Private Households in Hebron Governorate by Locality and Tenure of Housing Unit, 2017

Locality	المجموع Total	Tenure of Housing Unit			حياسة المسكن ملك Owned	التجمع
		غير مبين Not Stated	دون مقابل/ مقابل عمل/ اخرى Without Payment /For Work /Other	مستأجر غير مفروش/ مفروش Rented Un-Furnished/ Furnished		
Suba	30	0	0	0	30	شوبنا
Qinan an Namir	25	0	0	0	25	قنان النمر
Taffuh	3,084	1	139	166	2,778	تفوح
Beit Maqdam	216	0	10	2	204	بيت مقدوم
El Kaum	300	1	16	4	279	الكوم
Al Bouaierah (Al Baqa'a)	256	0	0	1	255	البويرة (البقعة)
Hebron (Al Khalil)	39,614	2	1,688	3,561	34,363	الخليل
Al Bouaierah (Aqabat Injeleh)	262	0	22	0	240	البويرة (عقبة انجيله)
Khallet Edar	509	3	26	17	463	خلّة الدار
Humsa	13	0	0	0	13	خمصة
Al Muwarraq	161	0	11	0	150	المورق
Tarusa	26	0	1	0	25	طاروسة
Deir Samit	1,592	0	176	29	1,387	دير ساميت
Bani Na'im	4,477	0	167	175	4,135	بني نعيم
Masafer Bani Na'im (Khallet Al Masafer)	90	0	1	2	87	مساfer بني نعيم (خلّة المسافر)
Beit A'wwa	1,960	0	57	69	1,834	بيت عوا
Dura	7,867	0	385	712	6,770	دورا
Qalqas	301	0	0	5	296	قلقس
Sikka	169	0	24	1	144	سيكة
Wadi 'Ubeid	195	0	1	0	194	وادي عبيد
Birin	36	0	0	0	36	بيرين
Al'en	26	0	1	2	23	العين
Tawas	46	0	0	1	45	طواس
Khursa	685	0	9	32	644	خرسا

جدول 15 (تابع): الأسر الخاصة في محافظة الخليل حسب التجمع وحياسة المسكن، 2017
 Table 15 (Cont.): Private Households in Hebron Governorate by Locality and Tenure of Housing Unit, 2017

Locality	المجموع Total	Tenure of Housing Unit			حياسة المسكن ملك Owned	التجمع
		غير مبين Not Stated	دون مقابل/ مقابل عمل/ اخرى Without Payment /For Work /Other	مستأجر غير مفروش/ مفروش Rented Un-Furnished/ Furnished		
Tarrama	126	0	3	0	123	طرّامة
Al Fawwar Camp	1,445	0	7	63	1,375	مُخَيَّم الفوّار
Al Majd	458	0	24	2	432	المجد
Marah al Baqqar	57	0	12	1	44	مراح البقّار
Hadab al Fawwar	445	0	3	2	440	حدب الفوّار
Deir al A'sal at Tahta	111	0	1	2	108	دير العسل التختا
Wadi ash Shajina	183	0	5	1	177	وادي الشاينة
As Sura	753	0	42	6	705	الصرة
Deir Razih	56	1	0	0	55	دير رازح
Ar Rihya	915	0	12	12	891	الريحية
Zif	167	0	7	0	160	زيف
Deir al A'sal al Fauqa	336	0	21	5	310	دير العسل الفوقا
Imreish	458	0	20	13	425	إمريش
Iskeik	41	0	5	0	36	إسكيك
Al Buweib	110	0	0	0	110	البويب
Toba	12	0	0	0	12	طوبا
Beit ar Rush at Tahta	89	0	4	3	82	بيت الرّوش التختا
Beit Mirsim	75	0	10	7	58	بيت مرسيم
Beit ar Rush al Fauqa	258	0	6	3	249	بيت الرّوش الفوقا
Karma	319	0	1	0	318	كرمة
Beit A'mra	603	0	67	3	533	بيت عمرة
Al Ka'abneh -Om Adaraj (Alzoyedeen)	197	1	0	1	195	الكعابنه - أم الدرج (الزويديين)
Wadi al Kilab	10	0	0	1	9	وادي الكلاب
Umm Ashoqhan	98	0	1	5	92	أم الشقحان

جدول 15 (تابع): الأسر الخاصة في محافظة الخليل حسب التجمع وحياسة المسكن، 2017
 Table 15 (Cont.): Private Households in Hebron Governorate by Locality and Tenure of Housing Unit, 2017

Locality	المجموع Total	Tenure of Housing Unit			التجمع	
		غير مبين Not Stated	دون مقابل/ مقابل عمل/ اخرى Without Payment /For Work /Other	مستأجر غير مفروش/ مفروش Rented Un-Furnished/ Furnished		ملك Owned
Khallet al Maiyya	345	0	19	2	324	خَلَّة المَيَّة
Umm Al Amad (Sahel Wadi Elma)	70	0	3	2	65	أم العمدة (سهل واد الماء)
Yatta	10,800	6	719	234	9,841	يَطَّا
Ar Rifa'iyya and Ad Deirat	231	0	6	0	225	الرفاعيَّة والديرات
Khashem Adaraj (Al-Hathaleen)	169	0	0	0	169	خَشَم الدراج (الهذالين)
Khashem al Karem	26	0	0	0	26	خَشَم الكرم
Kurza	205	0	1	3	201	كُرزَة
Rabud	544	0	7	4	533	رَابُود
Umm Lasafa and Abu Shabban	270	1	5	1	263	أم لصفًا وابو شبان
Al Burj and Al Bira	621	0	19	10	592	البرج والبيرة
Umm al Khair	115	0	0	0	115	أم الخير
Sadit athaleh	7	0	0	0	7	سدة التعلَّة
Al Karmil	1,609	0	38	8	1,563	الكُرْمِل
Majd AlBa'	22	1	0	0	21	مجد الباع
Qinan Jaber	68	0	0	0	68	قنان جابر
Somara	48	0	0	0	48	سومرة
Adh Dhahiriya	6,945	8	116	221	6,600	الظاهريَّة
Iqtet	1	0	0	0	1	إقطيظ
Kafr Jul	5	0	0	1	4	كفَّر جُول
At Tuwani	30	0	0	0	30	التواني
Sosya	37	0	3	0	34	سوسيا
An Najada	69	0	4	0	65	النجادة
Khirbet Deir Shams	15	0	0	1	14	خزبة دير شمس
Ar Rakeez	3	0	0	0	3	الركيز

جدول 15 (تابع): الأسر الخاصة في محافظة الخليل حسب التجمع وحيازة المسكن، 2017
Table 15 (Cont.): Private Households in Hebron Governorate by Locality and Tenure of Housing Unit, 2017

Locality	المجموع Total	Tenure of Housing Unit			حيازة المسكن ملك Owned	التجمع
		غير مبين Not Stated	دون مقابل/ مقابل عمل/ اخرى Without Payment /For Work /Other	مستأجر غير مفروش/ مفروش Rented Un-Furnished/ Furnished		
Almefqara	9	0	0	0	9	المفقره
Khirbet Shuweika	50	0	1	0	49	خرية شويكة
A'nab al Kabir	87	0	0	0	87	عئاب الكبير
Khirbet Asafi (Al Fauqa and Al Tahta)	13	0	0	0	13	خرية اصفي (الفوقا والتحتا)
Al Maq'ora	8	0	0	0	8	المقورة
Shi'b al Batim	33	0	0	0	33	شعب البطيم
Qawawis	9	0	0	0	9	قواويس
As Samu'	4,680	0	227	167	4,286	السّموع
Khirbet Alrthem	2	0	0	0	2	خرية الرظيم
Edqeqa (Khirbet Tawil ash Shih)	48	0	0	0	48	إدقيقة (خرية طويل الشيح)
Ar Ramadin	734	0	3	4	727	الرماضين
Maghayir al 'Abeed	3	0	0	0	3	مغايير العبيد
Khirbet al Fakheit	72	0	0	0	72	خرية الفخيت
Khirbet Bir al 'Idd	23	0	0	0	23	خرية بير العبد
Haribat an Nabi	10	0	0	0	10	هريبة النبي
Khirbet Zanuta	24	0	0	0	24	خرية زنوتة
Imneizil	44	0	4	0	40	إمنيزيل
Khirbet al Kharaba	3	0	0	0	3	خرية الخرابة
Khirbet Ghuwein al Fauqa	12	0	0	0	12	خرية غوين الفوقا
Khirbet ar Rahwa	16	0	0	0	16	خرية الرهوة
A'rab al Fureijat	81	0	0	0	81	عرب الفريجات

جدول 16: الأسر الخاصة في محافظة الخليل حسب التجمع والمصدر الرئيسي لمياه الشرب، 2017

Table 16: Private Households in Hebron Governorate by Locality and Main Source of Drinking Water, 2017

Locality	المجموع Total	Main Source of Drinking Water			التجمع	
		غير مبين Not Stated	بئر ارتوازي (غير محمي)/ ينبوع (غير محمي)، صهريج/تلك/عربة تجر صهريج صغير، أخرى Unprotected Dug Well/Unprotected Spring, Tanker Truck/Cart With Small Tank, Others	بئر ارتوازي (محمي)/ ينبوع (محمي)، مياه تجميع الامطار، مياه زجاجات معدنية، حنفية عامة Protected Dug Well/Protected Spring, Rainwater, Bottled Water, Public Tap		شبكة مياه عامة متصلة بالمسكن Piped Into Dwelling
Hebron Governorate	135,614	27	15,541	10,815	109,231	محافظة الخليل
Khirbet ad Deir	80	0	0	0	80	خربة الدير
Surif	3,469	0	69	19	3,381	صورييف
Al A'rrub Camp	1,787	0	2	1	1,784	مخيم العروب
Beit Ummar	3,353	0	0	60	3,293	بيت أمر
Jala	66	0	1	3	62	جالا
Hitta	182	0	0	3	179	حتا
Shuyukh al A'rrub	366	0	21	0	345	شيوخ العروب
Kharas	1,854	1	2	5	1,846	خاراس
Umm al Butm	14	0	0	14	0	أم البطم
Hamrush	9	0	6	3	0	خمروش
Nuba	1,184	0	0	1	1,183	نوبا
Kuziba	238	0	2	2	234	كوزيبا
Beit Ula	2,804	0	231	22	2,551	بيت أولا
Sa'ir	3,732	0	69	87	3,576	سعيير
Halhul	5,493	0	4	47	5,442	حلحول
Ash Shuyukh	2,359	0	0	11	2,348	الشيوخ
Tarqumiya	3,931	0	12	8	3,911	ترقومييا
Beit Kahil	1,594	0	47	220	1,327	بيت كاحل
Beit E'inun	330	0	0	2	328	بيت عيئون
Qla'a Zeta	200	0	0	0	200	قلاع زيتا
Idhna	5,052	1	96	23	4,932	إدنا
Wadi ar Rim	39	0	8	31	0	وادي الريم

جدول 16 (تابع): الأسر الخاصة في محافظة الخليل حسب التجمع والمصدر الرئيسي لمياه الشرب، 2017

Table 16 (Cont.): Private Households in Hebron Governorate by Locality and Main Source of Drinking Water, 2017

Locality	المجموع Total	Main Source of Drinking Water			التجمع
		غير مبين Not Stated	بئر ارتوازي (غير محمي)/ صهريج/تلك/عربة تجر صهريج صغير، أخرى Unprotected Dug Well/Unprotected Spring, Tanker Truck/Cart With Small Tank, Others	بئر ارتوازي (محمي)/ الامطار، مياه زجاجات معدنية، حنفية عامة Protected Dug Well/Protected Spring, Rainwater, Bottled Water, Public Tap	
Suba	30	0	0	0	شوبنا
Qinan an Namir	25	0	2	0	قنان النمر
Taffuh	3,084	1	115	124	تفوح
Beit Maqdum	216	0	58	4	بيت مقدوم
El Kaum	300	1	131	0	الكوم
Al Bouaierah (Al Baqa'a)	256	0	143	92	البويرة (البقعة)
Hebron (Al Khalil)	39,614	2	2,079	1,775	الخليل
Al Bouaierah (Aqabat Injeleh)	262	0	37	116	البويرة (عقبه انجيله)
Khallet Edar	509	3	14	283	خلة الدار
Humsa	13	0	0	0	خمسة
Al Muwarraq	161	0	0	0	المورق
Tarusa	26	0	19	7	طاروسة
Deir Samit	1,592	0	862	75	دير ساميت
Bani Na'im	4,477	0	142	361	بني نعيم
Masafer Bani Na'im (Khallet Al Masafer)	90	0	81	0	مساfer بني نعيم (خلة المسافر)
Beit A'wwa	1,960	0	1,514	42	بيت عوا
Dura	7,867	0	788	585	دورا
Qalqas	301	0	23	274	قلقاس
Sikka	169	0	2	8	سكة
Wadi 'Ubeid	195	0	1	151	وادي عبيد
Birin	36	0	36	0	بيرين
Al'en	26	0	18	0	العين
Tawas	46	0	0	0	طواس

جدول 16 (تابع): الأسر الخاصة في محافظة الخليل حسب التجمع والمصدر الرئيسي لمياه الشرب، 2017

Table 16 (Cont.): Private Households in Hebron Governorate by Locality and Main Source of Drinking Water, 2017

Locality	المجموع Total	Main Source of Drinking Water			المصدر الرئيسي لمياه الشرب	التجمع
		غير مبين Not Stated	بئر ارتوازي (غير محمي)، صهريج/تنك/عربة تجر صهريج صغير، أخرى Unprotected Dug Well/Unprotected Spring, Tanker Truck/Cart With Small Tank, Others	بئر ارتوازي (محمي)/ ينبوع (محمي)، مياه تجميع الامطار، مياه زجاجات معدنية، حنفية عامة Protected Dug Well/Protected Spring, Rainwater, Bottled Water, Public Tap		
Khursa	685	0	0	151	534	خُرْسَا
Tarrama	126	0	2	1	123	طَرَامَة
Al Fawwar Camp	1,445	0	24	2	1,419	مُخَيَّم الفَوَّار
Al Majd	458	0	12	30	416	المَجْد
Marah al Baqqar	57	0	19	7	31	مَرَا ح البَقَّار
Hadab al Fawwar	445	0	39	115	291	حَدَبُ الفَوَّار
Deir al A'sal at Tahta	111	0	4	0	107	دير العَسَل التَّحْتَا
Wadi ash Shajina	183	0	3	0	180	وادي الشَّاجِنَة
As Sura	753	0	62	67	624	الصُّرَة
Deir Razih	56	1	23	11	21	دير رَا زِيح
Ar Rihya	915	0	41	0	874	الرِّيْحِيَة
Zif	167	0	8	117	42	زَيْف
Deir al A'sal al Fauqa	336	0	28	7	301	دير العَسَل الفَوْقَا
Imreish	458	0	7	11	440	إِمْرِي ش
Iskeik	41	0	0	0	41	إِسْكِي ك
Al Buweib	110	0	6	103	1	البُؤْيُب
Toba	12	0	12	0	0	طُوبَا
Beit ar Rush at Tahta	89	0	3	1	85	بيت الرُّوش التَّحْتَا
Beit Mirsim	75	0	10	21	44	بيت مِرْسِم
Beit ar Rush al Fauqa	258	0	14	0	244	بيت الرُّوش الفَوْقَا
Karma	319	0	288	1	30	كَرْمَة
Beit A'mra	603	0	577	24	2	بيت عَمْرَة
Al Ka'abneh -Om Adaraj (Alzoyedeen)	197	1	22	2	172	الكعابنه - أم الدرج (الزويديين)

جدول 16 (تابع): الأسر الخاصة في محافظة الخليل حسب التجمع والمصدر الرئيسي لمياه الشرب، 2017

Table 16 (Cont.): Private Households in Hebron Governorate by Locality and Main Source of Drinking Water, 2017

Locality	المجموع Total	Main Source of Drinking Water			التجمع	
		غير مبين Not Stated	بئر ارتوازي (غير محمي)، صهريج/تنك/عربة تجر صهريج صغير، أخرى Unprotected Dug Well/Unprotected Spring, Tanker Truck/Cart With Small Tank, Others	بئر ارتوازي (محمي)/ ينبوع (محمي)، مياه تجميع الامطار، مياه زجاجات معدنية، حنفية عامة Protected Dug Well/Protected Spring, Rainwater, Bottled Water, Public Tap		المصدر الرئيسي لمياه الشرب شبكة مياه عامة متصلة بالمسكن Piped Into Dwelling
Wadi al Kilab	10	0	8	0	2	وادي الكلاب
Umm Ashoqhan	98	0	49	27	22	أم الشقحان
Khallet al Maiyya	345	0	138	112	95	خَلَّة المَيْة
Umm Al Amad (Sahel Wadi Elma)	70	0	10	59	1	أم العمد (سهل واد الماء)
Yatta	10,800	6	3,669	2,653	4,472	يَطَّا
Ar Rifa'iyya and Ad Deirat	231	0	50	181	0	الرِفَاعِيَّة والديرات
Khashem Adaraj (Al-Hathaleen)	169	0	6	0	163	خَشْم الدرَج (الهذالين)
Khashem al Karem	26	0	0	0	26	خَشْم الكَرَم
Kurza	205	0	0	0	205	كُرزَة
Rabud	544	0	30	3	511	رَابُود
Umm Lasafa and Abu Shabban	270	1	12	256	1	أم لصفًا وابو شبان
Al Burj and Al Bira	621	0	54	3	564	الْبُرْج والبيرة
Umm al Khair	115	0	0	1	114	أم الخير
Sadit athaleh	7	0	0	7	0	سدة الثعلة
Al Karmil	1,609	0	382	797	430	الكُرْمِل
Majd AlBa'	22	1	21	0	0	مجد الباع
Qinan Jaber	68	0	67	0	1	قنان جابر
Somara	48	0	48	0	0	سومرة
Adh Dhahiriya	6,945	8	2,332	1,217	3,388	الظَاهِرِيَّة
Iqtet	1	0	0	1	0	إقطيظ
Kafr Jul	5	0	0	5	0	كفّر جُول
At Tuwani	30	0	0	0	30	التواني
Sosya	37	0	15	22	0	سوسيا

جدول 16 (تابع): الأسر الخاصة في محافظة الخليل حسب التجمع والمصدر الرئيسي لمياه الشرب، 2017

Table 16 (Cont.): Private Households in Hebron Governorate by Locality and Main Source of Drinking Water, 2017

Locality	المجموع Total	Main Source of Drinking Water			المصدر الرئيسي لمياه الشرب شبكة مياه عامة متصلة بالمسكن Piped Into Dwelling	التجمع
		غير مبين Not Stated	بئر ارتوازي (غير محمي)، صهريج/تنك/عربة تجر صهريج صغير، أخرى Unprotected Dug Well/Unprotected Spring, Tanker Truck/Cart With Small Tank, Others	بئر ارتوازي (محمي)/ ينبوع (محمي)، مياه تجميع الامطار، مياه زجاجات معدنية، حنفية عامة Protected Dug Well/Protected Spring, Rainwater, Bottled Water, Public Tap		
An Najada	69	0	1	0	68	النجادة
Khirbet Deir Shams	15	0	14	1	0	خربة دير شمس
Ar Rakeez	3	0	1	2	0	الركيز
Almefqara	9	0	5	4	0	المفقرة
Khirbet Shuweika	50	0	38	11	1	خربة شويكة
A'nab al Kabir	87	0	2	74	11	عئاب الكبير
Khirbet Asafi (Al Fauqa and Al Tahta)	13	0	12	0	1	خربة اصفي (الفوقا والتحتا)
Al Maq'ora	8	0	0	8	0	المقورة
Shi'b al Batim	33	0	30	3	0	شعب البطم
Qawawis	9	0	2	7	0	قواويس
As Samu'	4,680	0	576	40	4,064	السنموع
Khirbet Alrthem	2	0	1	1	0	خربة الرظيم
Edqeqa (Khirbet Tawil ash Shih)	48	0	2	0	46	إدقيقة (خربة طويل الشيح)
Ar Ramadin	734	0	17	62	655	الرماضين
Maghayir al 'Abeed	3	0	3	0	0	مغايير العبيد
Khirbet al Fakheit	72	0	66	6	0	خربة الفخيت
Khirbet Bir al 'Idd	23	0	0	23	0	خربة بئر العبد
Haribat an Nabi	10	0	0	10	0	هرينة النبي
Khirbet Zanuta	24	0	21	3	0	خربة زنونة
Imneizil	44	0	0	4	40	إمنيزل
Khirbet al Kharaba	3	0	2	1	0	خربة الخرابة
Khirbet Ghuwein al Fauqa	12	0	10	2	0	خربة غوين الفوقا
Khirbet ar Rahwa	16	0	4	12	0	خربة الزهوة
A'rab al Fureijat	81	0	4	67	10	عرب الفريجات

جدول 17: الأسر الخاصة في محافظة الخليل التي يتوفر لديها سلع معمرة حسب التجمع والسلعة، 2017
 Table 17: Private Households in Hebron Governorate which have Durable Goods by Locality and Good, 2017

Locality	Good																التجمع
	مكتبة منزلية	سخان شمسي	تدفئة مركزية	تكييف مركزي	مكيف	مروحة كهربائية	منقي المياه	جلاية	نشافة	غسالة ملابس	ميكرويف	مكنسة كهربائية	فريزر	ثلاجة كهربائية	طباخ غاز/كهرباء	سيارة خصوصية	
	Home Library	Solar Boiler	Central Heating	Central Conditioner	Air Conditioner	Fan	Filter	Dish Washer	Tumble Drier	Washing Machine	Microwave	Vacuum Cleaner	Freezer	Refrigerator	Gas Cooker/ Electricity	Private Car	
Hebron Governorate	10,087	79,672	2,852	2,077	28,289	111,428	5,806	9,182	10,856	131,647	57,104	83,593	11,080	134,196	134,706	42,235	محافظة الخليل
Khirbet ad Deir	0	61	1	0	58	70	1	3	70	71	48	43	79	79	80	39	خربة الدير
Surif	169	2,541	12	14	1,042	3,085	87	70	2,894	3,401	1,657	1,493	2,207	3,469	3,469	675	صوريف
Al A'rrub Camp	181	953	9	4	361	1,606	27	81	59	1,742	649	1,062	167	1,786	1,787	286	مخيم العروب
Beit Ummar	315	2,186	34	5	508	2,753	142	281	144	3,248	1,318	1,807	201	3,303	3,351	808	بيت أمر
Jala	1	44	0	0	3	36	1	1	0	58	17	10	0	66	66	2	جالا
Hitta	6	120	0	0	49	133	0	0	6	164	22	10	9	168	177	26	حطا
Shuyukh al A'rrub	17	240	3	0	38	299	16	13	9	360	105	207	32	366	366	88	شيوخ العروب
Kharas	150	1,012	10	10	877	1,572	44	85	73	1,796	818	1,174	72	1,845	1,852	606	خاراس
Umm al Butm	0	11	0	0	0	2	0	0	0	13	1	0	0	14	14	2	أم البطم
Hamrush	0	0	0	0	0	1	0	0	0	9	0	0	0	9	9	0	خمروش
Nuba	120	707	1	1	564	1,021	24	99	12	1,167	694	764	33	1,181	1,182	405	نوبا
Kuziba	2	93	0	1	32	173	10	4	1	226	49	84	3	238	238	72	كوزيبا
Beit Ula	183	1,799	126	98	962	2,416	146	125	144	2,689	1,249	1,265	188	2,744	2,796	838	بيت أولا
Sa'ir	173	2,291	24	19	227	2,530	148	82	33	3,603	1,188	980	42	3,702	3,731	740	سعين
Halhul	460	4,841	148	41	653	4,034	172	290	180	5,398	2,124	4,349	269	5,483	5,493	2,310	حلحول
Ash Shuyukh	95	1,570	47	25	250	1,775	110	95	29	2,293	1,213	1,411	65	2,352	2,359	506	الشيوخ
Tarqumiya	287	1,577	6	10	1,823	3,421	220	102	53	3,827	1,771	1,742	281	3,892	3,925	856	ترقومييا
Beit Kahil	137	535	10	10	74	1,371	27	56	32	1,557	509	756	34	1,567	1,594	511	بيت كاحل
Beit E'inun	12	231	4	3	22	247	13	13	4	320	112	131	8	327	330	65	بيت عينون
Qla'a Zeta	29	154	1	1	5	184	0	0	0	197	121	176	2	198	200	113	قلاع زيتا
Idhna	209	2,106	81	63	2,015	4,474	256	330	662	4,902	1,876	2,219	359	5,045	5,051	1,639	إدنا
Wadi ar Rim	0	1	0	0	0	3	1	0	1	39	2	2	1	38	39	2	وادي الريم
Suba	0	14	0	0	5	26	0	0	0	29	5	4	1	29	30	9	سوبا

جدول 17 (تابع): الأسر الخاصة في محافظة الخليل التي يتوفر لديها سلع معمرة حسب التجمع والسلعة، 2017
 Table 17 (Cont.): Private Households in Hebron Governorate which have Durable Goods by Locality and Good, 2017

Locality	Good															التجمع	
	السلعة																
	مكتبة منزلية	سخان شمسي	تدفئة مركزية	تكيف مركزي	مكيف	مروحة كهربائية	منقي المياه	جلابية	نشافة	غسالة ملابس	ميكرويف	مكنسة كهربائية	فريزر	ثلاجة كهربائية	طباخ غاز/كهرباء		سيارة خصوصية
Home Library	Solar Boiler	Central Heating	Central Conditioner	Air Conditioner	Fan	Filter	Dish Washer	Tumble Drier	Washing Machine	Microwave	Vacuum Cleaner	Freezer	Refrigerator	Gas Cooker/ Electricity	Private Car		
Qinan an Namir	1	2	0	1	0	0	0	0	0	25	0	0	0	25	25	0	قنّان النير
Taffuh	109	845	49	43	507	2,448	154	257	31	3,010	1,178	2,562	57	3,052	3,083	931	تّفوح
Beit Maqdam	18	187	1	6	126	212	3	5	13	213	64	178	7	216	216	120	بيت مقدّم
El Kaum	12	267	2	3	157	283	8	10	11	290	93	199	16	298	299	136	ألكوم
Al Bouaierah (Al Baqa'a)	16	187	7	6	23	219	9	33	17	244	150	210	92	252	251	180	البويرة (البقعة)
Hebron (Al Khalil)	4,294	23,228	1,691	1,207	7,211	33,366	2,358	5,065	3,726	38,780	20,889	35,424	4,033	39,480	39,501	16,688	الخليل
Al Bouaierah (Aqabat Injeleh)	6	172	3	1	28	225	2	7	3	251	76	100	8	262	261	85	البويرة (عقبة انجيلة)
Khallet Edar	33	376	2	3	26	415	4	4	11	485	135	238	12	488	495	178	خلة الدار
Humsa	0	10	0	0	4	12	0	0	0	13	6	10	0	13	13	5	خمصّة
Al Muwarraq	27	111	1	1	49	151	6	13	16	155	41	89	16	161	161	39	المورق
Tarusa	0	6	0	0	2	18	0	0	0	26	6	11	0	26	26	4	طاروسة
Deir Samit	51	531	15	17	625	1,255	33	67	125	1,551	679	858	67	1,557	1,589	322	دير ساميت
Bani Na'im	467	3,711	59	34	421	3,355	214	81	50	4,392	1,825	2,106	195	4,452	4,466	865	بني نعيم
Masafer Bani Na'im (Khallet Al Masafer)	0	11	0	0	1	15	1	0	1	43	3	6	1	72	55	1	مساfer بني نعيم (خلة المسافر)
Beit A'wwa	114	1,266	13	6	1,268	1,461	46	44	106	1,906	1,236	1,308	96	1,939	1,957	379	بيت عوّا
Dura	864	4,219	232	198	1,602	6,369	424	944	707	7,726	4,183	6,512	791	7,833	7,806	3,230	دورا
Qalqas	7	218	10	0	52	278	9	1	2	299	148	145	4	294	301	111	قلّس
Sikka	16	77	1	1	38	149	1	1	0	160	54	78	1	166	166	31	سكّة
Wadi 'Ubeid	18	102	2	2	32	147	9	9	8	188	48	109	9	195	195	52	وادي عبّيد
Birin	0	0	0	0	0	1	0	0	0	6	1	1	2	32	32	0	بيرين
Al'en	0	4	0	0	1	1	0	0	0	12	7	4	0	23	25	2	العين
Tawas	7	29	0	0	27	35	4	1	2	44	15	34	5	46	46	17	طوّاس
Khursa	66	412	2	0	99	558	35	28	35	669	276	489	37	681	673	197	خزّسا
Tarrama	6	15	0	0	10	51	3	3	2	122	16	93	5	126	126	51	طرّامة

جدول 17 (تابع): الأسر الخاصة في محافظة الخليل التي يتوفر لديها سلع معمرة حسب التجمع والسلعة، 2017
 Table 17 (Cont.): Private Households in Hebron Governorate which have Durable Goods by Locality and Good, 2017

Locality	Good																التجمع
	مكتبة منزلية	سخان شمسي	تدفئة مركزية	تكيف مركزي	مكيف	مروحة كهربائية	منقي المياه	جلابية	نشافة	غسالة ملابس	ميكرويف	مكنسة كهربائية	فريزر	ثلاجة كهربائية	طباخ غاز/كهرباء	سيارة خصوصية	
	Home Library	Solar Boiler	Central Heating	Central Conditioner	Air Conditioner	Fan	Filter	Dish Washer	Tumble Drier	Washing Machine	Microwave	Vacuum Cleaner	Freezer	Refrigerator	Gas Cooker/ Electricity	Private Car	
Al Fawwar Camp	66	504	16	7	648	1,271	15	67	183	1,395	760	847	170	1,435	1,433	351	مَحْتَمِ الفَوَّار
Al Majd	64	294	7	9	218	383	23	16	16	440	142	373	33	457	448	131	المجد
Marah al Baqqar	4	31	1	1	9	39	4	2	1	56	29	38	1	57	57	12	مراح البقار
Hadab al Fawwar	21	310	5	6	25	372	14	24	27	432	111	302	39	444	445	146	حدب الفوار
Deir al A'sal at Tahta	4	63	0	0	46	104	0	1	6	107	24	73	12	111	111	28	دير العسل التختا
Wadi ash Shajina	75	123	37	36	98	130	43	98	93	175	116	159	100	181	182	96	وادي الشاينة
As Sura	48	452	8	6	42	544	52	40	24	733	291	575	54	752	750	200	الصرة
Deir Razih	8	48	0	1	8	45	0	7	0	52	9	46	0	55	55	16	دير زارح
Ar Rihya	13	337	2	2	90	810	2	14	6	880	150	369	11	912	914	103	الريحية
Zif	3	146	2	2	21	143	6	1	1	167	31	33	2	166	165	26	زيف
Deir al A'sal al Fauqa	9	106	3	2	118	238	9	4	1	317	112	196	6	330	334	58	دير العسل الفوقا
Imreish	9	294	4	3	52	371	12	10	13	449	152	343	20	458	455	175	إمريش
Iskeik	0	25	0	0	6	37	0	0	0	41	0	17	0	41	41	5	إسكيك
Al Buweib	1	72	0	0	0	84	0	0	0	107	11	3	0	101	109	18	البيوب
Toba	0	0	0	0	0	6	1	0	0	11	0	0	0	6	7	0	طوبا
Beit ar Rush at Tahta	4	67	0	0	16	68	5	0	1	85	24	41	5	88	89	21	بيت الروش التختا
Beit Mirsim	3	39	0	1	24	49	5	0	1	72	18	32	4	73	75	9	بيت مرسيم
Beit ar Rush al Fauqa	5	221	0	0	176	218	21	6	6	252	64	116	22	258	258	77	بيت الروش الفوقا
Karma	16	182	2	2	68	230	21	18	4	312	102	226	11	318	319	73	كرمة
Beit A'mra	10	393	3	1	114	574	5	2	12	588	105	66	10	600	598	158	بيت عمرة
Al Ka'abneh -Om Adaraj (Alzoyedeen)	4	55	0	0	13	156	0	7	16	162	10	8	3	163	162	41	الكعابنه - أم الدرج (الزوينين)
Wadi al Kilab	0	0	0	0	0	10	0	0	0	10	2	3	0	10	10	2	وادي الكلاب
Umm Ashoqhan	0	51	0	0	23	81	0	1	6	93	18	17	3	92	97	11	أم الشفحان
Khallet al Maiyya	3	188	0	0	83	307	3	0	2	335	74	50	2	334	343	49	خلة المية

جدول 17 (تابع): الأسر الخاصة في محافظة الخليل التي يتوفر لديها سلع معمرة حسب التجمع والسلعة، 2017
 Table 17 (Cont.): Private Households in Hebron Governorate which have Durable Goods by Locality and Good, 2017

Locality	Good																التجمع
	مكتبة منزلية	سخان شمسي	تدفئة مركزية	تكيف مركزي	مكيف	مروحة كهربائية	منقي المياه	جلاية	نشافة	غسالة ملابس	ميكرويف	مكنسة كهربائية	فريزر	ثلاجة كهربائية	طباخ غاز/كهرباء	سيارة خصوصية	
	Home Library	Solar Boiler	Central Heating	Central Conditioner	Air Conditioner	Fan	Filter	Dish Washer	Tumble Drier	Washing Machine	Microwave	Vacuum Cleaner	Freezer	Refrigerator	Gas Cooker/ Electricity	Private Car	
Umm Al Amad (Sahel Wadi Elma)	3	55	1	2	17	63	5	2	1	68	24	22	0	67	70	12	أم العمد (سهل واد الماء)
Yatta	430	6,802	66	71	1,996	9,671	282	175	535	10,438	2,849	3,105	566	10,624	10,623	2,283	يَطَّا
Ar Rifa'iyya and Ad Deirat	0	61	0	1	9	188	3	0	2	219	5	17	0	207	226	31	الرفاعيَّة والديرات
Khashem Adaraj (Al-Hathaleen)	1	4	0	1	2	124	0	2	3	106	0	3	5	129	140	7	خَشَم الدرَج (الهذالين)
Khashem al Karem	0	0	0	0	0	23	0	0	0	23	0	0	0	24	26	0	خَشَم الكَرَم
Kurza	19	90	0	1	40	190	11	6	8	204	103	127	10	205	205	65	كُرْزَة
Rabud	36	182	0	0	81	478	12	15	14	524	144	245	26	541	541	137	رَابُود
Umm Lasafa and Abu Shabban	2	157	1	4	93	225	5	1	3	262	78	48	10	265	269	35	أُم لَصَفَا وابو شبان
Al Burj and Al Bira	44	363	2	1	214	517	40	22	17	599	196	328	20	619	621	174	البُرج والبيرة
Umm al Khair	8	20	0	0	2	110	0	0	0	107	4	0	1	107	109	20	أُم الخير
Sadit athaleh	0	0	0	0	0	5	0	0	0	5	0	0	0	6	7	2	سدة الثعلة
Al Karmil	29	892	11	10	337	1,382	40	11	195	1,539	300	292	16	1,586	1,607	257	الكزيمل
Majd AlBa'	1	11	0	0	3	15	0	0	0	21	4	6	0	21	21	2	مجد الباع
Qinan Jaber	0	54	0	0	9	66	0	0	0	67	6	12	0	67	68	4	قنان جابر
Somara	0	43	1	0	4	46	2	1	0	48	39	10	0	47	48	32	سومرة
Adh Dhahiriya	195	5,073	51	47	990	5,311	152	234	284	6,775	2,375	2,919	248	6,778	6,771	1,984	الظَاهِرِيَّة
Iqtet	0	1	0	0	0	0	0	0	0	1	0	0	0	1	1	0	إقطيظ
Kafr Jul	0	5	0	0	0	2	0	0	0	5	1	1	0	5	5	1	كفَر جُول
At Tuwani	0	8	0	0	3	23	0	0	0	27	1	0	1	30	30	7	التواني
Sosya	0	0	0	0	0	21	8	0	0	28	0	0	0	25	32	4	سوسيا
An Najada	0	32	0	2	21	44	1	0	1	55	0	0	0	53	55	16	النجادة
Khirbet Deir Shams	0	1	0	0	0	1	0	0	0	8	0	0	0	13	12	2	خِزْبَة دير شمس
Ar Rakeez	0	0	0	0	0	0	0	0	0	3	0	0	0	2	3	0	الركيز

جدول 17 (تابع): الأسر الخاصة في محافظة الخليل التي يتوفر لديها سلع معمرة حسب التجمع والسلعة، 2017
 Table 17 (Cont.): Private Households in Hebron Governorate which have Durable Goods by Locality and Good, 2017

Locality	Good															التجمع	
	مكتبة منزلية	سخان شمسي	تدفئة مركزية	تكيف مركزي	مكيف	مروحة كهربائية	منقي المياه	جلابية	نشافة	غسالة ملابس	ميكرويف	مكنسة كهربائية	فريزر	ثلاجة كهربائية	طباخ غاز/كهرباء		سيارة خصوصية
	Home Library	Solar Boiler	Central Heating	Central Conditioner	Air Conditioner	Fan	Filter	Dish Washer	Tumble Drier	Washing Machine	Microwave	Vacuum Cleaner	Freezer	Refrigerator	Gas Cooker/ Electricity	Private Car	
Almefqara	0	0	0	0	0	6	1	0	0	8	0	1	0	9	9	1	المفخرة
Khirbet Shuweika	0	30	0	0	0	10	0	0	0	30	2	5	0	47	50	6	خربة شويكة
A'nab al Kabir	2	67	2	3	7	71	6	7	10	84	18	21	7	85	87	24	عُتاب الكبير
Khirbet Asafi (Al Fauqa and Al Tahta)	0	0	0	0	0	2	6	0	0	8	0	0	0	9	9	3	خربة اصفي (الفوقا والتحتا)
Al Maq'ora	0	0	0	0	0	6	0	0	0	6	0	1	0	6	8	0	المقورة
Shi'b al Batim	0	0	0	0	0	10	22	0	0	27	0	0	0	24	26	11	شعب البطم
Qawawis	0	0	0	0	0	2	4	0	0	7	0	0	0	6	7	0	قواويس
As Samu'	263	2,237	18	18	631	3,786	135	82	84	4,403	1,855	1,876	144	4,591	4,648	906	السموع
Khirbet Alrthem	0	0	0	0	0	0	0	0	0	2	0	0	0	2	1	0	خربة الرثيم
Edqeqa (Khirbet Tawil ash Shih)	0	0	0	0	0	0	0	0	0	26	0	0	0	23	37	6	إدقيقة (خربة طويل الشيح)
Ar Ramadin	6	365	2	3	53	424	58	3	6	708	68	164	9	732	726	135	الرماضين
Maghayir al 'Abeed	0	0	0	0	0	2	0	0	0	3	0	0	0	2	2	1	مغايير العبيد
Khirbet al Fakheit	0	0	0	0	0	44	1	0	1	53	0	0	0	56	48	6	خربة الفحيت
Khirbet Bir al 'Idd	0	0	0	0	0	2	1	0	0	18	0	0	0	7	21	4	خربة بير العبد
Haribat an Nabi	0	0	0	0	0	8	0	0	0	10	0	0	0	8	9	1	هربية النبي
Khirbet Zanuta	0	16	0	0	0	0	0	0	0	21	0	0	0	24	23	1	خربة زنوتة
Imneizil	0	9	0	0	0	0	0	0	0	16	0	0	0	3	42	2	إمنيزيل
Khirbet al Kharaba	0	0	0	0	0	0	0	0	0	3	0	0	0	3	3	0	خربة الخرابة
Khirbet Ghuwein al Fauqa	0	0	0	0	0	1	0	0	0	9	0	0	0	12	12	0	خربة غوين الفوقا
Khirbet ar Rahwa	0	1	0	0	0	4	0	0	0	11	0	0	0	14	16	7	خربة الرهوة
A'rab al Fureijat	0	19	0	0	2	19	2	0	1	72	0	4	2	79	68	18	عرب الفريجات

جدول 18: الأسر الخاصة في محافظة الخليل التي يتوفر لديها وسائل تكنولوجيا المعلومات حسب التجمع والوسيلة، 2017

Table 18: Private Households in Hebron Governorate which have Information Technology Tools by Locality and Tool, 2017

locality	وسيلة تكنولوجيا المعلومات													التجمع
	أفراد الأسرة الذين يستخدمون الحاسوب	أجهزة الهواتف الذكية	أجهزة التابلت و iPad	أجهزة اللاب توب	أجهزة الحاسوب	خطوط النقال الاسرائيلية	خطوط النقال الفلسطينية	خط إنترنت اسرائيلي	خط إنترنت فلسطيني	خط هاتف	صحن لاقط	تلفزيون عادي	تلفزيون	
	Family Members Who Use Computers	Smart Phone	IPAD/ Tablet	Laptop	Computer	Israeli Mobile	Palestinian Mobile	Israeli Internet	Palestinian Internet	Telephone Line	Satellite/ Dish	T.V	TV/ LCD/ LED/ S-D screen	
Hebron Governorate	79,141	121,428	20,370	32,401	24,881	49,208	127,833	21,439	55,877	36,400	127,367	41,358	98,523	محافظة الخليل
Khirbet ad Deir	66	67	11	16	6	66	73	0	0	0	79	16	63	خربة الدير
Surif	2,724	3,171	541	812	748	1,731	3,365	762	1,425	749	3,371	1,067	2,359	صوريف
Al A'rrub Camp	1,467	1,641	265	557	439	238	1,744	95	1,195	580	1,740	486	1,366	مخيم العروب
Beit Ummar	2,334	3,074	710	1,026	899	1,726	3,268	1,258	1,520	1,030	3,304	1,371	2,301	بيت أممر
Jala	23	48	11	15	12	40	65	35	2	0	65	50	20	جالا
Hitta	67	159	14	21	26	157	130	118	19	8	162	70	104	حطا
Shuyukh al A'rrub	319	329	60	107	50	58	366	35	148	76	357	137	248	شيوخ العروب
Kharas	1,088	1,729	339	575	211	829	1,823	315	1,132	385	1,810	380	1,506	خاراس
Umm al Butm	13	13	0	3	3	4	14	4	0	0	14	10	4	أم البطم
Hamrush	0	0	0	0	0	0	9	0	0	0	3	4	0	خمروش
Nuba	1,053	1,107	189	355	213	573	1,164	354	756	376	1,155	276	910	نوبا
Kuziba	123	180	31	37	37	16	230	0	74	14	219	104	124	كوزيبا
Beit Ula	1,653	2,323	503	660	486	1,706	2,677	666	793	527	2,660	938	2,076	بيت أولا
Sa'ir	2,731	3,101	505	633	590	813	3,638	428	1,119	568	3,545	1,416	2,381	سعينر
Halhul	3,812	5,004	1,288	1,967	1,186	1,791	5,333	1,256	2,803	2,051	5,395	1,266	4,347	خلحول
Ash Shuyukh	1,612	2,090	332	562	332	997	2,312	259	715	453	2,253	839	1,528	الشيوخ
Tarqumiya	1,828	3,584	567	1,071	534	2,470	3,783	1,347	1,195	703	3,854	889	3,133	ترقوميا
Beit Kahil	1,302	1,510	145	428	323	490	1,540	352	456	209	1,521	553	1,048	بيت كاجل
Beit E'inun	207	299	44	71	44	147	325	91	96	49	320	95	236	بيت عينون
Qla'a Zeta	117	194	25	35	31	31	197	29	93	81	197	13	183	قلاع زيتا
Idhna	3,347	4,493	673	807	746	1,378	4,795	778	1,248	651	4,928	1,839	3,760	إدنا
Wadi ar Rim	2	18	1	3	2	11	39	6	0	0	36	17	19	وادي الريم
Suba	20	23	2	0	1	7	27	2	0	0	29	14	15	سوبا

جدول 18 (تابع): الأسر الخاصة في محافظة الخليل التي يتوفر لديها وسائل تكنولوجيا المعلومات حسب التجمع والوسيلة، 2017

Table 18 (Cont.): Private Households in Hebron Governorate which have Information Technology Tools by Locality and Tool, 2017

locality	وسيلة تكنولوجيا المعلومات													التجمع
	Information Technology Tool													
	أفراد الأسرة الذين يستخدمون الحاسوب	أجهزة الهواتف الذكية	أجهزة التابلت و iPad	أجهزة اللاب توب	أجهزة الحاسوب	خطوط النقال الاسرائيلية	خطوط النقال الفلسطينية	خط إنترنت اسرائيلي	خط إنترنت فلسطيني	خط هاتف	صحن لاقط	تلفزيون عادي	تلفزيون	
Family Members Who Use Computers	Smart Phone	IPAD/ Tablet	Laptop	Computer	Israeli Mobile	Palestinian Mobile	Israeli Internet	Palestinian Internet	Telephone Line	Satellite/ Dish	T.V	TV/ LCD/ LED/ S-D screen		
Qinan an Namir	1	15	0	0	0	7	23	0	0	0	21	3	18	قنان النمر
Taffuh	2,199	2,798	251	541	384	699	3,026	359	1,330	368	2,993	984	2,168	تفوح
Beit Maqдум	45	199	30	65	42	113	209	47	94	71	207	74	166	بيت مقدوم
El Kaum	131	263	32	40	82	152	282	83	85	55	286	141	188	الكوم
Al Bouaierah (Al Baqa'a)	101	217	25	21	99	69	256	36	71	68	235	109	203	البويرة (البقعة)
Hebron (Al Khalil)	18,400	36,431	6,524	10,413	8,496	5,708	38,379	2,694	22,228	16,180	36,782	9,365	32,158	الخليل
Al Bouaierah (Aqabat Injeleh)	95	226	27	30	32	151	248	3	30	27	245	83	170	البويرة (عقبة انجيله)
Khallet Edar	227	472	29	68	132	167	470	96	182	108	483	262	245	خلة الدار
Humsa	11	11	0	4	1	6	13	1	2	0	13	3	10	خمسة
Al Muwarraq	136	140	13	34	36	33	154	14	50	32	156	47	121	المورق
Tarusa	6	17	0	0	1	13	26	5	1	1	26	10	18	طاروسة
Deir Samit	933	1,313	135	242	194	488	1,475	341	403	247	1,480	475	1,164	دير ساميت
Bani Na'im	3,779	3,943	1,022	1,023	756	2,027	4,333	912	1,611	961	4,280	1,326	3,253	بني نعيم
Masafer Bani Na'im (Khallet Al Masafer)	1	41	0	1	0	23	85	6	1	0	82	66	18	مسافر بني نعيم (خلة المسافر)
Beit A'wwa	903	1,722	342	319	299	951	1,903	173	444	335	1,857	364	1,627	بيت عوا
Dura	5,295	7,261	1,379	2,869	2,028	1,170	7,565	774	4,615	3,631	7,453	1,734	6,396	دورا
Qalqas	191	274	41	42	76	216	288	21	66	50	279	146	147	قلقاس
Sikka	79	147	24	56	35	102	161	38	47	40	163	75	104	سكة
Wadi 'Ubeid	84	170	24	41	42	76	192	11	49	47	188	64	134	وادي عبيد
Birin	0	13	0	0	0	1	32	1	0	0	33	33	1	بيرين
Al'en	1	18	1	1	1	2	24	0	2	0	24	16	9	العين
Tawas	42	42	7	15	2	35	45	31	14	16	45	13	33	طواس
Khursa	637	607	122	232	113	317	671	228	333	203	663	268	443	خرسا
Tarrama	52	102	11	30	28	51	124	3	22	23	118	44	78	طرزامة

جدول 18 (تابع): الأسر الخاصة في محافظة الخليل التي يتوفر لديها وسائل تكنولوجيا المعلومات حسب التجمع والوسيلة، 2017

Table 18 (Cont.): Private Households in Hebron Governorate which have Information Technology Tools by Locality and Tool, 2017

locality	وسيلة تكنولوجيا المعلومات													التجمع
	Information Technology Tool													
	أفراد الأسرة الذين يستخدمون الحاسوب	أجهزة الهواتف الذكية	أجهزة التابلت و iPad	أجهزة اللاب توب	أجهزة الحاسوب	خطوط النقال الاسرائيلية	خطوط النقال الفلسطينية	خط إنترنت اسرائيلي	خط إنترنت فلسطيني	خط هاتف	صحن لاقط	تلفزيون عادي	تلفزيون	
Family Members Who Use Computers	Smart Phone	IPAD/ Tablet	Laptop	Computer	Israeli Mobile	Palestinian Mobile	Israeli Internet	Palestinian Internet	Telephone Line	Satellite/ Dish	T.V	TV/ LCD/ LED/ S-D screen		
Al Fawwar Camp	621	1,334	190	441	230	103	1,408	41	944	410	1,259	398	1,137	مُخَيَّم الفُؤَار
Al Majd	383	407	63	154	98	150	428	95	203	168	425	130	331	المجد
Marah al Baqqar	49	50	15	20	10	31	55	9	19	13	47	21	36	مراح البقار
Hadab al Fawwar	318	397	51	84	104	205	420	150	230	118	421	145	363	خَدَبْ أَلْفُؤَار
Deir al A'sal at Tahta	88	92	21	42	22	42	108	41	33	38	106	38	75	دير العسل التختا
Wadi ash Shajina	112	159	100	115	108	94	159	54	128	117	158	105	147	وادي الشاجنة
As Sura	395	677	92	212	169	390	731	148	153	101	694	222	553	الضرّة
Deir Razih	38	47	6	15	11	12	52	5	25	21	51	17	37	دير رازح
Ar Rihya	287	804	36	93	108	375	888	111	171	78	782	453	353	الريحية
Zif	45	133	15	32	14	140	146	3	55	25	154	82	82	زيف
Deir al A'sal al Fauqa	220	267	32	62	76	204	311	72	99	34	301	102	240	دير العسل الفوقا
Imreish	297	432	68	181	108	141	427	61	161	143	439	118	355	إمريش
Iskeik	36	38	0	5	8	26	39	2	8	4	38	18	21	إسكيك
Al Buweib	42	83	4	15	2	91	96	0	0	0	80	56	29	البؤيب
Toba	0	8	0	0	0	12	10	0	0	0	10	10	0	طوبا
Beit ar Rush at Tahta	18	75	7	22	13	31	88	29	28	23	82	33	52	بيت الرّوش التختا
Beit Mirsim	23	59	7	9	18	42	70	31	18	14	65	38	42	بيت مرسيم
Beit ar Rush al Fauqa	235	228	17	48	43	199	197	180	52	43	246	55	214	بيت الرّوش الفوقا
Karma	124	273	47	108	47	125	304	33	67	53	294	76	249	كزّمة
Beit A'mra	528	567	32	64	58	539	521	225	26	13	555	363	287	بيت عمرة
Al Ka'abneh -Om Adaraj (Alzoyedeen)	119	155	4	11	41	167	122	1	2	0	167	156	18	الكعابنه - أم الدرج (الأزويدين)
Wadi al Kilab	8	9	1	1	2	4	8	2	0	0	10	4	6	وادي الكلاب
Umm Ashoqhan	84	86	10	13	8	87	74	26	16	3	86	47	48	أم الشقحان
Khallet al Maiyya	121	294	31	27	53	295	229	3	43	10	310	185	144	خلّة الميّة

جدول 18 (تابع): الأسر الخاصة في محافظة الخليل التي يتوفر لديها وسائل تكنولوجيا المعلومات حسب التجمع والوسيلة، 2017

Table 18 (Cont.): Private Households in Hebron Governorate which have Information Technology Tools by Locality and Tool, 2017

locality	وسيلة تكنولوجيا المعلومات													التجمع
	Information Technology Tool													
	أفراد الأسرة الذين يستخدمون الحاسوب	أجهزة الهواتف الذكية	أجهزة التابلت و iPad	أجهزة اللاب توب	أجهزة الحاسوب	خطوط النقال الاسرائيلية	خطوط النقال الفلسطينية	خط إنترنت اسرائيلي	خط إنترنت فلسطيني	خط هاتف	صحن لاقط	تلفزيون عادي	تلفزيون	
Family Members Who Use Computers	Smart Phone	IPAD/ Tablet	Laptop	Computer	Israeli Mobile	Palestinian Mobile	Israeli Internet	Palestinian Internet	Telephone Line	Satellite/ Dish	T.V	TV/ LCD/ LED/ S-D screen		
Umm Al Amad (Sahel Wadi Elma)	51	65	16	17	14	60	56	45	1	1	68	27	47	أم العمد (سهل واد الماء)
Yatta	5,586	9,371	1,308	1,866	1,356	7,739	9,410	2,404	2,380	1,347	9,717	4,932	6,174	يَطَّا
Ar Rifa'iyya and Ad Deirat	5	183	3	2	2	214	97	1	0	0	181	155	50	الرِّفَاعِيَّة والديرات
Khashem Adaraj (Al-Hathaleen)	6	116	2	4	5	144	11	0	0	0	121	131	0	خَشْم الدرّج (الهذالين)
Khashem al Karem	2	23	0	0	0	26	3	0	0	0	25	25	0	خَشْم الكَرَم
Kurza	127	186	35	63	35	107	196	72	64	62	198	76	156	كُرْزَة
Rabud	292	443	74	152	113	253	515	98	159	130	499	248	298	رَابُود
Umm Lasafa and Abu Shabban	154	225	26	27	43	248	180	122	19	13	249	142	119	أم لصفّا وابو شبان
Al Burj and Al Bira	445	531	119	217	163	371	593	195	196	151	594	248	380	الْبُرْج والبيرة
Umm al Khair	79	105	1	11	14	108	49	0	6	0	85	79	11	أم الخير
Sadit athaleh	0	7	0	0	0	7	1	0	0	0	7	7	0	سدة النعلة
Al Karmil	754	1,433	115	145	150	1,429	1,163	383	115	62	1,489	723	935	الكَرْمِيل
Majd AlBa'	2	19	1	1	1	20	15	11	0	0	18	13	6	مجد الباع
Qinan Jaber	6	52	1	5	2	65	63	0	0	0	64	30	35	قنان جابر
Somara	0	43	2	2	3	21	47	0	30	0	46	1	47	سومرة
Adh Dhahiriya	4,217	6,095	887	1,131	986	3,014	6,304	1,236	2,727	1,293	6,606	1,502	5,552	الظَاهِرِيَّة
Iqtet	0	1	0	0	0	1	1	1	0	0	1	1	0	إقْطِيط
Kafr Jul	3	4	0	1	0	0	5	0	1	1	5	2	3	كفّر جُول
At Tuwani	11	21	3	1	1	26	12	6	0	0	29	20	8	التوّاني
Sosya	18	36	1	2	0	34	33	0	0	0	22	24	1	سوسيا
An Najada	19	68	2	11	4	65	42	0	1	0	49	41	10	النّجادة
Khirbet Deir Shams	1	8	1	1	0	12	11	6	0	0	6	6	0	خزّبة دير شمس
Ar Rakeez	1	1	0	0	0	3	1	0	0	0	2	2	0	الرّكيز

جدول 18 (تابع): الأسر الخاصة في محافظة الخليل التي يتوفر لديها وسائل تكنولوجيا المعلومات حسب التجمع والوسيلة، 2017

Table 18 (Cont.): Private Households in Hebron Governorate which have Information Technology Tools by Locality and Tool, 2017

locality	وسيلة تكنولوجيا المعلومات													التجمع
	Information Technology Tool													
	أفراد الأسرة الذين يستخدمون الحاسوب	أجهزة الهواتف الذكية	أجهزة التابلت و iPad	أجهزة اللاب توب	أجهزة الحاسوب	خطوط النقال الاسرائيلية	خطوط النقال الفلسطينية	خط إنترنت اسرائيلي	خط إنترنت فلسطيني	خط هاتف	صحن لاقط	تلفزيون عادي	تلفزيون	
Family Members Who Use Computers	Smart Phone	IPAD/ Tablet	Laptop	Computer	Israeli Mobile	Palestinian Mobile	Israeli Internet	Palestinian Internet	Telephone Line	Satellite/ Dish	T.V	TV/ LCD/ LED/ S-D screen		
Almefqara	2	9	0	1	0	7	3	4	0	0	8	8	1	المفخرة
Khirbet Shuweika	0	16	1	0	0	4	48	2	1	1	34	28	18	خربة شويكة
A'nab al Kabir	86	86	4	8	13	58	85	27	8	5	84	76	36	عُتاب الكبير
Khirbet Asafi (Al Fauqa and Al Tahta)	1	13	0	0	0	12	2	0	0	0	9	9	0	خربة اصفي (الوقفا والتحتا)
Al Maq'ora	0	7	0	0	0	8	6	0	0	0	7	8	1	المقورة
Shi'b al Batim	8	30	0	0	0	24	23	0	0	0	24	24	0	شعب البطم
Qawawis	3	8	0	0	0	6	7	0	0	0	5	5	0	قواويس
As Samu'	3,152	4,097	579	1,026	751	2,849	4,312	1,249	1,199	920	4,301	1,760	2,830	السموع
Khirbet Alrthem	1	1	0	0	0	2	2	1	0	0	0	0	0	خربة الرثيم
Edqeqa (Khirbet Tawil ash Shih)	1	17	0	0	0	44	0	0	0	0	23	21	1	إدقيقة (خربة طويل الشيح)
Ar Ramadin	540	613	44	82	70	609	607	104	20	12	687	363	354	الرمادين
Maghayir al 'Abeed	2	3	0	0	0	3	3	0	0	0	0	0	0	مغاير العبيد
Khirbet al Fakheit	21	56	0	0	2	67	11	0	0	0	52	54	1	خربة الفخيت
Khirbet Bir al 'Idd	1	19	0	0	0	21	4	16	0	0	10	8	1	خربة بير العبد
Haribat an Nabi	0	9	0	2	0	9	0	0	0	0	6	9	0	هريبة النبي
Khirbet Zanuta	0	17	0	0	0	21	24	4	0	0	21	17	5	خربة زنونة
Imneizil	0	19	0	0	0	42	7	0	0	0	5	4	0	إمنازيل
Khirbet al Kharaba	3	1	0	0	0	3	1	0	0	0	3	3	0	خربة الخرابة
Khirbet Ghuwein al Fauqa	0	7	0	0	0	10	4	6	0	0	9	9	1	خربة غوين الوقفا
Khirbet ar Rahwa	16	16	0	0	0	16	16	13	0	0	13	13	0	خربة الرهوة
A'rab al Fureijat	77	75	1	1	4	65	68	44	0	0	76	77	20	عرب الفرجات

جدول 19: الأسر الخاصة في محافظة الخليل حسب التجمع وكثافة السكن (عدد الأفراد في الغرفة)، 2017

Table 19: Private Households in Hebron Governorate by Locality and Housing Density (Number of Persons per Room), 2017

Locality	متوسط كثافة السكن Average Housing Density	كثافة السكن								التجمع
		+3		2.99 - 2.00		1.99 - 1.00		أقل من 1 Less Than 1		
		نسبة Percentage	عدد Number	نسبة Percentage	عدد Number	نسبة Percentage	عدد Number	نسبة Percentage	عدد Number	
Hebron Governorate	1.5	7.9	10,673	23.4	31,795	50.8	68,891	17.9	24,228	محافظة الخليل
Khirbet ad Deir	1.1	1.3	1	8.8	7	63.8	51	26.3	21	خزبة الدير
Surif	1.4	5.0	175	19.6	679	56.7	1,968	18.7	647	صوريف
Al A'rrub Camp	1.4	4.5	81	20.2	361	56.5	1,010	18.7	335	مخيم العروب
Beit Ummar	1.3	3.3	110	16.7	561	57.5	1,928	22.5	754	بيت أمر
Jala	1.7	15.2	10	27.3	18	45.5	30	12.1	8	جالا
Hitta	1.9	14.8	27	34.1	62	40.7	74	10.4	19	حيتا
Shuyukh al A'rrub	1.4	5.2	19	26.2	96	49.5	181	19.1	70	شيوخ العروب
Kharas	1.3	2.6	48	14.8	274	61.9	1,147	20.7	384	خاراس
Umm al Butm	1.5	7.1	1	28.6	4	42.9	6	21.4	3	أم البطم
Hamrush	3.1	55.6	5	22.2	2	22.2	2	0.0	0	حمرش
Nuba	1.3	3.4	40	16.0	189	58.5	693	22.1	262	نوبا
Kuziba	1.6	11.3	27	30.7	73	44.5	106	13.4	32	كوزيبا
Beit Ula	1.5	6.8	191	23.9	670	52.0	1,459	17.3	484	بيت أولا
Sa'ir	1.5	8.6	322	25.5	952	51.7	1,931	14.1	527	ساعير
Halhul	1.3	2.7	149	14.3	787	58.3	3,200	24.7	1,357	حاحول
Ash Shuyukh	1.4	5.0	118	20.6	486	55.0	1,298	19.4	457	الشيوخ
Tarqumiya	1.3	4.9	193	18.6	731	56.6	2,223	19.9	784	ترقومييا
Beit Kahil	1.7	8.7	139	31.9	508	49.2	784	10.2	163	بيت كاحل
Beit E'inun	1.4	4.5	15	20.9	69	54.8	181	19.7	65	بيت عينون
Qla'a Zeta	1.3	2.0	4	11.0	22	61.5	123	25.5	51	قلاع زيتا
Idhna	1.6	7.9	400	26.6	1,343	53.3	2,692	12.2	616	إدنا
Wadi ar Rim	1.9	7.7	3	43.6	17	43.6	17	5.1	2	وادي الريم

جدول 19 (تابع): الأسر الخاصة في محافظة الخليل حسب التجمع وكثافة السكن (عدد الأفراد في الغرفة)، 2017

Table 19 (Cont.): Private Households in Hebron Governorate by Locality and Housing Density (Number of Persons per Room), 2017

Locality	متوسط كثافة السكن Average Housing Density	كثافة السكن								التجمع
		+3		2.99 - 2.00		1.99 - 1.00		أقل من 1 Less Than 1		
		نسبة Percentage	عدد Number	نسبة Percentage	عدد Number	نسبة Percentage	عدد Number	نسبة Percentage	عدد Number	
Suba	1.6	0.0	0	36.7	11	46.7	14	16.7	5	سُوبَا
Qinan an Namir	2.6	44.0	11	28.0	7	28.0	7	0.0	0	قِيَان النيمر
Taffuh	1.4	4.9	150	21.5	662	55.8	1,719	17.9	552	تَفُوح
Beit Maqdam	1.3	1.9	4	16.7	36	59.3	128	22.2	48	بيت مقدوم
El Kaum	1.4	6.0	18	22.1	66	49.8	149	22.1	66	الكوم
Al Bouaierah (Al Baqa'a)	1.4	2.0	5	18.8	48	59.4	152	19.9	51	البويرة (البقعة)
Hebron (Al Khalil)	1.4	6.4	2,533	22.4	8,875	50.5	20,009	20.7	8,195	الخليل
Al Bouaierah (Aqabat Injeleh)	1.8	13.0	34	29.0	76	49.6	130	8.4	22	البويرة (عقبه انجيله)
Khallet Edar	1.9	17.6	89	34.0	172	39.7	201	8.7	44	خَلَّة الدار
Humsa	1.3	0.0	0	15.4	2	69.2	9	15.4	2	خُمْصَة
Al Muwarraq	1.6	8.7	14	32.3	52	42.2	68	16.8	27	المُوَرَّق
Tarusa	1.9	23.1	6	30.8	8	26.9	7	19.2	5	طَارُوسَة
Deir Samit	1.7	14.1	224	29.1	463	42.0	668	14.9	237	دير ساميت
Bani Na'im	1.5	7.6	341	25.0	1,119	51.0	2,282	16.4	735	بني نعيم
Masafer Bani Na'im (Khallet Al Masafer)	3.1	58.9	53	23.3	21	16.7	15	1.1	1	مساfer بني نعيم (خَلَّة المسافر)
Beit A'wwa	1.6	12.1	238	27.0	530	47.2	925	13.6	267	بيت عَوَّا
Dura	1.3	4.8	377	18.1	1,427	54.2	4,264	22.9	1,799	دُورَا
Qalqas	1.8	10.3	31	33.9	102	49.5	149	6.3	19	قَلْقَس
Sikka	1.7	13.0	22	29.6	50	47.9	81	9.5	16	سِيكَة
Wadi 'Ubeid	1.5	3.6	7	30.8	60	48.7	95	16.9	33	وادي عُيْبِيد
Birin	3.5	63.9	23	22.2	8	13.9	5	0.0	0	بِيرِين
Al'en	2.7	30.8	8	50.0	13	15.4	4	3.8	1	العين
Tawas	1.4	2.2	1	26.1	12	58.7	27	13.0	6	طَوَاس

جدول 19 (تابع): الأسر الخاصة في محافظة الخليل حسب التجمع وكثافة السكن (عدد الأفراد في الغرفة)، 2017

Table 19 (Cont.): Private Households in Hebron Governorate by Locality and Housing Density (Number of Persons per Room), 2017

Locality	متوسط كثافة السكن Average Housing Density	كثافة السكن								التجمع
		+3		2.99 - 2.00		1.99 - 1.00		أقل من 1 Less Than 1		
		نسبة Percentage	عدد Number	نسبة Percentage	عدد Number	نسبة Percentage	عدد Number	نسبة Percentage	عدد Number	
Khursa	1.3	3.5	24	16.2	111	54.2	371	26.1	179	خُرْسَا
Tarrama	1.5	7.9	10	26.2	33	49.2	62	16.7	21	طَرَامَة
Al Fawwar Camp	1.5	6.1	88	25.5	368	52.5	759	15.9	230	مُخَيَّم الفَوَّار
Al Majd	1.5	9.2	42	26.0	119	47.6	218	17.2	79	المَجْد
Marah al Baqqar	1.6	8.8	5	22.8	13	56.1	32	12.3	7	مَرَا ح البَقَّار
Hadab al Fawwar	1.5	7.6	34	22.0	98	50.8	226	19.6	87	حَدْبُ الفَوَّار
Deir al A'sal at Tahta	1.7	9.0	10	33.3	37	43.2	48	14.4	16	دير العسل التَحْتَا
Wadi ash Shajina	1.3	5.5	10	20.8	38	48.1	88	25.7	47	وادي الشَّجِينَة
As Sura	1.5	6.9	52	24.0	181	49.3	371	19.8	149	الضَّرَة
Deir Razih	1.5	3.6	2	25.5	14	49.1	27	21.8	12	دير رَا ح
Ar Rihya	2.0	17.8	163	39.2	359	36.9	338	6.0	55	الرَّيْحِيَّة
Zif	2.2	28.7	48	40.1	67	25.1	42	6.0	10	زَيْف
Deir al A'sal al Fauqa	1.9	18.8	63	29.5	99	42.3	142	9.5	32	دير العسل الفَوْقَا
Imreish	1.4	4.6	21	17.7	81	53.9	247	23.8	109	إمْرِيش
Iskeik	1.9	17.1	7	36.6	15	34.1	14	12.2	5	إسْكِيك
Al Buweib	1.9	18.2	20	37.3	41	33.6	37	10.9	12	البُؤَيْب
Toba	5.8	75.0	9	16.7	2	8.3	1	0.0	0	طوبَا
Beit ar Rush at Tahta	1.5	6.7	6	21.3	19	50.6	45	21.3	19	بيت الرُّوشِ التَحْتَا
Beit Mirsim	1.9	21.3	16	22.7	17	44.0	33	12.0	9	بيت مِرْسِم
Beit ar Rush al Fauqa	1.5	8.1	21	25.2	65	48.4	125	18.2	47	بيت الرُّوشِ الفَوْقَا
Karma	1.7	10.7	34	27.9	89	45.8	146	15.7	50	كَرْمَة
Beit A'mra	1.8	16.4	99	29.5	178	41.8	252	12.3	74	بيت عَمْرَة
Al Ka'abneh -Om Adaraj (Alzoyedeen)	2.5	37.2	73	31.6	62	28.1	55	3.1	6	الكعابنه - أم الدرج (الزُّوَيْدِين)

جدول 19 (تابع): الأسر الخاصة في محافظة الخليل حسب التجمع وكثافة السكن (عدد الأفراد في الغرفة)، 2017

Table 19 (Cont.): Private Households in Hebron Governorate by Locality and Housing Density (Number of Persons per Room), 2017

Locality	متوسط كثافة السكن Average Housing Density	كثافة السكن								التجمع
		+3		2.99 - 2.00		1.99 - 1.00		أقل من 1 Less Than 1		
		نسبة Percentage	عدد Number	نسبة Percentage	عدد Number	نسبة Percentage	عدد Number	نسبة Percentage	عدد Number	
Wadi al Kilab	1.3	0.0	0	0.0	0	80.0	8	20.0	2	وادي الكلاب
Umm Ashoqhan	1.4	3.1	3	18.4	18	57.1	56	21.4	21	أم الشقحان
Khallet al Maiyya	1.9	19.4	67	32.8	113	39.1	135	8.7	30	خَلَّة المَيْة
Umm Al Amad (Sahel Wadi Elma)	1.3	1.4	1	11.4	8	62.9	44	24.3	17	أم العمد (سهل واد الماء)
Yatta	1.8	14.0	1,515	31.2	3,365	43.9	4,738	10.9	1,176	يَطَّا
Ar Rifa'iyya and Ad Deirat	2.0	14.3	33	38.1	88	40.3	93	7.4	17	الرفاعيَّة والديرات
Khashem Adaraj (Al-Hathaleen)	2.3	39.1	66	26.0	44	25.4	43	9.5	16	خَشَم الدرَج (الهذالين)
Khashem al Karem	2.2	38.5	10	34.6	9	19.2	5	7.7	2	خَشَم الكَرَم
Kurza	1.3	1.0	2	21.5	44	55.6	114	22.0	45	كُرزَة
Rabud	1.6	11.8	64	24.8	135	48.0	261	15.4	84	رَابُود
Umm Lasafa and Abu Shabban	1.4	3.0	8	17.5	47	55.4	149	24.2	65	أم لصفًا وابو شبان
Al Burj and Al Bira	1.6	11.0	68	27.1	168	45.2	281	16.7	104	الْبُرْج والبيرة
Umm al Khair	2.2	29.6	34	35.7	41	29.6	34	5.2	6	أم الخير
Sadit athaleh	3.8	71.4	5	28.6	2	0.0	0	0.0	0	سدة الثلعة
Al Karmil	1.7	10.2	164	29.8	479	49.0	788	11.1	178	الكَرْمِل
Majd AlBa'	1.6	14.3	3	19.0	4	47.6	10	19.0	4	مجد الباع
Qinan Jaber	1.6	5.9	4	42.6	29	35.3	24	16.2	11	قنان جابر
Somara	1.7	10.4	5	27.1	13	50.0	24	12.5	6	سومرة
Adh Dhahiriya	1.5	6.9	477	23.2	1,609	52.5	3,643	17.4	1,208	الظَاهِرِيَّة
Iqtet	4.0	100.0	1	0.0	0	0.0	0	0.0	0	إقطيظ
Kafr Jul	1.1	0.0	0	20.0	1	40.0	2	40.0	2	كفّر جُول
At Tuwani	2.4	43.3	13	30.0	9	16.7	5	10.0	3	التوّاني
Sosya	2.5	48.6	18	29.7	11	18.9	7	2.7	1	سوسيا

جدول 19 (تابع): الأسر الخاصة في محافظة الخليل حسب التجمع وكثافة السكن (عدد الأفراد في الغرفة)، 2017

Table 19 (Cont.): Private Households in Hebron Governorate by Locality and Housing Density (Number of Persons per Room), 2017

Locality	متوسط كثافة السكن Average Housing Density	كثافة السكن								التجمع
		+3		2.99 - 2.00		1.99 - 1.00		أقل من 1 Less Than 1		
		نسبة Percentage	عدد Number	نسبة Percentage	عدد Number	نسبة Percentage	عدد Number	نسبة Percentage	عدد Number	
An Najada	1.8	13.0	9	36.2	25	34.8	24	15.9	11	النجادة
Khirbet Deir Shams	2.7	46.7	7	33.3	5	20.0	3	0.0	0	خربة دير شمس
Ar Rakeez	3.0	33.3	1	66.7	2	0.0	0	0.0	0	الركيز
Almefqara	2.7	44.4	4	33.3	3	22.2	2	0.0	0	المفخرة
Khirbet Shuweika	1.7	4.0	2	48.0	24	28.0	14	20.0	10	خربة شويكة
A'nab al Kabir	1.6	19.5	17	14.9	13	41.4	36	24.1	21	عُباب الكبير
Khirbet Asafi (Al Fauqa and Al Tahta)	3.7	76.9	10	23.1	3	0.0	0	0.0	0	خربة اصفي (الوقفا والتحتا)
Al Maq'ora	2.8	37.5	3	50.0	4	12.5	1	0.0	0	المقورة
Shi'b al Batim	3.3	66.7	22	21.2	7	12.1	4	0.0	0	شعب البطم
Qawawis	3.1	77.8	7	11.1	1	11.1	1	0.0	0	قواويس
As Samu'	1.7	13.1	613	28.5	1,335	44.8	2,095	13.6	637	السموع
Khirbet Alrthem	5.3	100.0	2	0.0	0	0.0	0	0.0	0	خربة الرثيم
Edqeqa (Khirbet Tawil ash Shih)	3.1	58.3	28	22.9	11	18.8	9	0.0	0	إدقيقة (خربة طويل الشيح)
Ar Ramadin	1.9	20.6	151	29.3	215	37.2	273	12.9	95	الرمادين
Maghayir al 'Abeed	5.3	66.7	2	0.0	0	33.3	1	0.0	0	مغاير العبيد
Khirbet al Fakheit	3.2	59.7	43	23.6	17	13.9	10	2.8	2	خربة الفخيت
Khirbet Bir al 'Idd	3.5	52.2	12	39.1	9	8.7	2	0.0	0	خربة بير العبد
Haribat an Nabi	2.7	50.0	5	40.0	4	10.0	1	0.0	0	هريبة النبي
Khirbet Zanuta	2.8	45.8	11	33.3	8	16.7	4	4.2	1	خربة زنوتة
Imneizil	2.2	29.5	13	25.0	11	40.9	18	4.5	2	إمئيزيل
Khirbet al Kharaba	5.7	100.0	3	0.0	0	0.0	0	0.0	0	خربة الخرابة
Khirbet Ghuwein al Fauqa	3.1	58.3	7	16.7	2	16.7	2	8.3	1	خربة غوين الوقفا
Khirbet ar Rahwa	1.6	18.8	3	25.0	4	25.0	4	31.3	5	خربة الرهوة
A'rab al Fureijat	1.6	16.0	13	22.2	18	39.5	32	22.2	18	عرب الفريجات

جدول 20: المساكن المأهولة في محافظة الخليل حسب التجمع ونوع المسكن، 2017

Table 20: Occupied Housing Units in Hebron Governorate by Locality and Type of Housing Unit, 2017

Locality	المجموع Total	Type of Housing Unit					نوع المسكن Villa	التجمع
		غير مبين Not Stated	خيمة، براكبة/كرفان/بركس، أخرى Tent, Marginal\Caravan\ Barracks, Others	غرفة مستقلة Independent Room	شقة Apartment	دار House		
Hebron Governorate	135,614	27	661	334	62,950	69,396	2,246	محافظة الخليل
Khirbet ad Deir	80	0	0	2	35	35	8	خربة الدير
Surif	3,469	0	0	5	2,021	1,375	68	صورييف
Al A'rrub Camp	1,787	0	0	3	1,466	310	8	مخيم العروب
Beit Ummar	3,353	0	0	0	2,094	1,183	76	بيت أمر
Jala	66	0	0	0	16	49	1	جالا
Hitta	182	0	8	0	71	103	0	حيتا
Shuyukh al A'rrub	366	0	0	0	217	142	7	شيوخ العروب
Kharas	1,854	1	0	3	1,127	668	55	خاراس
Umm al Butm	14	0	0	0	5	9	0	أم البطم
Hamrush	9	0	0	0	6	3	0	حمروش
Nuba	1,184	0	0	4	709	452	19	نوبا
Kuziba	238	0	0	0	141	95	2	كوزيبا
Beit Ula	2,804	0	2	3	1,511	1,258	30	بيت أولا
Sa'ir	3,732	0	11	2	2,002	1,663	54	سعيير
Halhul	5,493	0	2	8	3,721	1,642	120	حلحول
Ash Shuyukh	2,359	0	2	1	1,397	920	39	الشيوخ
Tarqumiya	3,931	0	1	2	2,284	1,574	70	ترقوميا
Beit Kahil	1,594	0	1	1	795	786	11	بيت كاحل
Beit E'inun	330	0	0	0	146	181	3	بيت عينون
Qla'a Zeta	200	0	0	0	98	100	2	قلاع زيتا
Idhna	5,052	1	3	7	2,189	2,802	50	إدنا
Wadi ar Rim	39	0	0	0	14	25	0	وادي الريم

جدول 20 (تابع): المساكن المأهولة في محافظة الخليل حسب التجمع ونوع المسكن، 2017
 Table 20 (Cont.): Occupied Housing Units in Hebron Governorate by Locality and Type of Housing Unit, 2017

Locality	المجموع Total	نوع المسكن					التجمع	
		غير مبين Not Stated	خيمة، براكبة/كرفان/بركس، أخرى Tent, Marginal/Caravan/ Barracks, Others	غرفة مستقلة Independent Room	شقة Apartment	دار House		فيلا Villa
Suba	30	0	0	0	14	16	0	شوبنا
Qinan an Namir	25	0	0	0	2	23	0	قنان النير
Taffuh	3,084	1	0	3	2,154	868	58	تفوح
Beit Maqdam	216	0	0	0	84	131	1	بيت مقدوم
El Kaum	300	1	0	1	132	166	0	الكوم
Al Bouaierah (Al Baqa'a)	256	0	1	0	174	73	8	البويرة (البقعة)
Hebron (Al Khalil)	39,614	2	6	49	26,665	12,213	679	الخليل
Al Bouaierah (Aqabat Injeleh)	262	0	0	0	17	239	6	البويرة (عقبه انجيلة)
Khallet Edar	509	3	9	1	135	358	3	خلة الدار
Humsa	13	0	0	0	4	9	0	حمصا
Al Muwarraq	161	0	0	0	89	72	0	المورق
Tarusa	26	0	0	0	6	20	0	طاروسة
Deir Samit	1,592	0	0	7	73	1,492	20	دير ساميت
Bani Na'im	4,477	0	7	1	2,255	2,136	78	بني نعيم
Masafer Bani Na'im (Khallet Al Masafer)	90	0	45	0	6	39	0	مساfer بني نعيم (خلة المسافر)
Beit A'wwa	1,960	0	1	19	308	1,577	55	بيت عوا
Dura	7,867	0	16	12	2,582	5,023	234	دورا
Qalqas	301	0	0	5	60	235	1	قلقس
Sikka	169	0	1	1	12	155	0	سيكة
Wadi 'Ubeid	195	0	0	0	43	149	3	وادي عبيد
Birin	36	0	27	0	8	1	0	بيرين
Al'en	26	0	6	0	2	18	0	العين
Tawas	46	0	0	0	6	40	0	طواس

جدول 20 (تابع): المساكن المأهولة في محافظة الخليل حسب التجمع ونوع المسكن، 2017
 Table 20 (Cont.): Occupied Housing Units in Hebron Governorate by Locality and Type of Housing Unit, 2017

Locality	المجموع Total	Type of Housing Unit					نوع المسكن		التجمع
		غير مبين Not Stated	خيمة، براكبة/كرفان/بركس، أخرى Tent, Marginal/Caravan/ Barracks, Others	غرفة مستقلة Independent Room	شقة Apartment	دار House	فيلا Villa		
Khursa	685	0	0	0	218	464	3	خُرْسَا	
Tarrama	126	0	0	0	11	110	5	طَرَامَة	
Al Fawwar Camp	1,445	0	0	8	966	461	10	مُخَيَّم الفَوَّار	
Al Majd	458	0	0	0	96	356	6	المَجْد	
Marah al Baqqar	57	0	0	0	18	38	1	مَرَا ح البَقَّار	
Hadab al Fawwar	445	0	0	2	220	221	2	حَدَب الفَوَّار	
Deir al A'sal at Tahta	111	0	0	0	2	109	0	دير العسل التَحْتَا	
Wadi ash Shajina	183	0	8	3	43	124	5	وادي الشاجنة	
As Sura	753	0	0	0	233	519	1	الصُرَة	
Deir Razih	56	1	0	0	20	33	2	دير رازح	
Ar Rihya	915	0	1	3	344	561	6	الريحية	
Zif	167	0	0	0	0	166	1	زَيْف	
Deir al A'sal al Fauqa	336	0	0	1	22	312	1	دير العسل الفَوْقَا	
Imreish	458	0	0	2	194	255	7	إمريش	
Iskeik	41	0	0	0	0	41	0	إسكيك	
Al Buweib	110	0	8	0	0	101	1	البُوَيْب	
Toba	12	0	11	0	0	1	0	طوبيا	
Beit ar Rush at Tahta	89	0	0	0	14	73	2	بيت الرُوش التَحْتَا	
Beit Mirsim	75	0	0	0	3	71	1	بيت مرسيم	
Beit ar Rush al Fauqa	258	0	0	0	15	239	4	بيت الرُوش الفَوْقَا	
Karma	319	0	3	0	83	227	6	كَرْمَة	
Beit A'mra	603	0	2	15	186	397	3	بيت عَمْرَة	
Al Ka'abneh -Om Adaraj (Alzoyedeen)	197	1	25	0	0	168	3	الكعابنه - أم الدرج (الزويديين)	

جدول 20 (تابع): المساكن المأهولة في محافظة الخليل حسب التجمع ونوع المسكن، 2017
 Table 20 (Cont.): Occupied Housing Units in Hebron Governorate by Locality and Type of Housing Unit, 2017

Locality	المجموع Total	نوع المسكن					التجمع	
		غير مبين Not Stated	خيمة، براكية/كرقان/بركس، أخرى Tent, Marginal/Caravan/ Barracks, Others	غرفة مستقلة Independent Room	شقة Apartment	دار House		فيلا Villa
Wadi al Kilab	10	0	0	0	0	10	0	وادي الكلاب
Umm Ashoqhan	98	0	0	0	5	93	0	أم الشقحان
Khallet al Maiyya	345	0	0	0	21	320	4	خلّة الميّة
Umm Al Amad (Sahel Wadi Elma)	70	0	0	0	7	63	0	أم العمد (سهل واد الماء)
Yatta	10,800	6	9	67	1,247	9,342	129	يَطّا
Ar Rifa'iyya and Ad Deirat	231	0	8	0	4	219	0	الرفاعيّة والديرات
Khashem Adaraj (Al-Hathaleen)	169	0	61	1	0	107	0	خشم الدرّج (الهذالين)
Khashem al Karem	26	0	10	1	0	15	0	خشم الكرم
Kurza	205	0	0	1	11	191	2	كُرزّة
Rabud	544	0	2	4	226	310	2	رابود
Umm Lasafa and Abu Shabban	270	1	0	0	31	235	3	أم لصفّا وابو شبان
Al Burj and Al Bira	621	0	0	4	24	582	11	البرج والبيرة
Umm al Khair	115	0	23	0	0	92	0	أم الخير
Sadit athaleh	7	0	7	0	0	0	0	سدة الثعلة
Al Karmil	1,609	0	1	6	87	1,487	28	الكرميل
Majd AlBa'	22	1	0	0	0	21	0	مجد الباع
Qinan Jaber	68	0	1	0	0	66	1	قنان جابر
Somara	48	0	0	0	0	47	1	سومرة
Adh Dhahiriya	6,945	8	4	23	891	5,853	166	الظاهريّة
Iqtet	1	0	1	0	0	0	0	إقطيط
Kafr Jul	5	0	0	0	2	3	0	كفر جُول
At Tuwani	30	0	0	0	1	29	0	التواني
Sosya	37	0	26	0	0	11	0	سوسيا

جدول 20 (تابع): المساكن المأهولة في محافظة الخليل حسب التجمع ونوع المسكن، 2017
 Table 20 (Cont.): Occupied Housing Units in Hebron Governorate by Locality and Type of Housing Unit, 2017

Locality	المجموع Total	Type of Housing Unit					نوع المسكن		التجمع
		غير مبين Not Stated	خيمة، براكية/كرفان/بركس، أخرى Tent, Marginal/Caravan/ Barracks, Others	غرفة مستقلة Independent Room	شقة Apartment	دار House	فيلا Villa		
An Najada	69	0	0	0	0	69	0	التجادة	
Khirbet Deir Shams	15	0	9	0	0	6	0	خزبة دير شمس	
Ar Rakeez	3	0	3	0	0	0	0	الركيز	
Almefqara	9	0	1	0	0	8	0	المفقرة	
Khirbet Shuweika	50	0	2	0	0	47	1	خزبة شويكة	
A'nab al Kabir	87	0	13	0	3	66	5	عئاب الكبير	
Khirbet Asafi (Al Fauqa and Al Tahta)	13	0	12	0	0	1	0	خزبة اصفي (الفوقا والتحتا)	
Al Maq'ora	8	0	8	0	0	0	0	المقورة	
Shi'b al Batim	33	0	33	0	0	0	0	شعب البطم	
Qawawis	9	0	9	0	0	0	0	قواويس	
As Samu'	4,680	0	4	41	698	3,886	51	السموع	
Khirbet Alrthem	2	0	2	0	0	0	0	خزبة الرظيم	
Edqeqa (Khirbet Tawil ash Shih)	48	0	48	0	0	0	0	إدقيقة (خزبة طويل الشيح)	
Ar Ramadin	734	0	1	1	107	623	2	الرماضين	
Maghayir al 'Abeed	3	0	1	2	0	0	0	مغائر العبيد	
Khirbet al Fakheit	72	0	61	9	0	2	0	خزبة الفخيت	
Khirbet Bir al 'Idd	23	0	23	0	0	0	0	خزبة بير العيد	
Haribat an Nabi	10	0	10	0	0	0	0	هرينة النبي	
Khirbet Zanuta	24	0	22	0	0	2	0	خزبة زنوتة	
Imneizil	44	0	6	0	0	38	0	إمنيزل	
Khirbet al Kharaba	3	0	3	0	0	0	0	خزبة الخرابة	
Khirbet Ghuwein al Fauqa	12	0	3	0	0	9	0	خزبة غوين الفوقا	
Khirbet ar Rahwa	16	0	15	0	0	1	0	خزبة الرهوة	
A'rab al Fureijat	81	0	12	0	1	67	1	عرب الفريجات	

جدول 21: المساكن المأهولة في محافظة الخليل حسب التجمع وعدد الغرف في المسكن، 2017

Table 21: Occupied Housing Units in Hebron Governorate by Locality and Number of Rooms in the Housing Unit, 2017

Locality	متوسط عدد الغرف في المسكن Average Number of Rooms in the Housing Unit	المجموع Total	عدد الغرف					التجمع	
			غير مبين Not Stated	+5	4	3	2		1
Hebron Governorate	3.5	135,614	27	23,966	40,794	46,578	21,197	3,052	محافظة الخليل
Khirbet ad Deir	4.0	80	0	29	22	14	11	4	خربة الديبر
Surif	3.6	3,469	0	916	904	923	624	102	صوريف
Al A'rrub Camp	3.5	1,787	0	336	527	628	266	30	مخيم الغروب
Beit Ummar	3.9	3,353	0	1,073	966	852	408	54	بيت أمر
Jala	3.2	66	0	9	20	19	11	7	جالا
Hitta	3.4	182	0	26	56	61	33	6	حتا
Shuyukh al A'rrub	3.7	366	0	92	106	95	69	4	شيوخ الغروب
Kharas	3.8	1,854	1	555	532	463	276	27	خازاس
Umm al Butm	3.9	14	0	5	3	5	1	0	أم البطم
Hamrush	1.9	9	0	0	0	1	6	2	خمروش
Nuba	3.7	1,184	0	287	356	317	206	18	نوبا
Kuziba	3.5	238	0	46	73	63	51	5	كوزيبا
Beit Ula	3.5	2,804	0	517	816	910	496	65	بيت أولا
Sa'ir	3.6	3,732	0	774	1,149	1,080	637	92	سعيير
Halhul	3.9	5,493	0	1,664	1,804	1,372	601	52	حلحول
Ash Shuyukh	3.7	2,359	0	479	844	704	297	35	الشيوخ
Tarqumiya	3.6	3,931	0	850	1,201	1,188	615	77	ترقومييا
Beit Kahil	3.3	1,594	0	203	466	552	336	37	بيت كاحل
Beit E'inun	4.1	330	0	118	128	56	27	1	بيت عينون
Qla'a Zeta	4.3	200	0	84	90	18	8	0	قلاع زيتا
Idhna	3.3	5,052	1	461	1,409	2,122	949	110	إدنا
Wadi ar Rim	3.1	39	0	1	10	18	9	1	وادي الريم
Suba	3.0	30	0	0	5	20	4	1	سوبا

جدول 21 (تابع): المساكن المأهولة في محافظة الخليل حسب التجمع وعدد الغرف في المسكن، 2017
Table 21 (Cont.): Occupied Housing Units in Hebron Governorate by Locality and Number of Rooms in the Housing Unit, 2017

Locality	متوسط عدد الغرف في المسكن Average Number of Rooms in the Housing Unit	المجموع Total	عدد الغرف					التجمع	
			غير مبيّن Not Stated	+5	4	3	2		1
Qinan an Namir	2.4	25	0	0	2	6	17	0	قِنان النمر
Taffuh	3.6	3,084	1	569	958	1,120	402	34	تَفُوح
Beit Maqdum	3.9	216	0	70	47	82	17	0	بيت مَقْدوم
El Kaum	3.4	300	1	48	77	108	59	7	أَلْكُمْ
Al Bouaierah (Al Baqa'a)	3.9	256	0	53	126	67	10	0	البويرة (البقعة)
Hebron (Al Khalil)	3.6	39,614	2	7,014	12,080	14,994	4,952	572	الخليل
Al Bouaierah (Aqabat Injeleh)	3.3	262	0	30	67	112	47	6	البويرة (عقبة انجيله)
Khallet Edar	3.0	509	3	36	110	190	159	11	خَلَّة الدار
Humsa	3.7	13	0	1	8	3	1	0	حُمَصَة
Al Muwarraq	3.2	161	0	4	48	84	21	4	المورِّق
Tarusa	2.7	26	0	0	4	11	11	0	طَاروسَة
Deir Samit	3.0	1,592	0	120	340	555	521	56	دير ساميت
Bani Na'im	3.6	4,477	0	829	1,476	1,454	665	53	بني نعيم
Masafer Bani Na'im (Khallet Al Masafer)	2.0	90	0	0	14	10	29	37	مسافر بني نعيم (خَلَّة المسافر)
Beit A'wwa	3.3	1,960	0	299	454	659	468	80	بيت عَوَّا
Dura	3.7	7,867	0	1,646	2,598	2,668	859	96	دُورَا
Qalqas	3.2	301	0	24	88	115	66	8	قَلْقَس
Sikka	3.1	169	0	9	55	59	37	9	سِكَّة
Wadi 'Ubeid	3.2	195	0	11	49	107	28	0	وادي عُبيد
Birin	1.2	36	0	0	0	1	4	31	بيرين
Al'en	2.2	26	0	0	3	4	14	5	العين
Tawas	3.2	46	0	4	14	16	12	0	طَوَّاس
Khursa	3.9	685	0	194	239	175	70	7	خُرْسَا

جدول 21 (تابع): المساكن المأهولة في محافظة الخليل حسب التجمع وعدد الغرف في المسكن، 2017
Table 21 (Cont.): Occupied Housing Units in Hebron Governorate by Locality and Number of Rooms in the Housing Unit, 2017

Locality	متوسط عدد الغرف في المسكن Average Number of Rooms in the Housing Unit	المجموع Total	عدد الغرف					التجمع	
			غير مبيّن Not Stated	+5	4	3	2		1
Tarrama	3.3	126	0	15	37	42	29	3	طرّامة
Al Fawwar Camp	3.4	1,445	0	199	467	536	207	36	مُخَيَّم الفوّار
Al Majd	3.2	458	0	42	99	223	77	17	المجد
Marah al Baqqar	3.4	57	0	10	18	12	13	4	مراح البقّار
Hadab al Fawwar	3.5	445	0	47	177	149	65	7	حدب الفوّار
Deir al A'sal at Tahta	3.3	111	0	10	35	43	20	3	دير العسل التختا
Wadi ash Shajina	3.1	183	0	27	33	55	55	13	وادي الشاجنة
As Sura	3.5	753	0	94	237	304	109	9	الصرة
Deir Razih	3.7	56	1	15	11	18	10	1	دير رازح
Ar Rihya	3.1	915	0	55	291	300	235	34	الريحية
Zif	2.8	167	0	13	22	60	57	15	زيف
Deir al A'sal al Fauqa	2.9	336	0	21	74	121	103	17	دير العسل الفوقا
Imreish	3.5	458	0	74	143	163	72	6	إمريش
Iskeik	2.8	41	0	2	4	21	11	3	إسكيك
Al Buweib	3.4	110	0	14	39	30	24	3	البويب
Toba	1.1	12	0	0	0	0	1	11	طوبا
Beit ar Rush at Tahta	3.3	89	0	6	30	36	16	1	بيت الرّوش التختا
Beit Mirsim	3.0	75	0	5	17	27	20	6	بيت مريم
Beit ar Rush al Fauqa	3.5	258	0	41	89	79	41	8	بيت الرّوش الفوقا
Karma	3.3	319	0	27	105	125	58	4	كرّمة
Beit A'mra	3.3	603	0	74	182	202	114	31	بيت عمّرة
Al Ka'abneh -Om Adaraj (Alzoyedeen)	3.0	197	1	19	56	43	45	33	الكعابنه - أم الدرج (الزّويدين)
Wadi al Kilab	3.8	10	0	1	7	1	1	0	وادي الكلاب

جدول 21 (تابع): المساكن المأهولة في محافظة الخليل حسب التجمع وعدد الغرف في المسكن، 2017
 Table 21 (Cont.): Occupied Housing Units in Hebron Governorate by Locality and Number of Rooms in the Housing Unit, 2017

Locality	متوسط عدد الغرف في المسكن Average Number of Rooms in the Housing Unit	المجموع Total	عدد الغرف Number of Rooms					التجمع	
			غير مبين Not Stated	+5	4	3	2		1
Umm Ashoqhan	4.4	98	0	44	38	12	3	1	أم الشقحان
Khallet al Maiyya	3.2	345	0	31	100	125	81	8	خَلَّة المَيَّة
Umm Al Amad (Sahel Wadi Elma)	4.4	70	0	36	25	7	2	0	أم العمدة (سهل واد الماء)
Yatta	3.3	10,800	6	1,274	2,982	4,056	2,119	363	يَطَّا
Ar Rifaiyya and Ad Deirat	2.9	231	0	5	39	117	67	3	الرفاعيَّة والديرات
Khashem Adaraj (Al-Hathaleen)	2.5	169	0	0	55	6	84	24	خَشَم الدرَج (الهذالين)
Khashem al Karem	2.6	26	0	0	8	3	11	4	خَشَم الكَرَم
Kurza	3.4	205	0	26	64	79	33	3	كُرزَة
Rabud	3.3	544	0	67	151	192	103	31	رابود
Umm Lasafa and Abu Shabban	4.5	270	1	145	75	37	11	1	أم لصفًا وابو شبان
Al Burj and Al Bira	3.2	621	0	70	169	201	161	20	البُرج والبيرة
Umm al Khair	2.8	115	0	4	25	32	45	9	أم الخير
Sadit athaleh	1.7	7	0	0	0	0	5	2	سدة الثعلة
Al Karmil	3.6	1,609	0	246	620	500	214	29	الكزيمل
Majd AlBa'	3.3	22	1	1	7	11	2	0	مجد الباع
Qinan Jaber	3.1	68	0	1	19	41	2	5	قنان جابر
Somara	2.9	48	0	0	3	39	5	1	سومرة
Adh Dhahiriya	3.5	6,945	8	1,159	2,234	2,278	1,102	164	الظَاهريَّة
Iqtet	2.0	1	0	0	0	0	1	0	إقطيط
Kafr Jul	3.6	5	0	0	3	2	0	0	كُفْر جُول
At Tuwani	2.6	30	0	0	4	11	15	0	التواني
Sosya	2.1	37	0	1	6	3	12	15	سوسيا
An Najada	3.5	69	0	6	30	25	8	0	النجاذة

جدول 21 (تابع): المساكن المأهولة في محافظة الخليل حسب التجمع وعدد الغرف في المسكن، 2017
Table 21 (Cont.): Occupied Housing Units in Hebron Governorate by Locality and Number of Rooms in the Housing Unit, 2017

Locality	متوسط عدد الغرف في المسكن Average Number of Rooms in the Housing Unit	المجموع Total	عدد الغرف Number of Rooms					التجمع	
			غير مبيّن Not Stated	+5	4	3	2		1
Khirbet Deir Shams	2.0	15	0	1	1	0	8	5	خربة دير شمس
Ar Rakeez	1.7	3	0	0	0	0	2	1	الركيز
Almefqara	3.0	9	0	1	2	2	4	0	المفقرة
Khirbet Shuweika	3.4	50	0	3	14	31	2	0	خربة شويكة
A'nab al Kabir	3.4	87	0	17	27	20	14	9	عنّاب الكبير
Khirbet Asafi (Al Fauqa and Al Tahta)	1.5	13	0	0	0	2	3	8	خربة اصفي (الوقا والتحتا)
Al Maq'ora	2.0	8	0	0	0	0	8	0	المقورة
Shi'b al Batim	1.6	33	0	0	0	2	16	15	شعب النطم
Qawawis	1.1	9	0	0	0	0	1	8	قواويس
As Samu'	3.3	4,680	0	491	1,381	1,691	918	199	السموع
Khirbet Alrthem	1.5	2	0	0	0	0	1	1	خربة الرظيم
Edqeqa (Khirbet Tawil ash Shih)	2.0	48	0	0	0	11	27	10	إدقعة (خربة طويل الشيح)
Ar Ramadin	3.0	734	0	28	166	312	208	20	الرمادين
Maghayir al 'Abeed	1.0	3	0	0	0	0	0	3	مغائر العبيد
Khirbet al Fakheit	1.4	72	0	0	0	2	22	48	خربة الفخيت
Khirbet Bir al 'Idd	1.7	23	0	0	0	4	7	12	خربة بير العبد
Haribat an Nabi	1.5	10	0	0	0	0	5	5	هريبة النبي
Khirbet Zanuta	2.0	24	0	0	0	0	23	1	خربة زنوتة
Imneizil	2.9	44	0	0	11	18	15	0	إمنيزيل
Khirbet al Kharaba	1.0	3	0	0	0	0	0	3	خربة الخرابة
Khirbet Ghuwein al Fauqa	1.5	12	0	0	0	1	4	7	خربة غوين الوقا
Khirbet ar Rahwa	1.9	16	0	0	0	1	13	2	خربة الرهوة
A'rab al Fureijat	3.3	81	0	12	18	33	17	1	عرب الفريجات

جدول 22: المساكن المأهولة في محافظة الخليل حسب التجمع والمصدر الرئيسي للكهرباء، 2017

Table 22: Occupied Housing Units in Hebron Governorate by Locality and Main Source of Electricity in the Housing Unit, 2017

Locality	المجموع Total	المصدر الرئيسي للكهرباء			التجمع	
		غير مبين Not Stated	لا يوجد No Electricity	مولد خاص Private Generator		شبكة عامة Public Network
Hebron Governorate	135,614	27	45	640	134,902	محافظة الخليل
Khirbet ad Deir	80	0	0	0	80	خربة الدير
Surif	3,469	0	0	8	3,461	صويرف
Al A'rrub Camp	1,787	0	0	0	1,787	مخيم العروب
Beit Ummar	3,353	0	0	0	3,353	بيت أمّ
Jala	66	0	0	0	66	جالا
Hitta	182	0	8	0	174	حتّا
Shuyukh al A'rrub	366	0	0	0	366	شيوخ العروب
Kharas	1,854	1	0	1	1,852	خاراس
Umm al Butm	14	0	0	0	14	أم البطم
Hamrush	9	0	0	0	9	حمروش
Nuba	1,184	0	0	0	1,184	نوبا
Kuziba	238	0	0	0	238	كوازيبا
Beit Ula	2,804	0	0	3	2,801	بيت أولا
Sa'ir	3,732	0	0	11	3,721	سعيّر
Halhul	5,493	0	0	5	5,488	حلحول
Ash Shuyukh	2,359	0	0	0	2,359	الشيوخ
Tarqumiya	3,931	0	0	6	3,925	ترقوميا
Beit Kahil	1,594	0	0	1	1,593	بيت كاجل
Beit E'inun	330	0	0	0	330	بيت عينون
Qla'a Zeta	200	0	0	0	200	قلاع زيتا
Idhna	5,052	1	0	0	5,051	إدنا
Wadi ar Rim	39	0	0	0	39	وادي الريم

جدول 22 (تابع): المساكن المأهولة في محافظة الخليل حسب التجمع والمصدر الرئيسي للكهرباء، 2017

Table 22 (Cont.): Occupied Housing Units in Hebron Governorate by Locality and Main Source of Electricity in the Housing Unit, 2017

Locality	المجموع Total	المصدر الرئيسي للكهرباء				التجمع
		غير مبين Not Stated	لا يوجد No Electricity	مولد خاص Private Generator	شبكة عامة Public Network	
Suba	30	0	0	0	30	سُونا
Qinan an Namir	25	0	0	0	25	قِنان النمر
Taffuh	3,084	1	0	1	3,082	تَفُوح
Beit Maqdum	216	0	0	0	216	بيت مَقْدوم
El Kaum	300	1	0	0	299	أَلْكُوم
Al Bouaierah (Al Baqa'a)	256	0	0	0	256	البويرة (البقعة)
Hebron (Al Khalil)	39,614	2	2	45	39,565	الخليل
Al Bouaierah (Aqabat Injeleh)	262	0	0	0	262	البويرة (عقبة انجيله)
Khallet Edar	509	3	0	13	493	خَلَّة الدار
Humsa	13	0	0	0	13	حُمسة
Al Muwarraq	161	0	0	0	161	المُورِق
Tarusa	26	0	0	0	26	طَاروسَة
Deir Samit	1,592	0	0	0	1592	دير سَاميت
Bani Na'im	4,477	0	0	11	4466	بني نعيم
Masafer Bani Na'im (Khallet Al Masafer)	90	0	2	21	67	مساfer بني نعيم (خَلَّة المسافر)
Beit A'wwa	1,960	0	0	0	1,960	بيت عَوَّا
Dura	7,867	0	0	20	7,847	دُورَا
Qalqas	301	0	0	0	301	قَلْقَس
Sikka	169	0	0	2	167	سِكَّة
Wadi 'Ubeid	195	0	0	0	195	وادي عُبيد
Birin	36	0	1	35	0	بِيرين
Al'en	26	0	2	0	24	العين
Tawas	46	0	0	0	46	طَوَاس
Khursa	685	0	0	1	684	خُرْسَا

جدول 22 (تابع): المساكن المأهولة في محافظة الخليل حسب التجمع والمصدر الرئيسي للكهرباء، 2017

Table 22 (Cont.): Occupied Housing Units in Hebron Governorate by Locality and Main Source of Electricity in the Housing Unit, 2017

Locality	المجموع Total	المصدر الرئيسي للكهرباء				التجمع
		غير مبين Not Stated	لا يوجد No Electricity	مولد خاص Private Generator	شبكة عامة Public Network	
Tarrama	126	0	0	0	126	طرزامة
Al Fawwar Camp	1,445	0	0	1	1,444	مُخَيَّمُ الفَوَّار
Al Majd	458	0	0	0	458	المجد
Marah al Baqqar	57	0	0	0	57	مراح البقَّار
Hadab al Fawwar	445	0	0	0	445	حَدَبُ الفَوَّار
Deir al A'sal at Tahta	111	0	0	0	111	دير العسل التَحْتَا
Wadi ash Shajina	183	0	2	0	181	وادي الشَّجِنَة
As Sura	753	0	0	0	753	الصُرَّة
Deir Razih	56	1	0	0	55	دير رازح
Ar Rihya	915	0	0	0	915	الريحية
Zif	167	0	0	0	167	زيف
Deir al A'sal al Fauqa	336	0	0	0	336	دير العسل الفوقا
Imreish	458	0	0	2	456	إمريش
Iskeik	41	0	0	0	41	إسكيك
Al Buweib	110	0	2	4	104	البُوَيْب
Toba	12	0	0	12	0	طوبا
Beit ar Rush at Tahta	89	0	0	0	89	بيت الرُّوشِ التَحْتَا
Beit Mirsim	75	0	0	0	75	بيت مَرْسِم
Beit ar Rush al Fauqa	258	0	0	0	258	بيت الرُّوشِ الفوقا
Karma	319	0	0	0	319	كَرْمَة
Beit A'mra	603	0	0	0	603	بيت عَمْرَة
Al Ka'abneh -Om Adaraj (Alzoyedeen)	197	1	6	19	171	الكعابنه - أم الدرج (الرُّوَيْدِين)
Wadi al Kilab	10	0	0	6	4	وادي الكلاب
Umm Ashoqhan	98	0	0	0	98	أم الشفقان

جدول 22 (تابع): المساكن المأهولة في محافظة الخليل حسب التجمع والمصدر الرئيسي للكهرباء، 2017

Table 22 (Cont.): Occupied Housing Units in Hebron Governorate by Locality and Main Source of Electricity in the Housing Unit, 2017

Locality	المجموع Total	المصدر الرئيسي للكهرباء				التجمع
		غير مبين Not Stated	لا يوجد No Electricity	مولد خاص Private Generator	شبكة عامة Public Network	
Khallet al Maiyya	345	0	0	0	345	خَلَّة المَيَّة
Umm Al Amad (Sahel Wadi Elma)	70	0	0	0	70	أم العمد (سهل واد الماء)
Yatta	10,800	6	0	18	10,776	يَطَّا
Ar Rifa'iyya and Ad Deirat	231	0	0	9	222	الرِّفَاعِيَّة والديرات
Khashem Adaraj (Al-Hathaleen)	169	0	1	0	168	خَشْم الدرَج (الهذالين)
Khashem al Karem	26	0	0	1	25	خَشْم الكَرَم
Kurza	205	0	0	0	205	كُرْزَة
Rabud	544	0	0	0	544	رَابُود
Umm Lasafa and Abu Shabban	270	1	0	0	269	أم لَصَفَا وابو شبان
Al Burj and Al Bira	621	0	0	8	613	الْبُرْج والبيرة
Umm al Khair	115	0	0	4	111	أم الخير
Sadit athaleh	7	0	0	6	1	سدة الثعلة
Al Karmil	1,609	0	1	14	1,594	الكَرْمِل
Majd AlBa'	22	1	0	0	21	مجد الباع
Qinan Jaber	68	0	1	0	67	قنان جابر
Somara	48	0	0	0	48	سومرة
Adh Dhahiriya	6,945	8	0	1	6,936	الظَاهِرِيَّة
Iqtet	1	0	0	1	0	إقطيظ
Kafr Jul	5	0	0	0	5	كَفْر جُول
At Tuwani	30	0	0	0	30	التُوَانِي
Sosya	37	0	0	37	0	سوسيا
An Najada	69	0	0	0	69	النَّجَادَة
Khirbet Deir Shams	15	0	0	2	13	خَرْبَة دير شمس
Ar Rakeez	3	0	0	3	0	الرَّكِيْز

جدول 22 (تابع): المساكن المأهولة في محافظة الخليل حسب التجمع والمصدر الرئيسي للكهرباء، 2017

Table 22 (Cont.): Occupied Housing Units in Hebron Governorate by Locality and Main Source of Electricity in the Housing Unit, 2017

Locality	المجموع Total	المصدر الرئيسي للكهرباء				التجمع
		غير مبين Not Stated	لا يوجد No Electricity	مولد خاص Private Generator	شبكة عامة Public Network	
Almefqara	9	0	0	9	0	المفقره
Khirbet Shuweika	50	0	0	0	50	خربة شويكة
A'nab al Kabir	87	0	0	6	81	عَنَاب الكبير
Khirbet Asafi (Al Fauqa and Al Tahta)	13	0	0	13	0	خربة اصفي (الفوقا والتحتا)
Al Maq'ora	8	0	0	8	0	المقورة
Shi'b al Batim	33	0	0	33	0	شعب البطم
Qawawis	9	0	0	9	0	قواويس
As Samu'	4,680	0	3	6	4,671	السموع
Khirbet Alrthem	2	0	0	2	0	خربة الرثيم
Edqeqa (Khirbet Tawil ash Shih)	48	0	6	42	0	إدقيقة (خربة طويل الشيح)
Ar Ramadin	734	0	0	0	734	الرماضين
Maghayir al 'Abeed	3	0	0	3	0	مغايير العبيد
Khirbet al Fakheit	72	0	0	68	4	خربة الفخيت
Khirbet Bir al 'Idd	23	0	0	22	1	خربة بير العد
Haribat an Nabi	10	0	0	8	2	هرينة النبي
Khirbet Zanuta	24	0	0	24	0	خربة زؤنة
Imneizil	44	0	7	36	1	إمنيزيل
Khirbet al Kharaba	3	0	0	2	1	خربة الخرابة
Khirbet Ghuwein al Fauqa	12	0	0	8	4	خربة غوين الفوقا
Khirbet ar Rahwa	16	0	1	9	6	خربة الرهوة
A'rab al Fureijat	81	0	0	0	81	عرب الفريجات

جدول 23: المساكن المأهولة في محافظة الخليل حسب التجمع ونوع المراض الذي تستخدمه الاسرة، 2017
Table 23: Occupied Housing Units in Hebron Governorate by Locality and Type of Toilet Facility Used by the Household in the Housing Unit, 2017

Locality	المجموع Total	نوع المراض الذي تستخدمه الاسرة				التجمع	
		Type of Toilet Facility used by the Household	غير مبين Not Stated	مراض متصل بمصرف مفتوح، لا يوجد مراض في البرية في الحقل، اخرى Flush to Open Drain ,No Facility/Bush/Field,Others	مراض متصل بحفرة صماء Flush to Septik Tight Tank		مراض متصل بحفرة امتصاصية Flush to Septik Porous Tank
Hebron Governorate	135,614	27	323	12,618	83,767	38,879	محافظة الخليل
Khirbet ad Deir	80	0	0	0	80	0	خربة الدير
Surif	3,469	0	0	206	3,263	0	صويرف
Al A'rrub Camp	1,787	0	0	4	31	1,752	مخيم العروب
Beit Ummar	3,353	0	6	1,033	2,314	0	بيت أمر
Jala	66	0	0	9	57	0	جالا
Hitta	182	0	9	36	137	0	حتا
Shuyukh al A'rrub	366	0	1	6	51	308	شيوخ العروب
Kharas	1,854	1	2	177	1,048	626	خاراس
Umm al Butm	14	0	0	0	14	0	أم البطم
Hamrush	9	0	0	6	3	0	حمروش
Nuba	1,184	0	0	44	736	404	نوبا
Kuziba	238	0	0	63	175	0	كوازيبا
Beit Ula	2,804	0	3	7	2,794	0	بيت أولا
Sa'ir	3,732	0	6	1,130	2,596	0	سعينر
Halhul	5,493	0	1	2,151	3,341	0	حلحول
Ash Shuyukh	2,359	0	1	930	1,428	0	الشيوخ
Tarqumiya	3,931	0	4	54	3,873	0	ترقوميا
Beit Kahil	1,594	0	0	123	1,471	0	بيت كاجل
Beit E'inun	330	0	0	198	132	0	بيت عينون
Qla'a Zeta	200	0	0	20	82	98	قلاع زيتا
Idhna	5,052	1	0	7	5,044	0	إدنا
Wadi ar Rim	39	0	0	0	39	0	وادي الريم

جدول 23 (تابع): المساكن المأهولة في محافظة الخليل حسب التجمع ونوع المراض الذي تستخدمه الاسرة، 2017

Table 23 (Cont.): Occupied Housing Units in Hebron Governorate by Locality and Type of Toilet Facility Used by the Household in the Housing Unit, 2017

Locality	المجموع Total	نوع المراض الذي تستخدمه الاسرة				التجمع	
		Type of Toilet Facility used by the Household	غير مبين Not Stated	مراض متصل بمصرف مفتوح، لا يوجد مراض في البرية في الحقل، اخرى Flush to Open Drain ,No Facility/Bush/Field,Others	مراض متصل بحفرة صماء Flush to Septik Tight Tank		مراض متصل بحفرة امتصاصية Flush to Septik Porous Tank
Suba	30	0	0	0	30	0	سُوبَا
Qinan an Namir	25	0	2	23	0	0	قِنَان النَمِير
Taffuh	3,084	1	12	183	2,888	0	تَفُوح
Beit Maqdam	216	0	0	0	216	0	بيت مَقْدوم
El Kaum	300	1	0	0	299	0	أَلْكَوم
Al Bouaierah (Al Baqa'a)	256	0	1	1	254	0	البويرة (البقعة)
Hebron (Al Khalil)	39,614	2	15	677	4,935	33,985	الخليل
Al Bouaierah (Aqabat Injeleh)	262	0	0	2	260	0	البويرة (عقبة انجيله)
Khallet Edar	509	3	0	16	490	0	خَلَّةُ الدار
Humsa	13	0	0	0	13	0	حُمَصَة
Al Muwarraq	161	0	0	0	161	0	المُورِق
Tarusa	26	0	11	0	15	0	طَاروسَة
Deir Samit	1,592	0	2	131	1,459	0	دير سَامِت
Bani Na'im	4,477	0	1	456	4,020	0	بَنِي نَعِيم
Masafer Bani Na'im (Khallet Al Masafer)	90	0	36	0	54	0	مساfer بني نعيم (خَلَّةُ المسافر)
Beit A'wwa	1,960	0	0	281	1,679	0	بيت عَوَّا
Dura	7,867	0	21	879	6,967	0	دُورَا
Qalqas	301	0	0	0	301	0	قَلْقَس
Sikka	169	0	3	25	141	0	سِكَّة
Wadi 'Ubeid	195	0	0	4	191	0	وادي عُبَيْد
Birin	36	0	0	2	34	0	بِيرِين
Al'en	26	0	2	0	24	0	العِين
Tawas	46	0	0	0	46	0	طَوَاس

جدول 23 (تابع): المساكن المأهولة في محافظة الخليل حسب التجمع ونوع المراض الذي تستخدمه الاسرة، 2017

Table 23 (Cont.): Occupied Housing Units in Hebron Governorate by Locality and Type of Toilet Facility Used by the Household in the Housing Unit, 2017

Locality	المجموع Total	نوع المراض الذي تستخدمه الاسرة				التجمع	
		غير مبين Not Stated	مراض متصل بمصرف مفتوح، لا يوجد مراض في البرية في الحقل، اخرى Flush to Open Drain ,No Facility/Bush/Field,Others	مراض متصل بحفرة صماء Flush to Septik Tight Tank	مراض متصل بحفرة امتصاصية Flush to Septik Porous Tank		مراض متصل بشبكة مجاري عامة Flush to Piped Sewer System
Khursa	685	0	0	0	685	0	خُرْسَا
Tarrama	126	0	0	0	126	0	طَرَّامَة
Al Fawwar Camp	1,445	0	3	3	4	1,435	مُخَيَّم الفَوَّار
Al Majd	458	0	0	1	457	0	المَجْد
Marah al Baqqar	57	0	0	3	54	0	مَرَاح البَقَّار
Hadab al Fawwar	445	0	0	46	166	233	حَدَبُ الفَوَّار
Deir al A'sal at Tahta	111	0	0	3	108	0	دير العسل التَحْتَا
Wadi ash Shajina	183	0	0	3	180	0	وادي الشاجنة
As Sura	753	0	0	19	734	0	الصُرَّة
Deir Razih	56	1	0	1	54	0	دير رَزِيح
Ar Rihya	915	0	0	2	875	38	الرِيحِيَّة
Zif	167	0	0	0	167	0	زَيْف
Deir al A'sal al Fauqa	336	0	0	0	336	0	دير العسل الفَوْقَا
Imreish	458	0	0	3	455	0	إِمْرِيش
Iskeik	41	0	0	0	41	0	إِسْكِيك
Al Buweib	110	0	7	0	103	0	البُوَيْب
Toba	12	0	0	0	12	0	طوبَا
Beit ar Rush at Tahta	89	0	0	0	89	0	بيت الرُوشِ التَحْتَا
Beit Mirsim	75	0	0	0	75	0	بَيْت مَرْسِم
Beit ar Rush al Fauqa	258	0	0	0	258	0	بيت الرُوشِ الفَوْقَا
Karma	319	0	0	12	307	0	كَرْمَة
Beit A'mra	603	0	0	30	573	0	بيت عَمْرَة
Al Ka'abneh -Om Adaraj (Alzoyedeen)	197	1	24	4	168	0	الكعابنه - أم الدرج (الزُؤَيْدِين)

جدول 23 (تابع): المساكن المأهولة في محافظة الخليل حسب التجمع ونوع المراض الذي تستخدمه الاسرة، 2017

Table 23 (Cont.): Occupied Housing Units in Hebron Governorate by Locality and Type of Toilet Facility Used by the Household in the Housing Unit, 2017

Locality	المجموع Total	نوع المراض الذي تستخدمه الاسرة				التجمع	
		غير مبين Not Stated	مراض متصل بمصرف مفتوح، لا يوجد مراض في البرية في الحقل، اخرى Flush to Open Drain ,No Facility/Bush/Field,Others	مراض متصل بحفرة صماء Flush to Septik Tight Tank	مراض متصل بحفرة امتصاصية Flush to Septik Porous Tank		مراض متصل بشبكة مجاري عامة Flush to Piped Sewer System
Wadi al Kilab	10	0	0	0	10	0	وادي الكلاب
Umm Ashoqhan	98	0	0	2	96	0	أم الشقحان
Khallet al Maiyya	345	0	0	88	257	0	خلة المية
Umm Al Amad (Sahel Wadi Elma)	70	0	0	0	70	0	أم العمدة (سهل واد الماء)
Yatta	10,800	6	13	2,095	8,686	0	يطة
Ar Rifa'iyya and Ad Deirat	231	0	0	6	225	0	الرفاعية والديرات
Khashem Adaraj (Al- Hathaleen)	169	0	0	0	169	0	خشم الدرج (الهذالين)
Khashem al Karem	26	0	0	0	26	0	خشم الكرم
Kurza	205	0	0	15	190	0	كزرزة
Rabud	544	0	36	6	502	0	زابود
Umm Lasafa and Abu Shabban	270	1	2	2	265	0	أم لصفًا وابو شبان
Al Burj and Al Bira	621	0	1	26	594	0	البرج والبيرة
Umm al Khair	115	0	0	0	115	0	أم الخير
Sadit athaleh	7	0	5	2	0	0	سدة الثعلبة
Al Karmil	1,609	0	0	14	1,595	0	الكرميل
Majd AlBa'	22	1	0	0	21	0	مجد الباع
Qinan Jaber	68	0	0	0	68	0	قنان جابر
Somara	48	0	0	0	48	0	سومرة
Adh Dhahiriya	6,945	8	10	718	6,209	0	الظاهرةية
Iqtet	1	0	1	0	0	0	إقطيط
Kafr Jul	5	0	0	0	5	0	كفر جول
At Tuwani	30	0	0	0	30	0	التواني
Sosya	37	0	4	0	33	0	سوسيا

جدول 23 (تابع): المساكن المأهولة في محافظة الخليل حسب التجمع ونوع المراض الذي تستخدمه الاسرة، 2017

Table 23 (Cont.): Occupied Housing Units in Hebron Governorate by Locality and Type of Toilet Facility Used by the Household in the Housing Unit, 2017

Locality	المجموع Total	نوع المراض الذي تستخدمه الاسرة				التجمع	
		غير مبين Not Stated	مراض متصل بمصرف مفتوح، لا يوجد مراض في البرية في الحقل، اخرى Flush to Open Drain ,No Facility/Bush/Field,Others	مراض متصل بحفرة صماء Flush to Septik Tight Tank	مراض متصل بحفرة امتصاصية Flush to Septik Porous Tank		مراض متصل بشبكة مجاري عامة Flush to Piped Sewer System
An Najada	69	0	0	0	69	0	النجادة
Khirbet Deir Shams	15	0	11	1	3	0	خربة دير شمس
Ar Rakeez	3	0	0	0	3	0	الركيز
Almefqara	9	0	0	0	9	0	المفقرة
Khirbet Shuweika	50	0	1	2	47	0	خربة شويكة
A'nab al Kabir	87	0	0	1	86	0	عُباب الكبير
Khirbet Asafi (Al Fauqa and Al Tahta)	13	0	0	0	13	0	خربة اصفي (الفوق والتحتا)
Al Maq'ora	8	0	0	0	8	0	المقورة
Shi'b al Batim	33	0	1	0	32	0	شعب البطم
Qawawis	9	0	1	0	8	0	قواويس
As Samu'	4,680	0	8	527	4,145	0	السموع
Khirbet Alrthem	2	0	2	0	0	0	خربة الرظيم
Edqeqa (Khirbet Tawil ash Shih)	48	0	24	0	24	0	إدقيقة (خربة طويل الشيح)
Ar Ramadin	734	0	0	92	642	0	الرماضين
Maghayir al 'Abeed	3	0	0	0	3	0	مغائر العبيد
Khirbet al Fakheit	72	0	0	1	71	0	خربة الفخيت
Khirbet Bir al 'Idd	23	0	0	0	23	0	خربة بير العبد
Haribat an Nabi	10	0	0	3	7	0	هريبة النبي
Khirbet Zanuta	24	0	21	0	3	0	خربة زنوتة
Imneizil	44	0	1	1	42	0	إمئيزيل
Khirbet al Kharaba	3	0	1	0	2	0	خربة الخرابة
Khirbet Ghuwein al Fauqa	12	0	0	0	12	0	خربة غوين الفوقا
Khirbet ar Rahwa	16	0	7	1	8	0	خربة الرهوة
A'rab al Fureijat	81	0	0	1	80	0	عرب الفريجات

جدول 24: المباني المكتملة في محافظة الخليل حسب التجمع واستخدام المبنى، 2017

Table 24: Completed Buildings in Hebron Governorate by Locality and Utilization of Building, 2017

Locality	المجموع Total	Utilization of Building						استخدام المبنى للإسكان فقط Habitation Only	التجمع
		تحت التشطيب Under Preparation	مهجور Deserted	خالي Vacant	مغلق Closed	للعمل فقط Work Only	للإسكان والعمل Habitation & Work		
Hebron Governorate	104,041	3,909	1,991	2,217	4,011	7,126	8,054	76,733	محافظة الخليل
Khirbet ad Deir	71	3	1	1	1	3	4	58	خربة الدير
Surif	3,074	158	42	100	96	153	185	2,340	صورييف
Al A'rrub Camp	1,109	23	13	8	64	80	141	780	مخيم الغروب
Beit Ummar	2,763	80	65	51	71	191	307	1,998	بيت أمر
Jala	72	2	0	0	8	2	2	58	جالا
Hitta	153	3	2	3	0	3	4	138	حتا
Shuyukh al A'rrub	310	7	0	11	17	26	19	230	شيوخ الغروب
Kharas	1,359	45	20	9	27	66	107	1,085	خاراس
Umm al Butm	14	0	1	0	0	0	0	13	أم البطم
Hamrush	12	0	0	2	0	4	0	6	خمروش
Nuba	892	20	19	9	32	53	57	702	نوبا
Kuziba	205	3	7	3	12	10	13	157	كوزيبا
Beit Ula	2,365	109	27	39	77	129	137	1,847	بيت أولا
Sa'ir	3,454	135	98	67	236	167	228	2,523	سعينر
Khirbet Jamrura	8	1	0	0	0	6	0	1	خربة جمرورة
Halhul	4,274	152	44	77	176	220	350	3,255	حلحول
Ash Shuyukh	1,949	86	53	30	44	208	127	1,401	الشيوخ
Tarqumiya	3,248	172	41	49	72	194	206	2,514	ترقوميا
Beit Kahil	1,284	49	2	7	43	68	60	1,055	بيت كاحل
Beit E'inun	324	18	8	16	13	21	23	225	بيت عينون
Qla'a Zeta	126	5	0	2	8	14	5	92	قلاع زيتا
Idhna	4,687	161	59	79	90	349	253	3,696	إدنا
Wadi ar Rim	48	5	1	1	5	5	0	31	وادي الريم

جدول 24 (تابع): المباني المكتملة في محافظة الخليل حسب التجمع واستخدام المبنى، 2017

Table 24 (Cont.): Completed Buildings in Hebron Governorate by Locality and Utilization of Building, 2017

Locality	المجموع Total	Utilization of Building							التجمع
		استخدام المبنى							
		تحت التشطيب Under Preparation	مهجور Deserted	خالي Vacant	مغلق Closed	للعمل فقط Work Only	للسكن والعمل Habitation & Work	للسكن فقط Habitation Only	
Suba	35	1	0	9	1	3	0	21	شونبا
Qinan an Namir	40	2	2	0	5	6	0	25	قنّان النمر
Taffuh	1,966	58	39	80	17	104	202	1,466	تفّوح
Beit Maqdam	211	5	1	2	7	13	3	180	بيت مقدوم
El Kaum	277	0	9	18	4	7	6	233	ألكوم
Al Bouaierah (Al Baqa'a)	173	3	6	0	28	3	0	133	البويرة (البقعة)
Hebron (Al Khalil)	20,421	373	501	312	722	1,934	3,024	13,555	الخليل
Al Bouaierah (Aqabat Injeleh)	238	16	1	13	8	4	3	193	البويرة (عقبة انجيله)
Khallet Edar	394	5	3	15	6	20	13	332	خلّة الدار
Humsa	26	4	0	2	0	7	0	13	خمصّة
Al Muwarraq	147	12	13	5	2	5	1	109	المورق
Tarusa	21	0	0	0	1	2	0	18	طاروسة
Deir Samit	1,429	88	23	68	19	96	94	1,041	دير ساميت
Bani Na'im	4,071	171	64	113	186	236	200	3,101	بني نعيم
Masafer Bani Na'im (Khallet Al Masafer)	159	9	0	2	58	2	0	88	مساfer بني نعيم (خلّة المسافر)
Beit A'wwa	1,910	53	15	79	14	274	180	1,295	بيت عؤا
Dura	5,960	98	58	68	330	481	576	4,349	دورا
Qalqas	262	9	5	11	5	14	1	217	قلّس
Sikka	152	0	9	11	5	5	6	116	سكّة
Wadi 'Ubeid	163	10	1	0	5	5	1	141	وادي عبّيد
Birin	42	0	0	0	2	2	0	38	بيرين
Al'en	98	4	0	0	62	2	0	30	العين
Tawas	37	0	0	2	1	2	1	31	طواس

جدول 24 (تابع): المباني المكتملة في محافظة الخليل حسب التجمع واستخدام المبنى، 2017

Table 24 (Cont.): Completed Buildings in Hebron Governorate by Locality and Utilization of Building, 2017

Locality	المجموع Total	Utilization of Building							التجمع
		استخدام المبنى							
		تحت التشطيب Under Preparation	مهجور Deserted	خالي Vacant	مغلق Closed	للعمل فقط Work Only	للسكن والعمل Habitation & Work	للسكن فقط Habitation Only	
Khursa	549	31	0	12	12	37	40	417	خُرْسَا
Tarrama	128	8	0	7	8	9	5	91	طَرَّامَة
Al Fawwar Camp	981	9	9	12	30	83	104	734	مُخَيَّمُ الْفَوَّار
Al Majd	436	25	11	34	12	32	18	304	المَجْد
Marah al Baqqar	63	3	2	7	3	3	1	44	مَرَا حِ الْبِقَّار
Hadab al Fawwar	319	10	8	5	5	10	9	272	حَدَبُ الْفَوَّار
Deir al A'sal at Tahta	112	3	0	13	2	6	3	85	بَيْرِ الْعَسَلِ التَّحْتَا
Wadi ash Shajina	147	3	0	3	3	7	5	126	وَادِي الشَّاجِنَة
As Sura	670	17	3	40	40	35	29	506	الصُّرَة
Deir Razih	52	0	0	0	4	4	0	44	بَيْرِ رَا زِح
Ar Rihya	692	26	2	0	10	30	34	590	الرِّيْحِيَة
Zif	168	9	1	12	1	6	4	135	زَيْف
Deir al A'sal al Fauqa	330	18	14	28	5	9	12	244	بَيْرِ الْعَسَلِ الْفَوْقَا
Imreish	431	14	9	14	15	21	15	343	إِمْرِي ش
Iskeik	46	8	2	5	1	1	0	29	إِسْكِيك
Al Buweib	140	7	2	28	2	3	0	98	الْبُوَيْب
Toba	12	0	0	0	0	0	0	12	طُوبَا
Beit ar Rush at Tahta	96	1	6	10	1	6	6	66	بَيْتِ الرُّوشِ التَّحْتَا
Beit Mirsim	92	1	11	10	0	3	1	66	بَيْتِ مَرْسِم
Beit ar Rush al Fauqa	207	0	6	4	1	7	11	178	بَيْتِ الرُّوشِ الْفَوْقَا
Karma	274	11	1	10	7	12	11	222	كَرْمَة
Beit A'mra	482	11	12	0	24	14	15	406	بَيْتِ عَمْرَة
Al Ka'abneh -Om Adaraj (Alzoyedeen)	240	25	14	5	15	12	2	167	الكعابنه - أم الدرج (الرؤيدين)
Wadi al Kilab	17	0	1	1	4	0	0	11	وَادِي الْكِلَاب

جدول 24 (تابع): المباني المكتملة في محافظة الخليل حسب التجمع واستخدام المبنى، 2017

Table 24 (Cont.): Completed Buildings in Hebron Governorate by Locality and Utilization of Building, 2017

Locality	المجموع Total	Utilization of Building						استخدام المبنى		التجمع
		تحت التشطيب Under Preparation	مهجور Deserted	خالي Vacant	مغلق Closed	للعمل فقط Work Only	للسكن والعمل Habitation & Work	للسكن فقط Habitation Only		
Umm Ashoqhan	129	10	1	4	21	4	3	86	أم الشقحان	
Khallet al Maiyya	350	25	0	20	2	9	12	282	خَلَّة المَيَّة	
Umm Al Amad (Sahel Wadi Elma)	86	19	0	4	0	2	3	58	أم العمد (سهل واد الماء)	
Yatta	10,350	512	244	151	524	611	447	7,861	يَطَّا	
Ar Rifa'iyya and Ad Deirat	206	4	0	4	1	13	1	183	الرِفَاعِيَّة والديرات	
Khashem Adaraj (Al-Hathaleen)	193	14	5	0	1	9	1	163	خَشَم الدرَج (الهذالين)	
Khashem al Karem	24	0	0	0	0	0	0	24	خَشَم الكَرَم	
Kurza	186	6	2	5	10	13	7	143	كُرْزَة	
Rabud	484	19	6	18	19	27	25	370	رَابُود	
Umm Lasafa and Abu Shabban	325	51	0	8	17	6	1	242	أم لَصَفَا وابو شبان	
Al Burj and Al Bira	647	42	28	70	2	31	31	443	الْبُرْج والبيرة	
Umm al Khair	164	17	22	2	4	8	0	111	أم الخير	
Sadit athaleh	9	0	0	0	0	0	0	9	سدة الثعلة	
Al Karmil	1,868	212	17	10	132	63	52	1,382	الكَرْمِل	
Majd AlBa'	30	5	0	0	6	0	0	19	مجد الباع	
Qinan Jaber	106	25	2	0	9	3	0	67	قنان جابر	
Somara	61	1	1	7	4	13	0	35	سومرة	
Adh Dhahiriya	6,226	204	213	121	197	451	348	4,692	الظَاهِرِيَّة	
Iqtet	5	0	0	0	0	0	0	5	إقطيظ	
Kafr Jul	5	0	0	0	0	0	0	5	كُفْر جُول	
Abu Alhana	2	0	0	0	0	1	0	1	أبو الحنا	
At Tuwani	39	0	0	1	4	6	0	28	التَوَانِي	
Sosya	48	0	0	0	0	3	0	45	سوسيا	

جدول 24 (تابع): المباني المكتملة في محافظة الخليل حسب التجمع واستخدام المبنى، 2017

Table 24 (Cont.): Completed Buildings in Hebron Governorate by Locality and Utilization of Building, 2017

Locality	المجموع Total	Utilization of Building						استخدام المبنى		التجمع
		تحت التشطيب Under Preparation	مهجور Deserted	خالي Vacant	مغلق Closed	للعمل فقط Work Only	للسكن والعمل Habitation & Work	للسكن فقط Habitation Only		
An Najada	102	16	13	1	6	3	1	62	التجادة	
Khirbet Deir Shams	21	3	0	0	2	0	0	16	خزبة دير شمس	
Ar Rakeez	3	0	0	0	0	0	0	3	الركيز	
Almefqara	9	0	0	0	0	0	0	9	المفقرة	
Khirbet Shuweika	67	6	0	0	13	3	1	44	خربة شويكة	
A'nab al Kabir	119	25	0	1	5	16	2	70	عُباب الكبير	
Khirbet Asafi (Al Fauqa and Al Tahta)	19	0	0	0	0	1	0	18	خزبة اصفي (الوقا والتحتا)	
Al Maq'ora	12	0	0	0	0	0	0	12	المقورة	
Shi'b al Batim	42	0	0	0	0	1	0	41	شعب البطم	
Qawawis	11	0	0	0	0	1	0	10	قواويس	
As Samu'	4,267	234	59	149	220	233	235	3,137	السموع	
Khirbet Alrthem	3	0	0	0	0	0	0	3	خزبة الرظيم	
Edqeqa (Khirbet Tawil ash Shih)	55	0	0	0	0	3	0	52	إدقيقة (خزبة طويل الشيح)	
Ar Ramadin	716	56	11	4	18	23	20	584	الرماضين	
Maghayir al 'Abeed	3	0	0	0	0	0	0	3	مغائر العبيد	
Khirbet al Fakheit	84	0	0	0	0	6	0	78	خزبة الفخيت	
Khirbet Bir al 'Idd	32	0	0	0	1	3	0	28	خزبة بير العبد	
Haribat an Nabi	13	0	0	0	0	0	0	13	هريبة النبي	
Khirbet Zanuta	29	0	0	0	0	0	0	29	خزبة زنوتة	
Imneizil	53	0	0	2	0	3	0	48	إمنيزيل	
Khirbet al Kharaba	3	0	0	0	0	0	0	3	خزبة الخرابة	
Khirbet Ghuwein al Fauqa	14	0	0	1	0	2	0	11	خزبة غوين الوقا	
Khirbet ar Rahwa	17	1	0	0	1	1	0	14	خزبة الرهوة	
A'rab al Fureijat	87	4	0	0	7	5	0	71	عرب الفرجات	

جدول 25: عدد المنشآت العاملة والعاملين في القطاع الخاص والقطاع الأهلي والشركات الحكومية في محافظة الخليل حسب التجمع، 2017

Table 25: Number of Operating Establishments and Employed Persons in the Private Sector, Non Governmental Organization Sector and Government Companies in Hebron Governorate by Locality, 2017

Locality	No. of Employed Persons			عدد المنشآت العاملة No. of Operating Establishments	التجمع
	إناث Females	ذكور Males	المجموع Total		
Hebron Governorate*	10,451	51,598	62,049	22,067	محافظة الخليل*
Khirbet ad Deir	3	4	7	4	خربة الدير
Surif	176	622	798	429	صويريف
Al A'rrub Camp	118	393	511	266	مخيم الغروب
Beit Ummar	329	1,252	1,581	612	بيت أمر
Jala	4	1	5	3	جالا
Hitta	0	12	12	6	ختا
Shuyukh al A'rrub	9	166	175	45	شيوخ الغروب
Kharas	83	345	428	189	خاراس
Hamrush	0	16	16	3	خمروش
Nuba	33	288	321	133	نوبا
Kuziba	15	16	31	18	كوازيبا
Beit Ula	87	811	898	315	بيت أولا
Sal'ir	105	998	1,103	496	سعينير
Khirbet Jamrura	27	274	301	5	خربة جمرورة
Halhul	343	1,654	1,997	799	حلحول
Ash Shuyukh	147	1,320	1,467	400	الشيوخ
Tarqumiya	293	1,105	1,398	493	ترقوميا
Beit Kahil	5	374	379	123	بيت كاجل
Beit E'inun	23	81	104	45	بيت عينون
Qla'a Zeta	1	57	58	16	قلاع زيتا
Idhna	241	1,237	1,478	728	إدنا
Wadi ar Rim	0	19	19	3	وادي الريم

جدول 25 (تابع): عدد المنشآت العاملة والعاملين في القطاع الخاص والقطاع الأهلي والشركات الحكومية في محافظة الخليل حسب التجمع، 2017

Table 24 (Cont.): Number of Operating Establishments and Employed Persons in the Private Sector, Non Governmental Organization Sector and Government Companies in Hebron Governorate by Locality, 2017

Locality	No. of Employed Persons			عدد المنشآت العاملة No. of Operating Establishments	التجمع
	إناث Females	ذكور Males	المجموع Total		
Suba	15	2	17	2	سُوبَا
Qinan an Namir	0	17	17	3	قِنَان النيمر
Taffuh	130	776	906	364	تَفُوح
Beit Maqdam	3	25	28	12	بَيْت مَقْدُوم
El Kaum	4	8	12	11	أَلْكَوم
Al Bouaierah (Al Baqa'a)	0	4	4	2	البويرة (البقعة)
Hebron (Al Khalil)	5,687	26,441	32,128	9,402	الخليل
Al Bouaierah (Aqabat Injeleh)	1	8	9	4	البويرة (عقبة انجيلة)
Khallet Edar	6	46	52	26	خَلَّة الدار
Humsa	0	36	36	7	حُمُصَة
Al Muwarraq	0	6	6	4	المُورِق
Tarusa	0	2	2	1	طَارُوسَة
Deir Samit	37	384	421	221	دَيْر سَامِيت
Bani Na'im	276	1,345	1,621	580	بَنِي نَعِيم
Beit A'wwa	96	872	968	548	بَيْت عَوَّا
Dura	683	3,437	4,120	1,578	دُورَا
Qalqas	0	99	99	7	قَلْقَس
Sikka	5	6	11	9	سِكَّة
Wadi 'Ubeid	0	1	1	1	وادي عُبَيْد
Al'en	0	1	1	1	العين
Tawas	0	3	3	3	طَوَّاس
Khursa	31	157	188	81	خُرْسَا
Tarrama	4	15	19	16	طَرَّامَة

جدول 25 (تابع): عدد المنشآت العاملة والعمال في القطاع الخاص والقطاع الأهلي والشركات الحكومية في محافظة الخليل حسب التجمع، 2017

Table 24 (Cont.): Number of Operating Establishments and Employed Persons in the Private Sector, Non Governmental Organization Sector and Government Companies in Hebron Governorate by Locality, 2017

Locality	No. of Employed Persons			عدد المنشآت العاملة No. of Operating Establishments	التجمع
	إناث Females	ذكور Males	المجموع Total		
Al Fawwar Camp	46	299	345	226	مُخَيَّم الفَوَّار
Al Majd	33	84	117	53	المجد
Marah al Baqqar	2	1	3	3	مراح البقَّار
Hadab al Fawwar	6	29	35	15	حدب الفَوَّار
Deir al A'sal at Tahta	3	6	9	8	دير العنسل التختا
Wadi ash Shajina	1	17	18	8	وادي الشاجنة
As Sura	22	97	119	73	الصرة
Deir Razih	0	2	2	2	دير زارح
Ar Rihya	2	81	83	53	الريحية
Zif	6	8	14	5	زيف
Deir al A'sal al Fauqa	7	29	36	24	دير العنسل الفوقا
Imreish	11	77	88	33	إمريش
Beit ar Rush at Tahta	0	19	19	11	بيت الروش التختا
Beit Mirsim	0	1	1	1	بيت مرسيم
Beit ar Rush al Fauqa	5	21	26	17	بيت الروش الفوقا
Karma	12	26	38	21	كرمة
Beit A'mra	6	27	33	21	بيت عمرة
Al Ka'abneh -Om Adaraj (Alzoyedeen)	0	18	18	9	الكعابنه - أم الدرج (الزويدين)
Umm Ashoqhan	0	10	10	5	أم الشفحان
Khallet al Maiyya	4	21	25	16	خلَّة المية
Umm Al Amad (Sahel Wadi Elma)	0	5	5	3	أم العمدة (سهل واد الماء)
Yatta	544	2,564	3,108	1,382	يَطَّا
Ar Rifa'iyya and Ad Deirat	0	6	6	5	الرفاعية والديرات

جدول 25 (تابع): عدد المنشآت العاملة والعمال في القطاع الخاص والقطاع الأهلي والشركات الحكومية في محافظة الخليل حسب التجمع، 2017

Table 24 (Cont.): Number of Operating Establishments and Employed Persons in the Private Sector, Non Governmental Organization Sector and Government Companies in Hebron Governorate by Locality, 2017

Locality	No. of Employed Persons			عدد المنشآت العاملة No. of Operating Establishments	التجمع
	إناث Females	ذكور Males	المجموع Total		
Khashem Adaraj (Al-Hathaleen)	1	2	3	2	خشم الدرج (الهذالين)
Kurza	8	56	64	18	كُرزة
Rabud	9	68	77	44	رابود
Umm Lasafa and Abu Shabban	1	4	5	3	أم لصفأ وابو شبان
Al Burj and Al Bira	23	82	105	71	البرج والبيرة
Umm al Khair	0	2	2	2	أم الخير
Al Karmil	29	158	187	93	الكزمل
Somara	0	56	56	27	سومرة
Adh Dhahiriya	470	2,102	2,572	1,247	الظاهريّة
Abu Alhana	0	5	5	3	أبو الحنا
At Tuwani	1	2	3	2	التواني
An Najada	1	0	1	1	النجادة
Khirbet Shuweika	1	3	4	2	خربة شويكة
A'nab al Kabir	0	33	33	19	عَناب الكبير
As Samu'	172	789	961	485	السموع
Ar Ramadin	5	50	55	38	الرماضين
Khirbet ar Rahwa	0	1	1	1	خربة الرهوة
A'rab al Fureijat	0	1	1	1	عرب الفُرَجات

* Some localities not appear due to unavailability of establishments in such localities.

* أسماء بعض التجمعات لم ترد بسبب عدم وجود منشآت فيها.

جدول 26: عدد المنشآت العاملة والعمال في القطاع الخاص والقطاع الأهلي والشركات الحكومية في محافظة الخليل حسب النشاط الاقتصادي، 2017

Table 26: Number of Operating Establishments and Employed Persons in the Private Sector, Non Governmental Organization Sector and Government Companies in Hebron Governorate by Economic Activity, 2017

ISIC	Economic Activity	No. of Employed Persons			عدد المنشآت العاملة No. of Operating Establishments	النشاط الاقتصادي	قطاع
		اناث Females	ذكور Males	المجموع Total			
	Hebron Governorate					محافظة الخليل	
B	Mining and quarrying	0	1,079	1,079	188	التعدين واستغلال المحاجر	باء
C	Manufacturing	1,381	14,819	16,200	3,507	الصناعات التحويلية	جيم
D	Electricity, gas, steam and air conditioning supply	23	217	240	9	إمدادات الكهرباء والغاز والبخار وتكييف الهواء	دال
E	Water supply; sewerage, waste management and remediation activities	1	37	38	12	امدادات المياه وأنشطة الصرف الصحي وإدارة النفايات ومعالجتها	هاء
F	Construction	81	598	679	106	الإنشاءات	واو
G	Wholesale and retail trade; repair of motor vehicles and motorcycles	2,131	23,169	25,300	12,390	تجارة الجملة والمفرد (التجزئة) وإصلاح المركبات ذات المحركات والدراجات النارية	زاي
H	Transportation and storage	39	409	448	144	النقل والتخزين	حاء
I	Accommodation and food service activities	288	2,137	2,425	921	انشطة خدمات الإقامة والطعام	طاء
J	Information and communication	80	288	368	75	المعلومات والاتصالات	ياء
K	Financial and insurance activities	315	690	1,005	172	الانشطة المالية وأنشطة التأمين	كاف
L	Real estate activities	11	65	76	41	الأنشطة العقارية	لام
M	Professional, scientific and technical activities	557	1,435	1,992	780	الأنشطة المهنية والعلمية والتقنية	ميم
N	Administrative and support service activities	157	493	650	277	أنشطة الخدمات الإدارية والخدمات المساندة	نون
O	Public administration and defense; compulsory social security	21	52	73	8	الإدارة العامة والدفاع والضمان الاجتماعي الإلزامي	سين
P	Education	2,219	1,471	3,690	458	التعليم	عين
Q	Human health and social work activities	1,644	2,215	3,859	1,105	انشطة صحة الانسان والعمل الاجتماعي	فاء
R	Arts, entertainment and recreation	183	589	772	297	الفنون والترفيه والتسلية	صاد
S	Other service activities	1,282	1,762	3,044	1,560	انشطة الخدمات الأخرى	قاف
T	Activities of households as employers undifferentiated goods- and services-producing activities of households for own use	0	0	0	4	أنشطة الأسر المعيشية التي تستخدم أفراداً وأنشطة الأسر المعيشية في إنتاج سلع وخدمات غير محددة لاستخدامها	راء
U	Activities of extraterritorial organizations and bodies	38	68	106	11	انشطة المنظمات والهيئات غير الإقليمية غير الخاضعة للولاية الوطنية	شين
	Not Stated	0	5	5	2	غير مبين	
	Total	10,451	51,598	62,049	22,067	المجموع	



State of Palestine
Palestinian Central Bureau of Statistics
Population, Housing and Establishments Census 2017

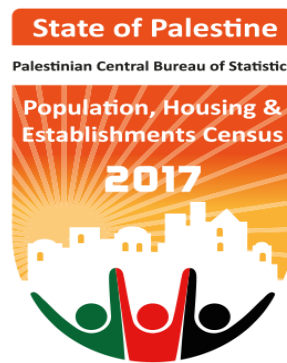

Census Final Results - Summary
Hebron Governorate



PCBS

April, 2019

PAGE NUMBERS OF ENGLISH TEXT ARE PRINTED IN SQUARE BRACKETS.
TABLES ARE PRINTED IN ARABIC FORMAT (FROM RIGHT TO LEFT).

This document is prepared in accordance with the standard procedures stated in the Code of Practice for Palestine Official Statistics 2006

© April 2019.
All rights reserved

Citation:

Palestinian Central Bureau of Statistics, 2018. *Population, Housing and Establishments Census 2017: Census Final Results – Summary – Hebron Governorate.*
Ramallah - Palestine.

All correspondence should be directed to:
Palestinian Central Bureau of Statistics
P. O. Box 1647, Ramallah – Palestine.
Tel: (970/972) 2 2982700
Fax: (970/972) 2 2982710
Toll Free:1800300300
E-Mail :diwan@pcbs.gov.ps
Website: <http://www.pcbs.gov.ps>

Reference ID: 2430

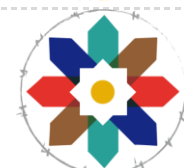

عاصمة الثقافة الإسلامية
al QUDS
Jerusalem, Capital of Islamic Culture 2019

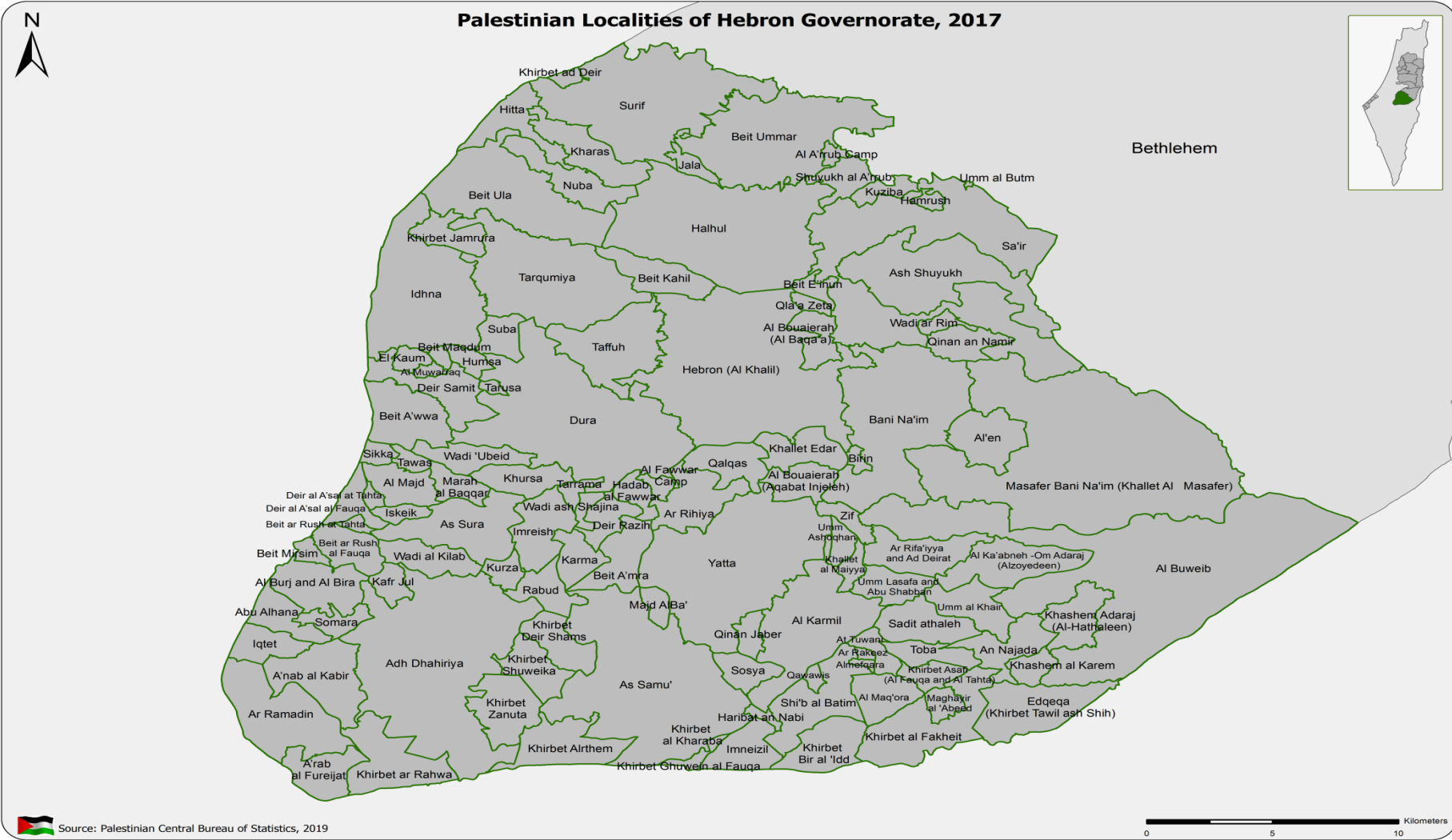

Acknowledgment

The Palestinian Central Bureau of Statistics wishes to express its gratitude to all of the Palestinian people, who contributed to the success of the Population, Housing and Establishments Census, 2017. PCBS commends their full cooperation in delivering the information and data needed. PCBS would like also to thank its unknown soldiers – the staff – for their dedication and devoted and exceptional efforts in all phases of the Census. PCBS further expresses special thanks to the efforts of the President and members of the Central Operations Room, president and members of the Census Executive Committee, District Operations Rooms and Governorates' Census Managers and their assistants, support staff, media coordinators, field supervisors, crew leaders and enumerators. PCBS thanks all of the committees and teams of the Census.

Moreover, PCBS expresses special gratitude and appreciation to the political leadership, represented by His Excellency, President Mahmoud Abbas – Abu Mazen, and the Palestinian government, represented by His Excellency, Dr. Rami Al-Hamdallah, the Prime Minister for their full support to the project.

The 2017 Population, Housing and Establishments Census was implemented by a technical team from the Palestinian Central Bureau of Statistics, with funding from the Palestinian government, the Norwegian Representative Office to the State of Palestine, the Swiss Development Cooperation Agency (SDC), the Swedish International Development Agency (SIDA), the Netherlands Representative Office, Deutsche Gesellschaft für Internationale Zusammenarbeit (GIZ) GmbH, the European Union – European Commission as well as United Nations Population Fund (UNFPA), United Nations Development Programme (UNDP), the Spanish Agency for International Development Cooperation (AECID), the Japanese Government, the Italian Cooperation (AICS), (UNICEF), Save the Children, Palestine for Development Foundation, and (UNWOMEN). PCBS expresses its deepest gratitude and appreciation for their generous funding to the project.

Special thanks are expressed as well to the Hashemite Kingdom of Jordan, represented by its General Statistics Department for their generous loaning of 7500 tablets to implement the census.

The Census is a national project that benefited from support and contribution of all ministries, official, private and civil society organizations. It also received help from universities, local government units including village councils and municipalities, and the Central Elections Commission, which provided premises and offices as well as training halls. Furthermore, the public and private audio-visual and printed media, as well as the Paltel, Jawwal and Ooredoo Companies who contributed in the media campaign at all stages. Additional contribution was received from chieftains and families as well as opinion leaders, who helped overcome obstacles. We cannot forget the prominent role played by governors who followed the project step by step since the outset. They also contributed to solving problems, which facilitated success. Many regional and international organizations also provided highly appreciated support.

Work Team

- **Report Preparation**

Aya Amro
Rawya Alawneh
Issam Khatib
Ruba Qubbaj
Nehaya Odeh
Ayman Quneir

- **Maps Design**

Imtithal Shuaibi

- **Graphic Design**

Mosab Thuminat

- **Dissemination Standards**

Hanan Janajreh

- **Preliminary Review**

Omayma AL-Ahmad
Mohammad Duraidi
Khalid Abu-Khalid
Rania Abu Ghaboush
Maher Sbieh

- **Final Review**

Inaya Zidan

- **Overall Supervision**

Ola Awad

President of PCBS/ National Director of Census

Notice For Users

- For more information about the methodology and data quality, please refer to the report titled "Population, Housing and Establishments Census 2017: Census Final Results – Summary", which is available at:
<http://www.pcbs.gov.ps/Downloads/book2383.pdf>
- Number of total population includes those actually counted in addition to number of persons estimated based on the post enumeration survey.
- Number of people actually counted in Hebron governorate 707,017 includes 358 individuals whose data were not obtained, the detailed data presented in this report including the tables does not include those individuals' data, and data of individuals estimated based on the post enumeration survey as well.
- The percentages in the main findings chapter were calculated on the cases with specified characteristics only, unless otherwise.
- In some tables the total of percentages might not add up to 100% due to rounding.

Table of Contents

Subject	Page
List of Tables	
Introduction	
Chapter One: Terms, Indicators and Classifications	[17]
1.1 Terms and Indicators	[17]
1.2 Classifications	[28]
Chapter Two: Main Findings	[29]
2.1 Population Final Results	[29]
2.1.1 Population and Sex Structure	[29]
2.1.2 Population Age Structure	[29]
2.2 Final Results of the Basic Characteristics of Population	[30]
2.2.1 Prevalence of Disability	[30]
2.2.2 Basic Characteristics of Education	[30]
2.2.3 Basic Characteristics of Labor	[32]
2.2.4 Basic Characteristics of Marriage	[32]
2.3 Number of Private Households	[32]
2.4 Occupied Housing Units	[33]
2.4.1 Occupied Housing Units by Type	[33]
2.4.2 Main Source of Drinking Water	[33]
2.4.3 Durable Goods	[33]
Statistical Tables	41

List of Tables

Table	Page
Table 1: Summary Results of Census in Hebron Governorate 1997, 2007, 2017	43
Table 2: Population in Hebron Governorate by Locality, Sex and Age Group, 2017	44
Table 3: Palestinian Population (14 Years and over) in Hebron Governorate by Locality, Sex and Marital Status, 2017	56
Table 4: Palestinian Population in Hebron Governorate by Locality, Sex and Refugee Status, 2017	61
Table 5: Palestinian Population (5 Years and over) in Hebron Governorate by Locality, Sex and Educational Attendance, 2017	66
Table 6: Palestinian Population (3-5 Years) in Hebron Governorate by Locality, Sex and Kindergartens Attendance, 2017	71
Table 7: Palestinian Population (10 Years and over) in Hebron Governorate by Locality, Sex and Educational Attainment, 2017	76
Table 8: Palestinian Population (15 Years and over) in Hebron Governorate by Locality, Sex and Activity Status, 2017	87
Table 9: Prevalence of Disability among Palestinian Population in Hebron Governorate by Age group Sex and Type of Disability, 2017	98
Table 10: Prevalence of Disability among Palestinian Population in Hebron Governorate by Reason of Disability, Sex and Type of Disability, 2017	99
Table 11: Palestinian Population in Hebron Governorate by Locality and Health Insurance Coverage, 2017	100
Table 12: Palestinian Population in Hebron Governorate by Age Group, Sex and Prevalence of Chronic Diseases, 2017	103
Table 13: Private Households in Hebron Governorate by Locality and Type of Household, 2017	104
Table 14: Private Households in Hebron Governorate by Locality and Household Size, 2017	109
Table 15: Private Households in Hebron Governorate by Locality and Tenure of Housing Unit, 2017	114
Table 16: Private Households in Hebron Governorate by Locality and Main Source of Drinking Water, 2017	119
Table 17: Private Households in Hebron Governorate which have Durable Goods by Locality and Good, 2017	124
Table 18: Private Households in Hebron Governorate which have Information Technology Tools by Locality and Tool, 2017	129

Table	Page
Table 19: Private Households in Hebron Governorate by Locality and Housing Density (Number of Persons per Room), 2017	134
Table 20: Occupied Housing Units in Hebron Governorate by Locality and Type of Housing Unit, 2017	139
Table 21: Occupied Housing Units in Hebron Governorate by Locality and Number of Rooms in the Housing Unit, 2017	144
Table 22: Occupied Housing Units in Hebron Governorate by Locality and Main Source of Electricity in the Housing Unit, 2017	149
Table 23: Occupied Housing Units in Hebron Governorate by Locality and Type of Toilet facility used by the household in The Housing Unit, 2017	154
Table 24: Completed Buildings in Hebron Governorate by Locality and Utilization of Building, 2017	159
Table 25: Number of Operating Establishments and Employed Persons in the Private Sector, Non Governmental Organization Sector and Government Companies in Hebron Governorate by Locality, 2017	164
Table 26: Number of Operating Establishments and Employed Persons in the Private Sector, Non Governmental Organization Sector and Government Companies in Hebron Governorate by Economic Activity, 2017	168

Introduction

The implementation of the Population, Housing and Establishments Census 2017 aims to provide a comprehensive and modern statistical database that creates a digital profile of the Palestinian society in all areas. It additionally fulfills the national needs and in accordance to international recommendations and UN recommendations on the contents of the Census. Consequently, the Census serves as the backbone of planning and developmental policies and strategies formulation during the upcoming decade. This census is the third ever census to be implemented in Palestine, where the first census was implemented in 1997 and the second one was implemented in 2007. Census implementation constitutes a legal, developmental and statistical entitlement in accordance to the General Statistics Law 2000.

Most countries implement population censuses once every ten years, as per UN recommendations. Such effort requires a stable and natural environment, which is not available in Palestine because of the procedures of the Israeli occupation and obstacles including the Annexation Wall and settlement expansion. The Wall suffocates those living behind it. On top of this, there are inaccessible military areas not to mention the challenges faced in Jerusalem. On the other hand, there are technological challenges including lack of 3G technology at that time because of the restrictions imposed by the occupation. As a result, the PCBS had to develop a clear comprehensive plan to overcome the challenges and take into account the particularities of the Palestinian context and field difficulties.

The current Census was innovative in its use of modern data collection technology. All phases were implemented using tablets and GIS. Furthermore, special applications were designed for every phase including maps updating, pilot census, delineation, listing and actual population count through to the post enumeration survey. This helped save time and effort in addition to enhancing the quality, harmony of data. Consequently, it became easier to analyze data and reinforce administration and monitoring of fieldwork.

Different crews implemented the census, including managers, assistants, supervisors, crew leaders, enumerators and logistical support teams. They worked day and night to accomplish the census, which generated 11,000 temporary jobs for young graduates in the different phases. They worked for different periods that ranged from one to eight months. This round of census was marked by its fully automated operations including automation of assessment of workers and trainees. This comprised daily tests and final exams. Training halls were equipped with the necessary infrastructure, which saved time and effort needed to select work teams without any human intervention, in compliance with good governance requirements.

The Census is a perfectly national project. Since the outset of preparation and implementation, PCBS initiated ongoing dialogue and consultation with different ministries and official and private organizations as well as civil society organizations. It organized bilateral meetings, symposia and workshops to reach national consensus on the contents of the census. All energies and efforts were employed for its success together with a broad publicity campaign, in coordination with local governmental and non-governmental media outlets. The campaign aimed to raise citizens' awareness of the importance of the census and motivate them to cooperate with its crews. The message of the census reached every house, family and citizen. The entire Palestinian society consolidated efforts and used its human and material resources including premises, offices, training halls, equipment and other resources. The society was also very instrumental in facilitating the work of field teams and solving the

obstacles they faced including non-response. The census was in brief an honorable scene of national belonging to implement the slogan “together, we build our nation”.

As we present to you today the final results of the Census, which were published in a record time, we express our extreme happiness and pride of this achievement. We aspire to optimal investment of its data so as they can be translated into services to citizens. We hope census data will contribute to achieving the vision of the government “citizen first”, as development is not possible without statistics.

April, 2019

**Ola Awad
President of PCBS
National Director of Census**

Chapter One

Terms, Indicators and Classifications

1.1 Terms and Indicators

The following terms and indicators are defined in accordance with the glossary and guide statistical indicators issued by PCBS and certified on the latest international recommendations in statistics and consistent with international systems.

Geographical, Administrative and Statistical Divisions

According to current administrative divisions, Palestine is divided into two geographic regions: the Remaining West Bank and Gaza Strip.

1. **West Bank** is divided into 11 Governorates (Jenin, Tubas & Northern Valleys, Tulkarm, Nablus, Qalqiliya, Salfit, Ramallah & Al-Bireh, Jericho & Al Aghwar (Ariha), Jerusalem (Al Quds), Bethlehem (Beit Lahm), and Hebron (Al Khalil)).
2. **Gaza Strip** is divided into 5 Governorates (North Gaza, Gaza, Deir Al Balah, Khan Yunis, Rafah).

Locality:

A permanently inhabited place which has an independent municipal administration, or a permanently inhabited separated place not included within the formal boundaries of another locality and not have an independent administrative authority.

Population Census:

The total process of planning, collecting, compiling, evaluating, disseminating, and analyzing demographic, economic and social data at the smallest geographic level pertaining at a specific time, to all persons in a State, and citizens who are temporarily outside the borders of the State.

Collective Households:

Collective living quarters include structurally separate and independent places of abode intended for habitation by large groups of individuals or several households and occupied at the time of the census. Such quarters usually have certain common facilities, such as cooking and toilet installations, baths, lounge rooms or dormitories, which are shared by the occupants. They may be further classified into hotels, rooming houses and other lodging houses, institutions and camps.

Household:

One person or a group of persons with or without a household relationship, who live in the same housing unit, share meals and make joint provision of food and other essentials of living. In PHC-2017, the household includes:

1. Original members of the household living in the household home on the night of 1st December 2017
2. Visitors from outside Palestine who spent the night of 1st December 2017 in the household home (relatives or non-relatives)
3. Visitors from the same country (residents of the West Bank and Gaza Strip) (the entire family) if they are spending the period from 01-24 December 2017 with the household.
4. Home servants, drivers, cooks or the like who work for the household and regularly live with it.
5. New-borns who are born before the night of 01 December 2017, who are still alive on the night of 1st December 2017, whether they were in the household home or still at hospital.

6. Individuals living with the household and who spent the night of 1st December 2017 with the household and passed away after the night of 1st December 2017.
7. Individuals living with the household, but who were not present on the night of 1st December 2017 with the household; they including the following groups:
 - Individuals who spent the night of 1st December 2017 visiting another household in Palestine.
 - Workers of night shifts in factories, hospitals, airports, crossing points or any other workplace.
 - Household members who spent the night of 1st December 2017 travelling on public roads within Palestine.
 - Fishermen who spent the night of 1st December 2017 on boats and ships in territorial waters.
 - Household members working with security apparatuses wherever they are on the night of 1st December 2017.
 - Household members residing with the household and who happen to be temporarily outside Palestine for a period of less than a year for purpose of work and who return regularly every year; or who are on business, tourism, visits, pilgrimage, umra (semi-pilgrimage, Islamic ritual), treatment or other trips.
 - Patients who spent the night of 1st December 2017 in hospitals and their escorts as well as any members who spent the night of 1st December 2017 in the detention and arrest centres in police states and the like.
 - Household members who spent the night of 1st December 2017 in worship places (like mosques, churches)
 - Household members who usually reside with the household, but were in a hotel inside Palestine on the night of 1st December 2017.
 - Students who study abroad regardless of the duration of their absence abroad.
 - Students who study in universities, institutes and other centres inside Palestine regardless of their whereabouts on the night of 1st December 2017.
 - Household members detained in Israeli prisons regardless of the duration of their imprisonment/ detention.
 - Household members residing regularly with the household, but who are not present with their family on the night of 1st December 2017, regardless of the reason.

The following categories shall be excluded of the list of household members:

1. Household members who passed away before the night of 1st December 2017.
2. Household members born after the night of 1st December 2017.
3. Household members who on the night of 1st December 2017 were regular residents of senior people houses, orphanages or public students housing (students who do not have a regular place of residence in Palestine), psychiatric asylums, Palestinian prisons. Residents of such places will be counted in their place of residence.

The type of households that underwent enumeration may be divided into:

1. **Private Households:** The households included in the aforementioned definition of the household.
2. **Collective (Institutional Households):** It refers to the households enumerated in the aforementioned collective households.

Palestinian Household:

It is the private household whose head holds the Palestinian nationality.

Types of Private Households:

1. **A one–person– household:** It is the household comprised of one individual.
2. **Nuclear household:** It is the living household comprised of a couple only; a couple and a son or a daughter (own not adopted son or daughter) or more; or a male head of a household with a son or a daughter or more; or a female head of a household with a son or a daughter or more. It is worthy to note that no other relatives or non – relatives live with this household.
3. **Extended Household:** A household of at least one nuclear household together with other relatives.
4. **Composite Household:** Refers to household consisting of at least one nuclear household with other non-relatives.

Average Household Size: (Indicator)

It refers to the average number of household members calculated through dividing the total number of members of a certain category by the number of households for that particular category.

Sex:

It is classified into male and female.

Age in Completed Years:

The completed age in years of the person enumerated, which is the difference between the date of birth and the census reference period.

Original Nationality:

It refers to the political identity of the individual as Palestinian, Jordanian, Egyptian, Brazilian, French, etc.

Refugee Status:

This status relates to the Palestinians who were forced to leave their land in Palestine which occupied by Israel in 1948. It applies to their male sons and grandchildren.

1. **Registered Refugees:** It applies to registered refugees holding refugee registration cards issued by UNRWA.
2. **Non-Registered Refugees:** It applies to unregistered refugees who do not hold refugee registration cards issued by UNRWA.
3. **Non-Refugee:** It applies to any Palestinian not categorized under any of the two aforementioned status.

Difficulty/disability:

Individuals with disabilities include those who have long-term physical, mental, intellectual, or sensory impairments which, in interaction with various barriers, may hinder their full and effective participation in society on an equal basis with others.

Seeing Difficulty/disability:

Individuals who have some difficulties or disability in seeing that limits their ability to perform their daily duties, for example, may not be able to read, or see road signs while driving a car, may not be able to see well with one eye, or tunnel vision, or problem with vision that they perceive to be a problem.

Hearing Difficulty/disability:

Individuals who have some hearing difficulties or disability that contribute to the reduction of their ability to perform any part and aspect of their day, such as difficulty hearing someone

talking in a busy place or with noise, or cannot hear someone speak directly and at normal volume (without shouting or higher volume), and determine whether they are unable to hear with one ear or both.

Mobility Difficulty/disability:

Individuals who have difficulties or disability to navigate and walk on foot, which may limit or not the performance of daily activities. For example, may find it difficult to walk a short distance, or a problem going up and down stairs or uneven terrain, or cannot walk any distance without a break or stop, or cannot walk without relying on a stick, or crutch, or walking device, or cannot stand on their feet for more than a minute and need a wheelchair for movement from one place to another. It covers disabilities or difficulties that people with disability face inside or outside homes. It also covers difficulties that people face during walking for more than 15 minutes, Its also includes individuals who can't use their hands and fingers for holding tools or writing or anything else, or can't raising two liters of water at eye level, using their hands..

Remembering and concentrating Difficulty/disability:

Includes difficulties in the following: memory, concentration, decision-making, understanding speech, reading, identifying individuals, directions and using a map, calculations, reading and thinking, such as individuals who have difficulty in understanding and performing daily activities. For example, finds it difficult to find locations, cannot focus on work, or forgets where they are or forgets which month it is, forgets to take medication or to eat, lacks understanding and knowledge of what is going on around him. It also includes the person's inability to understand things or deal with others. It includes forgetting to do something important, people who suffer from lack of memory like where things have been put in the house, as well as difficulty in concentration on doing things for more than 10 minutes.

Communication Disability/difficulty:

Inability to exchange information and ideas with others and engage with them through the use of speech, or use signs, or write the information they want to share with others. This may be due to the result of a deficiency in hearing or speech, or lack of intellectual capacity to interpret and understand others.

Cause of difficulty/disability:

Cause of difficulty/disability is the main reason behind that difficulty/ disability, the causes are as follows:

1. **Congenital:** if the main cause of difficulty/ disability is due to prenatal reasons, include genetic causes.
2. **Pregnancy\ Birth related:** If the cause of the difficulty/ disability of the individual is conditions related to the mother's pregnancy or childbirth, ie the reasons for pregnancy or childbirth itself.
3. **Illness:** If the cause of the major difficulty/ disability is due to a particular disease such as poliomyelitis.
4. **Physical and Psychological Abuse:** That the individual has suffered a difficulty/ disability resulting from physical or psychological torture inflicted on him by a person or other entity. Here, attention should be paid to the fact that the individual is subjected to a kind of psychological and / or physical torture by his or her family members. Specific attention also for Individuals who have been subjected to physical or mental torture in Israeli prisons and who have been subjected to any attack by Israeli occupying forces or settlers are excluded.
5. **Ageing:** In the sense that the individual suffers from difficulty/ disability because of the pyramid and old age and this case applies only to the elderly (60 years and more).

6. **Work injury:** If the difficulty/ disability is the result of a work injury during the performance of the individual's work.
7. **Traffic accident:** difficulty/ disability resulting from traffic accidents of various types or accidents of run.
8. **Other accident:** difficulty/ disability is caused by any other accident such as falling from above buildings, fire, drowning, shooting accidents etc., with the assurance that any of these reasons if during work is considered a work injury .
9. **Israeli measurments:** If the individual has any difficulty/ disability due to any attack by the Israeli army or the settlers, the beating, shooting or other attacks during the Intifada or the successive Israeli aggression on the Gaza Strip and others.
10. **War:** If the cause is the result of injury during a war and does not include the first or second intifada.
11. **Stress:** a state of extreme psychological tension, intolerance, occurs because of external factors that pressure the individual, and create a state of imbalance and disorder in the behavior.
12. **Other:** If the cause of the major difficulty/ disability is not mentioned above.

Health Insurance:

Indemnity coverage against financial losses associated with occurrence or treatment of health problems.

Chronic Disease:

A disorder or impairment of the normal state of well-being which need continuous treatment, diagnosed by a specialist. Such as the following chronic diseases: blood pressure disease, diabetes, stomach ulcers, heart disease, cancer, kidney disease, liver disease, arthritis, osteoporosis, thalassemia, epilepsy, asthma, chronic back pain.

Kindergarten:

Any educational institution licensed by MOE offering education to four or five year olds. Kindergarten Consists of the first and second grades.

Educational Attendance:

Attendance means registering the person in any formal education stage irrespective of whether it took the form of continuous attendance or distant learning. Formal education stages include the elementary stage, preparatory stage, (both of which are referred to as the basic stage), secondary stage, and higher education stage.

1. **Attending:** It applies if the person is currently enrolled in a regular educational stage.
2. **Attended and left:** It applies if the person unsuccessfully left a regular educational stage, i.e., without obtaining any degree.
3. **Attended and graduated:** It applies if the person successfully graduated from a regular educational stage and did not enroll in any stage after that.
4. **Never attended:** It applies if the person is not currently enrolled and was never enrolled in any regular educational stage.

Years of Schooling Completed:

It is the number of years successfully completed in formal educational in completed years. It neither includes drop out years, failure years, years of attending in kindergartens, nor on – going educational year. Educational training courses are not included among the years of regular study.

Illiterate: It applies to persons unable to read or write in any language and who were never awarded a certificate from any formal education system.

Can Read and Write: It applies to persons who are able to read and write without completing any of the educational stages. Such persons are generally able to read and write simple sentences.

Employed:

Persons aged 7 years and over who were work at least one hour during the reference period, or who were not at work during the reference period, but held a job or owned business from which they were temporarily absent (because of illness, vacation, temporarily stoppage, or any other reason). The employed person is normally classified in one of two categories according to the number of weekly work hours, i.e. 1–14 work hours and 15 work hours and above. Also the absence due to sick leave, vacation, temporarily stoppage, or any other reason.

Labor Force Status:

A person's work status in terms of being inside or outside the labor force and also classified as follows:

1. **Employed 1-14 work hours:** Persons aged 7 years and over who were at work for at least one hour or were not at work during the reference week but held a job or owned a business from which they were temporarily absent and usually working hours 1-14 hours per week.
2. **Employed 15-34 work hours:** Persons aged 7 years and over who were at work for at least one hour or were not at work during the reference week but held a job or owned a business from which they were temporarily absent and usually working hours 15-34 hours per week.
3. **Employed 35-45 hours or more:** Persons aged 7 years and over who were at work during the reference week and held a job or owned a business from which they were temporarily absent and usually working hours 35-45 hours per week.
4. **Employed 46 hours or more:** Persons aged 7 years and over who were at work during the reference week and held a job or owned a business from which they were temporarily absent and usually working hours 46 hours or more per week.
5. **Does not work but want to work – Ever employed actively seeking a job during the Last 4 weeks:** Those individuals aged 7 years and over who worked for more than two weeks continuously during the past reference period, i.e. this individual did not work even for one hour during the reference week (last week that precedes the night of reference period), although he wants to work and actively seeking a job during the last 4 weeks preceding the interview, by one method of the following: registration at employment office, or registration at a labor union, or asking friends or relatives, or a personal visit to the premises, or reading the newspaper in order to obtain jobs, or searching for a building or land or machinery or equipment in order to establish a private project or seek financial resources. Note: this category is those who worked in the previous two weeks continuously for the last three years.
6. **Does not work and wants to work – never employed actively seeking a job during the last 4 weeks:** Those individuals aged 7 years and over who did not work at all during the last period, were not absent from a job, were available for work and actively seeking a job during the last 4 weeks preceding the interview, by one method of the following: registration at an employment office, or registration at a labor union, or asking friends or relatives, or a personal visit to the premises, or reading the newspaper in order to obtain

jobs, or searching for a building or land or machinery or equipment in order to establish a private project or seek financial resources.

Does not work and does not want to work:

Individuals aged 7 years or over for whom the concept of employed or unemployed does not apply, are classified outside the labor force in the sense that this individual did not work even one hour during the reference period, nor is looking for work and does not wish to work and falls under this definition:

7. **Full-time studying / training:** Individuals aged 7 years and above who regularly study in order to obtain a qualified skill and not linked to work during the reference period. It should be noted here that household chores and hobbies are excluded from the concept of employment.
8. **Full-time housekeeping:** females aged 7 years and above not working and not looking for work and not attending regular study and aims to serve the household. This does not include the servicing other households for payment in kind or cash .
9. **Disabled /old age / illness:** An individual aged 7 years and above who cannot do any kind of work due to chronic illness or disability. This category also includes all individuals who are unable to work because of old age.
10. **The existence of income:** If an individual is able to work but does not work and did not wish to work nor look for work because there is revenue or a source of income.
11. **Retirement:** If an individual is able to work but does not work and did not wish to work nor look for work because of his retirement.
12. **Other:** Includes any individual for which all the previously stated did not apply, such as a prisoner, or individual capable of work but not wishing or looking for work and who has no income, such as sons and daughters who are not attending school and do not apply to any situation mentioned previously.

Marital Status:

The status of those aged 14 years and over in terms of marriage traditions and laws in the country.

May be one of the following cases:

1. **Never married:** It applies if the person aged 14 years has not been married or Legally married (according to customs and traditions applicable in the country).
2. **Legally married:** It applies if the person-aged 14 years has an official marriage document (issued by a competent court) but has not been actually married yet according to customs and traditions applicable in the country. The divorced, widowed, and married twice do not belong to this category.
3. **Married:** It applies if the person aged 14 years is actually and officially married (according to customs and traditions applicable in the country) irrespective of his \ her past marital status as well as of whether the couple were together during the reference period or not. The person married to more than one wife is classified married.
4. **Divorced:** The person aged 14 years who previously married and legally divorced but was not married again.
5. **Widowed:** The married person aged 14 years whose marriage was split by the death of the spouse and was not married again.
6. **Separated:** The individual 14 years old and over who was married, but his/her marriage was revoked for some reason without any legal or official registration, and he/she did not marry again.

Housing Unit:

A housing unit is a separate and independent place (a building or part of a building) intended for habitation by a single household, or one not intended for habitation but occupied as housing unit by a household at the time of the census. The housing unit may be an occupied or vacant, an occupied non-conventional housing unit or any other place occupied as housing unit by a household at the time of the census. This category includes housing unit of various levels of permanency and acceptability for habitation.

Housing Unit type:

Housing unit type may refer to any of the following:

1. **Villa:** A separately established building that is usually constructed from clean stone. It is constructed for the living of one household and consists of a 2 - suite – single or double or multiple floors connected through internal stairs. One of the suites is constructed as bedrooms whereas the second suite is constructed for reception and involves the kitchen and other related services. In general, the villa is surrounded by a garden regardless of the area of this garden, which is surrounded by boarding wall or fence. Villas normally have roofed parking area (garage). Villas also may include separate small building or extension as part of them.
2. **House:** A building usually established for the residence of one household or more. The house may be comprised of single story or more that is utilized by a single household. Nevertheless, if the house is divided into housing units each of which has its own utilities and occupied by a different household, each housing unit would be classified as an apartment.
3. **Apartment:** It is a part of a building or a house, consisting of one room or more and annexed with kitchen, bathroom and toilet, which are all, closed by external door, leading to the road through a stair way and/or path way. It is prepared usually for one household.
4. **Independent Room:** It is a separate room with no kitchen, bathroom nor toilet, but sharing with other households these basic services, and it is prepared for living.
5. **Tent:** It is made of textile, wool, or hair. It is typically used in the Bedouin Localities.
6. **Marginal\Caravan\Barracks:** It is a separate established building, temporary and unconventional building, It is usually comprised of one or more rooms. The main construction material of the ceiling and the external walls is made of zinc, tibble, reinforced fiber, or building Its ceiling is made of wood or similar materials and the external walls is made of cement bricks and other materials, regardless of their current use and the external walls materials.
7. **Other:** It refers to any type of housing unit other than the aforementioned. Examples of this type include cottages, caves, grottos, and booths occupied by a tenant during the Census.

Room:

The housing unit or part of the housing unit surrounded with walls and has a ceiling, provided that its area is not less than 4m². If the area of the glassy balcony equals or surpasses more than 4m² and is used for living purposes, it is considered a room. Likewise, the salon or living room is considered a room. The kitchen, bathroom, paths and toilet are not considered rooms. Areas allocated for animals and poultry along with those used for work purposes only, are not considered rooms.

Tenure of the Housing Unit:

This section refers to the household tenure of the housing unit that could be one of the following categories:

1. **Owned:** This category applies when the household or one of the household members (usually live therein) owns the Housing unit.
2. **Rented Unfurnished:** If the housing unit is rented without furniture and the payment is paid on a monthly or annually base.
3. **Rented Furnished:** If the housing unit is rented with furniture.
4. **Without Payment:** If the housing unit is used without any payments.
5. **For Work:** If the housing unit is offered to the household as a result of working relation with one member of the family or more.
6. **Other:** If the tenure of the house is not mentioned above.

Main source of drinking water:

Is the most commonly used source by the family for drinking; it is one of the following cases:

1. **Piped into dwelling:** Transferring water through the water network into the dwelling (through internal pipe extensions) and connecting it to one or more facilities, for example, in the kitchen and / or bathroom.
2. **Protected dug well/protected spring:** The dug well is a deep hole in the ground that has been drilled or excavated to reach the groundwater, where the water can be extracted from it using a pump or other means. The spring is intended to automatically flow groundwater from the ground and may be in a pit or surface flow. In the two cases, the protected well or spring is a dust-protected well, such as bird droppings, insects and other health contaminants, and is separated from the external contaminants and covered so that no pollutant can enter.
3. **Unprotected dug well/unprotected spring:** It is a well or spring without a cover that prevents the arrival of life or any other contaminants to the water surface, and is more exposed to health contaminants.
4. **Rainwater:** Rainwater collected from rooftops or elsewhere and collected in wells or reservoirs. Groundwater is not considered as a collection water for rain. Therefore, the main source of this water is rainwater. Tanks, artesian wells, springs, public water network.
5. **Tanker truck/cart with small tank:** Means large, small or animal-drawn trucks or any means of transporting water using tanks for the housing unit regardless of where the water is stored in the housing unit.
6. **Bottled water:** Water is bought in sealed bottles or gallons, it is not meant that store the water of the house in bottles or gallons.
7. **Public tap:** A source of water available to the public and is usually located in a public square or public place.
8. **Other:** In case the main source of drinking water other than previous case.

Electricity:

1. **Public Network:** Electrical wiring deployed in residential areas and covering all or most of the households in the locality, particularly through electricity companies or local authorities (municipal or village).
2. **Private Generator:** Device used for electric power generation and supply to housing and owned by the owner of the household or group of individuals.
3. **Not Available:** In the case of lack of means and therefore foregoing electricity.

Type of Toilet Facility:

Types of Toilet Facility used by the household.

1. **Flush to piped sewer system:** a public sewer system designed to remove human waste and wastewater from the housing unit to outside. These include pipes, trenches, pumps and disposal mechanisms.

2. **Flush to septic porous tank:** a hole in the ground for the collection of wastewater, and its walls have holes or openings that enable it to leak water to the surrounding land.
3. **Flush to septic tight tank:** a hole in the ground for the purpose of collection of wastewater, and its walls have are tight so that wastewater is not allowed to leak to the surrounding land.
4. **Flush to open drain:** It is the connection of housing unit drains with an area outside the home and not to a public network or a hole (e.g. in the valley.)
5. **no facility/bush/field:** no toilet in the housing unit.
6. **Others:** If the type of toilet used by household members other than the mentioned.

Using Computer:

The basic use of the computer such as: opening the computer and files, creating, copying, pasting, and saving files during the last three month.

Building:

A building is any independent free-standing structure comprising one or more rooms or other spaces, covered by a roof and usually enclosed within external walls or dividing walls that extend from the foundations to the roof. However, a building may consist of a roof with supports only, that is to say, one without constructed walls; in some cases, a roofless structure consisting of a space enclosed by walls may be considered a building.

A building may be used or intended for residential, commercial or industrial purposes or, it may therefore be a factory, shop, detached dwelling, residential building, warehouse, and so forth, the building may be vacant, closed, deserted, under preparation or under construction.

Utilization of the Building:

It refers to the way the building is using in listing time counted, regardless of the purpose of its construction. The utilization could be one of the following:

1. **Habitation Only:** It means that the building was completely used for residential purposes only, i.e., normal buildings.
2. **Habitation and Work:** It means that some of the houses in the building are used for habitation purposes whereas other units are used for work.
3. **Work Only:** It means that the building was used for work only, i.e. not occupied by any household.
4. **Closed:** It means that one household or more occupied the building but it was closed during the listing period. This applies as well to buildings used for work purposes but found closed during the listing period.
5. **Vacant:** It means that the building is not being utilized. Normally, such a building is for rent or for sale.
6. **Deserted:** A building that has not been used for a long period of time due to being unsuitable and requires necessary repairs and maintenance to be suitable for living. Deserted also includes buildings that cannot be used by owners as a result of Israeli measures. Buildings that are partly destroyed and fall-down are not considered buildings.
7. **Under Preparation:** A building with fully completed external façade, i.e., the entire floors are built, but internal finishing is still underway, including plastering, tiling, and installing electric and water networks. The building in this case would not be ready for use.

Establishment:

Establishment is an enterprise or part of it, which is located in one place and specialized mainly in productive one major activity (not assistant) which will bring the majority of the value

added. (with the possibility of production of secondary activities) and for which the data are available, allowing operating surplus account, which provides data for the workers, expenses, production and revenue, and fixed assets. The units which produce for the purposes of private entity does not consider a separate establishments if they fall within the establishment itself, but if it is located outside the boundaries of the establishment and is located in a separate building, it is auxiliary unit, such as warehouses or private garage repair equipment establishment and performs services not for the public.

Establishment status:

It is the status of work for the establishment at the time of the census, which is one of the following cases:

1. **In operation:** It's an establishment engaged in the work actually and have one employed person at least, and auxiliary units which are supporting establishments considered an establishment if it has at least one employee and the outputs are used in the same establishment.
2. **Temporarily closed:** Its an establishment suspended from work for any reason (travel, illness, ...) and its contents are still present in the place but stopped throughout the period of establishments enumeration, it is expected that they will return to practice its activities later.
3. **Under preparation:** Its an establishment which have been being processed for the purposes of practicing of economic activity, such as acts decor and furnishings, or complete the registration procedures with the official authorities, but did not actually start working.
4. **Completely closed:** Its an establishment, which closed permanently and exited from the market to liquidate their accounts and then no longer have an economically presence on the ground, its place may be still exists but is empty of any contents.

Ownership:

This refers to the ownership of the majority of the capital of the institution (or 51% or more). Ownership can be:

1. **Private National:** Owned enterprises by 51% or more of their capital to individuals or private institutions residing in Palestine
2. **Private Foreign:** It's an establishment owned by 51% or more from its capital to individuals or non-resident enterprises in Palestine, including branches of foreign companies in Palestine that does not include diplomatic and official missions to these governments.
3. **Non-governmental Organization Sector:** It's a non-profit establishments, which include parties and unions, associations and all organizations related to women's organizations, youth and student, churches and monasteries and its affiliates.
4. **National Government Company:** Establishments engaged in an economic activities for market profit, but the government-controlled either by owning 51% or more from the capital or through legislation or government decree.
5. **Foreign Government Company:** Companies that engage in an economic activities in profitable market owned by foreign governments by 51% or more from its capital.
6. **Central Government:** All establishments (ministries, departments and agencies) that belongs to the state of Palestine and provide public administration services. This includes institutions that belongs to these ministries and provides educational, health and social services such as schools and government hospitals and mosques
7. **Local Authority:** Municipalities and village councils and its belonging facilities, public parks, public libraries and electricity generators that belongs to the village council and the like.

8. **Foreign Government:** Its an establishments that belongs directly to the foreign Government, such as embassies and diplomatic missions, consulates and diplomatic missions.
9. **UNRWA:** Includes all institutions belongs to the United Nation for Relief and Works Agency for Palestinian Refugees, whether administration offices and services, schools and clinics and training centers.
10. **International Organization:** Includes various United Nations organizations (except for UNRWA), such as UNESCO, UNDP and a like, and similar international institutions (such as the International Red Cross and the World Bank, the International Monetary Fund ...).

Employed Persons (In the establishments):

They includes all of workers in the establishment (male or female), working half the establishment time or more for an ongoing basis, whom to be on the lists of workers in the reference time, and aged (ten years or more) and whether they are establishments owners, or who are self-employed or family members working without pay or wage employees, whether paid in cash or in kind, in the specified time reference period 31/8/2017. It does not include trainees in the establishment or senders in missions or unpaid long-term leave, also does not include part-time workers in the establishment, who are working less than half the time for the establishment time. It is noted that the number of workers should include workers in the supporting units activities of the establishment, for example, workers in the warehouse of the establishment or working in repair garages of the establishment itself in other areas

Economic Activity:

The kind of work which is done by the establishments, and the main economic activity is the activity that contributes to the largest value added in establishments practicing more than one activity. The UN International Industrial Classification of all Economic Activities, fourth revision (ISIC-4), was used for coding the activities at the five digits.

1.2 Classifications

Classifications used in the process of collection and processing of statistical data adopted by PCBS, According to international standards and with the Palestinian privacy.

1. Palestinian Localities Guidance, 2017
2. Palestinian Occupation Classification (ISCO-8)
3. International Standard Industrial Classification of All Economic Activities (ISIC-4)
4. Countries and Citizens Classification
5. International Standard Classification of Education (ISCED-2013)

Chapter Two

Main Findings¹

This chapter presents the main results for key indicators of the Population and Housing Census in Hebron governorate, 2017 which was carried out during the period (1/12/2017-24/12/2017) on the individual, household, and housing condition.

2.1 Population Final Results**2.1.1 Population and Sex Structure**

104.2 Males/100 Females

Final results showed that the total population of Hebron governorate on the midnight of 30/11-1/12/2017 was 711,223 persons, this number includes 4,206 persons estimated based on the post enumeration survey, where the under coverage rate was 0.6%, while the number of actually counted population in Hebron governorate was 707,017 persons; including 360,821 males and 346,196 Females, the sex ratio was 104.2 males per 100 females. In comparison with the 2007 Census, the actually counted population in Hebron governorate was 538,260 persons, hence, the percentage of increase in the population number is 28.8% (see tables 1, 2). The total population of Hebron governorate comprising 14.9% of the total population in Palestine which was 4,781,248 persons.

2.1.2 Population Age Structure

41.4% of Population in Hebron Governorate are Under 15 Years of Age
--

Palestinian society in Hebron governorate is still a young society; the results showed that the number of persons aged 0-14 years in the governorate totaled 292,800 or 41.4% of the total population in Hebron governorate, and the number of persons aged 15-64 years was 395,664 persons or 56.0% of the total population, while the population aged 65 years and over total 18,195 persons or 2.6% of the total population in the governorate (see table 1, 2).

In comparison with Palestine; the number of actually counted persons aged 0-14 years in Hebron governorate comprising 16.1% of the total population in Palestine in that age group, the percentage of persons aged 15-64 years in the governorate was 14.6% of the total population in Palestine in that age group, while the percentage of persons aged 65 years and over comprising 12.0% of the total population in Palestine in that age group.

¹ The percentages in this chapter were calculated on the cases with specified characteristics only, unless otherwise.

2.2 Final Results of the Basic Characteristics of Population

2.2.1 Prevalence of Disability

1.5% of the Palestinian Population in Hebron Governorate are With Disability

The final results of the Census in Hebron governorate showed that the number of Palestinian population² with disability totaled 10,696 persons, including 6,216 males and 4,480 females. Regarding prevalence rate of disability by type, results showed that mobility disability is the most prevalent among other disabilities with 5,106 comprising 0.7% of total Palestinian population in the governorate, followed by seeing disability with 3,316 comprising 0.5%, then, communication disability with 2,473 comprising 0.4%, hearing disability with 2,379 comprising 0.3% and finally remembering and concentrating disability with 2,231 comprising 0.3%, (see table 9).

Prevalence Rate of Disabilities in Hebron Governorate by Type of Disability, 2017

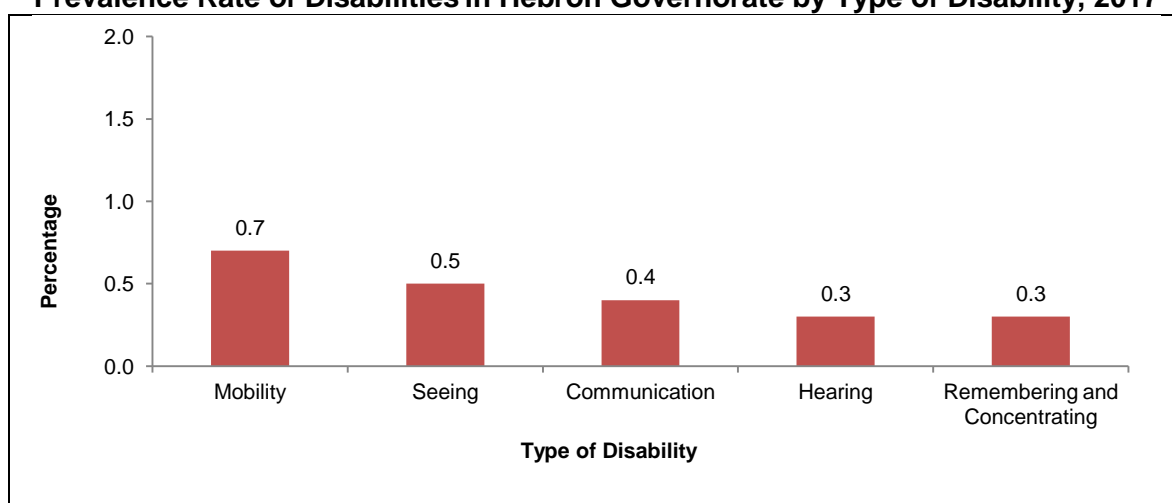

2.2.2 Basic Characteristics of Education

More than One Third of Palestinian Population in Hebron Governorate (5 Years and over) are Attending Education

The number of Palestinian population in Hebron governorate aged 5 years and over attending education was 222,516 persons, comprising 37.4% of the total Palestinian population aged 5 years and over in the governorate. As for the number of Palestinian population aged (3-5 years) attending kindergarten in Hebron governorate, data showed that the number was 23,800 persons, comprising 38.9% of the total Palestinian population in that age group in the governorate (see table 5, 6).

The number of Palestinian population aged 10 years and over with a bachelor's degree or higher in Hebron governorate was 56,978 comprising 11.4% of the total Palestinian population in that age group in the governorate (see table 7).

² Represent number of disability cases for person and not the number of persons with disability.

Percentage Distribution of Palestinian Population (10 years and over) in Hebron Governorate by Educational Attainment, 2017

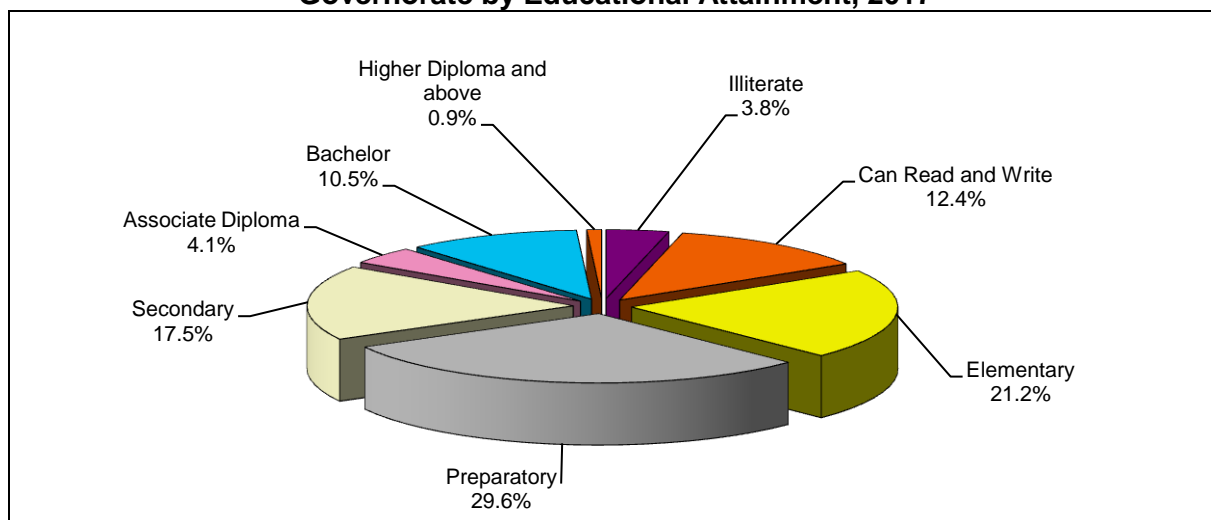

Among Palestinian population aged 10 years and over in Hebron governorate, 18,753 were illiterate, comprising 3.8% of the total Palestinian population aged 10 years and over in the governorate (see table 7).

In comparison with previous censuses during 1997–2017 in Hebron governorate, it was noticed that illiteracy rate has witnessed a significant decrease. Illiteracy rate of males has dropped from 8.4% in 1997 to 2.1% in 2017, whereas illiteracy rate of females has dropped significantly from 18.6% in 1997 to 5.5% in 2017, resulted in reducing the gap between both sexes from 10.2% in 1997 to 3.4% in 2017.

Illiteracy Rate of Palestinian Population (10 Years and over) in Palestine and Hebron Governorate by Sex, 1997, 2007, 2017

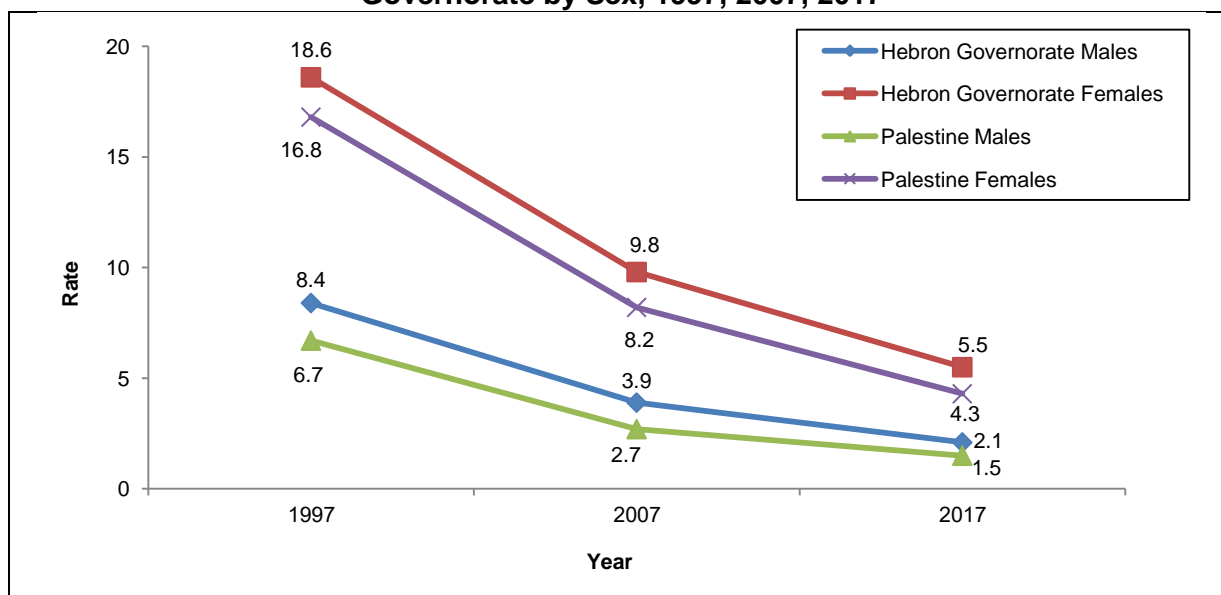

2.2.3 Basic Characteristics of Labor

15.8% Unemployment Rate in Hebron Governorate

The number of unemployed Palestinian population in Hebron governorate in the age group 15 years and over was 29,449 persons, comprising 15.8% of the total economically active Palestinian in that age group, including 22,742 males aged 15 years and over, comprising 14.0% of the total economically active Palestinian males at the same age group, and 6,707 females aged 15 years and over, comprising 28.1% of the total economically active Palestinian females at the same age group in the governorate (see table 8).

2.2.4 Basic Characteristics of Marriage

61.0% of Palestinian Population in Hebron Governorate (14 Years and over) are Married

The number of Palestinian population in Hebron governorate aged 14 years and over who are married was 261,994 persons, 61.0% of the target population. There were 128,126 males (58.5%) and 133,868 females (63.6%), while the number of other persons (divorced, widowed and separated) in Hebron governorate was 12,347 persons (2.9%) of the target population in the governorate (see table 3).

Percentage Distribution of Population (14 years and over) in Hebron Governorate by Marital Status, 2017

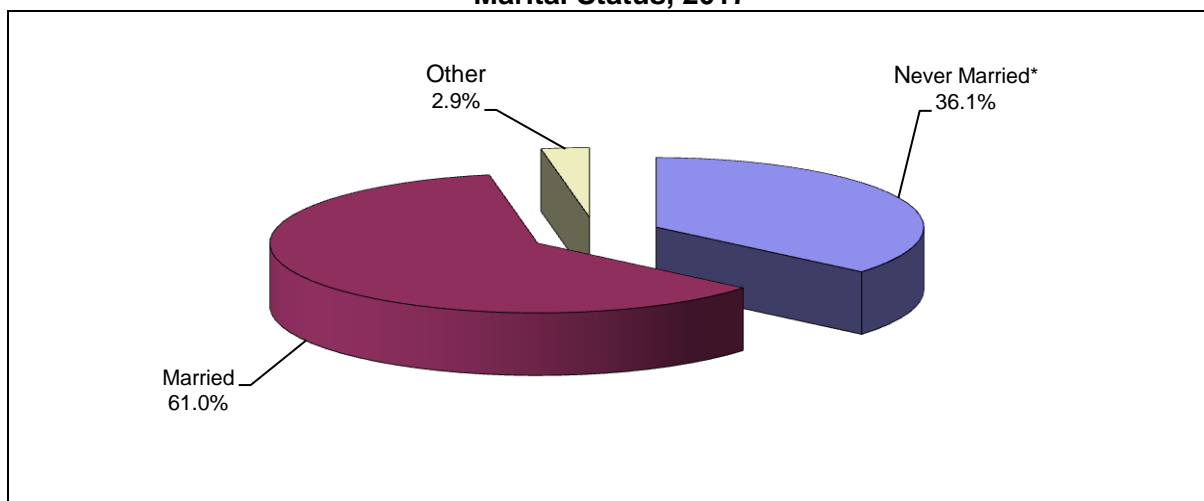

* Includes Never Married, Legally Married.

2.3 Number of Private Households

5.2 Persons is the Average Household Size in Hebron Governorate

According to the final results of the census, the number of private households in Hebron governorate was 135,614 households, and the average household size was 5.2, this average has decreased during the period 1997-2017 where it was 6.7 in 1997 and 6.1 in 2007 (see table 1), while the average household size in Palestine was 5.1 persons; 4.8 persons in the West Bank and 5.6 persons in Gaza Strip.

2.4 Occupied Housing Units

2.4.1 Occupied Housing Units by Type

51.2% of Occupied Housing Units in Hebron Governorate were Houses

The findings showed that; the number of occupied housing units in Hebron governorate was 135,614 housing units; 62,950 of occupied housing units were apartments by 46.4% of the total number of occupied housing units, 69,396 of occupied housing units classified as houses reached 51.2%, 2,246 was the number of occupied housing units classified as villas with percentage of 1.7% (see table 20).

Percentage Distribution of Occupied Housing Units in Palestine, West Bank and Hebron Governorate by Type, 2017

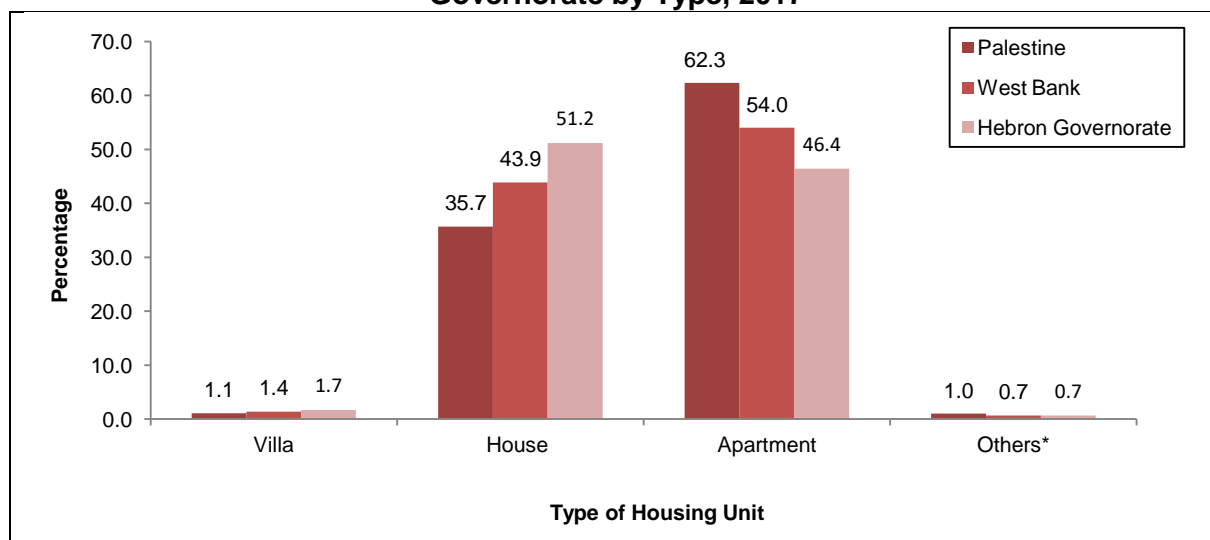

* Others includes occupied households classified as (Independent Room, Tent, Marginal/Caravan/Barracks, Other Housing units).

2.4.2 Main Source of Drinking Water

88.5% of Private Households in Hebron Governorate Using Safe Drinking Water Source

The results showed that the piped into dwelling was the main source of drinking water in Hebron governorate for 109,231 households. 88.5% of households in Hebron governorate use an improved drinking water source (Piped into dwelling, Public tap, Protected dug well/protected spring, Rainwater, Bottled water); (see table 16).

2.4.3 Durable Goods

15.0% of Private Households in Hebron Governorate have at Least One Ipad/Tablet

The results showed that; 31.1% of households in Hebron governorate own a private car, while 72.6% have (LED/ LCD/ S-D screen), 89.5% of households have at least one smart phone, and 15.0% of households have at least one ipad/tablet (see tables 17, 18).

