



دولة فلسطين

## الجهاز المركزي للإحصاء الفلسطيني

التعداد العام للسكان والمساكن والمنشآت 2017



ملخص النتائج النهائية للتعداد  
محافظة سلفيت



## تم إعداد هذا التقرير حسب الإجراءات المعيارية المحددة في ميثاق الممارسات للإحصاءات الرسمية الفلسطينية 2006

© جمادى الآخر، 1440 هـ - شباط، 2019.  
جميع الحقوق محفوظة.

في حالة الاقتباس، يرجى الإشارة إلى هذه المطبوعة كالتالي:

الجهاز المركزي للإحصاء الفلسطيني، 2019. التعداد العام للسكان والمساكن والمنشآت 2017: ملخص النتائج النهائية  
للتعداد - محافظة سلفيت.  
رام الله - فلسطين.

جميع المراسلات توجه إلى:

الجهاز المركزي للإحصاء الفلسطيني

ص.ب. 1647، رام الله - فلسطين

هاتف: 2 2982700 (970/972)

فاكس: 2 2982710 (970/972)

الرقم المجاني: 1800300300

بريد إلكتروني: diwan@pcbs.gov.ps

صفحة إلكترونية: http://www.pcbs.gov.ps

الرقم المرجعي: 2406

تم تمويل طباعة هذا التقرير من الوكالة الألمانية للتعاون الدولي (GIZ)



محمود عباس

رئيس دولة فلسطين

رئيس اللجنة التنفيذية لمنظمة التحرير الفلسطينية



1791



يعتبر التعداد العام للسكان والمساكن والمنشآت ركناً أساسياً من أركان النظام الإحصائي الرسمي في أي دولة، حيث يأتي تنفيذه عام 2017 استحقاقاً قانونياً وتنموياً ووطنياً وسيادياً، ويمثل انجازه لبنة أساسية في عملية بناء الدولة، وإرساء أسس التخطيط السليم بمعايير علمية نظراً لما يوفره من إحصاءات دقيقة وتفصيلية لمختلف نواحي الحياة، ويساهم في بناء الدولة الفلسطينية العتيدة وتحقيق الاستقلال السياسي والاقتصادي والاجتماعي والتموي بجوانبه كافة.

وقد تم تنفيذ هذا المشروع الوطني الكبير من خلال استخدام التكنولوجيا والتقنيات الحديثة في جمع البيانات، وشكل تنفيذه تحدياً كبيراً لجميع العاملين فيه كونه ينفذ في ظل ظروف استثنائية تفرضها إجراءات الاحتلال الإسرائيلي، وبفضل عزيمة وإصرار الفريق الوطني للتعداد العام للسكان والمساكن والمنشآت 2017، واحتضان القيادة السياسية جعلت من التغلب على هذا التحدي أمراً ممكناً، حيث نفذ بأيدٍ وبخبراتٍ فلسطينية وبقرارٍ فلسطيني مستقل، واستجابةً للحاجات الوطنية في شتى المجالات.

لقد أسهم تنفيذ هذا التعداد الشامل في التأكيد على الهوية والسيادة الوطنية على الأرض الفلسطينية وتحديداً في القدس الشرقية، خاصةً وأن تنفيذه جاء في وقتٍ تشتد فيه الهجمة العنصرية الشرسة على القدس الشريف، والتي كان آخرها القرار الأمريكي الجائر باعتبار القدس عاصمة لدولة إسرائيل، إضافة إلى الممارسات الإسرائيلية اليومية على الأرض من مصادرة للأراضي، وتوسيع وبناء وحدات استيطانية جديدة، الأمر الذي أدى إلى تعثر عملية السلام بل توقفها بشكل تام. وبالرغم من ذلك كله فإن القيادة الفلسطينية وكذلك الحكومة ماضية في خططها التنموية، فالتنمية أهم الدعامات الضرورية لتأسيس مجتمع ديمقراطي، وبناء إنسانٍ حرٍ ملتزم بالمبادئ الوطنية والإنسانية. فالإحصاءات الدقيقة والعلمية هي العمود الفقري لوضع خططٍ تنموية، مبنية على أسسٍ سليمة تشكل



رافعةً للتطور والازدهار، لذا فإننا نرى في النتائج التي خلص اليها التعداد مرجعاً مهماً لخطط وسياسات التنمية خلال العقد القادم.

إن البيانات التي وفرها التعداد ستمكن القيادة والحكومة الفلسطينية والجهات الرسمية كافة، من وضع الخطط والبرامج المستقبلية وترجمتها الى خطط وبرامج لمواصلة عملية التنمية والتطوير والبناء، وتقديم أفضل الخدمات لأبناء شعبنا الفلسطيني وقطاعاته المختلفة.

لقد أبدى المجتمع الدولي اهتماماً بالغاً بهذا المشروع التنموي وعبر عن اهتمامه من خلال الدعم المادي والفني الذي قدمته بعض الدول الصديقة والمنظمات الدولية والحكومة الأردنية. كما ساهمت العديد من الوزارات والمؤسسات الرسمية والخاصة والأهلية، وكذلك مؤسسات المجتمع المدني في توفير الاحتياجات اللوجستية للتعداد ودعم ومساندة طواقم العمل ومساهماتهم في تذليل العقبات وتوفير متطلبات النجاح. فلهم جميعاً كل الشكر والتقدير.

إننا اذ نهدي هذا الإنجاز التاريخي الى كل فلسطيني، لنعبر عن تقديرنا وشكرنا لأسرة الجهاز المركزي للإحصاء الفلسطيني وفريق التعداد رئيساً وكوادر وعاملين على اصرارهم وعطائهم وتفانيهم في تحقيق هذا الإنجاز الوطني الهام الذي نفتخر به جميعاً.

وتفضلوا بقبول فائق الاحترام،

رام الله في: 2018/09/04م

محمود عباس

رئيس دولة فلسطين

رئيس اللجنة التنفيذية لمنظمة التحرير الفلسطينية



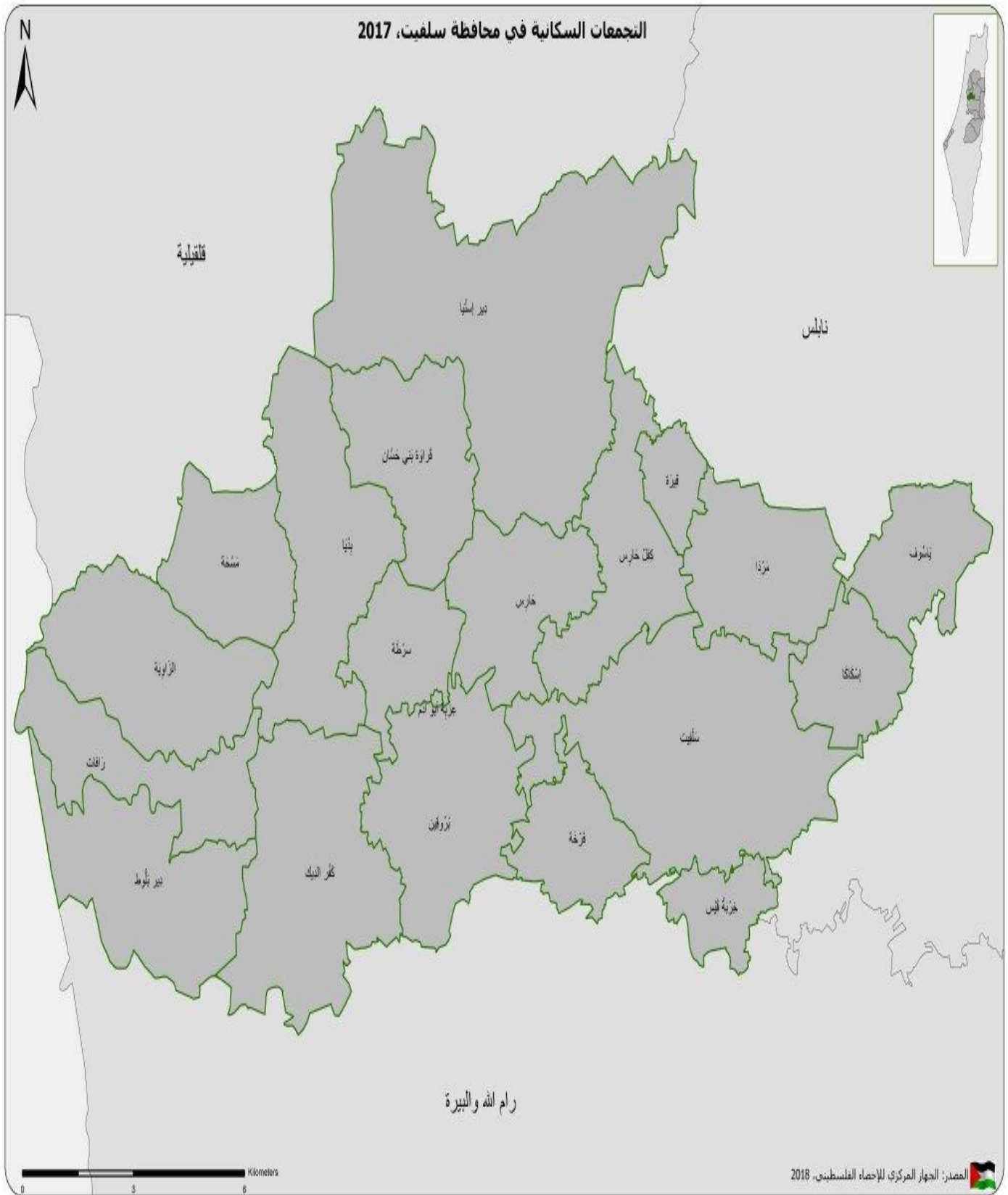





## شكر وتقدير

يتقدم الجهاز المركزي للإحصاء الفلسطيني بالشكر والتقدير إلى كافة أبناء شعبنا الفلسطيني الذين ساهموا في إنجاح التعداد العام للسكان والمساكن والمنشآت 2017 من خلال حرصهم وتعاونهم بالإدلاء بالبيانات المطلوبة، وإلى الجنود مجهولين أبناء الأسرة الإحصائية، على تفانيهم في العمل، وجهودهم الحثيثة والاستثنائية التي بذلوها في تنفيذ هذا المشروع بكافة مراحله، ونخص بالذكر جهود رئيس وأعضاء غرفة العمليات المركزية، ورئيس وأعضاء اللجنة التنفيذية للتعداد، وغرف العمليات الفرعية، ومدراء التعداد في المحافظات ومساعدوهم، والطواقم المساندة، والمنسقون الإعلاميون، والمشرفون الميدانيون، والمراقبون، والعدادون، وكافة اللجان وفرق العمل العاملة على التعداد.

كما يتقدم الجهاز بجزيل الشكر والتقدير إلى القيادة السياسية ممثلة بفخامة السيد الرئيس محمود عباس "أبو مازن" حفظه الله، وإلى الحكومة الفلسطينية ممثلة بدولة الأخ أ. د. رامي الحمد لله على دعمهم واهتمامهم ومواكبتهم لسير العمل على المشروع.

لقد تم تخطيط وتنفيذ التعداد العام للسكان والمساكن والمنشآت 2017، بقيادة فريق فني من الجهاز المركزي للإحصاء الفلسطيني، وبدعم مالي من الحكومة الفلسطينية، ومكتب الممثلية النرويجية لدى دولة فلسطين، والوكالة السويسرية للتنمية والتعاون (SDC)، ووكالة التعاون السويدية (SIDA)، والممثلة الهولندية، والوكالة الألمانية للتعاون الدولي (GIZ)، والاتحاد الأوروبي - المفوضية الأوروبية (EU)، وصندوق الأمم المتحدة للسكان (UNFPA)، وبرنامج الأمم المتحدة الإنمائي (UNDP)، والوكالة الإسبانية للتعاون الإنمائي الدولي (AECID)، والحكومة اليابانية، والتعاون الإيطالي (AICS)، ومنظمة الأمم المتحدة للطفولة (UNICEF)، ومؤسسة إنقاذ الطفل، وصندوق الاستثمار الفلسطيني، وهيئة الأمم المتحدة للمرأة (UNWOMEN)، فلهم جميعاً كل الشكر والتقدير على مساهمتهم القيمة في تمويل هذا المشروع.

ويتقدم الجهاز أيضاً بجزيل الشكر وعظيم الامتنان، إلى حكومة المملكة الأردنية الهاشمية ممثلة بدائرة الإحصاءات العامة على مساهمتهم الكريمة بتوفير 7500 جهاز لوحي (Tablet) على سبيل الإعارة؛ لاستخدامها في تنفيذ التعداد.

وكون التعداد مشروعاً وطنياً؛ فقد ساهمت العديد من الوزارات، والمؤسسات الرسمية والخاصة والأهلية، وكذلك مؤسسات المجتمع المدني، والجامعات، والهيئات المحلية من مجالس وبلديات، ولجنة الانتخابات المركزية، في توفير الاحتياجات اللوجستية للتعداد من مقرات ومكاتب وقاعات تدريب، كما ساهمت وسائل الإعلام الرسمية والخاصة بأنواعها المرئية والمسموعة والمكتوبة، وشركة الاتصالات الفلسطينية، وشركتي جوال وأوريدو موبايل في الحملة الإعلامية للتعداد بكافة المراحل، إضافة إلى وجهاء العشائر والعائلات وقادة الرأي والتأثير على دورهم في تذليل العقبات وتسهيل عمل فريق التعداد، ولا ننسى الدور الهام الذي قام به المحافظين من خلال مواكبتهم ومتابعتهم المباشرة للمشروع منذ البداية، ومساهماتهم في تذليل العقبات وتوفير كافة متطلبات النجاح، إضافة إلى دعم وتعاون العديد من المؤسسات والمنظمات الإقليمية والدولية، فلهم جميعاً كل الشكر والتقدير.



## فريق العمل

- إعداد التقرير

راوية علاونة

آية عمرو

عصام الخطيب

ربى القبيج

نهاية عودة

أيمن قنغير

- تصميم الخرائط

امنتال الشعيبي

- المصمم الجرافيكي

مصعب ثمينات

- تدقيق معايير النشر

حنان جناجره

- المراجعة الأولية

أميمة الاحمد

محمد الدريدي

خالد ابو خالد

رانيا ابو غبوش

ماهر صبيح

- المراجعة النهائية

عناية زيدان

- الإشراف العام

علا عوض

رئيس الجهاز/ المدير الوطني للتعداد



## تنويه للمستخدمين

- للحصول على معلومات حول المنهجية وجودة البيانات يمكن الرجوع إلى تقرير "التعداد العام للسكان والمساكن والمنشآت 2017: ملخص النتائج النهائية للتعداد" والموجود على الرابط التالي:  
<http://www.pcbs.gov.ps/Downloads/book2383.pdf>
- عدد السكان الاجمالي يشمل عدد السكان الذين تم عددهم فعلا وعدد الأفراد المقدر بناء على نتائج الدراسة البعدية.
- عدد السكان الذين تم عددهم فعلا في محافظة سلفيت 73,756 فرداً، والبيانات التفصيلية التي سيتم عرضها في التقرير بما فيها الجداول لا تشمل بيانات هؤلاء الافراد وكذلك لا تشمل بيانات الافراد الذين تم تقديرهم بناء على الدراسة البعدية.
- تم احتساب النسب في فصل النتائج الرئيسية على أساس الحالات المبينة خصائصها فقط ما لم يرد غير ذلك.
- مجموع النسب المئوية في بعض الجداول قد لا يساوي 100% نتيجة التقريب.



## قائمة المحتويات

الصفحة	الموضوع
	قائمة الجداول
	المقدمة
21	المصطلحات والمؤشرات والتصنيفات: الفصل الأول:
21	1.1 المصطلحات والمؤشرات
34	2.1 التصنيفات
35	النتائج الرئيسية: الفصل الثاني:
35	1.2 النتائج النهائية للسكان
35	1.1.2 السكان والتركيب النوعي
35	2.1.2 التركيب العمري للسكان
36	2.2 النتائج النهائية لخصائص السكان الأساسية
36	1.2.2 انتشار الإعاقة
36	2.2.2 الخصائص الأساسية للتعليم
38	3.2.2 الخصائص الأساسية للعمل
38	4.2.2 الخصائص الأساسية للزواج
39	3.2 عدد الأسر الخاصة
39	4.2 المساكن المأهولة
39	1.4.2 المساكن المأهولة حسب نوع المسكن
40	2.4.2 المصدر الرئيسي لمياه الشرب
40	3.4.2 السلع المعمرة
41	الجداول الاحصائية





## قائمة الجداول

الجدول	الصفحة
جدول 1:	ملخص نتائج التعداد في محافظة سلفيت 1997، 2007، 2017 43
جدول 2:	السكان في محافظة سلفيت حسب التجمع والجنس وفئة العمر، 2017 44
جدول 3:	السكان الفلسطينيين (14 سنة فأكثر) في محافظة سلفيت حسب التجمع والجنس والحالة الزوجية، 2017 46
جدول 4:	السكان الفلسطينيين في محافظة سلفيت حسب التجمع والجنس وحالة اللجوء، 2017 47
جدول 5:	السكان الفلسطينيين (5 سنوات فأكثر) في محافظة سلفيت حسب التجمع والجنس والالتحاق بالتعليم، 2017 48
جدول 6:	السكان الفلسطينيين (3-5 سنوات) في محافظة سلفيت حسب التجمع والجنس والالتحاق برياض الاطفال، 2017 49
جدول 7:	السكان الفلسطينيين (10 سنوات فأكثر) في محافظة سلفيت حسب التجمع والجنس والحالة التعليمية، 2017 50
جدول 8:	السكان الفلسطينيين (15 سنة فأكثر) في محافظة سلفيت حسب التجمع والجنس والعلاقة بقوة العمل، 2017 52
جدول 9:	انتشار الاعاقة بين السكان الفلسطينيين في محافظة سلفيت حسب فئة العمر والجنس ونوع الإعاقة، 2017 54
جدول 10:	انتشار الاعاقة بين السكان الفلسطينيين في محافظة سلفيت حسب سبب الاعاقة والجنس ونوع الاعاقة، 2017 55
جدول 11:	السكان الفلسطينيين في محافظة سلفيت حسب التجمع وتغطية التأمين الصحي، 2017 56
جدول 12:	السكان الفلسطينيين في محافظة سلفيت حسب فئة العمر والجنس وانتشار الامراض المزمنة، 2017 57
جدول 13:	الأسر الخاصة في محافظة سلفيت حسب التجمع ونوع الأسرة، 2017 58
جدول 14:	الأسر الخاصة في محافظة سلفيت حسب التجمع وحجم الأسرة، 2017 59
جدول 15:	الأسر الخاصة في محافظة سلفيت حسب التجمع وحياة المسكن، 2017 60
جدول 16:	الأسر الخاصة في محافظة سلفيت حسب التجمع والمصدر الرئيسي لمياه الشرب، 2017 61

الصفحة	الجدول
62	جدول 17: الأسر الخاصة في محافظة سلفيت التي يتوفر لديها سلع معمرة حسب التجمع والسلعة، 2017
63	جدول 18: الأسر الخاصة في محافظة سلفيت التي يتوفر لديها وسائل تكنولوجيا المعلومات حسب التجمع والوسيلة، 2017
64	جدول 19: الأسر الخاصة في محافظة سلفيت حسب التجمع وكثافة السكن (عدد الأفراد في الغرفة)، 2017
65	جدول 20: المساكن المأهولة في محافظة سلفيت حسب التجمع ونوع المسكن، 2017
66	جدول 21: المساكن المأهولة في محافظة سلفيت حسب التجمع وعدد الغرف في المسكن، 2017
67	جدول 22: المساكن المأهولة في محافظة سلفيت حسب التجمع والمصدر الرئيسي للكهرباء، 2017
68	جدول 23: المساكن المأهولة في محافظة سلفيت حسب التجمع ونوع المرحاض الذي تستخدمه الاسرة، 2017
69	جدول 24: المباني المكتملة في محافظة سلفيت حسب التجمع واستخدام المبنى، 2017
70	جدول 25: عدد المنشآت العاملة والعاملين في القطاع الخاص والقطاع الأهلي والشركات الحكومية في محافظة سلفيت حسب التجمع، 2017
71	جدول 26: عدد المنشآت العاملة والعاملين في القطاع الخاص والقطاع الأهلي والشركات الحكومية في محافظة سلفيت حسب النشاط الاقتصادي، 2017

## المقدمة

يأتي تنفيذ التعداد العام للسكان والمساكن والمنشآت بهدف توفير قاعدة بيانات إحصائية حديثة وشاملة، تعكس صورة رقمية لواقع المجتمع الفلسطيني في شتى المجالات، وتلبي الاحتياجات الوطنية بناءً على التوصيات الدولية، وتوصيات الأمم المتحدة بشأن محتويات التعداد، لتشكل بذلك العمود الفقري لبناء الخطط وتطوير السياسات والاستراتيجيات التنموية خلال العقد القادم. ويعد هذا التعداد الثالث الذي ينفذ في دولة فلسطين، فقد تم تنفيذ التعداد الأول في العام 1997، والتعداد الثاني في العام 2007، ويشكل تنفيذه استحقاقاً قانونياً وتنموياً وإحصائياً بموجب قانون الإحصاءات العامة للعام 2000.

يتم تنفيذ التعدادات السكانية في معظم دول العالم بصورة دورية كل 10 سنوات وفقاً لتوصيات الأمم المتحدة، ويتطلب تنفيذها ظروفاً طبيعية مستقرة. إلا أن تنفيذ التعداد في دولة فلسطين يشكل حالة نادرة؛ كونه ينفذ في ظل ظروف استثنائية تفرضها إجراءات الاحتلال الإسرائيلي، وما يترتب عليها من تحديات ومعوقات، فهنا يمر جدار الضم والتوسع، وهناك مستعمرة جاثمة على الأرض، وهنا بوابة حديدية تمنع الهواء عن يسكن خلفها، وتلك منطقة عسكرية مغلقة لا يمكن دخولها إلا بإجراءات خاصة، إضافة إلى التحديات المرتبطة بالعمل في القدس، باعتبارها التحدي الأصعب والأكثر تعقيداً، ناهيك عن التحديات التكنولوجية المتمثلة بعدم توفر خدمات الجيل الثالث (3G) في فلسطين في حينه، بفعل القيود التي يفرضها الاحتلال، الأمر الذي دفع الجهاز، إلى اتخاذ التدابير اللازمة لتجاوز هذه التحديات، عبر تطوير خطة عمل شاملة وواضحة، أخذت بالاعتبار خصوصية الحالة الفلسطينية، وحجم التحديات الميدانية.

لقد أحدث هذا التعداد نقلة نوعية، من خلال استخدام التكنولوجيا والتقنيات الحديثة في جمع البيانات ميدانياً، فقد تم تنفيذ مراحل التعداد كافة، باستخدام الأجهزة اللوحية "التابلت"، إضافة إلى استخدام نظم المعلومات الجغرافية، كما تم استحداث تطبيقات إلكترونية لكل مرحلة من مراحل التعداد، بدءاً من مرحلة تحديث الخرائط، والتعداد التجريبي، ومن ثم مرحلة الحزم، مروراً بمرحلة الحصر والترقيم، فالعد الفعلي للسكان، وانتهاءً بالدراسة البعدية، الأمر الذي ساهم في توفير الوقت والجهد، وزيادة جودة البيانات واتساقها وتصنيفها وسهولة تحليلها، وتعزيز إدارة العمل الميداني ومراقبته.

لقد قام على تنفيذ هذا التعداد جيش من طواقم العمل المختلفة، من مديرين ومساعدين ومشرفين ومراقبين وعدّادين وطواقم مساندة، وصلوا الليل بالنهار في سبيل تحقيق هذا الإنجاز، وقد ساهم هذا التعداد في توفير حوالي 11,000 وظيفة عمل مؤقتة للخريجين الشباب، للعمل في مراحل المختلفة، ولفترات متفاوتة، تراوحت مدتها ما بين شهر إلى ثمانية أشهر. وحتى تكتمل عناصر المنظومة الإلكترونية في هذا التعداد، فقد تمت أتمتة كافة عمليات التقييم للعاملين والمتدربين، بما في ذلك الاختبارات اليومية والامتحانات النهائية، وقد تم تجهيز قاعات التدريب بالبنية التحتية اللازمة لذلك، وهذا، بدوره، ساهم في توفير الوقت والجهد المرتبطين باختيار فريق العمل، ودون تدخل بشري، انسجاماً مع متطلبات الحوكمة السليمة.

وحيث أن التعداد يُعد مشروعاً وطنياً بامتياز، فقد أطلق الجهاز، منذ بداية التخطيط لتنفيذه، برنامجاً للحوار والتشاور مع مختلف الوزارات والمؤسسات الرسمية والخاصة، ومؤسسات المجتمع المدني، عبر لقاءات وندوات واجتماعات ثنائية، وورش عمل، بهدف الوصول إلى إجماع وطني على محتويات التعداد، وحشد كل الطاقات والجهود لإنجاحه. كما رافق ذلك حملة إعلامية واسعة بالتنسيق مع المؤسسة الإعلامية المحلية الرسمية وغير الرسمية، بهدف توعية المواطنين بأهمية التعداد، وحثهم على التعاون مع فريق التعداد، حتى وصلت رسالة التعداد إلى كل بيت وكل أسرة وكل مواطن، وقد تضافرت جهود أركان المجتمع الفلسطيني كافة، عبر تسخير الإمكانيات المتاحة كافة؛ من موارد بشرية، ومادية؛ كالمقرات، والمكاتب،

وقاعات التدريب، والأجهزة، والمعدات، وغيرها، إضافة إلى تدخلات قوى التأثير المجتمعي، ومساهماتها في تسهيل عمل الفرق الميدانية، وتذليل العقبات، والحد، بشكل كبير، من حالات الرفض وعدم التجاوب، الأمر الذي جسّد أروع صور الانتماء للوطن، تحقيقاً لشعار التعداد "معاً وسوياً لنبني الوطن".

ونحن إذ نضع بين أيديكم النتائج النهائية للتعداد، التي يأتي نشرها في زمن قياسي، فإننا نشعر بالسعادة والفخر بهذا الإنجاز، متطلعين إلى الاستثمار الأمثل لبيانات هذا التعداد، من خلال ترجمتها إلى سلسلة خدمات يستفيد منها المواطن، تحقيقاً لرؤية الحكومة "المواطن أولاً"، فلا تنمية بدون إحصاء.

والله ولي التوفيق،،،

علا عوض  
رئيس الجهاز  
المدير الوطني للتعداد

شباط، 2019

## الفصل الأول

### المصطلحات والمؤشرات والتصنيفات

#### 1.1 المصطلحات والمؤشرات

تعرف المصطلحات والمؤشرات المستخدمة في هذا التعداد وفق معجم المصطلحات الإحصائية، ودليل المؤشرات الإحصائية الصادرة عن الجهاز والمعتمدة على أحدث التوصيات الدولية المتعلقة بالإحصاءات والمنسجمة مع النظم الدولية

#### التقسيمات الجغرافية والإدارية والإحصائية:

تنقسم فلسطين إدارياً إلى (16) محافظة، وتعتبر المحافظة أعلى مستوى في الهيكل الإداري من التقسيمات الإدارية في فلسطين، بحيث تضم المحافظة الواحدة العديد من التجمعات السكانية، ويبلغ عددها 11 محافظة في الضفة الغربية و5 محافظات في قطاع غزة وهي كما يلي:

1. الضفة الغربية: وتشمل محافظات جنين، وطوباس والأغوار الشمالية، وطولكرم، ونابلس، وقلقيلية، وسلفيت، ورام الله والبيرة، وأريحا والأغوار، والقدس، وبيت لحم، والخليل.
2. قطاع غزة: ويشمل محافظات شمال غزة، وغزة، ودير البلح، وخانيونس، ورفح.

#### التجمع:

هو مساحة (مكان) من سطح الأرض مأهولة بالسكان بشكل دائم ولها سلطة إدارية رسمية أو أي مساحة (مكان) من سطح الأرض مأهولة بالسكان بشكل دائم ومنفصلة جغرافياً عن أي تجمع مجاور لها ومُعترف بها عرفياً وليس لها سلطة إدارية مستقلة.

#### التعداد:

هو العملية الكلية لتخطيط وجمع وتصنيف وتقييم ومعالجة ونشر وتحليل البيانات الإحصائية حسب الخصائص الديمغرافية والاقتصادية والاجتماعية ذات العلاقة لأصغر مستوى جغرافي في وقت محدد، ولجميع الأشخاص داخل الدولة والمواطنين المتواجدين خارج حدود الدولة بصفة مؤقتة.

#### المسكن العام:

يشمل الأماكن المنفصلة والمستقلة إنشائياً المستخدمة للإقامة والمعدة لسكن مجموعة كبيرة من الأفراد أو عدة أسر والمشغولة وقت التعداد. وتوجد في المساكن العامة مرافق مشتركة، مثل المطبخ والمرحاض أو الحمامات وغرف المعيشة أو غرف النوم، ويتقاسمها شاغلوا المسكن. ويمكن تصنيفها فرعياً إلى فنادق أو البنسيونات أو غرف للإيجار، ومخيمات.

#### الأسرة:

فرد أو مجموعة أفراد تربطهم أو لا تربطهم صلة قرابة، ويقيمون في مسكن واحد، ويشترون في المأكل أو في أي وجه متعلق بترتيبات المعيشة. واستناداً لهذا التعريف فإن الأسرة المعيشية في التعداد تتألف من:

1. أفراد الأسرة الأصليون المتواجدون في مسكن الأسرة ليلة 2017/12/01.
2. الزوار من خارج فلسطين الذين قضوا ليلة 2017/12/01 في مسكن الأسرة (أقارب أو غير أقارب).

3. الزوار من داخل الوطن (يقيمون في الضفة الغربية وقطاع غزة) (الأسرة بأكملها) إذا كانت ستقضي الفترة من 01-2017/12/24 مع الأسرة.
4. الخدم والسائقون والطباخون ومن في حكمهم الذين يعملون لدى الأسرة، ويقيمون معها بصفة معتادة.
5. المواليد الجدد الذين ولدوا قبل ليلة 2017/12/01 وما زالوا على قيد الحياة ليلة 2017/12/01، سواء كانوا مع الأسرة أو ما زالوا في المستشفى.
6. الأفراد المقيمون مع الأسرة والذين قضوا ليلة 2017/12/01 مع الأسرة وتوفوا بعد ليلة 2017/12/01.
7. الأفراد المقيمون مع الأسرة ولكنهم لم يتواجدوا ليلة 2017/12/01 مع الأسرة وتضم الفئات التالية:-
  - أفراد الأسرة الذين قضوا ليلة 2017/12/01 في زيارة أسرة أخرى داخل فلسطين.
  - المشتغلون في نوبات/ ورديات عمل ليلية في المصانع أو المستشفيات أو المطارات أو في المعابر أو غيرها من أماكن العمل.
  - أفراد الأسرة الذين قضوا ليلة 2017/12/01 مسافرين على الطرق العامة داخل فلسطين.
  - صيادو الأسماك الذين قضوا ليلة 2017/12/01 على المراكب والسفن في المياه الإقليمية.
  - أفراد الأسرة العاملون في الأجهزة الأمنية أينما كان مكان تواجدهم ليلة 2017/12/01.
  - أفراد الأسرة المقيمون مع الأسرة والذين تصادف وجودهم خارج فلسطين بصفة مؤقتة ولمدة أقل من سنة بغرض العمل والعودة كل سنة بشكل معتاد أو لقضاء بعض الأعمال أو السياحة أو الزيارة أو الحج أو العمرة أو العلاج أو لأي سبب آخر.
  - المرضى الذين قضوا ليلة 2017/12/01 في المستشفيات ومرافقهم وكذلك الأفراد الذين قضوا ليلة 2017/12/01 في أماكن الحجز والتوقيف في الشرطة وما شابه ذلك.
  - الأفراد الذين قضوا ليلة 2017/12/01 في دور العبادة (كالمساجد والكنائس).
  - أفراد الأسرة الفلسطينيين المقيمون معها عادة وتواجدوا ليلة 2017/12/01 في أحد الفنادق داخل فلسطين.
  - الطلبة الذين يدرسون في الخارج بغض النظر عن فترة التغيب في الخارج.
  - الطلبة الذين يدرسون في الجامعات والمعاهد والمراكز داخل فلسطين وبصرف النظر عن مكان تواجدهم ليلة 2017/12/01.
  - الأفراد الأسرى والمعتقلين في السجون الإسرائيلية بغض النظر عن مدة اعتقالهم.
  - الأفراد الذين يقيمون مع الأسرة بصورة معتادة لكن تصادف عدم تواجدهم مع أسرهم ليلة 2017/12/01 لأي سبب.

#### وقد استثنى من قائمة أفراد الأسرة الفئات التالية:

1. الأفراد الذين توفوا قبل ليلة 2017/12/01.
2. الأفراد الذين ولدوا بعد ليلة 2017/12/01.
3. الأفراد المتواجدون ليلة 2017/12/01 بصفة معتادة كنزلاء في دور العجزة، ودور الأيتام، ومساكن الطلبة الجماعية (للطلبة الذين ليس لهم مكان إقامة معتادة داخل فلسطين)، ومصحات الأمراض النفسية، والسجون الفلسطينية، حيث سيتم عد جميع من يقيم بهذه الأماكن في أماكن تواجدهم.



### وتقسم الأسر التي تم عدها إلى:

1. أسرة خاصة: هي الأسرة التي ينطبق عليها تعريف الأسرة السابق الذكر.
2. مسكن عام (أسرة جماعية): وهي الأسر التي تم عدها في الأماكن التي ينطبق عليها تعريف المسكن العام السابق الذكر وتسمى أيضا أسر المؤسسات.

### الأسرة الفلسطينية:

هي الأسرة الخاصة التي تكون فيها جنسية رب الأسرة فلسطيني. أما الأسرة غير الفلسطينية فهي الأسرة التي تكون فيها جنسية رب الأسرة غير فلسطيني بغض النظر عن جنسية باقي الأفراد.

### أنواع الأسر الخاصة:

تقسم الأسر الخاصة (المعيشية) حسب تركيبها الأسري إلى الأنواع التالية:

1. أسرة من فرد واحد: وهي الأسرة التي تتكون من شخص واحد فقط.
2. أسرة نووية: وهي الأسر المعيشية التي تتكون كافة من نواة أسرية واحدة، وتتشكل من أسرة مؤلفة من زوجين فقط أو من زوجين مع ابن أو ابنة (بالدم فقط وليس بالتبني) أو أكثر أو أب (رب الأسرة) لديه ابن أو ابنة أو أكثر أو أم (رب الأسرة) لديها ابن أو ابنة أو أكثر، مع عدم وجود أي شخص من الأقرباء الآخرين أو من غيرهم.
3. أسرة ممتدة: هي الأسر المكونة من أسرة نووية أو أكثر مع وجود أفراد آخرين يعيشون معهم وتربطهم علاقة بتلك الأسرة.
4. أسرة مركبة: هي الأسرة المكونة من أسرة نووية أو أكثر مع وجود فرد أو أفراد يعيشون معها ولا تربطهم علاقة قرابة بهذه الأسرة.

### متوسط حجم الأسرة: (مؤشر)

يمثل متوسط عدد الأفراد للأسرة الخاصة الواحدة ويساوي مجموع الأفراد لفئة معينة مقسوماً على عدد أسر تلك الفئة.

### الجنس:

يصنف الجنس إلى ذكر أو أنثى.

### العمر بالسنوات الكاملة:

يعرف العمر على أنه الفترة الزمنية بين تاريخ الميلاد ولحظة الإسناد الزمني للتعداد معبراً عنه بالسنوات الكاملة.

### الجنسية (الجنسية الأصلية):

الجنسية هي التبعية السياسية للفرد كما يدلي بها الفرد، وقد تكون فلسطيني، أردني، مصري، برازيلي، فرنسي، ... الخ.

### حالة اللجوء:

حالة اللجوء خاصة بالفلسطينيين الذين هجروا من فلسطين التي احتلتها إسرائيل عام 1948 وتشمل الأبناء الذكور منهم وأحفادهم.

تصنف إلى:

1. **لاجئ مسجل:** إذا كان الفرد لاجئاً وله اسم مسجل في بطاقة التسجيل (المؤن) الصادرة عن وكالة الغوث.
2. **لاجئ غير مسجل:** إذا كان الفرد لاجئاً إلا أنه غير مسجل في بطاقة وكالة الغوث (المؤن) لأي سبب كان.
3. **ليس لاجئاً:** هو كل فلسطيني ليس لاجئاً مسجلاً أو لاجئاً غير مسجل.

#### صعوبة/ إعاقة:

الأشخاص الذي يعانون من صعوبات بدنية أو عقلية أو ذهنية أو حسية طويلة الأجل وكذلك الحواجز والمواقف والبيئات المختلفة، التي تحول دون مشاركتهم مشاركة فعالة في مجتمعهم على قدم المساواة مع الآخرين.

#### صعوبة/ إعاقة البصر:

الأشخاص الذين لديهم بعض صعوبات أو عجز في الرؤيا والتي تحد من قدرتهم على أداء واجباتهم اليومية، على سبيل المثال قد لا يستطيع القراءة، مثل قراءة الإشارات على اللافتات في الشوارع أثناء قيادة السيارة، وقد لا يستطيع الرؤيا بعين واحدة بشكل جيد، أو قد لا يستطيع الرؤيا إلا ما هو أمامه وليس على الجوانب، بمعنى أن أي مشكلة في الرؤيا يعتبرونها صعوبة يجب تحديدها وحصرها.

#### صعوبة/ إعاقة السمع:

الأشخاص الذين لديهم بعض صعوبات أو عجز في السمع والتي تساهم في الحد من قدرتهم على أداء أي جزء وجانب في أدائهم اليومي، مثل صعوبة سماع شخص يتكلم في مكان مزدحم وفيه ضجيج، أو لا يستطيع أن يسمع شخص يتكلم معه مباشرة وبصوت عادي (دون صراخ، أو صوت مرتفع)، وتحديد من لا يستطيع السمع بأذن واحدة أو كلاهما.

#### صعوبة/ إعاقة الحركة واستخدام الأيدي:

الأشخاص الذين لديهم بعض صعوبات أو عجز في التنقل والتجول على الأقدام والتي قد تحد أو لا تحد من أدائهم للأنشطة اليومية، فمثلاً قد يجد صعوبة في مشي مسافة قصيرة، أو مشكلة في الصعود والهبوط على السلالم والدرج والمناطق الوعرة، ولا يستطيع مشي أي مسافة دون استراحة أو توقف، أو لا يستطيع المشي دون الاعتماد على عصا أو عكاز أو أجهزة المشي، أو لا يستطيع الوقوف على القدمين لأكثر من دقيقة ويحتاج كرسي بعجلات للتنقل من مكان لآخر. وتشمل هذه الصعوبة/الإعاقة الأفراد الذين لديهم صعوبات في التحرك داخل المنزل أو خارجه، وكذلك المشي لفترات تزيد عن 15 دقيقة وكذلك استخدام الأيدي والأصابع لمسك الأدوات أو الكتابة وغيرها، ورفع 2 لتر ماء على مستوى النظر مستخدماً الأيدي.

#### صعوبة/ إعاقة التذكر والتركيز:

يشمل الصعوبة في التالية: التذكر والتركيز، اتخاذ القرارات، فهم الكلام، قراءة شيء مكتوب، التعرف على الأشخاص، الاستدلال على المناطق واستخدام الخريطة، العمليات الحسابية والقراءة والتفكير، مثل الأشخاص الذين يجدون صعوبة في الفهم والإدراك للقيام بالأنشطة اليومية، مثلاً أن يجد صعوبة في الاستدلال على المنزل والأماكن في المحيط، لا يستطيع التركيز فيما يعمل، أو ينسى أين هو أو تذكر الشهر أو الذي قبله، عدم فهم ما قاله شخص ما، نسيان تناول الأدوية أو عدم تناول الطعام، عدم فهم ومعرفة ما يدور حوله. كما تشمل عدم قدرة الشخص على فهم الأشياء أو التعامل مع

الآخرين، ويشمل نسيان فعل الأشياء المهمة، والأشخاص الذين يعانون من ضعف الذاكرة مثل نسيان وجود مكان الأشياء في البيت، وكذلك صعوبة في التركيز على فعل الأشياء لمدة 10 دقائق.

### صعوبة/ إعاقة التواصل:

عدم قدرة الشخص على تبادل المعلومات والأفكار مع الآخرين والتعامل معهم من خلال استخدام النطق، أو الإشارة أو الحركة أو الكتابة للمعلومات التي يرغبون بتبادلها مع الآخرين، وقد يكون ذلك ناتجاً عن عجز في السمع أو الكلام، أو عدم القدرة الذهنية بتفسير وإدراك ما يقوله الآخرون من إشارات وكلمات وحركات.

### سبب الصعوبة/ الإعاقة

سبب العجز أو الإعاقة هو السبب الرئيسي الذي نتج عنه العجز أو الإعاقة المحددة لدى الفرد، وتصنف الأسباب كالتالي:

1. **خلقي/ وراثي:** إذا كان سبب الصعوبة أو الإعاقة الرئيسي يعود لأسباب ما قبل الولادة، وتشمل الأسباب الوراثية.
2. **ظروف متعلقة بالحمل/ بالولادة:** إذا كان سبب الصعوبة أو الإعاقة للفرد ظروف متعلقة بحمل الأم أو بالولادة، أي الأسباب المتعلقة بالحمل أو الولادة نفسها.
3. **مرض:** إذا كان سبب الصعوبة أو الإعاقة الرئيسي ناتجاً عن مرض معين مثل شلل الأطفال.
4. **سوء المعاملة الجسدية والنفسية:** بمعنى أن الفرد أصيب بصعوبة أو بإعاقة ناجمة عن تعذيب نفسي أو جسدي تعرض له من شخص أو جهة أخرى، وهنا يجب الانتباه إلى أن المقصود هو تعرض الفرد لنوع/أنواع من التعذيب النفسي و/أو الجسدي من قبل أفراد أسرته، المعلم في المدرسة، أفراد مجهولين، جهة معينة. يستثنى من ذلك الأفراد الذين تعرضوا لتعذيب نفسي أو جسدي داخل سجون الاحتلال الإسرائيلي والذين تعرضوا لأي اعتداء من قوات الاحتلال الإسرائيلي أو المستوطنين، حيث يتم اختيار سبب الصعوبة أو الإعاقة لهؤلاء هو إجراءات إسرائيلية.
5. **كبر السن:** بمعنى أن الفرد يعاني من صعوبة أو الإعاقة بسبب الهرم وكبر السن وهذه الحالة تنطبق فقط على كبار السن (60 سنة فأكثر).
6. **إصابة عمل:** إذا كانت الصعوبة أو الإعاقة ناتجة عن إصابة عمل أثناء تأدية الفرد لعمله.
7. **حادث سير:** الصعوبة أو الإعاقة ناتجة عن حوادث السير بمختلف أنواعها أو حوادث الدهس.
8. **حادث من نوع آخر:** إذا كانت الصعوبة أو الإعاقة ناتجة عن أي حادث من الحوادث الأخرى مثل السقوط من فوق المباني، الحريق، الغرق، حوادث إطلاق النار وما إلى ذلك، مع التأكيد على أن أي سبب من هذه الأسباب إذا كان خلال العمل يعتبر إصابة عمل.
9. **إجراءات إسرائيلية:** إذا كان الفرد يعاني من أي صعوبة أو إعاقة جراء أي اعتداء من قوات الجيش الإسرائيلي أو المستوطنين ويتمثل الإعتداء بالضرب أو إطلاق الرصاص أو أي اعتداءات أخرى أثناء الانتفاضة، أو العدوان الإسرائيلي المتتالي على قطاع غزة وغيرها.
10. **حرب:** إذا كان السبب نتيجة إصابة أثناء حرب ولا يشمل ذلك الانتفاضة الأولى أو الثانية.
11. **الضغط النفسي:** حالة من التوتر النفسي الشديد، والتعصب، يحدث بسبب عوامل خارجية تضغط على الفرد، وتخلق عنده حالة من اختلال التوازن واضطراب في السلوك.
12. **أخرى:** إذا كان سبب الصعوبة أو الإعاقة الرئيسي خارجاً عن إطار الأسباب سابقة الذكر.

### التأمين الصحي

هو تعويض عن خسارة مادية ترتبط بتغطية التكاليف المتعلقة بمشكلة صحية ما وعلاجها.

### مرض مزمن

المرض الذي يصاحب الفرد بصورة قد تكون لفترة طويلة أو مستمرة ولا يمكن الشفاء منه، ويكون مشخص من قبل طبيب مختص ويتناول له علاج بشكل مستمر. ومن الأمراض المزمنة التالية: مرض ضغط الدم، مرض السكري، قرحة بالمعدة، أمراض القلب، السرطان، أمراض الكلى، أمراض الكبد، أمراض المفاصل، هشاشة عظام، ثلاثيميا، الصرع، الربو، ألم مزمن في الظهر، أمراض الغدد.

### رياض الأطفال:

هي كل مؤسسة تعليمية تقدم تربية للطفل قبل مرحلة التعليم الأساسي بسنتين على الأكثر، وتحصل على ترخيص مزاولة المهنة من وزارة التربية والتعليم. وتنقسم إلى مرحلتين: مرحلة البستان؛ يكون الأطفال فيها عادة في سن الرابعة ومرحلة التمهيدي ويكون الأطفال فيها عادة في سن الخامسة.

### الالتحاق بالتعليم النظامي:

يقصد بالالتحاق، تسجيل الفرد بأحد مراحل التعليم النظامية، سواء أكان منتظماً أو منتسباً. ومراحل التعليم النظامية تشمل المرحلة الابتدائية أو الإعدادية (الأساسية) أو الثانوية أو الكليات والمعاهد الأكاديمية أو المهنية التي تعطي شهادات دبلوم متوسط أو المرحلة الجامعية.

1. **ملتحق حالياً:** إذا كان الفرد ملتحقاً حالياً في أحد مراحل التعليم النظامي.
2. **التحق وترك:** إذا كان الفرد قد ترك أحد مراحل التعليم النظامي دون الحصول على شهادة إتمام هذه المرحلة.
3. **التحق وتخرج:** إذا كان الفرد تخرج من أي مرحلة تعليمية نظامية ولم يلتحق بأي مرحلة بعدها.
4. **لم يلتحق أبداً:** إذا كان الفرد غير ملتحق حالياً ولم يسبق له الالتحاق بأي مرحلة تعليمية نظامية.

### عدد سنوات الدراسة التي أتمها الفرد بنجاح:

هي عدد سنوات الدراسة النظامية التي أتمها الفرد بنجاح بالسنوات الكاملة. ولا تحسب سنوات الانقطاع ولا سنوات الرسوب أو سنوات رياض الأطفال من عدد سنوات الدراسة، كما لا تحسب السنة الحالية التي لم تنتهي للملتحق حالياً من ضمن سنوات الدراسة، ولا تعتبر الدورات التدريبية من ضمن عدد السنوات الدراسية النظامية.

### أمي:

إذا كان الفرد لا يستطيع القراءة والكتابة معاً بأي لغة كانت ولم يحصل على أي شهادة من التعليم النظامي.

### ملم:

إذا كان الفرد يستطيع القراءة والكتابة دون إنهاء أي مرحلة من المراحل التعليمية المذكورة بحيث يمكنه قراءة وكتابة جملة بسيطة.

### العامل:

هو الفرد الذي عمره 7 سنوات فأكثر والذي باشر عملاً معيناً ولو لساعة واحدة خلال الفترة المرجعية سواء كان لحسابه أو لحساب الغير، باجر أو بدون اجر أو في مصلحة العائلة أو كان غائب عن عمله بشكل مؤقت (بسبب المرض، عطلة، توقف مؤقت أو أي سبب آخر)، ويصنف العاملون حسب عدد ساعات العمل الأسبوعية إلى عاملين (1-14) ساعة،

عاملين 15 ساعة فأكثر وكذلك الأفراد الغائبون عن أعمالهم بسبب المرض، أو إجازة مدفوعة الأجر، أو إغلاق أو إضراب أو توقيف مؤقت وما شابه ذلك.

#### العلاقة بقوة العمل:

هي حالة الفرد العملية من حيث كونه داخل أو خارج القوة العاملة وتصنف كالآتي:

1. **عامل من 1-14 ساعة:** هو الفرد الذي عمره (7 سنوات فأكثر) وينطبق عليه مفهوم العمل ويعمل عادة من 1-14 ساعة في الأسبوع.
2. **عامل من 15-34 ساعة:** هو الفرد الذي عمره (7 سنوات فأكثر) وينطبق عليه مفهوم العمل ويعمل عادة من 15-34 ساعة في الأسبوع.
3. **عامل من 35-45 ساعة خلال الأسبوع:** هو الفرد الذي عمره (7 سنوات فأكثر) وينطبق عليه مفهوم العمل ويعمل عادة من 35-45 ساعة في الأسبوع.
4. **عامل 46 ساعة فأكثر:** هو الفرد الذي عمره (7 سنوات فأكثر) وينطبق عليه مفهوم العمل ويعمل عادة 46 ساعة فأكثر في الأسبوع.

5. **لا يعمل ويريد العمل - سبق له العمل وبحث عن عمل خلال 4 أسابيع الماضية:** الفرد الذي عمره (7 سنوات فأكثر) وسبق له العمل لمدة تزيد عن اسبوعين بشكل متواصل خلال فترة ماضية، بمعنى أن هذا الفرد لم يعمل ولو لساعة واحدة خلال فترة الإسناد الزمني (الاسبوع الماضي لليلة الإسناد الزمني) بالرغم من انه يريد العمل، ولديه الرغبة في العمل أو الحاجة له وبحث عنه خلال 4 أسابيع الماضية بشكل جاد باتباعه أحد طرق البحث عن العمل وهي التسجيل في مكاتب الاستخدام، أو التسجيل في نقابة العاملين، أو مراجعة الأصدقاء أو الأقارب، أو مراجعة شخصية لاماكن العمل، أو قراءة الجريدة بهدف الحصول على فرصة عمل، أو بحث عن مبنى أو ارض أو آلات أو أجهزة بغرض إنشاء مشروع خاص، أو تدبير موارد مالية. مع ملاحظة أن هذه الفئة هي الفئة التي عملت في السابق لمدة أسبوعين بشكل متواصل خلال السنوات الثلاثة السابقة.

6. **لا يعمل ويريد العمل - لم يسبق له العمل وبحث عن عمل خلال 4 أسابيع الماضية:** هو الفرد الذي عمره (7 سنوات فأكثر) لم يسبق له العمل خلال أي فترة سابقة ولم يعمل ولو لساعة واحدة خلال فترة الإسناد ولديه الرغبة في العمل أو الحاجة له وبحث عنه 4 أسابيع الماضية بشكل جاد باتباعه أحد طرق البحث عن العمل وهي التسجيل في مكاتب الاستخدام، أو التسجيل في نقابة العاملين، أو مراجعة الأصدقاء أو الأقارب، أو مراجعة شخصية لاماكن العمل، أو قراءة الجريدة بهدف الحصول على فرصة عمل، أو بحث عن مبنى أو ارض أو آلات أو أجهزة بغرض إنشاء مشروع خاص، أو تدبير موارد مالية.

**لا يعمل ولا يريد العمل:** الأفراد الذي أعمارهم (7 سنوات فأكثر) ولا ينطبق عليهم مفهوم العاملين أو العاطلين عن العمل، ويتم تصنيفهم خارج القوى العاملة، بمعنى أن هذا الفرد لم يعمل ولو لساعة واحدة خلال فترة الإسناد الزمني، ولم يبحث عن عمل ولا يرغب في العمل ويندرج تحت هذا التعريف:

7. **التفرغ للدراسة/ التدريب:** هو الفرد الذي عمره (7 سنوات فأكثر) والذي يواظب على دراسة منتظمة بهدف الحصول على مؤهل علمي وغير مرتبط بعمل معين خلال فترة الإسناد، وتجدر الإشارة هنا إلى أن الأعمال المنزلية والهوايات لا تدخل ضمن العمل.

8. **التفرغ لأعمال المنزل:** هي الأنثى التي عمرها (7 سنوات فأكثر) غير العاملة والقادرة على العمل ولا تبحث عنه وغير المنتظمة في دراسة معينة وتقوم بأعمال المنزل بهدف خدمة الأسرة ولا يشمل ذلك خدمة بيوت الغير مقابل أجر نقدي أو عيني إذ أن هذا النوع من الخدمة يعتبر ضمن العمل.
9. **العجز/كبر السن/مرض:** هو الفرد الذي لا يمكنه مباشرة أي نوع من العمل بسبب إصابته بمرض مزمن أو بسبب أية إعاقة، وتشمل هذه الفئة أيضاً جميع الأفراد غير القادرين على العمل بسبب تقدمهم في السن.
10. **وجود إيراد:** إذا كان الفرد قادراً على العمل ولكنه لا يعمل ولا يرغب في العمل ولا يبحث عنه وذلك لوجود إيراد له من عقارات.
11. **تقاعد:** إذا كان الفرد قادراً على العمل ولكنه لا يعمل ولا يرغب في العمل ولا يبحث عنه وذلك لحصوله على تقاعد.
12. **أخرى:** تشمل أي فرد لم ينطبق عليه جميع ما ذكر سابقاً مثل، المسجون، أو الفرد القادر على العمل إلا أنه لا يرغب به ولا يبحث عنه وليس له إيراد من جهة أخرى مثل الأبناء والبنات غير الملتحقين بالمدارس ولا تنطبق عليهم أي حالة مما سبق.

#### الحالة الزوجية للفرد:

هي حالة الفرد الشخصية الحالية التي يكون عليها ذلك الفرد الذي يبلغ من العمر 14 سنة فأكثر وقت فترة الإسناد، والمتعلقة بقوانين وعادات الزواج المعمول بها في البلد.

وقد تكون إحدى الحالات الآتية:

1. **لم يتزوج أبداً:** هو الفرد الذي يبلغ عمره 14 سنة فأكثر، ولم يتزوج زوجاً فعلياً وفقاً للعرف السائد (أي لم يتم الدخول بعد) ولم يعقد قرانه ولم يكن قد تزوج في السابق.
2. **عقد لأول مرة:** هو الفرد الذي يبلغ عمره 14 سنة فأكثر، وقد تم تسجيل عقد زواج رسمي له من قبل المحكمة ولكنه لم يتزوج فعلياً وفقاً للعرف السائد (أي لم يتم الدخول بعد) وليس مطلقاً أو أرملًا من زواج سابق، ولا يشمل الذكر المتزوج حالياً وعقد قرانه للمرة الثانية حيث يعتبر متزوج.
3. **متزوج:** هو الفرد الذي يبلغ عمره 14 سنة فأكثر والمتزوج زوجاً فعلياً وفقاً للعرف السائد سواء كان الزوجان مقيمان معاً وقت الإسناد الزمني أم لا. وبغض النظر عن حالته السابقة، ويعتبر الرجل المتزوج أكثر من مرة ويوجد حالياً زوجة واحدة أو أكثر في عصمته متزوجاً.
4. **مطلق:** هو الفرد الذي يبلغ عمره 14 سنة فأكثر وسبق له الزواج فعلاً وانحل آخر زواج بالطلاق المسجل شرعاً ولم يتزوج مرة أخرى.
5. **أرمل:** هو الفرد الذي يبلغ 14 سنة فأكثر وسبق له الزواج فعلاً وانحل آخر زواج له بوفاة الطرف الآخر، ولم يتزوج مرة أخرى.
6. **منفصل:** هو الفرد الذي يبلغ عمره 14 سنة فأكثر وسبق له الزواج فعلاً وانحل آخر زواج له بسبب ما ودون أي إثبات مسجل رسمياً وقانونياً، ولم يتزوج مرة أخرى.

#### المسكن (الوحدة السكنية):

هو مكان مستقل ومنفصل للسكن (مبنى أو جزء من مبنى) معد لإقامة أسرة معيشية واحدة، أو وحدة سكنية غير معدة للسكن لكنها مشغولة كمسكن لأسرة معيشية وقت التعداد. وقد تكون الوحدة السكنية مشغولة أو خالية، وقد تكون وحدة

سكنية غير تقليدية مسكونة أو أي مكان آخر مسكوناً كمسكن لأسرة معيشية في وقت التعداد. وتشمل هذه الفئة مساكن من مختلف المستويات من حيث ديمومتها وصلاحياتها للسكن.

### نوع المسكن:

يقصد بنوع المسكن الشكل الهندسي أو المعماري للمسكن. والذي قد يكون فيلا، أو دار، أو شقة، أو غرفة مستقلة، أو أي شكل آخر. مثل (براكية أو خيمة...الخ).

1. **فيلا:** هي مبنى قائم بذاته مشيد من الحجر النظيف عادة، ومعد أصلاً لسكن أسرة واحدة عادة، ويتكون من طابق واحد بجناحين أو من طابقين أو أكثر، يصل بينهما درج داخلي، ويخصص أحد الأجنحة في حالة الطابق الواحد أو الطابق الثاني للنوم، والجناح الآخر أو الطابق الأرضي للاستقبال والمطبخ والخدمات بمختلف أنواعها، كما يتوفر في الغالب للفيلاد حديقة تحيط بها بغض النظر عن مساحتها بالإضافة إلى سور يحيط بها من الخارج، وكراج للسيارة كما يغطي السطح العلوي للفيلاد بمادة القرميد على الأغلب، ويمكن أن يوجد ضمن حدود الفيلاد أحد المباني أو الملاحق ويكون من مكوناتها.
2. **دار:** مبنى معد أصلاً لسكن أسرة واحدة أو أكثر، وقد تتكون الدار من طابق واحد أو طابقين تستغلها أسرة واحدة، وقد تكون الدار مقسمة إلى وحدات سكنية منفصلة كل منها تشمل المرافق الخاصة بها ويقام بكل منها أسرة مستقلة، فيعتبر كل مسكن شقة.
3. **شقة:** هي جزء من دار أو عمارة تتكون من غرفة أو أكثر مع المرافق من مطبخ وحمام ومرحاض، ويقفل عليها جميعاً باب خارجي، وهي معدة لسكن أسرة واحدة، ويمكن الوصول إليها عن طريق درج أو ممر يؤدي إلى الطريق العام.
4. **غرفة مستقلة:** هي غرفة قائمة بذاتها ليس بها مرافق بل تشترك عادة مع غيرها من الغرف في المرافق (مطبخ - حمام - مرحاض) وهي معدة أصلاً للسكن.
5. **خيمة:** مبنى قائم بذاته مصنوع من القماش أو الوبر أو الشعر وعادة ما توجد في التجمعات البدوية.
6. **براكية/كرفان/بركس:** هو مبنى قائم بذاته مؤقت وغير تقليدي للسكن، ويتكون من غرفة واحدة أو أكثر وتكون المادة الغالبة للجدران الخارجية والسطح من الزنك (الصاج) أو التتاك أو الاسبست، أو البلاستيك المقوى (فيبر كلاس)، أو مبنى يتكون سقفه من المواد السابقة أو الخشب أو ما شابه ومادة البناء للجدران الخارجية من الطوب الإسمنتي ومواد أخرى، وذلك بغض النظر عن استعماله الحالي والمواد التي يثبت بها جدرانه.
7. **أخرى:** مساكن لا يمكن تصنيفها كأحد الأنواع السابقة، مثل الأكواخ والكهوف والمغارات والأكشاك بشرط أن تكون مشغولة بسكن أو عمل وقت التعداد.

### الغرفة:

بأنها حيز في وحدة سكنية أو مكان آخر للسكن، محاط بجدران تمتد من الأرضية إلى السقف أو السطح، لا تقل مساحتها عن أربعة أمتار مربعة، وتعتبر الشرفات (الفرنديات) المقترزة غرفة إذا كانت مساحتها مساوية أو تزيد عن أربعة أمتار مربعة ومستخدمة لأي غرض من الأغراض المعيشية، وتعتبر الصالة غرفة، ولا يعتبر من ضمن الغرف كل من المطبخ والحمام والمرحاض والممرات. كما لا يعتبر من الغرف تلك المخصصة للحيوانات والدواجن وكذلك الغرف المستخدمة للعمل فقط.



**حيازة المسكن:**

يمثل كيفية حيازة الأسرة للمسكن وتكون إحدى الحالات الآتية:

1. ملك: إذا كان المسكن ملكاً للأسرة أو لأحد أفرادها الذين يقيمون بالمسكن عادة إقامة معتادة.
2. مستأجر غير مفروش: إذا كان المسكن مستأجراً دون أثاث مقابل إيجار يتم دفعه شهرياً أو كل مدة معينة.
3. مستأجر مفروش: إذا كان المسكن مستأجراً مع الأثاث والتجهيزات.
4. دون مقابل: في حالة حيازة المسكن دون دفع أي مبالغ كأن يكون المالك أب أو أم أو أحد أقارب رب الأسرة أو أحد أفرادها الذين لا يقيمون بالمسكن أو مقدماً من جهة أخرى دون مقابل.
5. مقابل عمل: إذا كان المسكن مقدماً للأسرة نتيجة علاقة عمل تربط أحد أفراد الأسرة بجهة العمل دون دفع إيجار، وسواء كانت هذه الجهة تملك المسكن أو تقوم هي بدفع الإيجار للمالك الأصلي.
6. أخرى: في حالة حيازة الأسرة للمسكن بأي وسيلة أخرى غير الحالات السابقة.

**المصدر الرئيسي لمياه الشرب:**

وهو المصدر الأكثر استخداماً من قبل الأسرة من أجل الشرب ويكون إحدى الحالات الآتية:

1. شبكة مياه عامة متصلة بالمسكن: وهي وصول المياه عبر أنابيب شبكة المياه إلى داخل المسكن (بواسطة تمديدات الأنابيب الداخلية) واتصالها بوحدة أو أكثر من الحنفيات، على سبيل المثال، في المطبخ و/ أو الحمام.
2. بئر ارتوازي محمي/ ينبوع محمي: البئر هو حفرة عميقة بالأرض حفرت أو شقت بهدف الوصول للمياه الجوفية، حيث يمكن استخراج الماء منه باستخدام مضخة أو وسائل أخرى. والينبوع يقصد به تدفق المياه الجوفية تلقائياً من الأرض وقد يكون في حفرة أو تدفق سطحي. وفي كلا الحالتين فإن البئر المحمي أو الينبوع المحمي من الأوساخ مثل فضلات الطيور والحشرات وغيرها من الملوثات الصحية بحيث يكون مفصول عن الملوثات الخارجية ومغطى بحيث لا يمكن دخول أي ملوث إليه.
3. بئر ارتوازي غير محمي/ ينبوع غير محمي: هو البئر أو الينبوع دون وجود غطاء يمنع وصول الطيور والأوساخ أو أي ملوثات أخرى لسطح المياه، ويكون معرضاً أكثر للملوثات الصحية.
4. مياه تجميع الأمطار: يقصد بها مياه الأمطار التي تُجمع من على أسطح المنازل أو غيره وتُجمع في آبار أو خزانات، ولا تعتبر المياه الجوفية مياه تجميع أمطار، بحيث يعتبر المصدر الرئيسي لهذه المياه هو مياه الأمطار، وفي حال تم تزويد هذا البئر من مصادر أخرى (تنكات، آبار ارتوازية، ينابيع، شبكة مياه عامة).
5. صهريج/ تنك/ عربة تجر صهريج صغير: يقصد بها الشاحنات الكبيرة أو الصغيرة أو التي تجرها الحيوانات أو أي وسيلة لنقل المياه باستخدام خزانات ناقلية للماء للوحدة السكنية بغض النظر عن مكان تخزين المياه في الوحدة السكنية.
6. مياه زجاجات معدنية: هي المياه المشتراة في زجاجات أو جالونات محكمة الإغلاق، ولا يقصد به تخزين مياه المنزل في زجاجات أو جالونات.
7. حنفية عامة: مصدر من مصادر المياه من خلال حنفية متوفرة للعامة وتكون بالعادة موجودة في ساحة عامة أو مكان عام.
8. أخرى: في حال المصدر الرئيسي لمياه الشرب أخرى غير الحالات السابقة.

## الكهرباء :

اتصال المسكن بالكهرباء وقد صنفنا على النحو التالي:

1. **شبكة عامة:** إذا كان المسكن متصلاً بالشبكة العامة للكهرباء، التابعة لشركة الكهرباء أو للمجلس البلدي أو القروي.
2. **مولد خاص:** إذا كان مصدر الكهرباء مولداً خاصاً يملكه صاحب المسكن أو مجموعة من الأفراد.
3. **لا يوجد:** في حالة عدم اتصال المسكن بالكهرباء.

## نوع المراض الذي تستخدمه الأسرة:

أنواع المراض الذي تستخدمه الأسرة.

1. **مراض متصل بشبكة مجاري عامة:** شبكة مجاري عامة صممت للتخلص من الفضلات البشرية والمياه العادمة من الوحدة السكنية الى خارج البيئة المحيطة بالمنزل، وهي تشمل على انابيب ومناهل ومضخات وآليات للتخلص من الفضلات.
2. **مراض متصل بحفرة امتصاصية:** وهي حفرة في الارض بهدف تجميع الفضلات البشرية والمياه العادمة، وجدرانها فيها ثقب او فتحات تمكنها من تسريب المياه إلى الأرض المحيطة بها.
3. **مراض متصل بحفرة صماء:** وهي حفرة في الارض بهدف تجميع الفضلات البشرية والمياه العادمة، وجدرانها غير قابلة لتسريب المياه إلى الأرض المحيطة بها.
4. **مراض متصل بمصرف مفتوح:** وهو اتصال المصارف المنزلية بمنطقة خارج المنزل وليس الى شبكة عامة او حفرة (في الواد مثلاً).
5. **لا يوجد مراض، في البرية، في الحقل:** ليس في المسكن مراض.
6. **أخرى:** إذا كان نوع المراض الذي يستخدمه أفراد الأسرة غير ما ذكر أعلاه.

## استخدام الحاسوب:

هو القيام بالاستخدامات الأساسية مثل: تشغيل الجهاز والدخول إلى ملفات معينة، ونقل وحفظ الملفات وإنشائها خلال الثلاثة أشهر الأخيرة.

## المبنى:

هو أي بناء مستقل قائم بذاته مؤلف من غرفة أو أكثر أو مساحات أخرى، يغطيه سقف، وغالباً ما يكون محاطاً بجدران خارجية أو جدران فاصلة تمتد من الأساسات حتى السقف، وقد يكون المبنى سقفاً قائماً على دعائم فقط أي دون جدران مبنية، وفي بعض الحالات يمكن اعتبار أي بناء دون سقف مكون من مساحة محاطة بجدران "مبنى". ويمكن أن يكون المبنى مستخدماً أو متوقع استخدامه لأغراض سكنية أو تجارية أو صناعية، فمثلاً يمكن أن يكون المبنى مصنعاً أو متجرّاً أو منزلاً منفصلاً أو عمارة سكنية أو مستودعاً أو غير ذلك، كما يمكن أن يكون المبنى خالياً أو مغلقاً أو مهجوراً أو مبنى تحت التشطيب أو مبنى تحت التشييد.

## الاستخدام الحالي للمبنى:

- كيفية استخدام المبنى وقت الحصر بصرف النظر عن الغرض الأساسي من إنشاء المبنى وتكون إحدى الحالات الآتية:
1. **للسكن فقط:** إذا كان المبنى مستخدماً للسكن فقط مثل المباني السكنية العادية، مع ملاحظة أن المبنى المستخدم جزئياً للسكن وباقي أجزائه غير مستخدمة فيعتبر للسكن فقط.

2. **للسكن والعمل:** إذا كانت بعض الوحدات السكنية في المبنى مستخدمة للسكن والبعض الآخر مستخدمة للعمل. من أمثلة ذلك عمارة بها بعض الشقق السكنية وبعض الشقق تستخدم للعمل فهي للسكن والعمل، كما أن المبنى المعد للسكن وتستخدم جميع طوابقه وشققه للسكن باستثناء الطابق الأرضي الذي يستخدم كمخازن أو دكاكين أو كراجات يعتبر المبنى للسكن والعمل، كما أن المبنى المعد أصلاً للعمل (مثل المصنع، المدرسة، المسجد، ...الخ) إلا أن به أسرة تقيم بصفة معتادة يعتبر للسكن والعمل والمساكن العامة (مثل دور الأيتام ودور العجزة والفنادق).
3. **للعمل فقط:** هو المبنى المستخدم بشكل كامل للعمل فقط ولا توجد به أسر مقيمة بصفة معتادة، مع ملاحظة أن المبنى المستخدم جزئياً للعمل وباقي أجزائه غير مستخدمة يعتبر للعمل.
4. **مغلق:** إذا كان المبنى مشغولاً بأسرة أو أكثر أو مستخدماً للعمل ولكنه وجد مغلقاً طوال فترة الحصر.
5. **خالي:** إذا كان المبنى صالح للسكن أو العمل ولكن لا يقيم به أحد أو غير مستغل طوال فترة الحصر (عادة ما يكون معروضاً للبيع أو الإيجار).
6. **مهجور:** هو المبنى غير المستغل لفترات طويلة بسبب عدم الصلاحية ويحتاج إلى إجراء بعض التصليحات والترميمات الضرورية والأساسية ليصبح صالحاً للسكن. ومن هذه المباني أيضاً المباني التي لا يستطيع مالكوها استخدامها بسبب الإجراءات الإسرائيلية. أما المباني المهدامة جزئياً والآيلة للسقوط لا تعتبر مباني.
7. **تحت التشطيب:** هو المبنى الذي أنجز هيكله الخارجي بالكامل، أي تم الانتهاء من بناء كافة الطوابق ولكن ما زالت عمليات التشطيب الداخلي مثل (القضارة، التبليط، تمديد الكهرباء والماء،...) قيد الانجاز وهو غير جاهز للاستعمال.

#### المنشأة:

المنشأة هي مؤسسة أو جزء منها تقع في مكان واحد وتتخصص بشكل أساسي بنشاط إنتاجي رئيسي واحد (غير مساعد) حيث يحقق هذا النشاط الرئيسي غالبية القيمة المضافة. (مع احتمالية الإنتاج من أنشطة ثانوية) وتتوفر عنها بيانات بما يسمح بحساب فائض التشغيل، أي توفر بيانات عن كل من: العمال، والمصاريف، والإنتاج والإيرادات، والأصول الثابتة. ولا تعتبر الوحدات التي تنتج لأغراض خاصة بالمنشأة منشآت مستقلة إذا كانت تقع داخل المنشأة نفسها، إلا في حال كون نشاط هذه الوحدة التي تقوم بنشاط فرعي واضح احصائياً في حساباتها، أو إذا وجدت في موقع جغرافي مختلف عن المنشأة التي تخدمها فإنه يجب تمييزها كمنشأة مستقلة وتصنف وفقاً لنشاطها الرئيسي وينظر لها كوحدة منفصلة. وإذا وقعت خارج حدود المنشأة في مبنى مستقل وقدمت خدماتها فقط للمنشأة الأم فإنها تعتبر وحدة نشاط مساند، مثل المخازن أو كراج خاص بإصلاح معدات المنشأة ولا يؤدي خدمات إلا للمنشأة.

#### الحالة العملية:

هي حالة العمل في المنشأة وقت التعداد، وهي إحدى الحالات الآتية:

1. **عاملة:** هي منشأة تزاوّل العمل فعلاً ويعمل بها شخص واحد على الأقل، وتعتبر وحدات النشاط المساند منشآت عاملة والذي يعرف بان مخرجاته تستخدم في نفس المنشأة ولا تقدم للغير بشرط ان يعمل بها عامل واحد على الأقل.
2. **متوقفة مؤقتاً:** هي المنشأة المتوقفة عن العمل لأي سبب من الأسباب (سفر، مرض،...) ومحتوياتها لا تزال موجودة في المكان ولكنها متوقفة طوال فترة حصر المنشآت، من المتوقع أنها ستعود لممارسة نشاطها لاحقاً.

3. **تحت التجهيز:** هي المنشأة الجاري تجهيزها لغايات بدء ممارسة النشاط الاقتصادي، مثل القيام بأعمال الديكور والتأثيث، أو استكمال إجراءات التسجيل لدى الجهات الرسمية، لكنها لم تبدأ بالعمل فعلاً.
4. **مغلقة نهائياً:** هي المنشأة التي أغلقت بشكل نهائي وخرجت من السوق بتصفية حساباتها ومن ثم لم يعد لها وجود اقتصادي على أرض الواقع، وقد يكون مكانها لا يزال موجود ولكنه فارغ من أي محتويات.

#### ملكية المنشأة:

تعني ذلك القطاع الذي تتبع له المنشأة من حيث سيطرته على إدارة المنشأة واتخاذ القرار فيها وهو في العادة القطاع الذي يمتلك أغلبية رأس المال (51%) فأكثر وتكون ملكية المنشأة إحدى الحالات الآتية:

1. **خاص وطني:** المنشآت المملوكة بنسبة 51% فأكثر من رأسمالها لأفراد أو مؤسسات القطاع الخاص المقيمة في فلسطين.
2. **خاص أجنبي:** هي المنشأة المملوكة بنسبة 51% فأكثر من رأسمالها لأفراد أو منشآت غير مقيمة في فلسطين ويشمل ذلك فروع الشركات الأجنبية في فلسطين على أن ذلك لا يشمل البعثات الدبلوماسية والرسمية لهذه الحكومات.
3. **قطاع أهلي:** المنشآت غير الهادفة للربح وتشمل الأحزاب والاتحادات والنقابات والجمعيات وكافة المنظمات والمؤسسات النسوية والشبابية والطلابية والكنائس والأديرة والمؤسسات التابعة لها.
4. **شركة حكومة وطنية:** المنشآت التي تمارس أنشطة اقتصادية ذات طبيعة سوقية ربحية ولكن تسيطر عليها الحكومة إما من خلال امتلاك 51% فأكثر من رأسمالها أو من خلال تشريعات أو مرسوم حكومي.
5. **شركة حكومة أجنبية:** الشركات التي تمارس أنشطة اقتصادية ذات طبيعة سوقية ربحية المملوكة للحكومات الأجنبية بنسبة 51% فأكثر من رأسمالها.
6. **حكومة مركزية:** كافة المنشآت (الوزارات والدوائر والهيئات) التي تتبع للسلطة الوطنية وتقدم خدمات الإدارة العامة. ويشمل ذلك المؤسسات التي تتبع لهذه المؤسسات وتقدم خدمات تعليمية وصحية واجتماعية كالمدارس والمستشفيات الحكومية والمساجد.
7. **سلطة محلية:** هي البلديات والمجالس القروية وما يتبع لها من منشآت خدمية كالمتنزهات والحدائق العامة والمكتبات العامة ومولدات الكهرباء التي تتبع المجلس القروي وما شابه.
8. **حكومة أجنبية:** هي المنشآت التي تتبع مباشرة لحكومة دولة أجنبية مثل السفارات والهيئات الدبلوماسية والقنصليات والممثلات.
9. **وكالة غوث:** ويشمل كافة مؤسسات وكالة غوث وتشغيل اللاجئين الفلسطينيين سواء كانت مكاتب الإدارة والخدمات أو المدارس والمستوصفات والمراكز التدريبية.
10. **هيئة دولية:** ومثال عليها منظمات الأمم المتحدة المختلفة (عدا وكالة الغوث) مثل اليونيسكو، UNDP وما شابه، والمؤسسات الدولية المماثلة (كالصليب الأحمر الدولي والبنك الدولي، وصندوق النقد الدولي...).

#### العاملون (في المنشآت):

هم كافة من يعمل في المنشأة فعلاً (ذكراً كان أم أنثى) نصف الوقت فأكثر الخاص بدوام المنشأة بشكل مستمر، على أن يكونوا ضمن قوائم العاملين في تاريخ الإصدار، والذين تبلغ أعمارهم (عشر سنوات فأكثر) وسواء كانوا من أصحاب المنشأة الذين يعملون لحسابهم أو من أفراد الأسرة العاملين دون أجر أو المستخدمين بأجر سواء كان الأجر نقدي أم عيني، وذلك

في فترة الإسناد الزمني المحددة وهي في 2017/08/31. ولا يشمل المتدربين في المنشأة أو المرسلين في بعثات أو إجازات طويلة الأمد غير مدفوعة الأجر، ولا يشمل أيضاً العاملين بدوام جزئي في المنشأة وهم الذين يعملون أقل من نصف الوقت الخاص بدوام المنشأة. ويلاحظ أن عدد العاملين يجب أن يشمل العاملين في وحدات الأنشطة المساندة التابعة للمنشأة، مثال ذلك العاملون في المخازن التابعة للمنشأة أو العاملون في ورش الإصلاح الخاصة بالمنشأة نفسها في مناطق أخرى.

#### النشاط الاقتصادي الرئيسي:

هو طبيعة العمل الذي تمارسه المنشأة والذي قامت من أجله حسب التصنيف الدولي الموحد للأنشطة الاقتصادية (التتقيح الرابع) ويسهم بأكبر قدر من القيمة المضافة في حالة تعدد الأنشطة داخل المنشأة الواحدة.

### 2.1 التصنيفات

اعتمد في عملية جمع ومعالجة البيانات الإحصائية على التصنيفات المعتمدة والمستخدم في الجهاز وفق المعايير الدولية وبما يتلاءم مع الخصوصية الفلسطينية.

1. دليل التجمعات السكانية الفلسطينية، 2017
2. دليل التصنيف المهني الفلسطيني حسب التصنيف الدولي المعياري للمهن (ISCO-8)
3. دليل التصنيف الصناعي الفلسطيني حسب التصنيف الصناعي الدولي الموحد لجميع الأنشطة الاقتصادية (ISIC Rev. 4).
4. دليل الجنسيات والدول
5. دليل التصنيف الدولي المعياري للتخصصات ومجالات التدريب، (ISCED-2013)

## الفصل الثاني

### النتائج الرئيسية<sup>1</sup>

يعرض هذا الفصل النتائج الرئيسية لأبرز مؤشرات التعداد العام للسكان والمساكن في محافظة سلفيت، 2017 والذي نفذ خلال الفترة (2017/12/1 - 2017/12/24) على مستوى الفرد، الأسرة وظروف المسكن.

#### 1.2 النتائج النهائية للسكان

##### 1.1.2 السكان والتركيب النوعي

**104.1 ذكر لكل مائة أنثى**

تشير النتائج النهائية إلى أن عدد السكان الكلي في محافظة سلفيت منتصف ليلة 2017/12/1-11/30 بلغ 75,444 فرداً، ويشمل هذا العدد 1,688 فرداً تم تقديرهم بناءً على نتائج الدراسة البعدية وتمثل نسبة نقص الشمول 2.3% من إجمالي السكان في محافظة سلفيت، فيما بلغ عدد السكان الذين تم عددهم فعلاً 73,756 فرداً منهم 37,613 ذكراً، و36,143 أنثى، بنسبة جنس مقدارها 104.1 ذكر لكل مائة أنثى. بالمقارنة مع تعداد 2007 فقد بلغ عدد السكان الذين تم عددهم فعلاً في محافظة سلفيت في حينه 58,800 فرداً، وعليه فقد بلغت نسبة الزيادة في عدد السكان بين التعدادين 26.6% (انظر/ي جدول 1). ويشكل عدد سكان محافظة سلفيت ما نسبته 1.6% من مجموع سكان فلسطين البالغ عددهم 4,781,248 فرد.

##### 2.1.2 التركيب العمري للسكان

**أكثر من ثلث السكان في محافظة سلفيت أعمارهم أقل من 15 سنة**

تشير النتائج إلى أن المجتمع الفلسطيني المقيم في محافظة سلفيت ما زال فتياً، حيث بلغ عدد السكان الذين تم عددهم وتتراوح أعمارهم بين 0-14 سنة 27,566 فرداً يشكلون ما نسبته 37.4% من مجمل السكان في المحافظة، كما بلغ عدد السكان الذين تتراوح أعمارهم بين 15-64 سنة 43,526 فرداً يشكلون ما نسبته 59.0% من مجمل السكان في المحافظة، أما باقي السكان أي الذين تبلغ أعمارهم 65 سنة فأكثر فقد بلغ عددهم 2,664 فرداً بنسبة 3.6% من مجمل السكان (انظر/ي جدول 1، 2).

وبالمقارنة مع بيانات فلسطين فقد شكل السكان الذين تم عددهم وتتراوح أعمارهم بين 0-14 سنة في محافظة سلفيت ما نسبته 1.5% من مجمل السكان في فلسطين لنفس الفئة العمرية، وبلغت نسبة الأفراد الذين تتراوح أعمارهم بين 15-64 سنة في محافظة سلفيت 1.6% من مجمل السكان في فلسطين لنفس الفئة العمرية، في حين بلغ نسبة السكان الذين تبلغ أعمارهم 65 سنة فأكثر 1.8% من مجمل السكان في فلسطين لنفس الفئة العمرية.

<sup>1</sup> تم احتساب النسب في هذا الفصل على أساس الحالات المبينة خصائصها فقط ما لم يرد غير ذلك.

## 2.2 النتائج النهائية لخصائص السكان الأساسية

### 1.2.2 انتشار الإعاقة

#### 2.2 % من الأفراد الفلسطينيين في محافظة سلفيت ذوو إعاقة

تشير النتائج النهائية للتعداد في محافظة سلفيت إلى أن عدد السكان الفلسطينيين<sup>2</sup> ذوي الإعاقة بلغ 1,604 أفراد منهم 826 ذكراً و778 أنثى. وحول انتشار الإعاقات وفقاً لنوعها، بينت النتائج أن إعاقة الحركة واستخدام الأيدي الأكثر انتشاراً حيث بلغ عددها 769 وشكلت ما نسبته 1.0% من مجمل السكان الفلسطينيين في المحافظة، تلتها إعاقة البصر؛ 505 وشكلت ما نسبته 0.7% ثم إعاقات السمع؛ 435 بنسبة 0.6% فالتواصل؛ 342 بنسبة 0.5% وأخيراً إعاقات التذكر والتركيز؛ 337 بنسبة 0.5%. (انظر/ي جدول 9).

نسبة الإعاقات للسكان الفلسطينيين في محافظة سلفيت حسب نوع الإعاقة، 2017

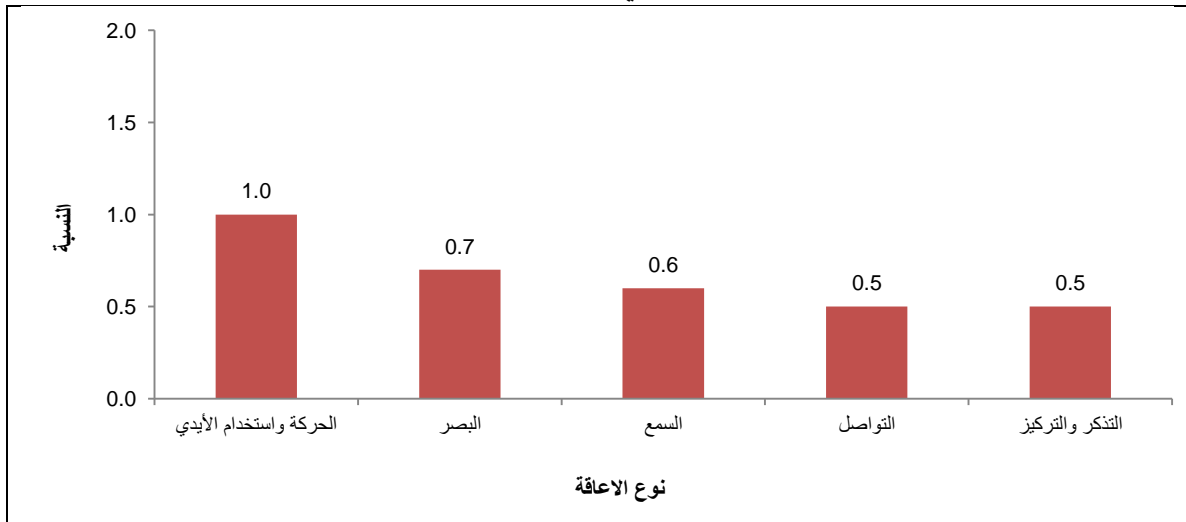

### 2.2.2 الخصائص الأساسية للتعليم

#### أكثر من ثلث السكان الفلسطينيين في محافظة سلفيت في العمر (5 سنوات فأكثر) ملتحقون بالتعليم

بلغ عدد السكان الفلسطينيين في العمر 5 سنوات فأكثر الملحقين بالتعليم في محافظة سلفيت 24,686 فرداً يشكلون ما نسبته 38.7% من مجمل السكان الفلسطينيين 5 سنوات فأكثر في المحافظة، كما بلغ عدد السكان الفلسطينيين (3-5 سنوات) الملحقين برياض الأطفال في محافظة سلفيت 3,795 فرداً أي ما نسبته 68.9% من مجمل السكان لنفس الفئة العمرية في المحافظة (انظر/ي جدول 5، 6).

كما وأشارت النتائج إلى أن عدد السكان الفلسطينيين 10 سنوات فأكثر الحاصلين على مؤهلات بكالوريوس فأعلى في محافظة سلفيت بلغ 9,577 فرداً وهذا يشكل ما نسبته 17.5% من مجمل السكان الفلسطينيين الذين أعمارهم 10 سنوات فأكثر في المحافظة (انظر/ي جدول 7).

<sup>2</sup> تمثل عدد حالات الإعاقة لدى الفرد وليس عدد الأفراد ذوي الإعاقة.



## التوزيع النسبي للسكان الفلسطينيين (10 سنوات فأكثر) في محافظة سلفيت حسب الحالة التعليمية، 2017

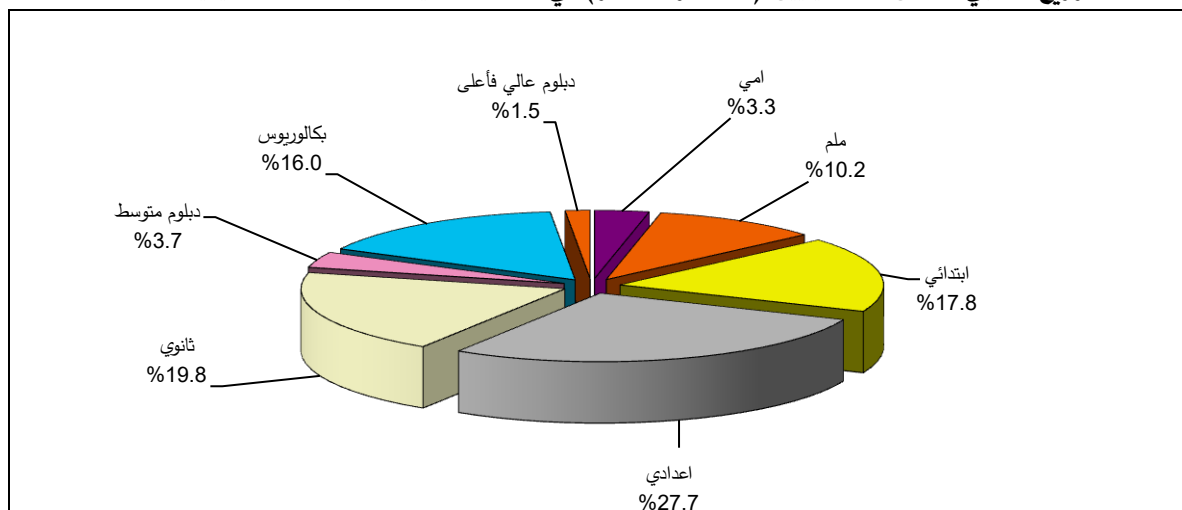

وحول انتشار الأمية في محافظة سلفيت فقد أشارت النتائج إلى أن عدد الأميين من بين السكان الفلسطينيين 10 سنوات فأكثر بلغ 1,824 فرداً وهذا يشكل ما نسبته 3.3% من مجمل السكان الذين أعمارهم 10 سنوات فأكثر في المحافظة (انظر/ي جدول 7).

بالمقارنة مع التعدادات السابقة خلال الفترة 1997-2017 في محافظة سلفيت يمكن ملاحظة أن معدل الأمية قد شهد إنخفاضاً واضحاً، حيث انخفض معدل الأمية بين الذكور من 5.2% عام 1997 إلى 1.5% عام 2017، في حين انخفض معدل الأمية بين الإناث بشكل أكبر من 20.0% عام 1997 إلى 5.2% عام 2017، مما أدى إلى تقليص الفجوة بين الجنسين من 14.8% عام 1997 إلى 3.7% عام 2017.

## معدل الأمية بين السكان الفلسطينيين (10 سنوات فأكثر) في فلسطين ومحافظة سلفيت حسب الجنس، 1997، 2007، 2017

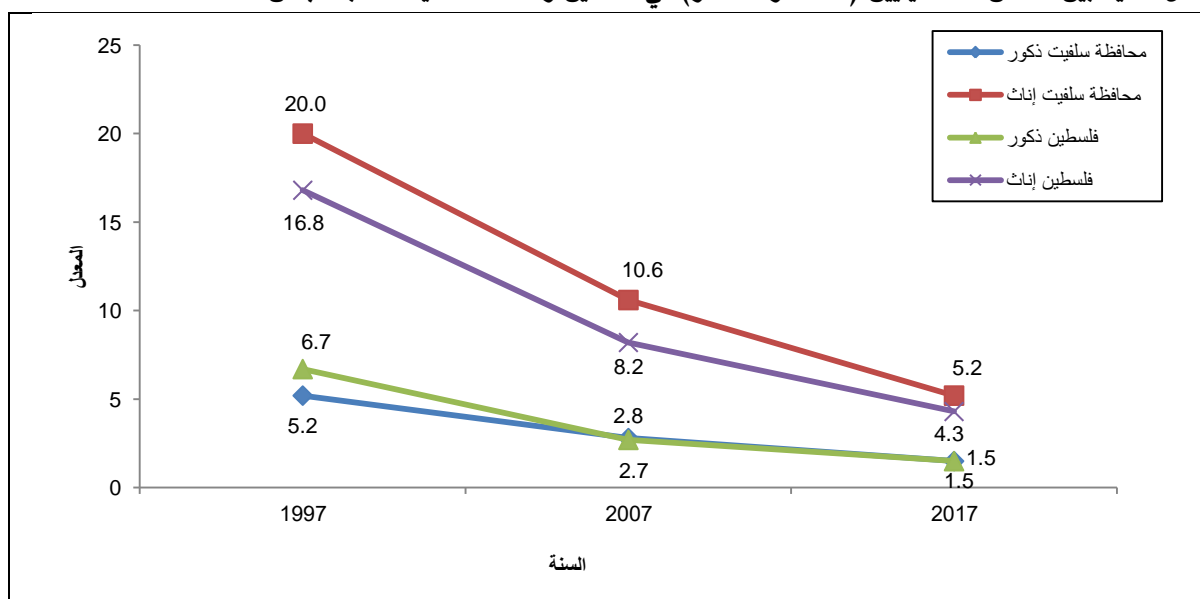

## 3.2.2 الخصائص الأساسية للعمل

## 14.4% نسبة البطالة في محافظة سلفيت

بلغ عدد السكان الفلسطينيين العاطلين عن العمل في العمر 15 سنة فأكثر في محافظة سلفيت 3,152 فرداً، ويشكلون ما نسبته 14.4% من مجموع السكان الفلسطينيين النشيطين اقتصادياً لنفس الفئة العمرية في المحافظة. وبلغ عدد الذكور العاطلين عن العمل في العمر 15 سنة فأكثر 2,008 أفراد، ويشكلون ما نسبته 11.4% من مجمل الذكور النشيطين اقتصادياً لنفس الفئة العمرية في المحافظة. فيما بلغ عدد الإناث في العمر 15 سنة فأكثر والعاطلات عن العمل 1,144 أنثى، ويشكلن ما نسبته 26.6% من مجمل الإناث النشيطات اقتصادياً لنفس الفئة العمرية في المحافظة. (انظر/ي جدول 8).

## 4.2.2 الخصائص الأساسية للزواج

## أكثر من نصف السكان الفلسطينيين في محافظة سلفيت في العمر (14 سنة فأكثر) متزوجون

أظهرت النتائج أن عدد السكان 14 سنة فأكثر المتزوجون في محافظة سلفيت بلغ 28,335 فرداً يشكلون ما نسبته 59.3% من مجمل السكان لنفس الفئة العمرية في المحافظة، منهم 13,913 ذكراً أي ما نسبته 57.2% من مجمل الذكور 14 سنة فأكثر، و14,422 أنثى ويشكلن ما نسبته 61.5% من مجمل الإناث 14 سنة فأكثر، بينما بلغ عدد الحالات الأخرى (مطلق، أرمل، منفصل) 1,847 فرداً يشكلون ما نسبته 3.9% من مجمل السكان الذين أعمارهم 14 سنة فأكثر. (انظر/ي جدول 3).

## التوزيع النسبي للسكان (14 سنة فأكثر) في محافظة سلفيت حسب الحالة الزوجية، 2017

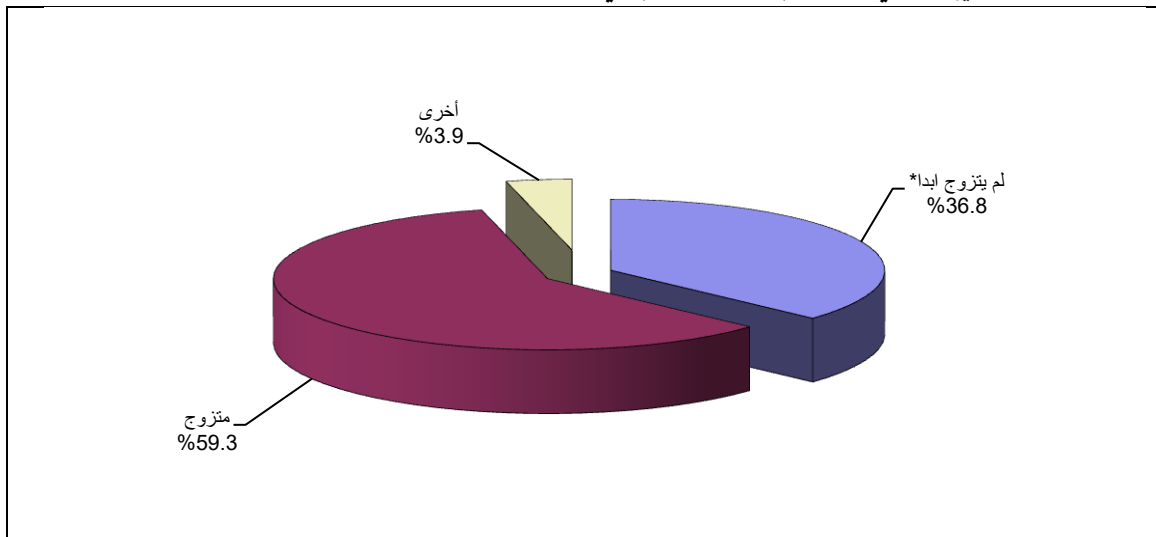

\* تشمل الأفراد الذين لم يتزوجوا أبداً ومن عقد قرانهم لأول مرة

## 3.2 عدد الأسر الخاصة

## 4.7 فرداً متوسط حجم الأسرة في محافظة سلفيت

أشارت النتائج النهائية للتعداد أن عدد الأسر الخاصة الإجمالي في محافظة سلفيت بلغ 15,677 أسرة، وقد بلغ متوسط حجم الأسرة 4.7 فرداً، يذكر أن هذا المتوسط قد انخفض خلال الفترة 1997-2017، حيث بلغ 6.0 عام 1997 و5.4 عام 2007 (انظر/ي جدول 1). في حين أن متوسط حجم الاسرة في فلسطين 5.1 فرد بواقع 4.8 فرد في الضفة الغربية و5.6 فرد في قطاع غزة.

## 4.2 المساكن المأهولة

## 1.4.2 المساكن المأهولة حسب نوع المسكن

## حوالي نصف المساكن المأهولة في محافظة سلفيت تصنف على أنها دار

تشير النتائج النهائية للتعداد إلى أن عدد المساكن المأهولة في محافظة سلفيت بلغ 15,677 مسكناً، بواقع 7,294 مسكناً مأهولاً تصنف على أنها شقق بما نسبته 46.5% من إجمالي المساكن المأهولة، وبلغ عدد المساكن المصنفة دار 8,030 مسكناً بما نسبته 51.2%، فيما بلغ عدد المساكن المأهولة المصنفة فيلا 287 مسكناً وبلغت نسبتها 1.8%. (انظر/ي جدول 20).

## التوزيع النسبي للمساكن المأهولة في فلسطين والضفة الغربية ومحافظة سلفيت حسب نوع المسكن، 2017

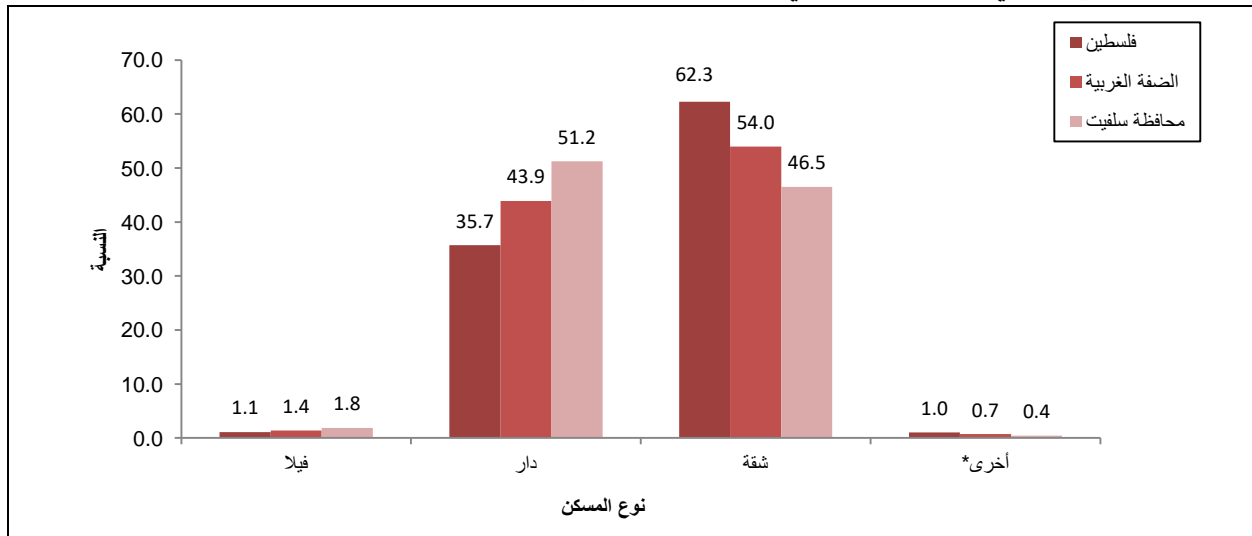

\* أخرى تشمل المساكن المأهولة المصنفة (غرفة مستقلة، خيمة، براكية/كرفان/بركس، ومساكن أخرى)

## 2.4.2 المصدر الرئيسي لمياه الشرب

**99.9% من الأسر الخاصة في محافظة سلفيت تستخدم مصدر مياه شرب آمن**

تشكل الشبكات العامة المصدر الرئيسي لمياه الشرب لـ 15,354 أسرة في محافظة سلفيت، وتستخدم 99.9% من الأسر مصدر مياه شرب آمن (شبكة المياه العامة الموصولة بالمسكن، حنفية عامة، بئر ارتوازي محمي/ ينبوع محمي، مياه تجميع الأمطار، ومياه زجاجات معدنية). (انظر/ي جدول 16).

## 3.4.2 السلع المعمرة

**21.9% من الأسر الخاصة في محافظة سلفيت يتوفر لديها جهاز تابلت أو آيباد واحد على الأقل**

أظهرت النتائج أن 40.4% من الأسر في محافظة سلفيت تمتلك سيارة خصوصية، فيما بلغت نسبة الأسر التي يتوفر لديها تلفزيون (S-D screen /LCD/ LED) 80.3% من الأسر، و91.3% من الأسر يتوفر لديها هاتف ذكي واحد على الأقل، و21.9% من الأسر يتوفر لديها جهاز تابلت أو آيباد واحد على الأقل. (انظر/ي جدول 17، 18).

## الجدول الاحصائية Statistical Tables



جدول 1: ملخص نتائج التعداد في محافظة سلفيت 1997، 2007، 2017

Table 1: Summary Results of Census in Salfit Governorate 1997, 2007, 2017

Indicator	2017		2007		1997		المؤشر
	النسبة (%)	العدد No.	النسبة (%)	العدد No.	النسبة (%)	العدد No.	
<b>Total Population*</b>							السكان الكلي*
<b>Both Sexes</b>	<b>100.0</b>	<b>75,444</b>	<b>100.0</b>	<b>59,570</b>	<b>100.0</b>	<b>48,538</b>	كلا الجنسين
Males	51.0	38,477	50.8	30,275	50.9	24,695	ذكور
Females	49.0	36,967	49.2	29,295	49.1	23,843	إناث
<b>Total Households Counted</b>							الأسر التي تم عدها
<b>Total</b>	<b>100.00</b>	<b>15,678</b>	<b>100.00</b>	<b>10,959</b>	<b>100.00</b>	<b>7,833</b>	المجموع
Private Households	99.99	15,677	99.99	10,958	99.99	7,832	أسر خاصة
Institutional Households	0.01	1	0.01	1	0.01	1	أسر جماعية
<b>Sex Ratio (Male Per 100 Female)</b>		<b>104.1</b>		<b>103.3</b>		<b>103.6</b>	نسبة الجنس (عدد الذكور لكل 100 أنثى)
<b>Average Household Size</b>		<b>4.7</b>		<b>5.4</b>		<b>6.0</b>	متوسط حجم الأسرة
<b>Palestinian Refugee</b>	<b>7.4</b>	<b>5,418</b>	<b>8.3</b>	<b>4,880</b>	<b>7.7</b>	<b>3,580</b>	اللاجئون الفلسطينيون
<b>Age Distribution**</b>							التوزيع العمري**
0 - 14	37.4	27,566	41.4	24,328	44.9	20,977	14 - 0
15 - 64	59.0	43,526	54.6	32,079	50.6	23,626	64 - 15
65+	3.6	2,664	3.9	2,291	4.4	2,042	+ 65
Not Stated	0.0	0	0.2	102	0.1	43	غير مبين
<b>Total</b>	<b>100.0</b>	<b>73,756</b>	<b>100.0</b>	<b>58,800</b>	<b>100.0</b>	<b>46,688</b>	المجموع
<b>Median Age at First Marriage (Palestinian Population 14 Years and over)</b>							العمر الوسيط عند الزواج الأول (السكان الفلسطينيون 14 سنة فأكثر)
Males		25.0		24.0		23.0	ذكور
Females		20.0		19.0		19.0	إناث
<b>Illiterate Palestinian Population 10 Years and Over</b>							السكان الفلسطينيون الأميون 10 سنوات فأكثر
<b>Both Sexes</b>	<b>3.3</b>	<b>1,824</b>	<b>6.7</b>	<b>2,818</b>	<b>12.5</b>	<b>3,871</b>	كلا الجنسين
Males	1.5	424	2.8	604	5.2	815	ذكور
Females	5.2	1,400	10.6	2,214	20.0	3,056	إناث
<b>Palestinian Population With Disability</b>	<b>2.2</b>	<b>1,604</b>	<b>3.0</b>	<b>1,769</b>	<b>2.0</b>	<b>935</b>	السكان الفلسطينيون ذوو الإعاقة
<b>Unemployed Palestinian Population 15 Years and over</b>							السكان الفلسطينيون 15 سنة فأكثر
<b>Both Sexes</b>	<b>14.4</b>	<b>3,152</b>	<b>15.5</b>	<b>2,221</b>	<b>16.3</b>	<b>1,970</b>	العاطلون عن العمل
Males	11.4	2,008	14.4	1,690	14.7	1,493	كلا الجنسين
Females	26.6	1,144	20.1	531	25.2	477	ذكور
<b>Unemployed Palestinian Population 18 Years and over</b>							إناث
<b>Both Sexes</b>	<b>13.8</b>	<b>2,939</b>	<b>15.1</b>	<b>2,124</b>	<b>15.6</b>	<b>1,821</b>	السكان الفلسطينيون 18 سنة فأكثر
Males	10.5	1,797	13.9	1,600	14.0	1,384	العاطلون عن العمل
Females	26.6	1,142	20.1	524	23.8	437	كلا الجنسين
<b>Average Housing Density</b>		<b>1.2</b>		<b>1.5</b>		<b>1.9</b>	متوسط كثافة السكن

\*Includes population counted, and also includes the uncounted population estimates according to post enumeration survey.

\* تشمل من تم عدهم فعلاً بالإضافة لتقديرات عدد السكان الذين لم يتم عدهم على ضوء نتائج الدراسة البعدية.

\*\* Includes population counted does not include uncounted population estimates according to post enumeration survey. It's worth mentioning that percentages related to this indicator include not stated values.

\*\* تشمل السكان الذين تم عدهم فعلاً ولا يشمل تقديرات عدد السكان الذين لم يتم عدهم على ضوء نتائج الدراسة البعدية. تجدر الإشارة إلى أن النسب الخاصة بهذا المؤشر تشمل غير المبين.

جدول 2: السكان في محافظة سلفيت حسب التجمع والجنس وفئة العمر، 2017

Table 2: Population in Salfit Governorate by Locality, Sex and Age Group, 2017

Locality		Sex	المجموع Total	Age Group														فئة العمر				التجمع
				+ 65	64 - 15	64 - 60	59 - 55	54 - 50	49 - 45	44 - 40	39 - 35	34 - 30	29 - 25	24 - 20	19 - 15	14 - 0	14 - 10	9 - 5	4 - 0			
Salfit Governorate		T	73,756	2,664	43,526	1,480	2,068	2,838	3,204	3,681	4,013	4,665	6,273	7,540	7,764	27,566	8,523	9,087	9,956	م	محافظة سلفيت	
	M	37,613	1,138	22,335	751	1,052	1,448	1,611	1,863	2,020	2,383	3,308	3,884	4,015	14,140	4,368	4,668	5,104	ذ			
	F	36,143	1,526	21,191	729	1,016	1,390	1,593	1,818	1,993	2,282	2,965	3,656	3,749	13,426	4,155	4,419	4,852	إ			
Deir Istiya		T	3,599	170	2,257	85	132	165	192	179	160	202	328	456	358	1,172	397	364	411	م	دير إشتيا	
	M	1,808	71	1,117	50	65	83	83	83	77	94	177	235	170	620	216	193	211	ذ			
	F	1,791	99	1,140	35	67	82	109	96	83	108	151	221	188	552	181	171	200	إ			
Qarawat Bani Hassan		T	5,369	102	2,752	84	91	127	167	235	283	288	409	501	567	2,515	667	831	1,017	م	قراوة بني خشان	
	M	2,773	47	1,457	44	42	63	80	132	150	161	218	245	322	1,269	362	403	504	ذ			
	F	2,596	55	1,295	40	49	64	87	103	133	127	191	256	245	1,246	305	428	513	إ			
Qira		T	1,245	48	746	15	28	43	68	64	63	68	87	132	178	451	173	141	137	م	قيرة	
	M	638	16	392	9	11	24	36	33	29	38	48	66	98	230	88	79	63	ذ			
	F	607	32	354	6	17	19	32	31	34	30	39	66	80	221	85	62	74	إ			
Kifl Haris		T	3,977	158	2,397	74	120	162	175	216	208	241	315	419	467	1,422	486	451	485	م	كفل حارس	
	M	2,028	73	1,203	35	61	81	91	94	104	115	159	222	241	752	239	241	272	ذ			
	F	1,949	85	1,194	39	59	81	84	122	104	126	156	197	226	670	247	210	213	إ			
Marda		T	2,313	102	1,423	59	79	102	110	109	117	159	215	246	227	788	261	246	281	م	مزدا	
	M	1,174	41	737	32	43	55	53	53	58	89	102	128	124	396	123	129	144	ذ			
	F	1,139	61	686	27	36	47	57	56	59	70	113	118	103	392	138	117	137	إ			
Biddya		T	10,177	256	5,859	150	240	362	442	483	516	633	814	1,116	1,103	4,062	1,225	1,356	1,481	م	بديا	
	M	5,265	118	3,055	74	132	193	247	237	262	309	448	599	554	2,092	618	714	760	ذ			
	F	4,912	138	2,804	76	108	169	195	246	254	324	366	517	549	1,970	607	642	721	إ			
Haris		T	4,029	83	2,250	62	102	114	156	181	192	265	351	423	404	1,696	544	544	608	م	حارس	
	M	2,051	33	1,148	33	48	52	80	94	110	143	178	196	214	870	273	274	323	ذ			
	F	1,978	50	1,102	29	54	62	76	87	82	122	173	227	190	826	271	270	285	إ			
Yasuf		T	2,038	83	1,231	47	60	81	91	114	109	122	209	203	195	724	213	235	276	م	ياسوف	
	M	1,029	33	641	19	35	39	43	62	57	63	120	97	106	355	94	103	158	ذ			
	F	1,009	50	590	28	25	42	48	52	52	59	89	106	89	369	119	132	118	إ			
Masha		T	2,308	56	1,389	52	62	94	104	115	127	124	185	243	283	863	273	298	292	م	منخة	
	M	1,183	21	732	27	28	47	51	60	65	61	101	133	159	430	127	157	146	ذ			
	F	1,125	35	657	25	34	47	53	55	62	63	84	110	124	433	146	141	146	إ			



جدول 2 (تابع): السكان في محافظة سلفيت حسب التجمع والجنس وفئة العمر، 2017

Table 2 (Cont.): Population in Salfit Governorate by Locality, Sex and Age Group, 2017

Locality		Sex	المجموع Total	Age Group														فئة العمر				التجمع
				+ 65	64 - 15	64 - 60	59 - 55	54 - 50	49 - 45	44 - 40	39 - 35	34 - 30	29 - 25	24 - 20	19 - 15	14 - 0	14 - 10	9 - 5	4 - 0			
Iskaka	T	1,167	46	739	28	41	53	47	50	55	70	126	144	125	382	111	110	161	م	إِسْكَكَا		
	M	613	23	394	11	20	23	25	24	26	43	72	77	73	196	64	57	75	ذ			
	F	554	23	345	17	21	30	22	26	29	27	54	67	52	186	47	53	86	إ			
Sarta	T	3,293	73	1,867	65	84	101	133	157	181	173	311	319	343	1,353	394	467	492	م	سَرْطَة		
	M	1,671	23	975	30	49	57	72	75	93	97	158	165	179	673	205	247	221	ذ			
	F	1,622	50	892	35	35	44	61	82	88	76	153	154	164	680	189	220	271	إ			
Izbat Abu Adam	T	7	1	5	0	1	0	0	0	0	0	0	2	2	1	1	0	0	م	عَرْبَة أَبُو آدَم		
	M	6	1	4	0	0	0	0	0	0	0	0	2	2	1	1	0	0	ذ			
	F	1	0	1	0	1	0	0	0	0	0	0	0	0	0	0	0	0	إ			
Az Zawiya	T	5,875	216	3,372	106	167	222	232	266	352	421	479	557	570	2,287	681	781	825	م	الزَّائِيَة		
	M	2,946	91	1,708	59	83	107	107	145	189	216	240	281	281	1,147	351	376	420	ذ			
	F	2,929	125	1,664	47	84	115	125	121	163	205	239	276	289	1,140	330	405	405	إ			
Salfit	T	10,911	486	6,673	287	378	511	515	571	641	740	946	1,036	1,048	3,752	1,175	1,275	1,302	م	سَلْفِيَة		
	M	5,482	209	3,318	142	188	264	260	286	310	344	488	524	512	1,955	623	663	669	ذ			
	F	5,429	277	3,355	145	190	247	255	285	331	396	458	512	536	1,797	552	612	633	إ			
Rafat	T	2,456	72	1,437	40	64	82	89	121	143	161	224	261	252	947	255	348	344	م	رَافَات		
	M	1,279	39	751	19	34	37	51	62	79	87	124	144	114	489	135	174	180	ذ			
	F	1,177	33	686	21	30	45	38	59	64	74	100	117	138	458	120	174	164	إ			
Bruqin	T	3,941	157	2,392	70	107	157	180	197	206	255	349	415	456	1,392	446	443	503	م	بَرْوَقِين		
	M	2,053	74	1,270	43	55	80	86	106	98	127	185	234	256	709	216	231	262	ذ			
	F	1,888	83	1,122	27	52	77	94	91	108	128	164	181	200	683	230	212	241	إ			
Farkha	T	1,607	64	996	33	50	65	75	93	81	101	136	188	174	547	189	163	195	م	فَرْخَة		
	M	808	29	506	14	25	34	38	47	35	53	75	94	91	273	98	80	95	ذ			
	F	799	35	490	19	25	31	37	46	46	48	61	94	83	274	91	83	100	إ			
Kafr ad Dik	T	5,406	261	3,324	113	150	236	264	314	344	383	423	529	568	1,821	603	593	625	م	كَفَر الدِيك		
	M	2,742	101	1,706	57	84	129	135	156	169	201	221	269	285	935	298	306	331	ذ			
	F	2,664	160	1,618	56	66	107	129	158	175	182	202	260	283	886	305	287	294	إ			
Deir Ballut	T	3,772	211	2,261	105	109	149	152	199	219	242	339	322	425	1,300	404	408	488	م	دَيْر بَلُوط		
	M	1,926	87	1,139	52	49	74	67	102	103	133	179	157	223	700	225	219	256	ذ			
	F	1,846	124	1,122	53	60	75	85	97	116	109	160	165	202	600	179	189	232	إ			
Khirbet Qeis	T	266	19	156	5	3	12	12	17	16	17	27	28	19	91	25	33	33	م	خَرْبَة قَيْس		
	M	138	8	82	1	0	6	6	12	6	9	15	16	11	48	12	22	14	ذ			
	F	128	11	74	4	3	6	6	5	10	8	12	12	8	43	13	11	19	إ			

جدول 3: السكان الفلسطينيون (14 سنة فأكثر) في محافظة سلفيت حسب التجمع والجنس والحالة الزوجية، 2017  
Table 3: Palestinian Population (14 Years and over) in Salfit Governorate by Locality, Sex and Marital Status, 2017

Locality	المجموع  Total		Marital Status and Sex				الحالة الزوجية والجنس		التجمع
			أخرى**  Others**		متزوج  Married		لم يتزوج أبداً*  Never Married*		
	إناث  Females	ذكور  Males	إناث  Females	ذكور  Males	إناث  Females	ذكور  Males	إناث  Females	ذكور  Males	
Salfit Governorate	23,468	24,312	1,589	258	14,422	13,913	7,457	10,141	محافظة سلفيت
Deir Istiya	1,268	1,229	69	12	712	677	487	540	دير إستيا
Qarawat Bani Hassan	1,401	1,578	67	10	1,030	994	304	574	قراوة بني حسان
Qira	407	423	37	7	224	219	146	197	قيرة
Kifl Haris	1,331	1,318	101	17	712	700	518	601	كفل حارس
Marda	774	804	56	7	463	444	255	353	مردا
Biddya	3,059	3,292	166	28	1,967	1,903	926	1,361	بديا
Haris	1,197	1,222	87	12	723	693	387	517	حارس
Yasuf	665	689	66	8	397	392	202	289	ياسوف
Masha	720	781	58	3	443	433	219	345	مسحة
Iskaka	373	426	32	1	219	215	122	210	إسكاكا
Sarta	974	1,036	79	8	635	621	260	407	سرطة
Izbat Abu Adam	1	5	0	0	1	1	0	4	عزبة أبو آدم
Az Zawiya	1,854	1,872	127	22	1,152	1,111	575	739	الزاوية
Salfit	3,711	3,648	294	55	2,243	2,163	1,174	1,430	سلفيت
Rafat	739	823	19	10	517	488	203	325	رافات
Bruqin	1,248	1,384	67	9	782	745	399	630	بروقين
Farkha	542	559	32	6	316	305	194	248	فرخة
Kafr ad Dik	1,840	1,863	141	24	1,094	1,051	605	788	كفر الديك
Deir Ballut	1,278	1,269	81	19	738	708	459	542	دير بلوط
Khirbet Qeis	86	91	10	0	54	50	22	41	خربة قيس

\* Never Married: Includes Never Married and Legally Married Persons.

\* لم يتزوج أبداً: تشمل الأفراد الذين لم يتزوجوا أبداً ومن عقد قرانهم لأول مرة

\*\* Others: Includes Divorced, Widowed and Separated Persons.

\*\* أخرى: تشمل الأفراد المطلقين والأرامل والمنفصلين

جدول 4: السكان الفلسطينيون في محافظة سلفيت حسب التجمع والجنس وحالة اللجوء ، 2017  
 Table 4: Palestinian Population in Salfit Governorate by Locality, Sex and Refugee Status, 2017

Locality	المجموع Total		Refugee Status and Sex						التجمع
			ليس لاجئ Not Refugee		لاجئ غير مسجل Non-Registered Refugee		لاجئ مسجل Registered Refugee		
	إناث Females	ذكور Males	إناث Females	ذكور Males	إناث Females	ذكور Males	إناث Females	ذكور Males	
Salfit Governorate	36,108	37,596	33,294	34,992	197	137	2,617	2,467	محافظة سلفيت
Deir Istiya	1,791	1,808	1,755	1,787	6	4	30	17	دير إستيّا
Qarawat Bani Hassan	2,596	2,773	2,589	2,770	0	0	7	3	قَرَاوة بني حَسَّان
Qira	607	638	378	400	6	7	223	231	قيرة
Kifl Haris	1,946	2,025	1,833	1,946	11	10	102	69	كَيْفْل حَارِس
Marda	1,137	1,173	1,047	1,082	6	2	84	89	مَرْدَا
Biddya	4,906	5,262	4,700	5,043	11	7	195	212	بُديّا
Haris	1,974	2,044	1,918	1,992	7	1	49	51	حَارِس
Yasuf	1,009	1,029	971	1,021	9	0	29	8	يَاسُوف
Masha	1,122	1,183	595	671	9	17	518	495	مَسْحَة
Iskaka	552	612	495	555	10	4	47	53	إِسكَاكَا
Sarta	1,621	1,671	1,527	1,635	8	2	86	34	سَرْطَة
Izbat Abu Adam	1	6	1	6	0	0	0	0	عِزْبَة أبو آدم
Az Zawiya	2,929	2,946	2,846	2,888	12	3	71	55	الزَّاوِيَة
Salfit	5,423	5,481	4,737	4,811	54	47	632	623	سَلْفِي ت
Rafat	1,177	1,279	1,096	1,176	0	0	81	103	رَافَات
Bruqin	1,888	2,053	1,796	1,978	0	0	92	75	بَرْوَقِين
Farkha	798	808	615	645	25	20	158	143	فَرْخَة
Kafr ad Dik	2,663	2,742	2,494	2,578	3	2	166	162	كَفْر الدِيك
Deir Ballut	1,840	1,925	1789	1882	15	9	36	34	دير بَلُوط
Khirbet Qeis	128	138	112	126	5	2	11	10	خَرْبَة قَيْس

جدول 5: السكان الفلسطينيون (5 سنوات فأكثر) في محافظة سلفيت حسب التجمع والجنس والالتحاق بالتعليم، 2017

Table 5: Palestinian Population (5 Years and over) in Salfit Governorate by Locality, Sex and Educational Attendance, 2017

Locality	المجموع Total		Educational Attendance and Sex				التجمع
			غير ملتحقين Not Attending		ملتحقون Attending		
	إناث Females	ذكور Males	إناث Females	ذكور Males	إناث Females	ذكور Males	
Salfit Governorate	31,257	32,494	18,609	20,456	12,648	12,038	محافظة سلفيت
Deir Istiya	1,591	1,597	1,010	1,016	581	581	دير إستيا
Qarawat Bani Hassan	2,083	2,269	1,232	1,387	851	882	قراوة بني حسان
Qira	533	575	299	350	234	225	قيرة
Kifl Haris	1,733	1,754	1,001	1,018	732	736	كفل حارس
Marda	1,001	1,029	603	642	398	387	مرّدا
Biddya	4,185	4,502	2,304	2,761	1,881	1,741	بدّيا
Haris	1,689	1,722	983	1,088	706	634	حارس
Yasuf	891	871	522	596	369	275	ياسوف
Masha	976	1,037	559	659	417	378	مشخة
Iskaka	466	537	298	358	168	179	إسكاكا
Sarta	1,350	1,450	767	890	583	560	سرّطة
Izbat Abu Adam	1	6	1	5	0	1	عزبة أبو آدم
Az Zawiya	2,524	2,526	1,502	1,628	1,022	898	الزاوية
Salfit	4,790	4,812	2,990	3,126	1,800	1,686	سلفيت
Rafat	1,013	1,099	560	689	453	410	رافات
Bruqin	1,647	1,791	976	1,065	671	726	بروقين
Farkha	698	713	422	463	276	250	فرخة
Kafr ad Dik	2,369	2,411	1,478	1,531	891	880	كفر الديك
Deir Ballut	1,608	1,669	1,029	1,107	579	562	دير بلوط
Khirbet Qeis	109	124	73	77	36	47	خربة قيس

جدول 6: السكان الفلسطينيين (3-5 سنوات) في محافظة سلفيت حسب التجمع والجنس والالتحاق برياض الاطفال، 2017  
 Table 6: Palestinian Population (3-5 Years) in Salfit Governorate by Locality, Sex and Kindergartens Attendance, 2017

Locality	المجموع Total		Kindergartens Attendance and Sex الالتحاق برياض الاطفال والجنس				التجمع
			غير ملتحقين Not Attending		ملتحقون Attending		
	إناث Females	ذكور Males	إناث Females	ذكور Males	إناث Females	ذكور Males	
Salfit Governorate	2,661	2,850	841	875	1,820	1,975	محافظة سلفيت
Deir Istiya	91	116	41	49	50	67	دير إستيا
Qarawat Bani Hassan	299	280	50	52	249	228	قراوة بني حسان
Qira	36	48	16	14	20	34	قيزة
Kifl Haris	112	148	62	82	50	66	كفل حارس
Marda	70	81	30	25	40	56	مردا
Biddya	380	417	114	110	266	307	بديا
Haris	174	166	51	54	123	112	حارس
Yasuf	81	79	23	22	58	57	ياسوف
Masha	76	86	20	25	56	61	مشخة
Iskaka	38	35	9	11	29	24	إسكاكا
Sarta	139	131	55	45	84	86	سارطة
Az Zawiya	244	239	89	85	155	154	الزاوية
Salfit	350	378	103	117	247	261	سلفيت
Rafat	96	127	36	39	60	88	رافات
Bruqin	138	117	50	40	88	77	بروقين
Farkha	49	58	14	10	35	48	فرخة
Kafr ad Dik	170	195	38	49	132	146	كفر الديك
Deir Ballut	113	138	36	40	77	98	دير بلوط
Khirbet Qeis	5	11	4	6	1	5	خربة قيس

## جدول 7: السكان الفلسطينيون (10 سنوات فأكثر) في محافظة سلفيت حسب التجمع والجنس والحالة التعليمية، 2017

Table 7: Palestinian Population (10 Years and over) in Salfit Governorate by Locality, Sex and Educational Attainment, 2017

Locality		Sex	المجموع Total	Educational Attainment						الحالة التعليمية		التجمع	
				دبلوم عالي فأعلى Higher Diploma and above	بكالوريوس Bachelor	دبلوم متوسط Associate Diploma	ثانوي Secondary	إعدادي Preparatory	ابتدائي Elementary	لم Can Read and Write	أمي Illiterate		
Salfit Governorate	T		54,669	830	8,747	1,992	10,837	15,111	9,727	5,601	1,824	م	محافظة سلفيت
	M		27,828	523	3,689	1,049	5,741	8,541	5,133	2,728	424	ذ	
	F		26,841	307	5,058	943	5,096	6,570	4,594	2,873	1,400	إ	
Deir Istiya	T		2,824	50	578	131	571	665	453	250	126	م	دير إشتيا
	M		1,404	30	228	69	300	355	258	120	44	ذ	
	F		1,420	20	350	62	271	310	195	130	82	إ	
Qarawat Bani Hassan	T		3,521	23	317	83	536	1,266	664	420	212	م	قراوة بني حسان
	M		1,866	20	170	45	275	691	362	214	89	ذ	
	F		1,655	3	147	38	261	575	302	206	123	إ	
Qira	T		967	2	93	33	165	364	196	84	30	م	قيرة
	M		496	2	40	20	88	200	105	38	3	ذ	
	F		471	0	53	13	77	164	91	46	27	إ	
Kifl Haris	T		3,038	66	556	137	701	762	477	261	78	م	كفل حارس
	M		1,514	32	225	58	398	420	235	133	13	ذ	
	F		1,524	34	331	79	303	342	242	128	65	إ	
Marda	T		1,784	13	238	105	408	467	312	189	52	م	مرذا
	M		900	6	101	55	220	274	152	87	5	ذ	
	F		884	7	137	50	188	193	160	102	47	إ	
Biddya	T		7,331	101	1,078	179	1,553	2,006	1,466	777	171	م	بديا
	M		3,788	66	447	88	787	1,156	804	395	45	ذ	
	F		3,543	35	631	91	766	850	662	382	126	إ	
Haris	T		2,868	11	274	92	515	964	606	317	89	م	حارس
	M		1,448	5	117	56	256	529	295	163	27	ذ	
	F		1,420	6	157	36	259	435	311	154	62	إ	
Yasuf	T		1,527	25	278	37	328	436	248	120	55	م	ياسوف
	M		768	17	133	22	177	243	116	54	6	ذ	
	F		759	8	145	15	151	193	132	66	49	إ	
Masha	T		1,715	21	225	54	377	489	325	188	36	م	مشخة
	M		880	15	89	36	201	285	169	79	6	ذ	
	F		835	6	136	18	176	204	156	109	30	إ	

## جدول 7 (تابع): السكان الفلسطينيون (10 سنوات فأكثر) في محافظة سلفيت حسب التجمع والجنس والحالة التعليمية، 2017

Table 7 (Cont.): Palestinian Population (10 Years and over) in Salfit Governorate by Locality, Sex and Educational Attainment, 2017

Locality		Sex	المجموع Total	Educational Attainment							الحالة التعليمية		التجمع
				دبلوم عالي فأعلى Higher Diploma and above	بكالوريوس Bachelor	دبلوم متوسط Associate Diploma	ثانوي Secondary	إعدادي Preparatory	ابتدائي Elementary	ملم Can Read and Write	أمي Illiterate		
Iskaka	T		893	10	132	43	190	285	142	73	18	م	إسكّاكا
	M		480	8	62	25	97	179	70	36	3	ذ	
	F		413	2	70	18	93	106	72	37	15	إ	
Sarta	T		2,333	28	300	44	399	666	491	334	71	م	سَرْطَة
	M		1,203	20	127	27	205	356	278	176	14	ذ	
	F		1,130	8	173	17	194	310	213	158	57	إ	
Izbat Abu Adam	T		7	0	0	0	1	2	4	0	0	م	عَرْبَة أبو آدم
	M		6	0	0	0	1	2	3	0	0	ذ	
	F		1	0	0	0	0	0	1	0	0	إ	
Az Zawiya	T		4,269	48	746	178	861	1,161	729	408	138	م	الزَّوْيَة
	M		2,150	28	290	99	476	655	388	181	33	ذ	
	F		2,119	20	456	79	385	506	341	227	105	إ	
Salfit	T		8,327	234	1,694	325	1,591	2,043	1,398	806	236	م	سَلْفِيَة
	M		4,149	135	657	168	819	1,134	776	402	58	ذ	
	F		4,178	99	1,037	157	772	909	622	404	178	إ	
Rafat	T		1,764	33	336	32	359	450	293	220	41	م	رَافَات
	M		925	22	175	19	180	254	159	106	10	ذ	
	F		839	11	161	13	179	196	134	114	31	إ	
Bruqin	T		2,995	40	558	124	698	758	449	281	87	م	بَرْوَقِين
	M		1,560	29	246	74	398	460	209	128	16	ذ	
	F		1,435	11	312	50	300	298	240	153	71	إ	
Farkha	T		1,248	14	179	53	228	335	247	127	65	م	فَرْخَة
	M		633	7	79	36	120	204	108	65	14	ذ	
	F		615	7	100	17	108	131	139	62	51	إ	
Kafr ad Dik	T		4,187	72	745	197	825	1,126	626	416	180	م	كُفْر الدِيك
	M		2,105	51	333	82	467	666	295	184	27	ذ	
	F		2,082	21	412	115	358	460	331	232	153	إ	
Deir Ballut	T		2,871	39	400	140	491	812	553	306	130	م	دِير بَلُوط
	M		1,451	30	165	66	253	443	325	158	11	ذ	
	F		1,420	9	235	74	238	369	228	148	119	إ	
Khirbet Qeis	T		200	0	20	5	40	54	48	24	9	م	خَرْبَة قَيْس
	M		102	0	5	4	23	35	26	9	0	ذ	
	F		98	0	15	1	17	19	22	15	9	إ	

جدول 8: السكان الفلسطينيون (15 سنة فأكثر) في محافظة سلفيت حسب التجمع والجنس والعلاقة بقوة العمل، 2017

Table 8: Palestinian Population (15 Years and over) in Salfit Governorate by Locality, Sex and Activity Status, 2017

Locality		Sex	المجموع Total	العلاقة بقوة العمل Activity Status							التجمع Locality	
				وجود إيراد/ التقاعد/ أخرى Another Source of Income/ Retire/ Others	العجز/ كبر السن/ المرض Disability/ Aging/ Illness	التفرغ لأعمال المنزل Housekeeping	التفرغ للدراسة/التدريب Studying/ Training	غير النشيطين اقتصادياً Not Econo- mically Active	متعطّل عن العمل Unemployed	عامل Employed		نشطون اقتصادياً Econom-ically Active
Salfit Governorate	T	46,148	1,154	2,949	11,706	8,464	24,273	3,152	18,723	21,875	م	محافظة سلفيت
	M	23,461	884	1,377	0	3,619	5,880	2,008	15,573	17,581	ذ	
	F	22,687	270	1,572	11,706	4,845	18,393	1,144	3,150	4,294	إ	
Deir Istiya	T	2,427	52	174	530	464	1,220	270	937	1,207	م	دير إستيا
	M	1,188	37	78	0	199	314	143	731	874	ذ	
	F	1,239	15	96	530	265	906	127	206	333	إ	
Qarawat Bani Hassan	T	2,854	96	119	960	479	1,654	59	1,141	1,200	م	قراوة بني حسان
	M	1,504	83	63	0	230	376	47	1,081	1,128	ذ	
	F	1,350	13	56	960	249	1,278	12	60	72	إ	
Qira	T	794	7	84	193	169	453	43	298	341	م	قيرة
	M	408	7	35	0	70	112	35	261	296	ذ	
	F	386	0	49	193	99	341	8	37	45	إ	
Kifl Haris	T	2,552	70	178	435	548	1,231	297	1,024	1,321	م	كفل حارس
	M	1,275	43	78	0	236	357	126	792	918	ذ	
	F	1,277	27	100	435	312	874	171	232	403	إ	
Marda	T	1,523	45	126	409	285	865	170	488	658	م	مرّدا
	M	777	35	68	0	136	239	123	415	538	ذ	
	F	746	10	58	409	149	626	47	73	120	إ	
Biddya	T	6,106	126	303	1,681	1,228	3,338	292	2,476	2,768	م	بديّا
	M	3,170	88	162	0	530	780	219	2,171	2,390	ذ	
	F	2,936	38	141	1,681	698	2,558	73	305	378	إ	
Haris	T	2,325	64	151	673	374	1,262	214	849	1,063	م	حارس
	M	1,176	57	68	0	127	252	171	753	924	ذ	
	F	1,149	7	83	673	247	1,010	43	96	139	إ	
Yasuf	T	1,314	12	86	358	205	661	144	509	653	م	ياسوف
	M	674	11	42	0	80	133	107	434	541	ذ	
	F	640	1	44	358	125	528	37	75	112	إ	
Masha	T	1,442	19	98	367	264	748	66	628	694	م	مشخة
	M	753	14	46	0	110	170	39	544	583	ذ	
	F	689	5	52	367	154	578	27	84	111	إ	



جدول 8 (تابع): السكان الفلسطينيون (15 سنة فأكثر) في محافظة سلفيت حسب التجمع والجنس والعلاقة بقوة العمل، 2017

Table 8 (Cont.): Palestinian Population (15 Years and over) in Salfit Governorate by Locality, Sex and Activity Status, 2017

Locality		Sex	المجموع Total	العلاقة بقوة العمل Activity Status							التجمع	
				وجود إيراد/ التقاعد/ أخرى Another Source of Income/ Retire/ Others	العجز/ كبر السن/المرض Disability/ Aging/ Illness	التفرغ لأعمال المنزل Housekeeping	التفرغ للدراسة/التدريب Studying/ Training	غير النشيطين اقتصادياً Not Econo- mically Active	متعطّل عن العمل Unemployed	عامل Employed		نشيطون اقتصادياً Econom-ically Active
Iskaka	T	782	12	36	198	125	371	107	304	411	م	إسكاكا
	M	416	11	21	0	52	84	70	262	332	ذ	
	F	366	1	15	198	73	287	37	42	79	إ	
Sarta	T	1,939	65	66	599	331	1,061	29	849	878	م	سارطة
	M	998	39	33	0	138	210	19	769	788	ذ	
	F	941	26	33	599	193	851	10	80	90	إ	
Izbat Abu Adam	T	6	0	0	1	0	1	0	5	5	م	عزبة أبو آدم
	M	5	0	0	0	0	0	0	5	5	ذ	
	F	1	0	0	1	0	1	0	0	0	إ	
Az Zawiya	T	3,588	120	169	1,111	609	2,009	168	1,411	1,579	م	الزاوية
	M	1,799	94	86	0	252	432	156	1,211	1,367	ذ	
	F	1,789	26	83	1,111	357	1,577	12	200	212	إ	
Salfit	T	7,152	239	459	1,549	1,214	3,461	436	3,255	3,691	م	سلفيت
	M	3,526	164	198	0	475	837	223	2,466	2,689	ذ	
	F	3,626	75	261	1,549	739	2,624	213	789	1,002	إ	
Rafat	T	1,509	33	90	415	306	844	84	581	665	م	رافات
	M	790	28	46	0	127	201	72	517	589	ذ	
	F	719	5	44	415	179	643	12	64	76	إ	
Bruqin	T	2,549	70	212	548	542	1,372	235	942	1,177	م	بروقين
	M	1,344	62	105	0	279	446	110	788	898	ذ	
	F	1,205	8	107	548	263	926	125	154	279	إ	
Farkha	T	1,059	23	70	304	181	578	45	436	481	م	فرخة
	M	535	22	36	0	76	134	29	372	401	ذ	
	F	524	1	34	304	105	444	16	64	80	إ	
Kafr ad Dik	T	3,584	64	258	791	685	1,798	368	1,418	1,786	م	كفر الديك
	M	1,807	56	106	0	309	471	219	1,117	1,336	ذ	
	F	1,777	8	152	791	376	1,327	149	301	450	إ	
Deir Ballut	T	2,468	34	244	537	436	1,251	112	1,105	1,217	م	دير بلوط
	M	1,226	30	94	0	186	310	89	827	916	ذ	
	F	1,242	4	150	537	250	941	23	278	301	إ	
Khirbet Qeis	T	175	3	26	47	19	95	13	67	80	م	خربة قيس
	M	90	3	12	0	7	22	11	57	68	ذ	
	F	85	0	14	47	12	73	2	10	12	إ	

## جدول 9: انتشار الإعاقة بين السكان الفلسطينيين في محافظة سلفيت حسب فئة العمر والجنس ونوع الإعاقة، 2017

Table 9: Prevalence of Disability among Palestinian Population in Salfit Governorate by Age group Sex and Type of Disability, 2017

Age Group and Sex	عدد الأفراد ذوي الإعاقة* Number of Persons with Disability*	نوع الإعاقة					فئة العمر والجنس
		التواصل Communication	التذكر والتركيز Remembering and Concentrating	الحركة واستخدام الأيدي Mobility	السمع Hearing	البصر Seeing	
<b>Both Sexs</b>							كلا الجنسين
0 - 17	268	116	108	113	45	63	17 - 0
18+	1,336	226	229	656	390	442	+18
<b>Total</b>	<b>1,604</b>	<b>342</b>	<b>337</b>	<b>769</b>	<b>435</b>	<b>505</b>	<b>المجموع</b>
<b>Males</b>							ذكور
0 - 17	156	77	68	66	28	34	17 - 0
18+	670	117	106	314	184	212	+18
<b>Total</b>	<b>826</b>	<b>194</b>	<b>174</b>	<b>380</b>	<b>212</b>	<b>246</b>	<b>المجموع</b>
<b>Females</b>							إناث
0 - 17	112	39	40	47	17	29	17 - 0
18+	666	109	123	342	206	230	+18
<b>Total</b>	<b>778</b>	<b>148</b>	<b>163</b>	<b>389</b>	<b>223</b>	<b>259</b>	<b>المجموع</b>

Note: Disability includes a lot of difficulty, and can't at all.

ملاحظة: الإعاقة تشمل صعوبة كبيرة، ولا يستطيع مطلقاً.

\*Number of persons with disability represents persons with at least one disability.

\* عدد الأفراد ذوي الإعاقة يمثل الأفراد الذين لديهم إعاقة واحدة على الأقل.

## جدول 10: انتشار الإعاقة بين السكان الفلسطينيين في محافظة سلفيت حسب سبب الإعاقة والجنس ونوع الإعاقة، 2017

Table 10: Prevalence of Disability among Palestinian Population in Salfit Governorate by Reason of Disability, Sex and Type of Disability, 2017

Reason of Disability and Sex	Type of Disability					سبب الإعاقة والجنس
	التواصل Communication	التذكر والتركيز Remembering and Concentrating	الحركة واستخدام الأيدي Mobility	السمع Hearing	البصر Seeing	
<b>Both Sexes</b>						<b>كلا الجنسين</b>
Congenital / Genetic	126	105	87	99	73	خلقي/وراثي
During Pregnancy/ Birth Related	34	32	55	19	23	ظروف متعلقة بالحمل/ بالولادة
Illness	104	89	306	115	226	مرض
Aging	50	90	185	181	124	كبر السن
Work Injury	0	1	31	4	14	إصابة عمل
Traffic Accident	4	3	28	1	2	حادث سير
Other Accident	12	7	37	6	23	حادث من نوع آخر
Israeli Measurments, War	2	0	29	5	6	إجراءات إسرائيلية، حرب
Other *	10	10	11	5	14	أخرى *
<b>Total</b>	<b>342</b>	<b>337</b>	<b>769</b>	<b>435</b>	<b>505</b>	<b>المجموع</b>
<b>Males</b>						<b>ذكور</b>
Congenital/ Genetic	80	65	60	64	44	خلقي/وراثي
During Pregnancy/ Birth Related	18	17	26	10	9	ظروف متعلقة بالحمل/ بالولادة
Illness	61	50	135	56	105	مرض
Aging	16	27	54	69	42	كبر السن
Work Injury	0	1	29	2	13	إصابة عمل
Traffic Accident	3	3	20	1	2	حادث سير
Other Accident	6	3	22	4	17	حادث من نوع آخر
Israeli Measurments, War	2	0	28	4	6	إجراءات إسرائيلية، حرب
Other *	8	8	6	2	8	أخرى *
<b>Total</b>	<b>194</b>	<b>174</b>	<b>380</b>	<b>212</b>	<b>246</b>	<b>المجموع</b>
<b>Females</b>						<b>إناث</b>
Congenital/ Genetic	46	40	27	35	29	خلقي/وراثي
During Pregnancy/ Birth Related	16	15	29	9	14	ظروف متعلقة بالحمل/ بالولادة
Illness	43	39	171	59	121	مرض
Aging	34	63	131	112	82	كبر السن
Work Injury	0	0	2	2	1	إصابة عمل
Traffic Accident	1	0	8	0	0	حادث سير
Other Accident	6	4	15	2	6	حادث من نوع آخر
Israeli Measurments, War	0	0	1	1	0	إجراءات إسرائيلية، حرب
Other *	2	2	5	3	6	أخرى *
<b>Total</b>	<b>148</b>	<b>163</b>	<b>389</b>	<b>223</b>	<b>259</b>	<b>المجموع</b>

\*Other: Includes Stress, Physical and Psychological Abuse and other reasons.

\*أخرى: تشمل الضغط النفسي، سوء المعاملة الجسدية والنفسية وأسباب أخرى.

جدول 11: السكان الفلسطينيون في محافظة سلفيت حسب التجمع وتغطية التأمين الصحي، 2017  
**Table 11: Palestinian Population in Salfit Governorate by Locality and Health Insurance Coverage, 2017**

Locality	المجموع Total	التأمين الصحي Health Insurance		التجمع
		غير مؤمن Not Insured	مؤمن Insured	
<b>Salfit Governorate</b>	<b>73,704</b>	<b>28,298</b>	<b>45,406</b>	<b>محافظة سلفيت</b>
Deir Istiya	3,599	1,085	2,514	دير إستيا
Qarawat Bani Hassan	5,369	3,614	1,755	قراوة بني حسان
Qira	1,245	323	922	قيرة
Kifl Haris	3,971	1,329	2,642	كفل حارس
Marda	2,310	1,078	1,232	مردا
Biddya	10,168	5,306	4,862	بدنيا
Haris	4,018	1,852	2,166	حارس
Yasuf	2,038	652	1,386	ياسوف
Masha	2,305	583	1,722	مسخة
Iskaka	1,164	364	800	إسكاكا
Sarta	3,292	1,423	1,869	سرطة
Izbat Abu Adam	7	5	2	عزبة أبو آدم
Az Zawiya	5,875	2,353	3,522	الزاوية
Salfit	10,904	2,392	8,512	سلفيت
Rafat	2,456	950	1,506	رافات
Bruqin	3,941	1,137	2,804	بروقين
Farkha	1,606	346	1,260	فرخة
Kafr ad Dik	5,405	1,493	3,912	كفر الديك
Deir Ballut	3,765	1,955	1,810	دير بلوط
Khirbet Qeis	266	58	208	خربة قيس

**جدول 12: السكان الفلسطينيون في محافظة سلفيت حسب فئة العمر والجنس وانتشار الأمراض المزمنة، 2017**  
**Table 12: Palestinian Population in Salfit Governorate by Age Group, Sex and Prevalence of Chronic Diseases, 2017**

Age Group and Sex	المجموع Total	Prevalence of Chronic Diseases انتشار الأمراض المزمنة		فئة العمر والجنس
		غير مصاب Healthy	مصاب بمرض مزمن واحد على الأقل Have at least one chronic disease	
<b>Both Sexes</b>				<b>كلا الجنسين</b>
0 - 17	32,325	31,973	352	17 - 0
18 - 29	16,790	16,510	280	29 - 18
30 - 49	15,544	14,059	1,485	49 - 30
50 - 59	4,905	3,204	1,701	59 - 50
60+	4,140	1,677	2,463	+60
<b>Total</b>	<b>73,704</b>	<b>67,423</b>	<b>6,281</b>	<b>المجموع</b>
<b>Males</b>				<b>ذكور</b>
0 - 17	16,581	16,372	209	17 - 0
18 - 29	8,755	8,576	179	29 - 18
30 - 49	7,872	7,153	719	49 - 30
50 - 59	2,500	1,738	762	59 - 50
60+	1,888	850	1,038	+60
<b>Total</b>	<b>37,596</b>	<b>34,689</b>	<b>2,907</b>	<b>المجموع</b>
<b>Females</b>				<b>إناث</b>
0 - 17	15,744	15,601	143	17 - 0
18 - 29	8,035	7,934	101	29 - 18
30 - 49	7,672	6,906	766	49 - 30
50 - 59	2,405	1,466	939	59 - 50
60+	2,252	827	1,425	+60
<b>Total</b>	<b>36,108</b>	<b>32,734</b>	<b>3,374</b>	<b>المجموع</b>

جدول 13: الأسر الخاصة في محافظة سلفيت حسب التجمع ونوع الأسرة، 2017

Table 13: Private Households in Salfit Governorate by Locality and Type of Household, 2017

Locality	المجموع Total		Type of Household								التجمع
			أسرة مركبة		أسرة ممتدة		أسرة نووية		أسرة من شخص واحد		
	Composite Household		Extended Household		Nuclear Household		One Person Household				
	النسبة Percentage	العدد Number	النسبة Percentage	العدد Number	النسبة Percentage	العدد Number	النسبة Percentage	العدد Number	النسبة Percentage	العدد Number	
Salfit Governorate	100	15,677	0.1	17	6.8	1,067	87.8	13,758	5.3	835	محافظة سلفيت
Deir Istiya	100	773	0.0	0	9.8	76	84.3	652	5.8	45	دير إستيا
Qarawat Bani Hassan	100	1,078	0.0	0	2.8	30	93.8	1,011	3.4	37	قراوة بني حسان
Qira	100	224	0.0	0	17.0	38	80.4	180	2.7	6	قيرة
Kifl Haris	100	818	0.0	0	7.0	57	85.6	700	7.5	61	كفل حارس
Marda	100	491	0.0	0	9.0	44	85.5	420	5.5	27	مردا
Biddya	100	2,082	0.1	2	4.8	100	90.9	1,893	4.2	87	بدنيا
Haris	100	784	0.1	1	6.9	54	88.0	690	5.0	39	حارس
Yasuf	100	435	0.0	0	11.3	49	84.4	367	4.4	19	ياسوف
Masha	100	499	0.0	0	5.0	25	88.8	443	6.2	31	مشخة
Iskaka	100	234	0.0	0	17.1	40.0	79.9	187	3.0	7	إسكاكا
Sarta	100	690	0.1	1	6.2	43	89.6	618	4.1	28	سرطة
Izbat Abu Adam	100	1	0.0	0	100.0	1	0.0	0	0.0	0	عزبة أبو آدم
Az Zawiya	100	1,259	0.1	1	4.6	58	89.9	1,132	5.4	68	الزاوية
Salfit	100	2,527	0.2	6	7.0	176	86.9	2,196	5.9	149	سلفيت
Rafat	100	537	0.0	0	3.2	17	90.5	486	6.3	34	رافات
Bruqin	100	829	0.4	3	6.9	57	87.1	722	5.7	47	بروقين
Farkha	100	339	0.0	0	10.3	35	85.5	290	4.1	14	فرخة
Kafr ad Dik	100	1,194	0.2	2	7.6	91	86.3	1,030	5.9	71	كفر الديك
Deir Ballut	100	823	0.1	1	8.0	66	84.6	696	7.3	60	دير بلوط
Khirbet Qeis	100	60	0.0	0	16.7	10	75.0	45	8.3	5	خربة قيس

جدول 14: الأسر الخاصة في محافظة سلفيت حسب التجمع وحجم الأسرة، 2017

Table 14: Private Households in Salfit Governorate by Locality and Household Size, 2017

Locality	المجموع Total	Hosehold Size										التجمع
		+10	9	8	7	6	5	4	3	2	1	
<b>Salfit Governorate</b>	<b>15,677</b>	<b>266</b>	<b>426</b>	<b>918</b>	<b>1,731</b>	<b>2,301</b>	<b>2,511</b>	<b>2,453</b>	<b>2,143</b>	<b>2,093</b>	<b>835</b>	<b>محافظة سلفيت</b>
Deir Istiya	773	9	16	40	86	122	134	113	119	89	45	دير إستيا
Qarawat Bani Hassan	1,078	35	58	79	118	138	164	155	131	163	37	قراوة بني حسان
Qira	224	19	14	20	29	26	25	28	30	27	6	قيرة
Kifl Haris	818	17	26	67	98	123	131	98	93	104	61	كفل حارس
Marda	491	7	13	23	49	80	89	83	70	50	27	مرزا
Biddya	2,082	39	65	147	267	310	298	338	284	247	87	بدنيا
Haris	784	34	29	72	103	102	116	108	93	88	39	حارس
Yasuf	435	5	10	18	59	60	79	66	63	56	19	ياسوف
Masha	499	5	7	28	63	87	64	78	70	66	31	مشخة
Iskaka	234	6	6	17	36	27	35	39	36	25	7	إسكاكا
Sarta	690	12	24	41	85	82	117	114	94	93	28	سرطة
Izbat Abu Adam	1	0	0	0	1	0	0	0	0	0	0	عزبة أبو آدم
Az Zawiya	1,259	15	34	64	138	202	199	208	163	168	68	الزاوية
Salfit	2,527	13	30	76	225	375	448	430	383	398	149	سلفيت
Rafat	537	4	14	39	50	86	72	85	68	85	34	رافات
Bruqin	829	19	25	49	86	125	132	137	97	112	47	بروقين
Farkha	339	2	10	20	38	57	58	48	49	43	14	فرخة
Kafr ad Dik	1,194	7	19	63	123	177	217	191	163	163	71	كفر الديك
Deir Ballut	823	18	26	51	72	111	123	123	131	108	60	دير بلوط
Khirbet Qeis	60	0	0	4	5	11	10	11	6	8	5	خربة قيس

جدول 15: الأسر الخاصة في محافظة سلفيت حسب التجمع وحيازة المسكن، 2017

Table 15: Private Households in Salfit Governorate by Locality and Tenure of Housing Unit, 2017

Locality	المجموع Total	Tenure of Housing Unit			التجمع
		دون مقابل/ مقابل عمل/ اخرى Without Payment /For Work /Others	مستأجر غير مفروش/ مفروش Rented Un-Furnished/ Furnished	ملك Owned	
<b>Salfit Governorate</b>	<b>15,677</b>	<b>728</b>	<b>922</b>	<b>14,027</b>	<b>محافظة سلفيت</b>
Deir Istiya	773	24	51	698	دير إستيا
Qarawat Bani Hassan	1,078	4	12	1,062	قراوة بني حسان
Qira	224	1	21	202	قيرة
Kifl Haris	818	69	88	661	كفل حارس
Marda	491	12	14	465	مرذا
Biddya	2,082	133	160	1,789	بدنيا
Haris	784	8	23	753	حارس
Yasuf	435	49	10	376	ياسوف
Masha	499	40	24	435	مشخة
Iskaka	234	18	12	204	إسكاكا
Sarta	690	65	17	608	سرطة
Izbat Abu Adam	1	0	0	1	عزبة أبو آدم
Az Zawiya	1,259	15	38	1,206	الزاوية
Salfit	2,527	175	343	2,009	سلفيت
Rafat	537	11	6	520	رافات
Bruqin	829	16	27	786	بروقين
Farkha	339	14	11	314	فرخة
Kafr ad Dik	1,194	33	41	1,120	كفر الديك
Deir Ballut	823	34	23	766	دير بلوط
Khirbet Qeis	60	7	1	52	خربة قيس



## جدول 16: الأسر الخاصة في محافظة سلفيت حسب التجمع والمصدر الرئيسي لمياه الشرب، 2017

Table 16: Private Households in Salfit Governorate by Locality and Main Source of Drinking Water, 2017

Locality	المجموع Total	المصدر الرئيسي لمياه الشرب Main Source of Drinking water			التجمع
		صهريج/تلك/عربة تجر صهريج صغير، أخرى Tanker Truck/Cart With Small Tank, Others	بئر ارتوازي (محمي)/ ينبوع (محمي)، مياه تجمع الأمطار، مياه زجاجات معدنية Protected Dug Well/Protected Spring, Rainwater, Bottled Water	شبكة مياه عامة متصلة بالمسكن Piped Into Dwelling	
<b>Salfit Governorate</b>	<b>15,677</b>	<b>16</b>	<b>307</b>	<b>15,354</b>	<b>محافظة سلفيت</b>
Deir Istiya	773	2	3	768	دير إستيّا
Qarawat Bani Hassan	1,078	0	5	1,073	قراوة بني حسان
Qira	224	0	0	224	قيرة
Kifl Haris	818	0	12	806	كفل حارس
Marda	491	0	3	488	مردّا
Biddya	2,082	1	8	2,073	بدنيا
Haris	784	0	6	778	حارس
Yasuf	435	0	5	430	ياسوف
Masha	499	1	2	496	مشخة
Iskaka	234	0	9	225	إسكاكا
Sarta	690	0	11	679	سرطة
Izbat Abu Adam	1	0	0	1	عزبة أبو آدم
Az Zawiya	1,259	0	1	1,258	الزاوية
Salfit	2,527	2	13	2,512	سلفيت
Rafat	537	0	0	537	رافات
Bruqin	829	3	114	712	بروقين
Farkha	339	6	12	321	فرخة
Kafr ad Dik	1,194	1	84	1,109	كفر الديك
Deir Ballut	823	0	18	805	دير بلوط
Khirbet Qeis	60	0	1	59	خربة قيس

## جدول 17: الأسر الخاصة في محافظة سلفيت التي يتوفر لديها سلع معمرة حسب التجمع والسلعة، 2017

Table 17: Private Households in Salfit Governorate which have Durable Goods by Locality and Good, 2017

Locality	السلعة																التجمع
	مكتبة منزلية	سخان شمسي	تدفئة مركزية	تكييف مركزي	مكيف	مروحة كهربائية	منقي المياه	جلاية	نشافة	غسالة ملابس	ميكرويف	مكنسة كهربائية	فريزر	ثلاجة كهربائية	طباخ غاز/كهرباء	سيارة خصوصية	
	Home Library	Solar Boiler	Central Heating	Central Conditioner	Air Conditioner	Fan	Filter	Dish Washer	Tumble Drier	Washing Machine	Microwave	Vacuum Cleaner	Freezer	Refrigerator	Gas Cooker/ Electricity	Private Car	
<b>Salfit Governorate</b>	<b>1,507</b>	<b>12,421</b>	<b>78</b>	<b>67</b>	<b>8,741</b>	<b>14,165</b>	<b>672</b>	<b>974</b>	<b>10,346</b>	<b>15,320</b>	<b>10,613</b>	<b>8,101</b>	<b>3,516</b>	<b>15,586</b>	<b>15,590</b>	<b>6,334</b>	<b>محافظة سلفيت</b>
Deir Istiya	57	662	9	7	379	683	27	55	298	748	392	478	120	771	771	280	دير إستيا
Qarawat Bani Hassan	148	922	18	15	804	1,042	72	34	876	1,076	966	590	244	1,073	1,069	671	قراوة بني حسان
Qira	26	213	1	0	141	199	10	9	182	221	124	143	69	224	224	108	قيرة
Kifl Haris	140	674	5	4	210	759	17	42	399	795	416	391	155	812	812	339	كفل حارس
Marda	43	361	2	2	173	449	9	14	386	479	326	323	159	490	491	178	مرزا
Biddya	135	1,575	8	11	1,535	1,873	116	136	1,644	2,058	1,589	1,029	544	2,068	2,053	965	بدنيا
Haris	58	484	1	3	338	664	24	21	513	764	398	243	142	775	783	259	حارس
Yasuf	78	351	1	1	142	379	17	26	414	429	266	240	69	435	435	182	ياسوف
Masha	66	452	0	0	378	469	20	16	416	491	360	199	152	498	498	214	مشحة
Iskaka	35	178	0	2	104	213	33	36	223	230	134	139	65	232	233	95	إسكاكا
Sarta	69	491	2	1	458	639	55	34	677	682	509	304	199	689	689	304	سرطة
Izbat Abu Adam	0	0	0	0	1	1	0	0	1	1	0	0	1	1	1	1	عزبة أبو آدم
Az Zawiya	63	761	3	4	865	1,206	41	21	1,102	1,231	916	479	138	1,259	1,255	459	الزاوية
Salfit	297	2,152	20	8	1,310	2,215	95	377	1,451	2,482	1,567	1,901	661	2,517	2,518	982	سلفيت
Rafat	71	482	3	5	356	525	33	14	460	533	460	278	82	537	537	247	رافات
Bruqin	48	547	3	0	332	760	6	38	656	787	506	303	91	819	825	319	بروقين
Farkha	69	294	0	0	151	272	13	33	327	330	181	161	143	336	337	96	فرخة
Kafr ad Dik	44	1,045	1	4	522	1,068	33	46	95	1,141	872	603	142	1,188	1,191	361	كفر الديك
Deir Ballut	53	725	1	0	525	695	50	21	168	784	600	279	331	803	808	245	دير بلوط
Khirbet Qeis	7	52	0	0	17	54	1	1	58	58	31	18	9	59	60	29	خربة قيس

## جدول 18: الأسر الخاصة في محافظة سلفيت التي يتوفر لديها وسائل تكنولوجيا المعلومات حسب التجمع والوسيلة، 2017

Table 18: Private Households in Salfit Governorate which have Information Technology Tools by Locality and Tool, 2017

locality	وسيلة تكنولوجيا المعلومات													التجمع
	أفراد الأسرة الذين يستخدمون الحاسوب	أجهزة الهواتف الذكية	أجهزة التابلت و iPad	أجهزة اللاب توب	أجهزة الحاسوب	خطوط النقال الاسرائيلية	خطوط النقال الفلسطينية	خط إنترنت اسرائيلي	خط إنترنت فلسطيني	خط هاتف	صحن لاقط	تلفزيون عادي	تلفزيون	
	Family Members Who Use Computers	Smart Phone	IPAD/ Tablet	Laptop	Computer	Israeli Mobile	Palestinian Mobile	Israeli Internet	Palestinian Internet	Telephone Line	Satellite/ Dish	T.V	TV/ LCD/ LED/ S-D screen	
<b>Salfit Governorate</b>	<b>11,984</b>	<b>14,314</b>	<b>3,433</b>	<b>6,271</b>	<b>3,032</b>	<b>7,846</b>	<b>15,068</b>	<b>5,936</b>	<b>6,860</b>	<b>6,351</b>	<b>15,139</b>	<b>4,263</b>	<b>12,595</b>	<b>محافظة سلفيت</b>
Deir Istiya	683	717	222	326	149	254	742	78	421	394	736	248	606	دير إستيّا
Qarawat Bani Hassan	813	995	320	500	409	650	1,040	590	409	300	1,038	408	890	قراوة بني حسان
Qira	205	210	53	106	41	153	214	143	91	86	213	53	185	قيرة
Kifl Haris	676	756	145	334	152	325	799	145	381	354	786	308	541	كفل حارس
Marda	297	446	110	178	52	289	469	257	214	161	468	123	380	مرّدا
Biddya	1,590	1,910	443	889	377	1,163	2,000	633	980	874	2,008	314	1,856	بدّيا
Haris	404	720	130	210	109	544	750	516	204	218	765	269	597	حارس
Yasuf	371	409	97	178	74	296	426	270	139	138	423	117	346	ياسوف
Masha	443	448	118	200	95	392	445	352	110	137	483	147	390	مشّحة
Iskaka	202	227	73	92	36	139	229	140	92	79	230	64	191	إسكاكا
Sarta	585	648	159	250	88	451	663	393	281	272	664	160	570	سرّطة
Izbat Abu Adam	1	1	0	0	0	1	1	1	0	0	1	1	1	عزبة أبو آدم
Az Zawiya	1,040	1,136	310	440	125	998	1,169	720	184	193	1,228	349	974	الزّاوية
Salfit	1,715	2,303	601	1,136	564	795	2,477	649	1,466	1,539	2,474	658	2,114	سلفيت
Rafat	410	499	81	223	212	246	531	220	298	228	528	161	451	رافات
Bruqin	615	748	127	309	115	258	807	204	360	341	794	294	586	بروقين
Farkha	263	307	58	126	51	114	333	98	173	163	312	68	296	فرّخة
Kafr ad Dik	989	1,063	195	459	209	361	1,127	172	593	533	1,158	274	948	كفر الديك
Deir Ballut	635	720	182	300	159	406	786	346	443	328	771	225	629	دير بلوط
Khirbet Qeis	47	51	9	15	15	11	60	9	21	13	59	22	44	خربة قيس

جدول 19: الأسر الخاصة في محافظة سلفيت حسب التجمع وكثافة السكن (عدد الأفراد في الغرفة)، 2017

Table 19: Private Households in Salfit Governorate by Locality and Housing Density (Number of Persons per Room), 2017

Locality	متوسط كثافة السكن  Average Housing Density	كثافة السكن Housing Density								التجمع
		+3		2.99 - 2.00		1.99 - 1.00		أقل من 1 Less Than 1		
		نسبة Percentage	عدد Number	نسبة Percentage	عدد Number	نسبة Percentage	عدد Number	نسبة Percentage	عدد Number	
Salfit Governorate	1.2	2.8	444	13.3	2,080	55.6	8,715	28.3	4,438	محافظة سلفيت
Deir Istiya	1.2	3.5	27	13.8	107	56.0	433	26.6	206	دير إستيا
Qarawat Bani Hassan	1.4	5.2	56	19.8	213	51.3	553	23.7	256	قراوة بني حسان
Qira	1.3	3.6	8	19.2	43	55.8	125	21.4	48	قيرة
Kifl Haris	1.3	4.3	35	17.4	142	56.4	461	22.0	180	كفل حارس
Marda	1.2	2.0	10	10.0	49	58.2	286	29.7	146	مردا
Biddya	1.2	1.7	35	11.9	247	58.6	1,220	27.9	580	بدنيا
Haris	1.4	4.2	33	21.8	171	54.6	428	19.4	152	حارس
Yasuf	1.2	1.8	8	11.5	50	61.4	267	25.3	110	ياسوف
Masha	1.1	0.8	4	7.4	37	53.7	268	38.1	190	مشخة
Iskaka	1.3	3.4	8	14.5	34	58.1	136	23.9	56	إسكاكا
Sarta	1.2	1.9	13	13.9	96	54.6	377	29.6	204	سرطة
Izbat Abu Adam	1.8	0.0	0	0.0	0	100.0	1	0.0	0	عزبة أبو آدم
Az Zawiya	1.2	1.8	23	13.3	168	52.7	664	32.1	404	الزاوية
Salfit	1.1	3.1	78	10.0	253	55.5	1,402	31.4	794	سلفيت
Rafat	1.2	2.6	14	15.3	82	54.2	291	27.9	150	رافات
Bruqin	1.2	3.0	25	12.7	105	54.0	448	30.3	251	بروقين
Farkha	1.2	2.4	8	10.9	37	58.4	198	28.3	96	فرخة
Kafr ad Dik	1.2	2.3	27	10.8	129	59.1	706	27.8	332	كفر الديك
Deir Ballut	1.2	3.4	28	12.2	100	51.3	422	33.2	273	دير بلوط
Khirbet Qeis	1.4	6.7	4	28.3	17	48.3	29	16.7	10	خربة قيس

جدول 20: المساكن المأهولة في محافظة سلفيت حسب التجمع ونوع المسكن، 2017

Table 20: Occupied Housing Units in Salfit Governorate by Locality and Type of Housing Unit, 2017

Locality	المجموع	نوع المسكن					التجمع
	Total	خيمة، براكية/كرفان/بركس Tent, Marginal\Caravan\Barracks	غرفة مستقلة Independent Room	شقة Apartment	دار House	فيلا Villa	
Salfit Governorate	15,677	32	34	7,294	8,030	287	محافظة سلفيت
Deir Istiya	773	2	4	367	386	14	دير إستيا
Qarawat Bani Hassan	1,078	0	0	115	941	22	قراوة بني حسان
Qira	224	0	0	143	79	2	قيرة
Kifl Haris	818	1	3	270	538	6	كفل حارس
Marda	491	0	3	300	180	8	مردا
Biddya	2,082	1	1	995	1,035	50	بدنيا
Haris	784	0	1	503	276	4	حارس
Yasuf	435	0	7	221	196	11	ياسوف
Masha	499	0	0	265	221	13	مشخة
Iskaka	234	0	0	90	143	1	إسكاكا
Sarta	690	0	0	312	358	20	سرطة
Izbat Abu Adam	1	0	0	0	1	0	عزبة أبو آدم
Az Zawiya	1,259	0	3	589	648	19	الزاوية
Salfit	2,527	14	3	1,615	838	57	سلفيت
Rafat	537	0	0	154	377	6	رافات
Bruqin	829	0	4	343	460	22	بروقين
Farkha	339	3	0	124	207	5	فرخة
Kafr ad Dik	1,194	0	3	475	704	12	كفر الديك
Deir Ballut	823	11	2	376	419	15	دير بلوط
Khirbet Qeis	60	0	0	37	23	0	خربة قيس

## جدول 21: المساكن المأهولة في محافظة سلفيت حسب التجمع وعدد الغرف في المسكن، 2017

Table 21: Occupied Housing Units in Salfit Governorate by Locality and Number of Rooms in the Housing Unit, 2017

Locality	متوسط عدد الغرف في المسكن Average Number of Rooms in the Housing Unit	المجموع Total	عدد الغرف Number of Rooms					التجمع
			+5	4	3	2	1	
<b>Salfit Governorate</b>	<b>3.9</b>	<b>15,677</b>	<b>4,435</b>	<b>5,189</b>	<b>4,298</b>	<b>1,477</b>	<b>278</b>	<b>محافظة سلفيت</b>
Deir Istiya	3.8	773	221	236	219	78	19	دير إستيا
Qarawat Bani Hassan	3.6	1,078	196	340	395	140	7	قراوة بني حسان
Qira	4.1	224	88	57	58	19	2	قيرة
Kifl Haris	3.6	818	178	230	282	105	23	كفل حارس
Marda	4.1	491	177	164	106	27	17	مرذا
Biddya	4.1	2,082	659	771	510	134	8	بديا
Haris	3.6	784	152	255	250	107	20	حارس
Yasuf	4.0	435	148	135	90	49	13	ياسوف
Masha	4.3	499	194	199	82	20	4	مشخة
Iskaka	3.9	234	66	65	74	24	5	إسكاكا
Sarta	4.0	690	195	226	206	57	6	سرطة
Izbat Abu Adam	4.0	1	0	1	0	0	0	عزبة أبو آدم
Az Zawiya	4.0	1,259	338	480	348	83	10	الزاوية
Salfit	3.8	2,527	796	724	642	318	47	سلفيت
Rafat	3.7	537	89	188	217	37	6	رافات
Bruqin	4.0	829	265	280	202	63	19	بروقين
Farkha	4.0	339	104	136	64	26	9	فرخة
Kafr ad Dik	3.9	1,194	321	403	336	107	27	كفر الديك
Deir Ballut	3.9	823	240	285	198	69	31	دير بلوط
Khirbet Qeis	3.1	60	8	14	19	14	5	خربة قيس

## جدول 22: المساكن المأهولة في محافظة سلفيت حسب التجمع والمصدر الرئيسي للكهرباء، 2017

Table 22: Occupied Housing Units in Salfit Governorate by Locality and Main Source of Electricity in the Housing Unit, 2017

Locality	المجموع Total	المصدر الرئيسي للكهرباء Main Source of Electricity			التجمع
		لا يوجد No Electricity	مولد خاص Private Generator	شبكة عامة Public Network	
<b>Salfit Governorate</b>	<b>15,677</b>	<b>9</b>	<b>19</b>	<b>15,649</b>	<b>محافظة سلفيت</b>
Deir Istiya	773	2	0	771	دير إستيّا
Qarawat Bani Hassan	1,078	0	0	1,078	قراوة بني حسان
Qira	224	0	0	224	قيرة
Kifl Haris	818	0	0	818	كفل حارس
Marda	491	0	0	491	مرّدا
Biddya	2,082	1	0	2,081	بدنيا
Haris	784	0	0	784	حارس
Yasuf	435	0	0	435	ياسوف
Masha	499	0	0	499	مشة
Iskaka	234	0	0	234	إسكاكا
Sarta	690	0	1	689	سرطة
Izbat Abu Adam	1	0	0	1	عزبة أبو آدم
Az Zawiya	1,259	0	0	1,259	الزاوية
Salfit	2,527	2	6	2,519	سلفيت
Rafat	537	0	0	537	رافات
Bruqin	829	1	3	825	بروقين
Farkha	339	0	3	336	فرخة
Kafr ad Dik	1,194	0	0	1,194	كفر الديك
Deir Ballut	823	3	6	814	دير بلوط
Khirbet Qeis	60	0	0	60	خربة قيس

جدول 23: المساكن المأهولة في محافظة سلفيت حسب التجمع ونوع المراض الذي تستخدمه الاسرة، 2017  
 Table 23: Occupied Housing Units in Salfit Governorate by Locality and Type of Toilet Facility Used by the Household in the Housing Unit, 2017

Locality	المجموع Total	نوع المراض الذي تستخدمه الاسرة Type of Toilet Facility used by the Household				التجمع
		مراض متصل بمصرف مفتوح، لا يوجد مراض في البرية في الحقل Flush to Open Drain ,No Facility/Bush/Field	مراض متصل بحفرة صماء Flush to Septik Tight Tank	مراض متصل بحفرة امتصاصية Flush to Septik Porous Tank	مراض متصل بشبكة مجاري عامة Flush to Piped Sewer System	
<b>Salfit Governorate</b>	<b>15,677</b>	<b>23</b>	<b>3,640</b>	<b>10,005</b>	<b>2,009</b>	<b>محافظة سلفيت</b>
Deir Istiya	773	2	739	32	0	دير إستيا
Qarawat Bani Hassan	1,078	0	155	923	0	قراوة بني حسان
Qira	224	0	7	217	0	قيرة
Kifl Haris	818	0	403	415	0	كفل حارس
Marda	491	0	0	491	0	مردا
Biddya	2,082	2	624	1,456	0	بدنيا
Haris	784	0	298	486	0	حارس
Yasuf	435	0	63	372	0	ياسوف
Masha	499	0	240	259	0	مشخة
Iskaka	234	0	22	212	0	إسكاكا
Sarta	690	2	230	458	0	سرطة
Izbat Abu Adam	1	0	0	1	0	عزبة أبو آدم
Az Zawiya	1,259	0	454	805	0	الزاوية
Salfit	2,527	9	8	501	2,009	سلفيت
Rafat	537	0	3	534	0	رافات
Bruqin	829	0	45	784	0	بروقين
Farkha	339	4	40	295	0	فرخة
Kafr ad Dik	1,194	0	211	983	0	كفر الديك
Deir Ballut	823	4	97	722	0	دير بلوط
Khirbet Qeis	60	0	1	59	0	خربة قيس



## جدول 24: المباني المكتملة في محافظة سلفيت حسب التجمع واستخدام المبنى، 2017

Table 24: Completed Buildings in Salfit Governorate by Locality and Utilization of Building, 2017

Locality	المجموع Total	استخدام المبنى							التجمع
		تحت التشطيب Under Preparation	مهجور Deserted	خالي Vacant	مغلق Closed	للعمل فقط Work Only	للسكن والعمل Habitation & Work	للسكن فقط Habitation Only	
<b>Salfit Governorate</b>	<b>14,657</b>	<b>622</b>	<b>247</b>	<b>356</b>	<b>523</b>	<b>1,212</b>	<b>1,138</b>	<b>10,559</b>	<b>محافظة سلفيت</b>
Deir Istiya	772	41	24	27	64	42	52	522	دير إستيا
Qarawat Bani Hassan	1,172	27	3	29	13	105	70	925	قراوة بني حسان
Qira	208	19	2	7	14	19	15	132	قيرة
Kifl Haris	837	49	14	14	58	67	81	554	كفل حارس
Marda	400	3	4	3	29	18	31	312	مرزا
Biddya	2,008	64	33	41	58	190	213	1,409	بدنيا
Haris	551	18	10	16	18	34	48	407	حارس
Yasuf	360	1	23	7	16	16	20	277	ياسوف
Masha	585	13	3	10	15	144	60	340	مشخة
Iskaka	207	3	18	1	7	17	9	152	إسكاكا
Sarta	674	20	7	0	26	38	29	554	سرطة
Izbat Abu Adam	1	0	0	0	0	0	0	1	عزبة أبو آدم
Az Zawiya	1,213	50	15	33	28	107	85	895	الزاوية
Salfit	1,998	82	39	31	74	196	171	1,405	سلفيت
Rafat	533	17	0	1	16	33	36	430	رافات
Bruqin	864	81	28	43	15	41	47	609	بروقين
Farkha	305	9	14	7	11	18	11	235	فرخة
Kafr ad Dik	1,058	71	3	38	22	60	83	781	كفر الديك
Deir Ballut	848	49	7	45	30	64	77	576	دير بلوط
Khirbet Qeis	63	5	0	3	9	3	0	43	خربة قيس

جدول 25: عدد المنشآت العاملة والعاملين في القطاع الخاص والقطاع الأهلي والشركات الحكومية في محافظة سلفيت حسب التجمع، 2017

**Table 25: Number of Operating Establishments and Employed Persons in the Private Sector, Non Governmental Organization Sector and Government Companies in Salfit Governorate by Locality, 2017**

Locality	No. of Employed Persons			عدد المنشآت العاملة No. of Operating Establishments	التجمع
	إناث Females	ذكور Males	المجموع Total		
<b>Salfit Governorate</b>	<b>1,697</b>	<b>5,316</b>	<b>7,013</b>	<b>2,732</b>	<b>محافظة سلفيت</b>
Deir Istiya	55	125	180	94	دير إستيا
Qarawat Bani Hassan	71	458	529	179	قراوة بني حسان
Qira	22	35	57	29	قيرة
Kifl Haris	70	210	280	163	كفل حارس
Marda	76	75	151	53	مرّدا
Biddya	295	1,287	1,582	553	بديا
Haris	47	158	205	97	حارس
Yasuf	17	25	42	27	ياسوف
Masha	37	690	727	190	مشحة
Iskaka	6	36	42	23	إسكاكا
Sarta	33	70	103	69	سرّطة
Az Zawiya	164	389	553	199	الزاوية
Salfit	471	1,033	1,504	563	سلفيت
Rafat	26	73	99	67	رافات
Bruqin	22	95	117	96	بروقين
Farkha	42	51	93	27	فرخة
Kafr ad Dik	66	262	328	159	كفر الديك
Deir Ballut	177	243	420	143	دير بلوط
Khirbet Qeis	0	1	1	1	خربة قيس

جدول 26: عدد المنشآت العاملة والعاملين في القطاع الخاص والقطاع الأهلي والشركات الحكومية في محافظة سلفيت حسب النشاط الاقتصادي، 2017

Table 26: Number of Operating Establishments and Employed Persons in the Private Sector, Non Governmental Organization Sector and Government Companies in Salfit Governorate by Economic Activity, 2017

ISIC	Economic Activity	No. of Employed Persons			عدد المنشآت العاملة No. of Operating Establishments	النشاط الاقتصادي	قطاع
		اناث Females	ذكور Males	المجموع Total			
	<b>Salfit Governorate</b>					<b>محافظة سلفيت</b>	
B	Mining and quarrying	0	16	16	4	التعدين واستغلال المحاجر	باء
C	Manufacturing	372	2,174	2,546	566	الصناعات التحويلية	جيم
F	Construction	4	21	25	5	الإشاعات	واو
G	Wholesale and retail trade; repair of motor vehicles and motorcycles	496	1,918	2,414	1,380	تجارة الجملة والمفرد (التجزئة) وإصلاح المركبات ذات المحركات والدراجات النارية	زاي
H	Transportation and storage	0	144	144	18	النقل والتخزين	حاء
I	Accommodation and food service activities	60	238	298	148	أنشطة خدمات الإقامة والطعام	طاء
J	Information and communication	2	14	16	7	المعلومات والاتصالات	ياء
K	Financial and insurance activities	40	91	131	31	الأنشطة المالية وأنشطة التأمين	كاف
L	Real estate activities	0	3	3	1	الأنشطة العقارية	لام
M	Professional, scientific and technical activities	73	109	182	77	الأنشطة المهنية والعلمية والتقنية	ميم
N	Administrative and support service activities	12	22	34	22	أنشطة الخدمات الإدارية والخدمات المساندة	نون
P	Education	283	107	390	82	التعليم	عين
Q	Human health and social work activities	70	91	161	93	أنشطة صحة الإنسان والعمل الاجتماعي	فاء
R	Arts, entertainment and recreation	65	111	176	81	الفنون والترفيه والتسلية	صاد
S	Other service activities	215	248	463	214	أنشطة الخدمات الأخرى	قاف
U	Activities of extraterritorial organizations and bodies	5	8	13	2	أنشطة المنظمات والهيئات غير الإقليمية غير الخاضعة للولاية الوطنية	شين
	Not stated	0	1	1	1	غير مبين	
	<b>Total</b>	<b>1,697</b>	<b>5,316</b>	<b>7,013</b>	<b>2,732</b>	<b>المجموع</b>	



# **State of Palestine**

## **Palestinian Central Bureau of Statistics**

### **Population, Housing and Establishments Census 2017**

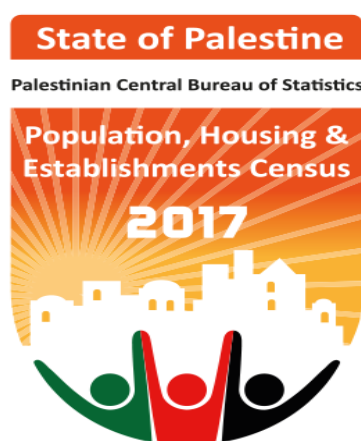

## **Census Final Results - Summary**

### **Salfit Governorate**



**February, 2019**

PAGE NUMBERS OF ENGLISH TEXT ARE PRINTED IN SQUARE BRACKETS.  
TABLES ARE PRINTED IN ARABIC FORMAT (FROM RIGHT TO LEFT).

This document is prepared in accordance with the standard procedures stated in the Code of Practice for Palestine Official Statistics 2006

© February 2019.  
All rights reserved

**Citation:**

**Palestinian Central Bureau of Statistics, 2019.** *Population, Housing and Establishments Census 2017: Census Final Results – Summary – Salfit Governorate.*  
Ramallah - Palestine.

All correspondence should be directed to:  
**Palestinian Central Bureau of Statistics**  
**P. O. Box 1647**, Ramallah – Palestine.  
Tel: (970/972) 2 2982700  
Fax: (970/972) 2 2982710  
Toll Free: 1800300300  
E-Mail : [diwan@pcbs.gov.ps](mailto:diwan@pcbs.gov.ps)  
Website: <http://www.pcbs.gov.ps>

**Reference ID: 2406**

**Printing of this report was funded by Deutsche Gesellschaft für Internationale Zusammenarbeit (GIZ) GmbH**

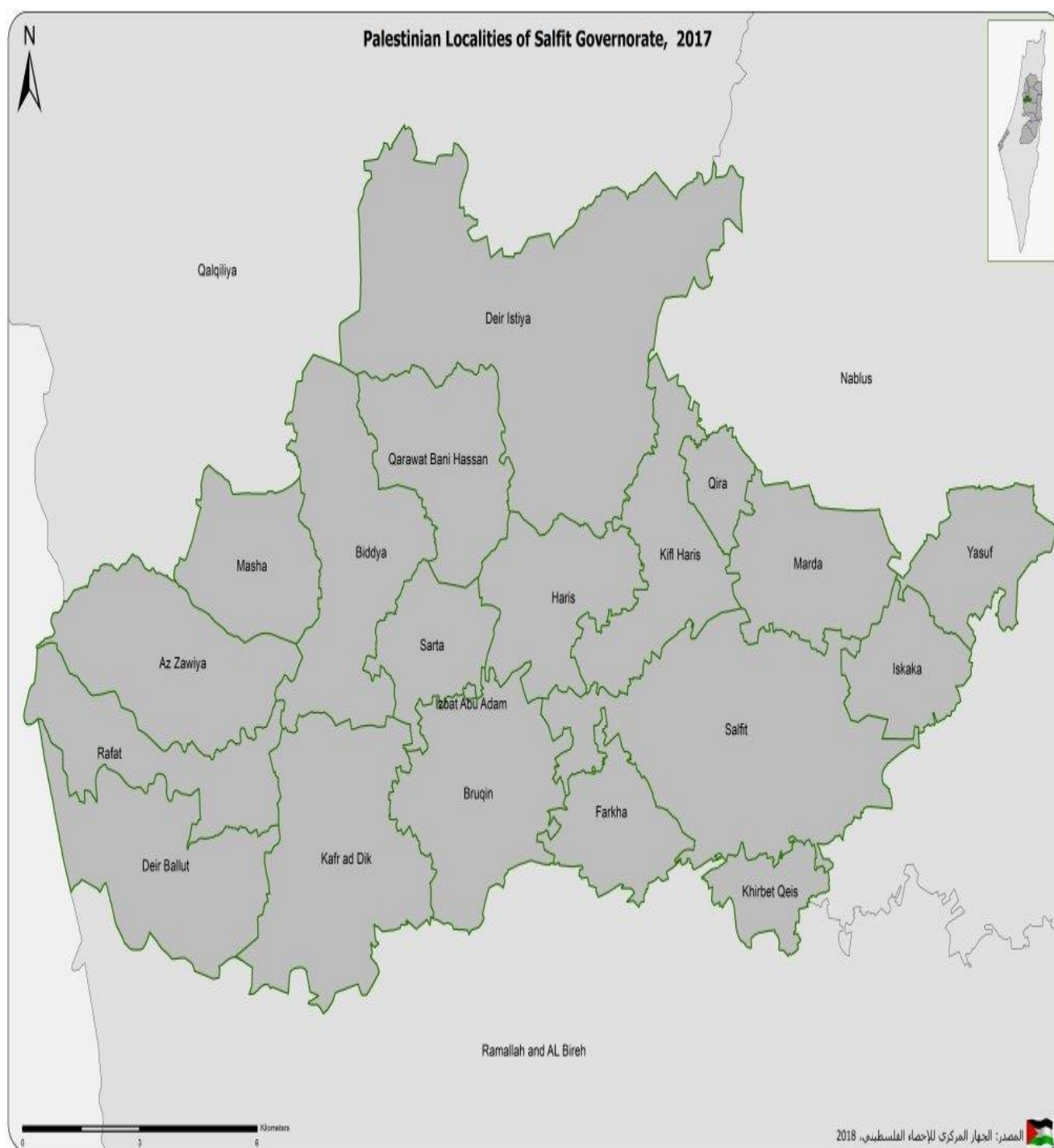



## Acknowledgment

The Palestinian Central Bureau of Statistics wishes to express its gratitude to all of the Palestinian people, who contributed to the success of the Population, Housing and Establishments Census, 2017. PCBS commends their full cooperation in delivering the information and data needed. PCBS would like also to thank its unknown soldiers – the staff – for their dedication and devoted and exceptional efforts in all phases of the Census. PCBS further expresses special thanks to the efforts of the President and members of the Central Operations Room, president and members of the Census Executive Committee, District Operations Rooms and Governorates' Census Managers and their assistants, support staff, media coordinators, field supervisors, crew leaders and enumerators. PCBS thanks all of the committees and teams of the Census.

Moreover, PCBS expresses special gratitude and appreciation to the political leadership, represented by His Excellency, President Mahmoud Abbas – Abu Mazen, and the Palestinian government, represented by His Excellency, Dr. Rami Al-Hamdallah, the Prime Minister for their full support to the project.

The 2017 Population, Housing and Establishments Census was implemented by a technical team from the Palestinian Central Bureau of Statistics, with funding from the Palestinian government, the Norwegian Representative Office to the State of Palestine, the Swiss Development Cooperation Agency (SDC), the Swedish International Development Agency (SIDA), the Netherlands Representative Office, Deutsche Gesellschaft für Internationale Zusammenarbeit (GIZ) GmbH, the European Union – European Commission as well as United Nations Population Fund (UNFPA), United Nations Development Programme (UNDP), the Spanish Agency for International Development Cooperation (AECID), the Japanese Government, the Italian Cooperation (AICS), (UNICEF), Save the Children, Palestine for Development Foundation, and (UNWOMEN). PCBS expresses its deepest gratitude and appreciation for their generous funding to the project.

Special thanks are expressed as well to the Hashemite Kingdom of Jordan, represented by its General Statistics Department for their generous loaning of 7500 tablets to implement the census.

The Census is a national project that benefited from support and contribution of all ministries, official, private and civil society organizations. It also received help from universities, local government units including village councils and municipalities, and the Central Elections Commission, which provided premises and offices as well as training halls. Furthermore, the public and private audio-visual and printed media, as well as the Paltel, Jawwal and Ooredoo Companies who contributed in the media campaign at all stages. Additional contribution was received from chieftains and families as well as opinion leaders, who helped overcome obstacles. We cannot forget the prominent role played by governors who followed the project step by step since the outset. They also contributed to solving problems, which facilitated success. Many regional and international organizations also provided highly appreciated support.





## Work Team

- **Report Preparation**

Rawya Alawneh  
Aya Amro  
Issam Khatib  
Ruba Qubbaj  
Nehaya Odeh  
Ayman Quneir

- **Maps Design**

Imtithal Shuaibi

- **Graphic Design**

Mosab Thuminat

- **Dissemination Standards**

Hanan Janajreh

- **Preliminary Review**

Omayma AL-Ahmad  
Mohammad Duraidi  
Khalid Abu-Khalid  
Rania Abu Ghaboush  
Maher Sbieh

- **Final Review**

Inaya Zidan

- **Overall Supervision**

Ola Awad

President of PCBS/ National Director of Census



## Notice For Users

- For more information about the methodology and data quality, please refer to the report titled "Population, Housing and Establishments Census 2017: Census Final Results – Summary", which is available at:  
<http://www.pcbs.gov.ps/Downloads/book2383.pdf>
- Number of total population includes those actually counted in addition to number of persons estimated based on the post enumeration survey.
- Number of people actually counted in Salfit governorate 73,756 individuals, the detailed data presented in this report including the tables does not include those individuals' data, and data of individuals estimated based on the post enumeration survey as well.
- The percentages in the main findings chapter were calculated on the cases with specified characteristics only, unless otherwise.
- In some tables the total of percentages might not add up to 100% due to rounding.



## Table of Contents

Subject	Page
List of Tables	
Introduction	
Chapter One: <b>Terms, Indicators and Classifications</b>	<b>[17]</b>
1.1 Terms and Indicators	[17]
1.2 Classifications	[28]
Chapter Two: <b>Main Findings</b>	<b>[29]</b>
2.1 Population Final Results	[29]
2.1.1 Population and Sex Structure	[29]
2.1.2 Population Age Structure	[29]
2.2 Final Results of the Basic Characteristics of Population	[30]
2.2.1 Prevalence of Disability	[30]
2.2.2 Basic Characteristics of Education	[30]
2.2.3 Basic Characteristics of Labor	[32]
2.2.4 Basic Characteristics of Marriage	[32]
2.3 Number of Private Households	[32]
2.4 Occupied Housing Units	[33]
2.4.1 Occupied Housing Units by Type	[33]
2.4.2 Main Source of Drinking Water	[33]
2.4.3 Durable Goods	[33]
<b>Statistical Tables</b>	<b>41</b>



## List of Tables

Table	Page
<b>Table 1:</b> Summary Results of Census in Salfit Governorate 1997, 2007, 2017	<b>43</b>
<b>Table 2:</b> Population in Salfit Governorate by Locality, Sex and Age Group, 2017	<b>44</b>
<b>Table 3:</b> Palestinian Population (14 Years and over) in Salfit Governorate by Locality, Sex and Marital Status, 2017	<b>46</b>
<b>Table 4:</b> Palestinian Population in Salfit Governorate by Locality, Sex and Refugee Status, 2017	<b>47</b>
<b>Table 5:</b> Palestinian Population (5 Years and over) in Salfit Governorate by Locality, Sex and Educational Attendance, 2017	<b>48</b>
<b>Table 6:</b> Palestinian Population (3-5 Years) in Salfit Governorate by Locality, Sex and Kindergartens Attendance, 2017	<b>49</b>
<b>Table 7:</b> Palestinian Population (10 Years and over) in Salfit Governorate by Locality, Sex and Educational Attainment, 2017	<b>50</b>
<b>Table 8:</b> Palestinian Population (15 Years and over) in Salfit Governorate by Locality, Sex and Activity Status, 2017	<b>52</b>
<b>Table 9:</b> Prevalence of Disability among Palestinian Population in Salfit Governorate by Age group Sex and Type of Disability, 2017	<b>54</b>
<b>Table 10:</b> Prevalence of Disability among Palestinian Population in Salfit Governorate by Reason of Disability, Sex and Type of Disability, 2017	<b>55</b>
<b>Table 11:</b> Palestinian Population in Salfit Governorate by Locality and Health Insurance Coverage, 2017	<b>56</b>
<b>Table 12:</b> Palestinian Population in Salfit Governorate by Age Group, Sex and Prevalence of Chronic Diseases, 2017	<b>57</b>
<b>Table 13:</b> Private Households in Salfit Governorate by Locality and Type of Household, 2017	<b>58</b>
<b>Table 14:</b> Private Households in Salfit Governorate by Locality and Household Size, 2017	<b>59</b>
<b>Table 15:</b> Private Households in Salfit Governorate by Locality and Tenure of Housing Unit, 2017	<b>60</b>
<b>Table 16:</b> Private Households in Salfit Governorate by Locality and Main Source of Drinking Water, 2017	<b>61</b>
<b>Table 17:</b> Private Households in Salfit Governorate which have Durable Goods by Locality and Good, 2017	<b>62</b>
<b>Table 18:</b> Private Households in Salfit Governorate which have Information Technology Tools by Locality and Tool, 2017	<b>63</b>



<b>Table</b>	<b>Page</b>
<b>Table 19:</b> Private Households in Salfit Governorate by Locality and Housing Density (Number of Persons per Room), 2017	<b>64</b>
<b>Table 20:</b> Occupied Housing Units in Salfit Governorate by Locality and Type of Housing Unit, 2017	<b>65</b>
<b>Table 21:</b> Occupied Housing Units in Salfit Governorate by Locality and Number of Rooms in the Housing Unit, 2017	<b>66</b>
<b>Table 22:</b> Occupied Housing Units in Salfit Governorate by Locality and Main Source of Electricity in the Housing Unit, 2017	<b>67</b>
<b>Table 23:</b> Occupied Housing Units in Salfit Governorate by Locality and Type of Toilet facility used by the household in The Housing Unit, 2017	<b>68</b>
<b>Table 24:</b> Completed Buildings in Salfit Governorate by Locality and Utilization of Building, 2017	<b>69</b>
<b>Table 25:</b> Number of Operating Establishments and Employed Persons in the Private Sector, Non Governmental Organization Sector and Government Companies in Salfit Governorate by Locality, 2017	<b>70</b>
<b>Table 26:</b> Number of Operating Establishments and Employed Persons in the Private Sector, Non Governmental Organization Sector and Government Companies in Salfit Governorate by Economic Activity, 2017	<b>71</b>

## **Introduction**

The implementation of the Population, Housing and Establishments Census 2017 aims to provide a comprehensive and modern statistical database that creates a digital profile of the Palestinian society in all areas. It additionally fulfills the national needs and in accordance to international recommendations and UN recommendations on the contents of the Census. Consequently, the Census serves as the backbone of planning and developmental policies and strategies formulation during the upcoming decade. This census is the third ever census to be implemented in Palestine, where the first census was implemented in 1997 and the second one was implemented in 2007. Census implementation constitutes a legal, developmental and statistical entitlement in accordance to the General Statistics Law 2000.

Most countries implement population censuses once every ten years, as per UN recommendations. Such effort requires a stable and natural environment, which is not available in Palestine because of the procedures of the Israeli occupation and obstacles including the Annexation Wall and settlement expansion. The Wall suffocates those living behind it. On top of this, there are inaccessible military areas not to mention the challenges faced in Jerusalem. On the other hand, there are technological challenges including lack of 3G technology at that time because of the restrictions imposed by the occupation. As a result, the PCBS had to develop a clear comprehensive plan to overcome the challenges and take into account the particularities of the Palestinian context and field difficulties.

The current Census was innovative in its use of modern data collection technology. All phases were implemented using tablets and GIS. Furthermore, special applications were designed for every phase including maps updating, pilot census, delineation, listing and actual population count through to the post enumeration survey. This helped save time and effort in addition to enhancing the quality, harmony of data. Consequently, it became easier to analyze data and reinforce administration and monitoring of fieldwork.

Different crews implemented the census, including managers, assistants, supervisors, crew leaders, enumerators and logistical support teams. They worked day and night to accomplish the census, which generated 11,000 temporary jobs for young graduates in the different phases. They worked for different periods that ranged from one to eight months. This round of census was marked by its fully automated operations including automation of assessment of workers and trainees. This comprised daily tests and final exams. Training halls were equipped with the necessary infrastructure, which saved time and effort needed to select work teams without any human intervention, in compliance with good governance requirements.

The Census is a perfectly national project. Since the outset of preparation and implementation, PCBS initiated ongoing dialogue and consultation with different ministries and official and private organizations as well as civil society organizations. It organized bilateral meetings, symposia and workshops to reach national consensus on the contents of the census. All energies and efforts were employed for its success together with a broad publicity campaign, in coordination with local governmental and non-governmental media outlets. The campaign aimed to raise citizens' awareness of the importance of the census and motivate them to cooperate with its crews. The message of the census reached every house, family and citizen. The entire Palestinian society consolidated efforts and used its human and material resources including premises, offices, training halls, equipment and other resources. The society was also very instrumental in facilitating the work of field teams and solving the

obstacles they faced including non-response. The census was in brief an honorable scene of national belonging to implement the slogan “together, we build our nation”.

As we present to you today the final results of the Census, which were published in a record time, we express our extreme happiness and pride of this achievement. We aspire to optimal investment of its data so as they can be translated into services to citizens. We hope census data will contribute to achieving the vision of the government “citizen first”, as development is not possible without statistics.

**February, 2019**

**Ola Awad  
President of PCBS  
National Director of Census**

## Chapter One

### Terms, Indicators and Classifications

#### 1.1 Terms and Indicators

The following terms and indicators are defined in accordance with the glossary and guide statistical indicators issued by PCBS and certified on the latest international recommendations in statistics and consistent with international systems.

#### Geographical, Administrative and Statistical Divisions

According to current administrative divisions, Palestine is divided into two geographic regions: the Remaining West Bank and Gaza Strip.

1. **West Bank** is divided into 11 Governorates (Jenin, Tubas & Northern Valleys, Tulkarm, Nablus, Qalqiliya, Salfit, Ramallah & Al-Bireh, Jericho & Al Aghwar (Ariha), Jerusalem (Al Quds), Bethlehem (Beit Lahm), and Hebron (Al Khalil)).
2. **Gaza Strip** is divided into 5 Governorates (North Gaza, Gaza, Deir Al Balah, Khan Yunis, Rafah).

#### Locality:

A permanently inhabited place which has an independent municipal administration, or a permanently inhabited separated place not included within the formal boundaries of another locality and not have an independent administrative authority.

#### Population Census:

The total process of planning, collecting, compiling, evaluating, disseminating, and analyzing demographic, economic and social data at the smallest geographic level pertaining at a specific time, to all persons in a State, and citizens who are temporarily outside the borders of the State.

#### Collective Households:

Collective living quarters include structurally separate and independent places of abode intended for habitation by large groups of individuals or several households and occupied at the time of the census. Such quarters usually have certain common facilities, such as cooking and toilet installations, baths, lounge rooms or dormitories, which are shared by the occupants. They may be further classified into hotels, rooming houses and other lodging houses, institutions and camps.

#### Household:

One person or a group of persons with or without a household relationship, who live in the same housing unit, share meals and make joint provision of food and other essentials of living. In PHC-2017, the household includes:

1. Original members of the household living in the household home on the night of 1<sup>st</sup> December 2017
2. Visitors from outside Palestine who spent the night of 1<sup>st</sup> December 2017 in the household home (relatives or non-relatives)
3. Visitors from the same country (residents of the West Bank and Gaza Strip) (the entire family) if they are spending the period from 01-24 December 2017 with the household.
4. Home servants, drivers, cooks or the like who work for the household and regularly live with it.
5. New-borns who are born before the night of 01 December 2017, who are still alive on the night of 1<sup>st</sup> December 2017, whether they were in the household home or still at hospital.

6. Individuals living with the household and who spent the night of 1<sup>st</sup> December 2017 with the household and passed away after the night of 1<sup>st</sup> December 2017.
7. Individuals living with the household, but who were not present on the night of 1<sup>st</sup> December 2017 with the household; they including the following groups:
  - Individuals who spent the night of 1<sup>st</sup> December 2017 visiting another household in Palestine.
  - Workers of night shifts in factories, hospitals, airports, crossing points or any other workplace.
  - Household members who spent the night of 1<sup>st</sup> December 2017 travelling on public roads within Palestine.
  - Fishermen who spent the night of 1<sup>st</sup> December 2017 on boats and ships in territorial waters.
  - Household members working with security apparatuses wherever they are on the night of 1<sup>st</sup> December 2017.
  - Household members residing with the household and who happen to be temporarily outside Palestine for a period of less than a year for purpose of work and who return regularly every year; or who are on business, tourism, visits, pilgrimage, umra (semi-pilgrimage, Islamic ritual), treatment or other trips.
  - Patients who spent the night of 1<sup>st</sup> December 2017 in hospitals and their escorts as well as any members who spent the night of 1<sup>st</sup> December 2017 in the detention and arrest centres in police states and the like.
  - Household members who spent the night of 1<sup>st</sup> December 2017 in worship places (like mosques, churches)
  - Household members who usually reside with the household, but were in a hotel inside Palestine on the night of 1<sup>st</sup> December 2017.
  - Students who study abroad regardless of the duration of their absence abroad.
  - Students who study in universities, institutes and other centres inside Palestine regardless of their whereabouts on the night of 1<sup>st</sup> December 2017.
  - Household members detained in Israeli prisons regardless of the duration of their imprisonment/ detention.
  - Household members residing regularly with the household, but who are not present with their family on the night of 1<sup>st</sup> December 2017, regardless of the reason.

**The following categories shall be excluded of the list of household members:**

1. Household members who passed away before the night of 1<sup>st</sup> December 2017.
2. Household members born after the night of 1<sup>st</sup> December 2017.
3. Household members who on the night of 1<sup>st</sup> December 2017 were regular residents of senior people houses, orphanages or public students housing (students who do not have a regular place of residence in Palestine), psychiatric asylums, Palestinian prisons. Residents of such places will be counted in their place of residence.

**The type of households that underwent enumeration may be divided into:**

1. **Private Households:** The households included in the aforementioned definition of the household.
2. **Collective (Institutional Households):** It refers to the households enumerated in the aforementioned collective households.

**Palestinian Household:**

It is the private household whose head holds the Palestinian nationality.

### **Types of Private Households:**

1. **A one–person– household:** It is the household comprised of one individual.
2. **Nuclear household:** It is the living household comprised of a couple only; a couple and a son or a daughter (own not adopted son or daughter) or more; or a male head of a household with a son or a daughter or more; or a female head of a household with a son or a daughter or more. It is worthy to note that no other relatives or non – relatives live with this household.
3. **Extended Household:** A household of at least one nuclear household together with other relatives.
4. **Composite Household:** Refers to household consisting of at least one nuclear household with other non-relatives.

### **Average Household Size: (Indicator)**

It refers to the average number of household members calculated through dividing the total number of members of a certain category by the number of households for that particular category.

### **Sex:**

It is classified into male and female.

### **Age in Completed Years:**

The completed age in years of the person enumerated, which is the difference between the date of birth and the census reference period.

### **Original Nationality:**

It refers to the political identity of the individual as Palestinian, Jordanian, Egyptian, Brazilian, French, etc.

### **Refugee Status:**

This status relates to the Palestinians who were forced to leave their land in Palestine which occupied by Israel in 1948. It applies to their male sons and grandchildren.

1. **Registered Refugees:** It applies to registered refugees holding refugee registration cards issued by UNRWA.
2. **Non-Registered Refugees:** It applies to unregistered refugees who do not hold refugee registration cards issued by UNRWA.
3. **Non-Refugee:** It applies to any Palestinian not categorized under any of the two aforementioned status.

### **Difficulty/disability:**

Individuals with disabilities include those who have long-term physical, mental, intellectual, or sensory impairments which, in interaction with various barriers, may hinder their full and effective participation in society on an equal basis with others.

### **Seeing Difficulty/disability:**

Individuals who have some difficulties or disability in seeing that limits their ability to perform their daily duties, for example, may not be able to read, or see road signs while driving a car, may not be able to see well with one eye, or tunnel vision, or problem with vision that they perceive to be a problem.

### **Hearing Difficulty/disability:**

Individuals who have some hearing difficulties or disability that contribute to the reduction of their ability to perform any part and aspect of their day, such as difficulty hearing someone

talking in a busy place or with noise, or cannot hear someone speak directly and at normal volume (without shouting or higher volume), and determine whether they are unable to hear with one ear or both.

### **Mobility Difficulty/disability:**

Individuals who have difficulties or disability to navigate and walk on foot, which may limit or not the performance of daily activities. For example, may find it difficult to walk a short distance, or a problem going up and down stairs or uneven terrain, or cannot walk any distance without a break or stop, or cannot walk without relying on a stick, or crutch, or walking device, or cannot stand on their feet for more than a minute and need a wheelchair for movement from one place to another. It covers disabilities or difficulties that people with disability face inside or outside homes. It also covers difficulties that people face during walking for more than 15 minutes, Its also includes individuals who can't use their hands and fingers for holding tools or writing or anything else, or can't raising two liters of water at eye level, using their hands..

### **Remembering and concentrating Difficulty/disability:**

Includes difficulties in the following: memory, concentration, decision-making, understanding speech, reading, identifying individuals, directions and using a map, calculations, reading and thinking, such as individuals who have difficulty in understanding and performing daily activities. For example, finds it difficult to find locations, cannot focus on work, or forgets where they are or forgets which month it is, forgets to take medication or to eat, lacks understanding and knowledge of what is going on around him. It also includes the person's inability to understand things or deal with others. It includes forgetting to do something important, people who suffer from lack of memory like where things have been put in the house, as well as difficulty in concentration on doing things for more than 10 minutes.

### **Communication Disability/difficulty:**

Inability to exchange information and ideas with others and engage with them through the use of speech, or use signs, or write the information they want to share with others. This may be due to the result of a deficiency in hearing or speech, or lack of intellectual capacity to interpret and understand others.

### **Cause of difficulty/disability:**

Cause of difficulty/disability is the main reason behind that difficulty/ disability, the causes are as follows:

1. **Congenital:** if the main cause of difficulty/ disability is due to prenatal reasons, include genetic causes.
2. **Pregnancy\ Birth related:** If the cause of the difficulty/ disability of the individual is conditions related to the mother's pregnancy or childbirth, ie the reasons for pregnancy or childbirth itself.
3. **Illness:** If the cause of the major difficulty/ disability is due to a particular disease such as poliomyelitis.
4. **Physical and Psychological Abuse:** That the individual has suffered a difficulty/ disability resulting from physical or psychological torture inflicted on him by a person or other entity. Here, attention should be paid to the fact that the individual is subjected to a kind of psychological and / or physical torture by his or her family members. Specific attention also for Individuals who have been subjected to physical or mental torture in Israeli prisons and who have been subjected to any attack by Israeli occupying forces or settlers are excluded.
5. **Aging:** In the sense that the individual suffers from difficulty/ disability because of the pyramid and old age and this case applies only to the elderly (60 years and more).

6. **Work injury:** If the difficulty/ disability is the result of a work injury during the performance of the individual's work.
7. **Traffic accident:** difficulty/ disability resulting from traffic accidents of various types or accidents of run.
8. **Other accident:** difficulty/ disability is caused by any other accident such as falling from above buildings, fire, drowning, shooting accidents etc., with the assurance that any of these reasons if during work is considered a work injury .
9. **Israeli measurments:** If the individual has any difficulty/ disability due to any attack by the Israeli army or the settlers, the beating, shooting or other attacks during the Intifada or the successive Israeli aggression on the Gaza Strip and others.
10. **War:** If the cause is the result of injury during a war and does not include the first or second intifada.
11. **Stress:** a state of extreme psychological tension, intolerance, occurs because of external factors that pressure the individual, and create a state of imbalance and disorder in the behavior.
12. **Other:** If the cause of the major difficulty/ disability is not mentioned above.

### **Health Insurance:**

Indemnity coverage against financial losses associated with occurrence or treatment of health problems.

### **Chronic Disease:**

A disorder or impairment of the normal state of well-being which need continuous treatment, diagnosed by a specialist. Such as the following chronic diseases: blood pressure disease, diabetes, stomach ulcers, heart disease, cancer, kidney disease, liver disease, arthritis, osteoporosis, thalassemia, epilepsy, asthma, chronic back pain.

### **Kindergarten:**

Any educational institution licensed by MOE offering education to four or five year olds. Kindergarten Consists of the first and second grades.

### **Educational Attendance:**

Attendance means registering the person in any formal education stage irrespective of whether it took the form of continuous attendance or distant learning. Formal education stages include the elementary stage, preparatory stage, (both of which are referred to as the basic stage), secondary stage, and higher education stage.

1. **Attending:** It applies if the person is currently enrolled in a regular educational stage.
2. **Attended and left:** It applies if the person unsuccessfully left a regular educational stage, i.e., without obtaining any degree.
3. **Attended and graduated:** It applies if the person successfully graduated from a regular educational stage and did not enroll in any stage after that.
4. **Never attended:** It applies if the person is not currently enrolled and was never enrolled in any regular educational stage.

### **Years of Schooling Completed:**

It is the number of years successfully completed in formal educational in completed years. It neither includes drop out years, failure years, years of attending in kindergartens, nor on – going educational year. Educational training courses are not included among the years of regular study.



**Illiterate:** It applies to persons unable to read or write in any language and who were never awarded a certificate from any formal education system.

**Can Read and Write:** It applies to persons who are able to read and write without completing any of the educational stages. Such persons are generally able to read and write simple sentences.

### **Employed:**

Persons aged 7 years and over who were work at least one hour during the reference period, or who were not at work during the reference period, but held a job or owned business from which they were temporarily absent (because of illness, vacation, temporarily stoppage, or any other reason). The employed person is normally classified in one of two categories according to the number of weekly work hours, i.e. 1–14 work hours and 15 work hours and above. Also the absence due to sick leave, vacation, temporarily stoppage, or any other reason.

### **Labor Force Status:**

A person's work status in terms of being inside or outside the labor force and also classified as follows:

1. **Employed 1-14 work hours:** Persons aged 7 years and over who were at work for at least one hour or were not at work during the reference week but held a job or owned a business from which they were temporarily absent and usually working hours 1-14 hours per week.
2. **Employed 15-34 work hours:** Persons aged 7 years and over who were at work for at least one hour or were not at work during the reference week but held a job or owned a business from which they were temporarily absent and usually working hours 15-34 hours per week.
3. **Employed 35-45 hours or more:** Persons aged 7 years and over who were at work during the reference week and held a job or owned a business from which they were temporarily absent and usually working hours 35-45 hours per week.
4. **Employed 46 hours or more:** Persons aged 7 years and over who were at work during the reference week and held a job or owned a business from which they were temporarily absent and usually working hours 46 hours or more per week.
5. **Does not work but want to work – Ever employed actively seeking a job during the Last 4 weeks:** Those individuals aged 7 years and over who worked for more than two weeks continuously during the past reference period, i.e. this individual did not work even for one hour during the reference week (last week that precedes the night of reference period), although he wants to work and actively seeking a job during the last 4 weeks preceding the interview, by one method of the following: registration at employment office, or registration at a labor union, or asking friends or relatives, or a personal visit to the premises, or reading the newspaper in order to obtain jobs, or searching for a building or land or machinery or equipment in order to establish a private project or seek financial resources. Note: this category is those who worked in the previous two weeks continuously for the last three years.
6. **Does not work and wants to work – never employed actively seeking a job during the last 4 weeks:** Those individuals aged 7 years and over who did not work at all during the last period, were not absent from a job, were available for work and actively seeking a job during the last 4 weeks preceding the interview, by one method of the following: registration at an employment office, or registration at a labor union, or asking friends or relatives, or a personal visit to the premises, or reading the newspaper in order to obtain

jobs, or searching for a building or land or machinery or equipment in order to establish a private project or seek financial resources.

### **Does not work and does not want to work:**

Individuals aged 7 years or over for whom the concept of employed or unemployed does not apply, are classified outside the labor force in the sense that this individual did not work even one hour during the reference period, nor is looking for work and does not wish to work and falls under this definition:

7. **Full-time studying / training:** Individuals aged 7 years and above who regularly study in order to obtain a qualified skill and not linked to work during the reference period. It should be noted here that household chores and hobbies are excluded from the concept of employment.
8. **Full-time housekeeping:** females aged 7 years and above not working and not looking for work and not attending regular study and aims to serve the household. This does not include the servicing other households for payment in kind or cash .
9. **Disabled /old age / illness:** An individual aged 7 years and above who cannot do any kind of work due to chronic illness or disability. This category also includes all individuals who are unable to work because of old age.
10. **The existence of income:** If an individual is able to work but does not work and did not wish to work nor look for work because there is revenue or a source of income.
11. **Retirement:** If an individual is able to work but does not work and did not wish to work nor look for work because of his retirement.
12. **Other:** Includes any individual for which all the previously stated did not apply, such as a prisoner, or individual capable of work but not wishing or looking for work and who has no income, such as sons and daughters who are not attending school and do not apply to any situation mentioned previously.

### **Marital Status:**

The status of those aged 14 years and over in terms of marriage traditions and laws in the country.

May be one of the following cases:

1. **Never married:** It applies if the person aged 14 years has not been married or Legally married (according to customs and traditions applicable in the country).
2. **Legally married:** It applies if the person-aged 14 years has an official marriage document (issued by a competent court) but has not been actually married yet according to customs and traditions applicable in the country. The divorced, widowed, and married twice do not belong to this category.
3. **Married:** It applies if the person aged 14 years is actually and officially married (according to customs and traditions applicable in the country) irrespective of his \ her past marital status as well as of whether the couple were together during the reference period or not. The person married to more than one wife is classified married.
4. **Divorced:** The person aged 14 years who previously married and legally divorced but was not married again.
5. **Widowed:** The married person aged 14 years whose marriage was split by the death of the spouse and was not married again.
6. **Separated:** The individual 14 years old and over who was married, but his/her marriage was revoked for some reason without any legal or official registration, and he/she did not marry again.

**Housing Unit:**

A housing unit is a separate and independent place (a building or part of a building) intended for habitation by a single household, or one not intended for habitation but occupied as housing unit by a household at the time of the census. The housing unit may be an occupied or vacant, an occupied non-conventional housing unit or any other place occupied as housing unit by a household at the time of the census. This category includes housing unit of various levels of permanency and acceptability for habitation.

**Housing Unit type:**

Housing unit type may refer to any of the following:

1. **Villa:** A separately established building that is usually constructed from clean stone. It is constructed for the living of one household and consists of a 2 - suite – single or double or multiple floors connected through internal stairs. One of the suites is constructed as bedrooms whereas the second suite is constructed for reception and involves the kitchen and other related services. In general, the villa is surrounded by a garden regardless of the area of this garden, which is surrounded by boarding wall or fence. Villas normally have roofed parking area (garage). Villas also may include separate small building or extension as part of them.
2. **House:** A building usually established for the residence of one household or more. The house may be comprised of single story or more that is utilized by a single household. Nevertheless, if the house is divided into housing units each of which has its own utilities and occupied by a different household, each housing unit would be classified as an apartment.
3. **Apartment:** It is a part of a building or a house, consisting of one room or more and annexed with kitchen, bathroom and toilet, which are all, closed by external door, leading to the road through a stair way and/or path way. It is prepared usually for one household.
4. **Independent Room:** It is a separate room with no kitchen, bathroom nor toilet, but sharing with other households these basic services, and it is prepared for living.
5. **Tent:** It is made of textile, wool, or hair. It is typically used in the Bedouin Localities.
6. **Marginal\Caravan\Barracks:** It is a separate established building, temporary and unconventional building, It is usually comprised of one or more rooms. The main construction material of the ceiling and the external walls is made of zinc, tibplate, reinforced fiber, or building Its ceiling is made of wood or similar materials and the external walls is made of cement bricks and other materials, regardless of their current use and the external walls materials.
7. **Other:** It refers to any type of housing unit other than the aforementioned. Examples of this type include cottages, caves, grottos, and booths occupied by a tenant during the Census.

**Room:**

The housing unit or part of the housing unit surrounded with walls and has a ceiling, provided that its area is not less than 4m<sup>2</sup>. If the area of the glassy balcony equals or surpasses more than 4m<sup>2</sup> and is used for living purposes, it is considered a room. Likewise, the salon or living room is considered a room. The kitchen, bathroom, paths and toilet are not considered rooms. Areas allocated for animals and poultry along with those used for work purposes only, are not considered rooms.

**Tenure of the Housing Unit:**

This section refers to the household tenure of the housing unit that could be one of the following categories:

1. **Owned:** This category applies when the household or one of the household members (usually live therein) owns the Housing unit.
2. **Rented Unfurnished:** If the housing unit is rented without furniture and the payment is paid on a monthly or annually base.
3. **Rented Furnished:** If the housing unit is rented with furniture.
4. **Without Payment:** If the housing unit is used without any payments.
5. **For Work:** If the housing unit is offered to the household as a result of working relation with one member of the family or more.
6. **Other:** If the tenure of the house is not mentioned above.

### **Main source of drinking water:**

Is the most commonly used source by the family for drinking; it is one of the following cases:

1. **Piped into dwelling:** Transferring water through the water network into the dwelling (through internal pipe extensions) and connecting it to one or more facilities, for example, in the kitchen and / or bathroom.
2. **Protected dug well/protected spring:** The dug well is a deep hole in the ground that has been drilled or excavated to reach the groundwater, where the water can be extracted from it using a pump or other means. The spring is intended to automatically flow groundwater from the ground and may be in a pit or surface flow. In the two cases, the protected well or spring is a dust-protected well, such as bird droppings, insects and other health contaminants, and is separated from the external contaminants and covered so that no pollutant can enter.
3. **Unprotected dug well/unprotected spring:** It is a well or spring without a cover that prevents the arrival of life or any other contaminants to the water surface, and is more exposed to health contaminants.
4. **Rainwater:** Rainwater collected from rooftops or elsewhere and collected in wells or reservoirs. Groundwater is not considered as a collection water for rain. Therefore, the main source of this water is rainwater. Tanks, artesian wells, springs, public water network.
5. **Tanker truck/cart with small tank:** Means large, small or animal-drawn trucks or any means of transporting water using tanks for the housing unit regardless of where the water is stored in the housing unit.
6. **Bottled water:** Water is bought in sealed bottles or gallons, it is not meant that store the water of the house in bottles or gallons.
7. **Public tap:** A source of water available to the public and is usually located in a public square or public place.
8. **Other:** In case the main source of drinking water other than previous case.

### **Electricity:**

1. **Public Network:** Electrical wiring deployed in residential areas and covering all or most of the households in the locality, particularly through electricity companies or local authorities (municipal or village).
2. **Private Generator:** Device used for electric power generation and supply to housing and owned by the owner of the household or group of individuals.
3. **Not Available:** In the case of lack of means and therefore foregoing electricity.

### **Type of Toilet Facility:**

Types of Toilet Facility used by the household.

1. **Flush to piped sewer system:** a public sewer system designed to remove human waste and wastewater from the housing unit to outside. These include pipes, trenches, pumps and disposal mechanisms.

2. **Flush to septic porous tank:** a hole in the ground for the collection of wastewater, and its walls have holes or openings that enable it to leak water to the surrounding land.
3. **Flush to septic tight tank:** a hole in the ground for the purpose of collection of wastewater, and its walls have are tight so that wastewater is not allowed to leak to the surrounding land.
4. **Flush to open drain:** It is the connection of housing unit drains with an area outside the home and not to a public network or a hole (e.g. in the valley.)
5. **no facility/bush/field:** no toilet in the housing unit.
6. **Others:** If the type of toilet used by household members other than the mentioned.

### **Using Computer:**

The basic use of the computer such as: opening the computer and files, creating, copying, pasting, and saving files during the last three month.

### **Building:**

A building is any independent free-standing structure comprising one or more rooms or other spaces, covered by a roof and usually enclosed within external walls or dividing walls that extend from the foundations to the roof. However, a building may consist of a roof with supports only, that is to say, one without constructed walls; in some cases, a roofless structure consisting of a space enclosed by walls may be considered a building.

A building may be used or intended for residential, commercial or industrial purposes or, it may therefore be a factory, shop, detached dwelling, residential building, warehouse, and so forth, the building may be vacant, closed, deserted, under preparation or under construction.

### **Utilization of the Building:**

It refers to the way the building is using in listing time counted, regardless of the purpose of its construction. The utilization could be one of the following:

1. **Habitation Only:** It means that the building was completely used for residential purposes only, i.e., normal buildings.
2. **Habitation and Work:** It means that some of the houses in the building are used for habitation purposes whereas other units are used for work.
3. **Work Only:** It means that the building was used for work only, i.e. not occupied by any household.
4. **Closed:** It means that one household or more occupied the building but it was closed during the listing period. This applies as well to buildings used for work purposes but found closed during the listing period.
5. **Vacant:** It means that the building is not being utilized. Normally, such a building is for rent or for sale.
6. **Deserted:** A building that has not been used for a long period of time due to being unsuitable and requires necessary repairs and maintenance to be suitable for living. Deserted also includes buildings that cannot be used by owners as a result of Israeli measures. Buildings that are partly destroyed and fall-down are not considered buildings.
7. **Under Preparation:** A building with fully completed external façade, i.e., the entire floors are built, but internal finishing is still underway, including plastering, tiling, and installing electric and water networks. The building in this case would not be ready for use.

### **Establishment:**

Establishment is an enterprise or part of it, which is located in one place and specialized mainly in productive one major activity (not assistant) which will bring the majority of the value

added. (with the possibility of production of secondary activities) and for which the data are available, allowing operating surplus account, which provides data for the workers, expenses, production and revenue, and fixed assets. The units which produce for the purposes of private entity does not consider a separate establishments if they fall within the establishment itself, but if it is located outside the boundaries of the establishment and is located in a separate building, it is auxiliary unit, such as warehouses or private garage repair equipment establishment and performs services not for the public.

### **Establishment status:**

It is the status of work for the establishment at the time of the census, which is one of the following cases:

1. **In operation:** It's an establishment engaged in the work actually and have one employed person at least, and auxiliary units which are supporting establishments considered an establishment if it has at least one employee and the outputs are used in the same establishment.
2. **Temporarily closed:** Its an establishment suspended from work for any reason (travel, illness, ...) and its contents are still present in the place but stopped throughout the period of establishments enumeration, it is expected that they will return to practice its activities later.
3. **Under preparation:** Its an establishment which have been being processed for the purposes of practicing of economic activity, such as acts decor and furnishings, or complete the registration procedures with the official authorities, but did not actually start working.
4. **Completely closed:** Its an establishment, which closed permanently and exited from the market to liquidate their accounts and then no longer have an economically presence on the ground, its place may be still exists but is empty of any contents.

### **Ownership:**

This refers to the ownership of the majority of the capital of the institution (or 51% or more). Ownership can be:

1. **Private National:** Owned enterprises by 51% or more of their capital to individuals or private institutions residing in Palestine
2. **Private Foreign:** It's an establishment owned by 51% or more from its capital to individuals or non-resident enterprises in Palestine, including branches of foreign companies in Palestine that does not include diplomatic and official missions to these governments.
3. **Non-governmental Organization Sector:** It's a non-profit establishments, which include parties and unions, associations and all organizations related to women's organizations, youth and student, churches and monasteries and its affiliates.
4. **National Government Company:** Establishments engaged in an economic activities for market profit, but the government-controlled either by owning 51% or more from the capital or through legislation or government decree.
5. **Foreign Government Company:** Companies that engage in an economic activities in profitable market owned by foreign governments by 51% or more from its capital.
6. **Central Government:** All establishments (ministries, departments and agencies) that belongs to the state of Palestine and provide public administration services. This includes institutions that belongs to these ministries and provides educational, health and social services such as schools and government hospitals and mosques
7. **Local Authority:** Municipalities and village councils and its belonging facilities, public parks, public libraries and electricity generators that belongs to the village council and the like.

8. **Foreign Government:** Its an establishments that belongs directly to the foreign Government, such as embassies and diplomatic missions, consulates and diplomatic missions.
9. **UNRWA:** Includes all institutions belongs to the United Nation for Relief and Works Agency for Palestinian Refugees, whether administration offices and services, schools and clinics and training centers.
10. **International Organization:** Includes various United Nations organizations (except for UNRWA), such as UNESCO, UNDP and a like, and similar international institutions (such as the International Red Cross and the World Bank, the International Monetary Fund ...).

#### **Employed Persons (In the establishments):**

They includes all of workers in the establishment (male or female), working half the establishment time or more for an ongoing basis, whom to be on the lists of workers in the reference time, and aged (ten years or more) and whether they are establishments owners, or who are self-employed or family members working without pay or wage employees, whether paid in cash or in kind, in the specified time reference period 31/8/2017. It does not include trainees in the establishment or senders in missions or unpaid long-term leave, also does not include part-time workers in the establishment, who are working less than half the time for the establishment time. It is noted that the number of workers should include workers in the supporting units activities of the establishment, for example, workers in the warehouse of the establishment or working in repair garages of the establishment itself in other areas

#### **Economic Activity:**

The kind of work which is done by the establishments, and the main economic activity is the activity that contributes to the largest value added in establishments practicing more than one activity. The UN International Industrial Classification of all Economic Activities, fourth revision (ISIC-4), was used for coding the activities at the five digits.

### **1.2 Classifications**

Classifications used in the process of collection and processing of statistical data adopted by PCBS, According to international standards and with the Palestinian privacy.

1. Palestinian Localities Guidance, 2017
2. Palestinian Occupation Classification (ISCO-8)
3. International Standard Industrial Classification of All Economic Activities (ISIC-4)
4. Countries and Citizens Classification
5. International Standard Classification of Education (ISCED-2013)

## Chapter Two

### Main Findings<sup>1</sup>

This chapter presents the main results for key indicators of the Population and Housing Census in Salfit governorate, 2017 which was carried out during the period (1/12/2017-24/12/2017) on the individual, household, and housing condition.

#### 2.1 Population Final Results

##### 2.1.1 Population and Sex Structure

###### 104.1 Males/100 Females

Final results showed that the total population of Salfit governorate on the midnight of 30/11-1/12/2017 was 75,444 persons, this number includes 1,688 persons estimated based on the post enumeration survey, where the under coverage rate was 2.3%, while the number of actually counted population in Salfit governorate was 73,756 persons; including 37,613 males and 36,143 Females, the sex ratio was 104.1 males per 100 females. In comparison with the 2007 Census, the actually counted population in Salfit governorate was 58,800 persons, hence, the percentage of increase in the population number is 26.6% (see table 1). The total population of Salfit governorate comprising 1.6% of the total population in Palestine which was 4,781,248 persons.

##### 2.1.2 Population Age Structure

###### More than One Third of Population in Salfit Governorate are Under 15 Years of Age

Palestinian society in Salfit governorate is still a young society; the results showed that the number of persons aged 0-14 years in the governorate totaled 27,566 or 37.4% of the total population in the Salfit governorate, and the number of persons aged 15-64 years was 43,526 persons or 59.0% of the total population, while the population aged 65 years and over total 2,664 persons or 3.6% of the total population in the governorate (see table 1, 2).

In comparison with Palestine; the number of actually counted persons aged 0-14 years in Salfit governorate comprising 1.5% of the total population in Palestine in that age group, the percentage of persons aged 15-64 years in the governorate was 1.6% of the total population in Palestine in that age group, while the percentage of persons aged 65 years and over comprising 1.8% of the total population in Palestine in that age group.

<sup>1</sup> The percentages in this chapter were calculated on the cases with specified characteristics only, unless otherwise.



## 2.2 Final Results of the Basic Characteristics of Population

### 2.2.1 Prevalence of Disability

**2.2% of the Palestinian Population in Salfit Governorate are With Disability**

The final results of the Census in Salfit governorate showed that the number of Palestinian population<sup>2</sup> with disability totaled 1,604 persons, including 826 males and 778 females. Regarding prevalence rate of disability by type, results showed that mobility disability is the most prevalent among other disabilities with 769 comprising 1.0% of total Palestinian population in the governorate, followed by seeing disability with 505 comprising 0.7%, then, hearing disability with 435 comprising 0.6%, communication disability with 342 comprising 0.5% and finally remembering and concentrating disability with 337 comprising 0.5%, (see table 9).

**Prevalence Rate of Disabilities by Type of Disability, 2017**

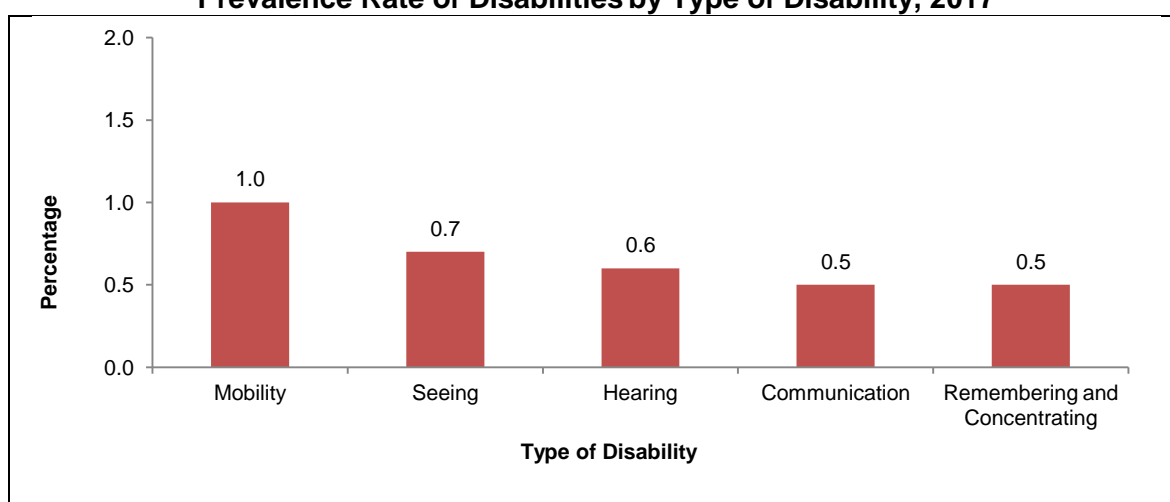

### 2.2.2 Basic Characteristics of Education

**More than One Third of Palestinian Population in Salfit Governorate (5 Years and over) are Attending Education**

The number of Palestinian population in Salfit governorate aged 5 years and over attending education was 24,686 persons, comprising 38.7% of the total Palestinian population aged 5 years and over in the governorate. As for the number of Palestinian population aged (3-5 years) attending kindergarten in Salfit governorate, data showed that the number was 3,795 persons, comprising 68.9% of the total Palestinian population in that age group in the governorate (see table 5, 6).

The number of Palestinian population aged 10 years and over with a bachelor's degree or higher in Salfit governorate was 9,577 comprising 17.5% of the total Palestinian population in that age group in the governorate (see table 7).

<sup>2</sup> Represent number of disability cases for person and not the number of persons with disability.

### Percentage Distribution of Palestinian Population (10 years and over) in Salfit Governorate by Educational Attainment, 2017

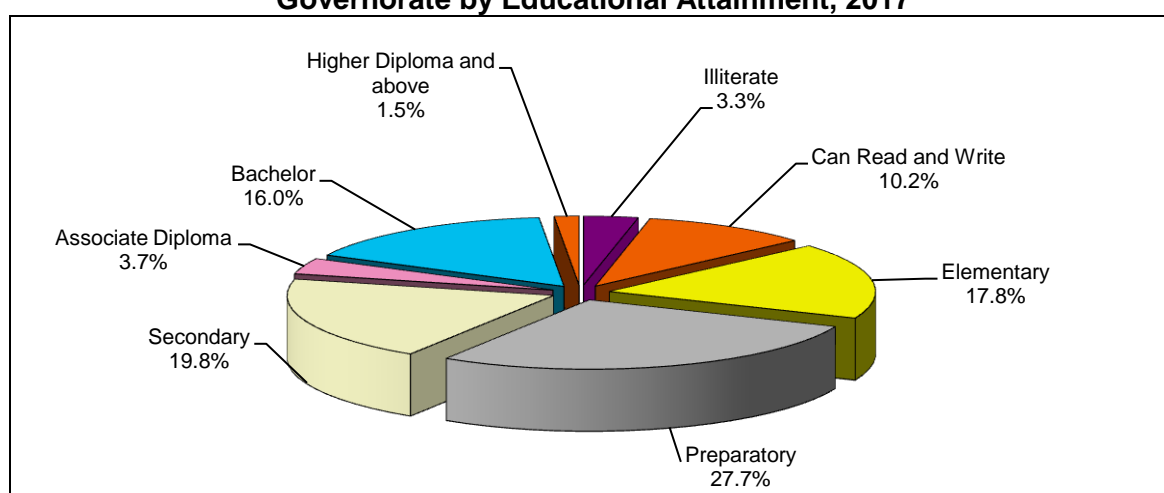

Among Palestinian population aged 10 years and over in Salfit governorate, 1,824 were illiterate, comprising 3.3% of the total Palestinian population aged 10 years and over in the governorate (see table 7).

In comparison with previous censuses during 1997 – 2017 in Salfit governorate, it was noticed that illiteracy rate has witnessed a significant decrease. Illiteracy rate of males has dropped from 5.2% in 1997 to 1.5% in 2017, whereas illiteracy rate of females has dropped significantly from 20.0% in 1997 to 5.2% in 2017, resulted in reducing the gap between both sexes from 14.8% in 1997 to 3.7% in 2017.

### Illiteracy Rate of Palestinian Population (10 Years and over) in Palestine and Salfit Governorate by Sex, 1997, 2007, 2017

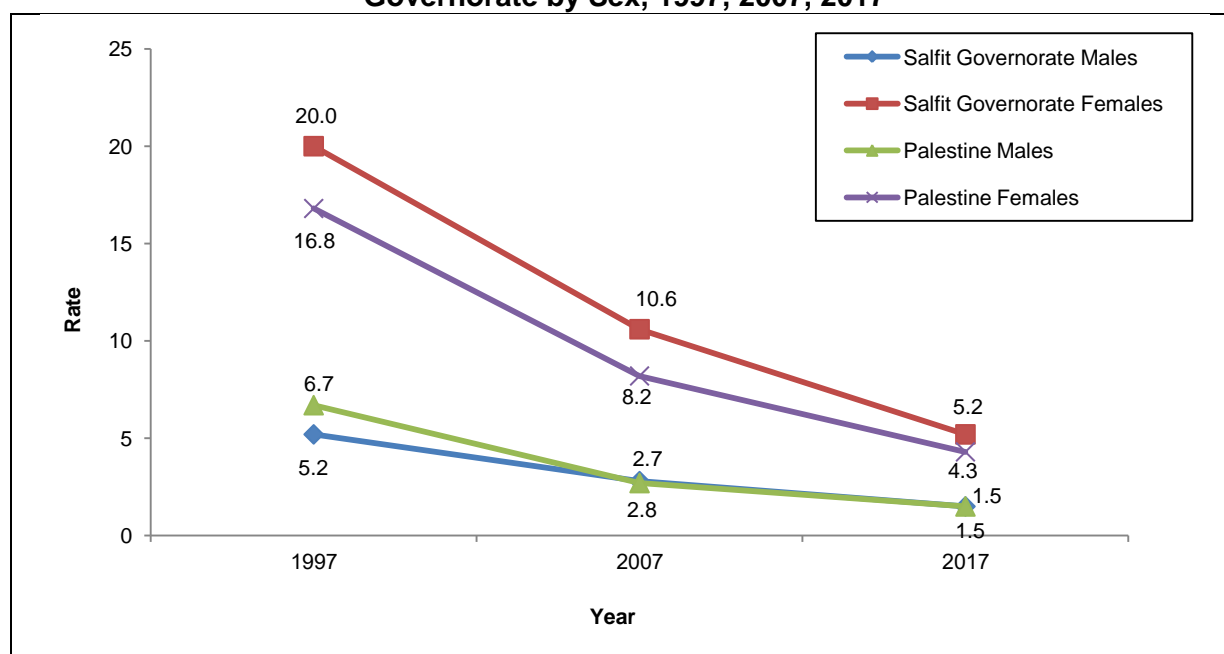

### 2.2.3 Basic Characteristics of Labor

#### 14.4% Unemployment Rate in Salfit Governorate

The number of unemployed Palestinian population in Salfit governorate in the age group 15 years and over was 3,152 persons, comprising 14.4% of the total economically active Palestinian in that age group, including 2,008 males aged 15 years and over, comprising 11.4% of the total economically active Palestinian males at the same age group, and 1,144 females aged 15 years and over, comprising 26.6% of the total economically active Palestinian females at the same age group in the governorate (see table 8).

### 2.2.4 Basic Characteristics of Marriage

#### More than Half of Palestinian Population in Salfit Governorate (14 Years and Over) are Married

The number of Palestinian population in Salfit governorate aged 14 years and over who are married was 28,335 persons, 59.3% of the target population. There were 13,913 males (57.2%) and 14,422 females (61.5%), while the number of Other persons (divorced, widowed and separated) in Salfit governorate was 1,847 persons (3.9%) of the target population in the governorate (see table 3).

**Percentage Distribution of Population (14 years and over) in Salfit Governorate by Marital Status, 2017**

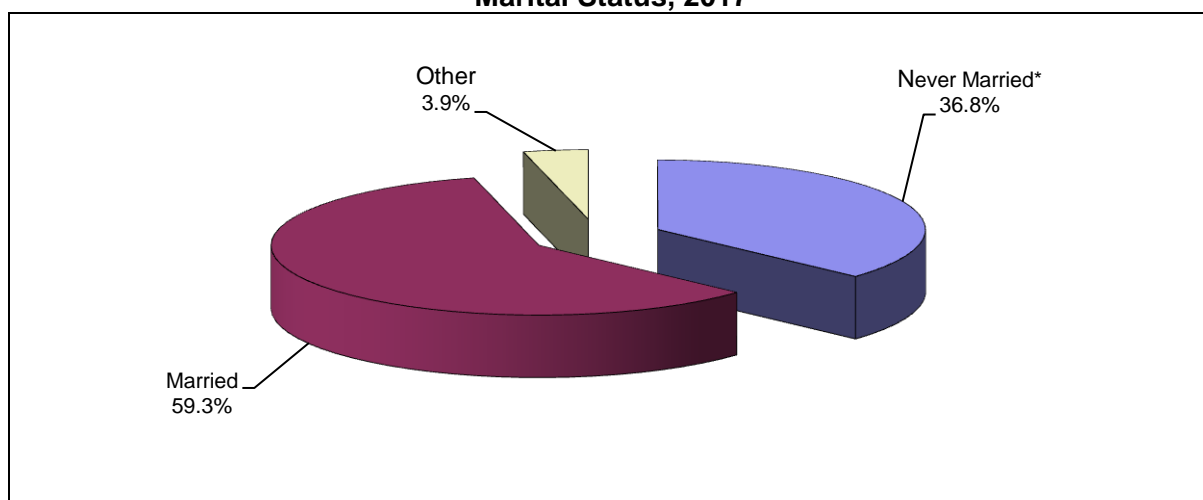

\* Includes Never Married, Legally Married.

### 2.3 Number of Private Households

#### 4.7 Persons is the Average Household Size in Salfit Governorate

According to the final results of the census, the number of private households in Salfit governorate was 15,677 households, and the average household size was 4.7, this average has decreased during the period 1997-2017 where it was 6.0 in 1997 and 5.4 in 2007 (see table 1), while the average household size in Palestine was 5.1 persons; 4.8 persons in the West Bank and 5.6 persons in Gaza Strip.

## 2.4 Occupied Housing Units

### 2.4.1 Occupied Housing Units by Type

**Around half of Occupied Housing Units in Salfit Governorate Classified as House**

The findings showed that; the number of occupied housing units in Salfit governorate was 15,677 housing units; 7,294 of occupied housing units were apartments by 46.5% of the total number of occupied housing units, 8,030 of occupied housing units classified as houses reached 51.2%, 287 was the number of occupied housing units classified as villas with percentage of 1.8% (see table 20).

#### Percentage Distribution of Occupied Housing Units in Palestine, West Bank and Salfit Governorate by Type, 2017

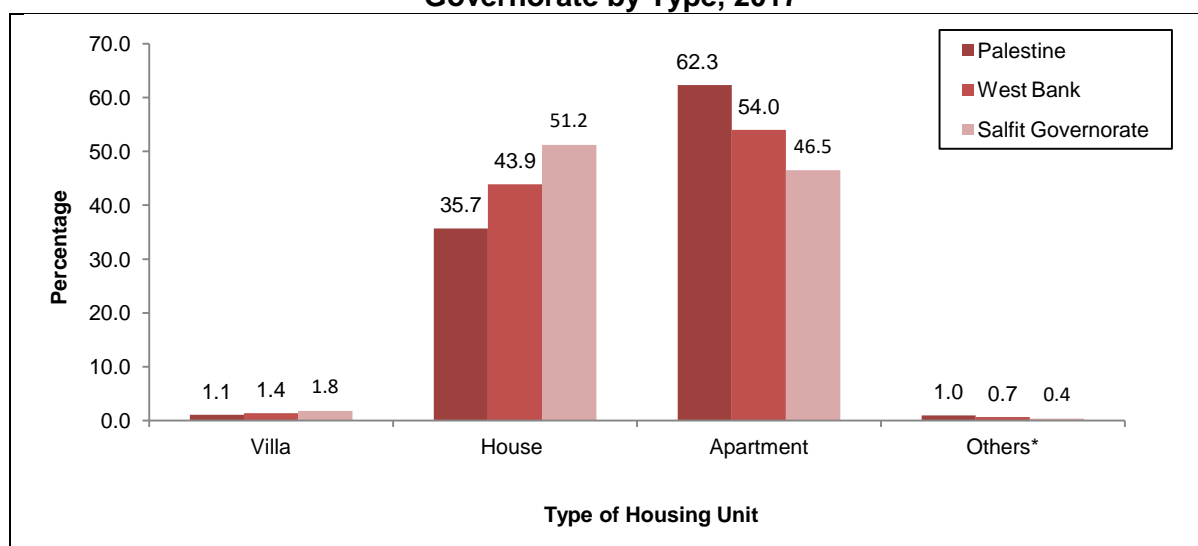

\*Others includes occupied households classified as (Independent Room, Tent, Marginal/Caravan/Barracks, Other Housing units).

### 2.4.2 Main Source of Drinking Water

**99.9% of Private Households in Salfit Governorate Using Safe Drinking Water Source**

The results showed that the piped into dwelling was the main source of drinking water in Salfit governorate for 15,354 households 99.9% of households in Salfit governorate use an improved drinking water source (Piped into dwelling, Public tap, Protected dug well/protected spring, Rainwater, Bottled water); (see table 16).

### 2.4.3 Durable Goods

**21.9% of Private Households in Salfit Governorate have at Least One Ipad/Tablet**

The results showed that; 40.4% of households in Salfit governorate own a private car, while 80.3% have (LED/ LCD/ S-D screen), 91.3% of households have at least one smart phone, and 21.9% of households have at least one ipad/tablet (see table 17, 18).

