



دولة فلسطين
الجهاز المركزي للإحصاء الفلسطيني

كتاب فلسطين الإحصائي السنوي

2023

PCBS

كانون أول/ديسمبر، 2023



تم إعداد هذا الكتاب حسب الإجراءات المعيارية المحددة في ميثاق الممارسات
للإحصاءات الرسمية الفلسطينية 2006



© جمادى الثانية، 1445هـ - كانون الأول، 2023.

جميع الحقوق محفوظة.

في حالة الاقتباس، يرجى الإشارة إلى هذه المطبوعة كالتالي:

الجهاز المركزي للإحصاء الفلسطيني، 2023. كتاب فلسطين الإحصائي السنوي، 2023. رقم "24".
رام الله - فلسطين.

جميع المراسلات توجه إلى:

الجهاز المركزي للإحصاء الفلسطيني

ص.ب. 1647، رام الله P6028179 - فلسطين

هاتف: 2 2982700 (970/972)

فاكس: 2 2982710 (970/972)

الرقم المجاني: 1800300300

بريد إلكتروني: diwan@pcbs.gov.ps

صفحة إلكترونية: <http://www.pcbs.gov.ps>

الرقم المرجعي: 2688

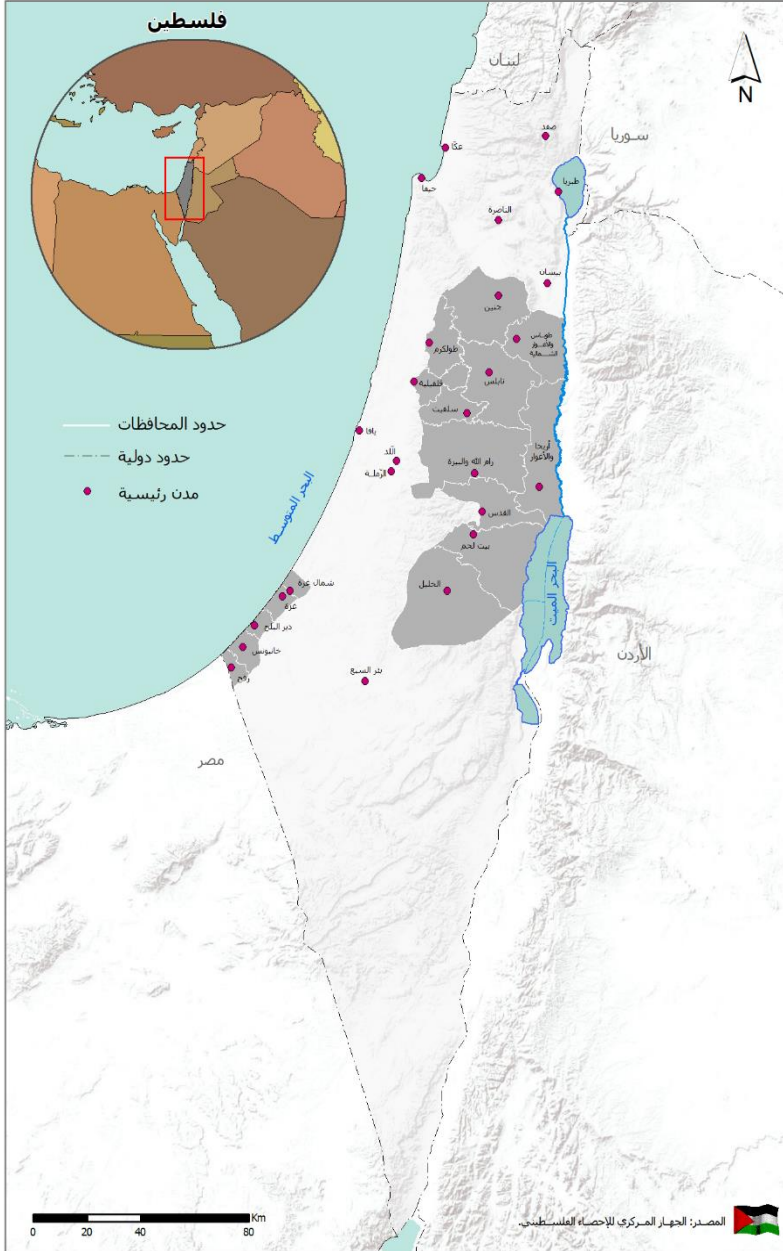

شكر وتقدير

يتقدم الجهاز المركزي للإحصاء الفلسطيني بالشكر والتقدير لجميع الذين ساهموا في إخراج هذا الكتاب إلى حيز النور.

لقد تم إعداد كتاب فلسطين الإحصائي السنوي 2023 بقيادة فريق فني من الجهاز المركزي للإحصاء الفلسطيني وبدعم مالي مشترك بين كل من دولة فلسطين ومجموعة التمويل الرئيسية للجهاز (CFG) لعام 2023 ممثلة بمكتب الممثلة النرويجية لدى دولة فلسطين.

يتقدم الجهاز المركزي للإحصاء الفلسطيني بجزيل الشكر والتقدير إلى أعضاء مجموعة التمويل الرئيسية للجهاز (CFG) على مساهمتهم القيمة في تمويل إعداد هذا الكتاب.

فريق العمل

- **الدائرة الفنية**
 - معن سلحب مدير الدائرة
 - غدير الحاج علي
 - رامي الصروان
 - حسن زيد
 - **إعداد المواد**
 - جواد الطحل محمد شاهين
 - ساجدة سرور فداء عبيد
 - هبة مسعود محمد المصري
 - ايناس الرفاعي وحيد الشحروري
 - ريم الأحمد أيسر طعمه
 - نهاية عودة ماسة زيدان
 - فاتن أبو قرع عبد الله عزام
 - **تصميم جرافيك**
 - مصعب ثمينات
 - **تدقيق معايير النشر**
 - حنان جناجره
 - **تصميم الخرائط**
 - ريام حاج
 - **المراجعة الأولية**
 - معن سلحب
 - د. صالح الكفري
 - **المراجعة النهائية**
 - محمد الدريدي
 - خالد أبو خالد
 - جواد الصالح
 - **الإشراف العام**
 - د. علا عوض
 - رئيسة الجهاز
- | | | | |
|--------------|--------------|----------------|---------------|
| حسن دويكات | مريم الخطيب | آيات صالح | محمد شاهين |
| احمد دويكات | اشواق صدقة | هناء البخاري | فداء عبيد |
| اصالة خالد | مصعب ابو بكر | حاتم قرارية | محمد المصري |
| اسيل زيدان | اسيد العارضة | روان ابو فرحة | وحيد الشحروري |
| فادي عمارنة | منال الزين | رشا صراوي | أيسر طعمه |
| وعد بني عودة | عادل قرارية | اثار الديك | ماسة زيدان |
| | | عبير الشيخ حسن | عبد الله عزام |

تقديم

يسرنا أن نضع بين أيديكم العدد الرابع والعشرين من الكتاب الإحصائي السنوي، والذي يأتي اعداده استكمالاً للجهود التي يبذلها الجهاز المركزي للإحصاء الفلسطيني في توفير سلسلة زمنية متواصلة من البيانات الإحصائية التي تتيح المجال لدراسة مختلف الاتجاهات العامة، من خلال مرجع إحصائي شامل يغطي معظم المجالات السكانية والاجتماعية والاقتصادية والجغرافية والبيئية. ويعد هذا الكتاب من أهم المراجع الإحصائية الرسمية الشاملة حول الفلسطينيين في مختلف أنحاء المعمورة، إذ يوفر التقرير إحصاءات رسمية حول مختلف مجالات الحياة للمجتمع الفلسطيني في دولة فلسطين، بالإضافة إلى ما أمكن توفيره من إحصاءات حول الشعب الفلسطيني في كافة أماكن تواجده.

يستعرض الكتاب السنوي واقع الفلسطينيين في خمسة أبواب أساسية، إذ يتناول الباب الأول السمات السكانية والاجتماعية للمجتمع الفلسطيني، في حين يتناول الباب الثاني إحصاءات حول الأرض والبيئة الفلسطينية، أما الباب الثالث فيستعرض معلومات إحصائية حول الاقتصاد الفلسطيني، والباب الرابع يسلط الضوء على واقع الفلسطينيين في الأراضي الفلسطينية المحتلة منذ عام 1948، من حيث الخصائص السكانية والاجتماعية والاقتصادية والجغرافية والبيئية للسكان، وأخيراً يتطرق الباب الخامس إلى سمات فلسطيني الشتات في البلدان التي يتركز وجودهم فيها وهي الدول العربية المجاورة، الأردن، سوريا ولبنان.

نأمل أن يساهم هذا الكتاب في سد الفجوة المعلوماتية، وتوفير أحد المراجع الأساسية للإحصاءات الرسمية الفلسطينية التي تخدم صانعي القرار ورسمي السياسات في صياغة الخطط والبرامج والتدخلات على أسس مهنية وعلمية، وعلى النحو الذي يخدم ويدعم المسيرة التنموية في دولة فلسطين.

والله وليّ التوفيق،،،

د. علا عوض
رئيسة الجهاز

كانون أول، 2023

تنويه

جميع البيانات الإحصائية المدرجة في الباب الأول والثاني والثالث من هذا الكتاب تعود في مصدرها الى منشورات الجهاز المركزي للإحصاء الفلسطيني، إضافة الى ان جميع المصطلحات المستخدمة في هذا الكتاب مصدرها معجم المصطلحات والمفاهيم الإحصائية 2022 ويمكن الحصول عليه من خلال موقع الجهاز على الرابط (https://www.pcbs.gov.ps/site/lang_ar/612/default.aspx?lang=ar) وللاطلاع على تفاصيل أكثر حول أي من المواضيع يمكن للقارئ الكريم التواصل مع الجهاز من خلال العناوين المشار لها في صفحة الاقتباس.

يمكن أن يلاحظ بعض الاختلافات الطفيفة لقيم نفس المتغير بين الجداول المختلفة، أو بين مفردات المتغير ومجموعه، وقد نجم ذلك عن التقريب المصاحب للعمليات الحسابية أو لاختلاف المصدر.

كما يمكن أن يلاحظ اختلافات لقيم نفس المتغير في نفس السنة في هذه النشرة مقارنة مع نشرات سابقة وقد نجم ذلك عن تنقيح البيانات المنشورة في هذه النشرة مقارنة مع النشرات السابقة.

- تم استخدام مجموعة من الرموز الخاصة في جداول هذا الكتاب، ودلالة هذه الرموز كالتالي:-
- (-) لا يوجد مشاهدات/ حالات
 - (.) التصنيف لا ينطبق
 - (..) البيانات غير متوفرة
 - (:) البيانات غير متاحة للنشر

قائمة المحتويات

الصفحة	الموضوع
	المقدمة
15	أهم المؤشرات
19	معلومات عامة عن فلسطين
21	الباب الاول: الإحصاءات السكانية والاجتماعية
23	الفصل الاول السكان والإحصاءات الحيوية
45	الفصل الثاني النوع الاجتماعي
49	الفصل الثالث الصحة
57	الفصل الرابع العمل والأجور
73	الفصل الخامس معايير المعيشة
77	الفصل السادس التعليم والثقافة
101	الفصل السابع مجتمع المعلومات
105	الفصل الثامن الامن والعدالة
113	الباب الثاني: احصاءات الارض والبيئة
115	الفصل الاول الزراعة
121	الفصل الثاني البيئة والموارد الطبيعية
133	الفصل الثالث المباني والمسكن وظروف السكن
141	الفصل الرابع السياحة
149	الفصل الخامس الانتهاكات الإسرائيلية
157	الباب الثالث: الإحصاءات الاقتصادية
159	الفصل الاول القطاع الحقيقي
161	1.1 الحسابات القومية
163	2.1 الاسعار والارقام القياسية
169	الفصل الثاني احصاءات الاعمال
171	1.2 الإنشاءات
172	2.2 القطاع الصناعي
173	3.2 النقل
177	4.2 الاتصالات وتكنولوجيا المعلومات
178	5.2 الخدمات

الصفحة	الموضوع
179	6.2 المالية والتأمين
179	7.2 التجارة الداخلية
181	الفصل الثالث القطاع الخارجي
183	1.3 التجارة الخارجية المرصودة
185	2.3 ميزان المدفوعات
189	3.3 وضع الاستثمار الدولي
191	4.3 الدين الخارجي
193	الباب الرابع: الفلسطينيون في الأراضي الفلسطينية المحتلة عام 1948
196	السكان
200	العمل ومستويات المعيشة
202	التعليم
205	الباب الخامس: الفلسطينيون في الشتات
208	السكان
209	الصحة
210	التعليم
212	الإغاثة والخدمات الاجتماعية
213	المصادر والمراجع

أهم المؤشرات



السكان

فلسطين، نهاية العام 2023



5.55 مليون



2.26 مليون

3.29 مليون

قطاع غزة، نهاية العام 2023

الضفة الغربية، نهاية العام 2023



49.2%

50.8%

نسبة الذكور والاناث من
اجمالي السكان، 2023

40%

نسبة السكان أقل من 15 سنة،
منتصف العام 2023

5.5 فرداً

قطاع غزة



4.7 فرداً

الضفة الغربية



5.0 فرداً

فلسطين

متوسط حجم الأسرة، 2022



العمل والتعليم

معدل البطالة من بين الافراد المشاركين في القوى العاملة 15 سنة فأكثر، 2022



معدل عدد الطلبة لكل شعبة في المرحلة الأساسية، 2023/2022



معدل عدد الطلبة لكل شعبة في المرحلة الثانوية، 2023/2022





الاتصالات

الأسر التي لديها نفاذ لخدمة الإنترنت في البيت، 2017، 2022

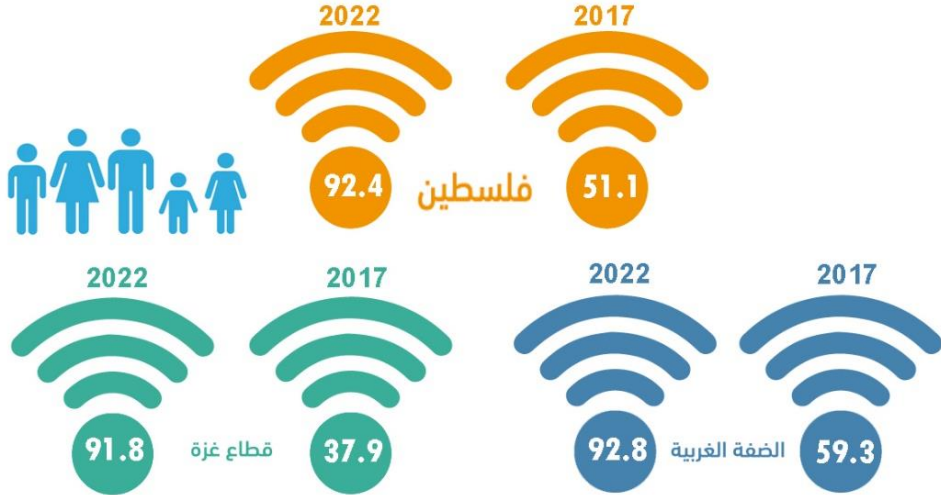

عدد خطوط الهاتف الرئيسية، 2017، 2022





الاقتصاد

15,613

فلسطين

12,890

الضفة الغربية

2,723

قطاع غزة



الناتج المحلي الإجمالي
(بالمليون دولار أمريكي)،
2022 (بالأسعار الثابتة)

3,087

فلسطين

4,458

الضفة الغربية

1,257

قطاع غزة



نصيب الفرد من الناتج
المحلي الإجمالي
(بالدولار الأمريكي)، 2022
(بالأسعار الثابتة)

1,525

فلسطين

1,492

الضفة الغربية

33

قطاع غزة

2022

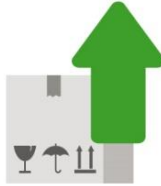

قيمة الصادرات
السلعية المرصودة
(بالمليون دولار امريكي)

1,358

فلسطين

1,345

الضفة الغربية

13

قطاع غزة

2021

9,089

فلسطين

7,848

الضفة الغربية

1,241

قطاع غزة

2022



قيمة الواردات
السلعية المرصودة
(بالمليون دولار امريكي)

7,830

فلسطين

6,864

الضفة الغربية

966

قطاع غزة

2021

معلومات عامة عن فلسطين

جغرافيا فلسطين

حدود فلسطين التاريخية

يحد فلسطين من الشمال الجمهورية اللبنانية والجمهورية العربية السورية، من الغرب البحر الأبيض المتوسط، من الجنوب جمهورية مصر العربية، وخليج العقبة من الشرق المملكة الأردنية الهاشمية.

مناخ فلسطين

يتأثر مناخ فلسطين بعوامل السطح والموقع وإجمالاً فإن فلسطين تقع ضمن إقليم مناخ البحر المتوسط الذي يمتاز باعتداله إلا أن أهم ما يميزه هو أنه حار جاف صيفاً وبارد ممطر شتاءً. يتنوع المناخ بتنوع مظاهر السطح.

المسطحات المائية في فلسطين

ويوجد في فلسطين العديد من الينابيع ويصل عددها نحو 860 نبعاً تنتشر في المناطق الجبلية والغور. أما أنهار فلسطين معظمها قصيرة وموسمية الجريان، وأهم أنهار فلسطين نهر الأردن الذي يبلغ طول 320 كم، وهناك عدداً من الأنهار القصيرة التي تنحدر على السفوح الغربية للمرتفعات الجبلية لتصب في البحر المتوسط وأهمها نهر المقطع ووادي القرن ونهر الزرقاء ونهر العوجاء.

تطل فلسطين على ساحل البحر الأبيض المتوسط لمسافة تصل إلى 224 كم وعلى خليج العقبة لمسافة تصل إلى 10.5 كم وهناك بحيرة طبريا وهو المسطح المائي الوحيد في داخل فلسطين يبلغ طولها 21.5 وعرضها 12.3 كم.

محافظات فلسطين

تبلغ مساحة فلسطين 27,027 كم²، اما مساحة الضفة الغربية بمساحة 5660 كم² وقطاع غزة بمساحة 365 كم²، وتشمل 16 محافظة وهي (القدس (العاصمة)، جنين، طوباس والاعوار الشمالية، طولكرم، نابلس، قلقيلية، سلفيت، رام الله والبيرة، اريحا والاعوار، بيت لحم، الخليل، شمال غزة، غزة، دير البلح، خان يونس، رفح).

الباب الأول

الإحصاءات السكانية والاجتماعية

الفصل الأول

السكان والإحصاءات الحيوية

1.1 السكان

يستعرض هذا الفصل ملخصاً لأهم المؤشرات الديمغرافية والإحصاءات الحيوية للسكان الفلسطينيين المقيمين في فلسطين بالاستناد إلى مصادر مختلفة، من حيث حجم السكان وتوزيعهم الجغرافي، والكثافة السكانية، والتركيبة العمري والنوعي لهم، ومعدل النمو السكاني، وحالة اللجوء ومعدلات الخصوبة، متوسط حجم الأسرة، وعدد عقود الزواج ووقوعات الطلاق في فلسطين.

توزيع السكان:

بلغ عدد السكان المقدر نهاية عام 2023 في فلسطين حوالي 5.55 مليون نسمة، منهم حوالي 2.82 مليون ذكراً وحوالي 2.73 مليون أنثى، بنسبة جنس مقدارها 103.2 ذكراً لكل 100 أنثى.

بلغ عدد السكان المقدر حسب المنطقة في الضفة الغربية حوالي 3.29 مليون نسمة في منتصف العام 2023، منهم حوالي 1.68 مليون ذكراً و1.62 مليون أنثى، بنسبة جنس مقدارها 103.7 ذكراً لكل 100 أنثى. بينما قدر عدد سكان قطاع غزة لنفس العام بحوالي 2.26 مليون نسمة، منهم 41.1 مليون ذكراً و1.11 مليون أنثى، بنسبة جنس مقدارها 102.7 ذكراً لكل 100 أنثى.

عدد السكان المقدر في فلسطين حسب المنطقة والجنس نهاية العام 2021-2023
Estimated Population in Palestine by Region and Sex, End-Year 2021- 2023

Year/Region	Sex		الجنس	السنة/المنطقة
	اناث Females	ذكور Males	كلا الجنسين Both Sex	
2021				2021
Palestine	2,601,808	2,689,117	5,290,925	فلسطين
West Bank	1,547,847	1,606,571	3,154,418	الضفة الغربية
Gaza Strip	1,053,961	1,082,546	2,136,507	قطاع غزة
2022				2022
Palestine	2,665,518	2,753,535	5,419,053	فلسطين
West Bank	1,581,850	1,640,796	3,222,646	الضفة الغربية
Gaza Strip	1,083,668	1,112,739	2,196,407	قطاع غزة
2023				2023
Palestine	2,729,908	2,818,549	5,548,457	فلسطين
West Bank	1,616,150	1,675,256	3,291,406	الضفة الغربية
Gaza Strip	1,113,758	1,143,293	2,257,051	قطاع غزة

اما توزيع السكان حسب المحافظة، فقد كانت محافظة الخليل أكبر محافظات الضفة الغربية من حيث عدد السكان، حيث قدر عدد سكانها 833 ألف نسمة في نهاية عام 2023، في حين تعتبر محافظة أريحا والأغوار أقل محافظات الضفة الغربية سكاناً، حيث قدر عدد سكانها 56 ألف نسمة. وعلى مستوى قطاع غزة تعتبر محافظة غزة أكبر محافظات قطاع غزة من حيث عدد السكان، إذ قدر عددهم 758 ألف نسمة، وتعتبر محافظة رفح أقل محافظات قطاع غزة من حيث عدد السكان، فقد قدر عدد سكانها 279 ألف نسمة.

عدد السكان في فلسطين حسب المحافظة، نهاية عام 2023

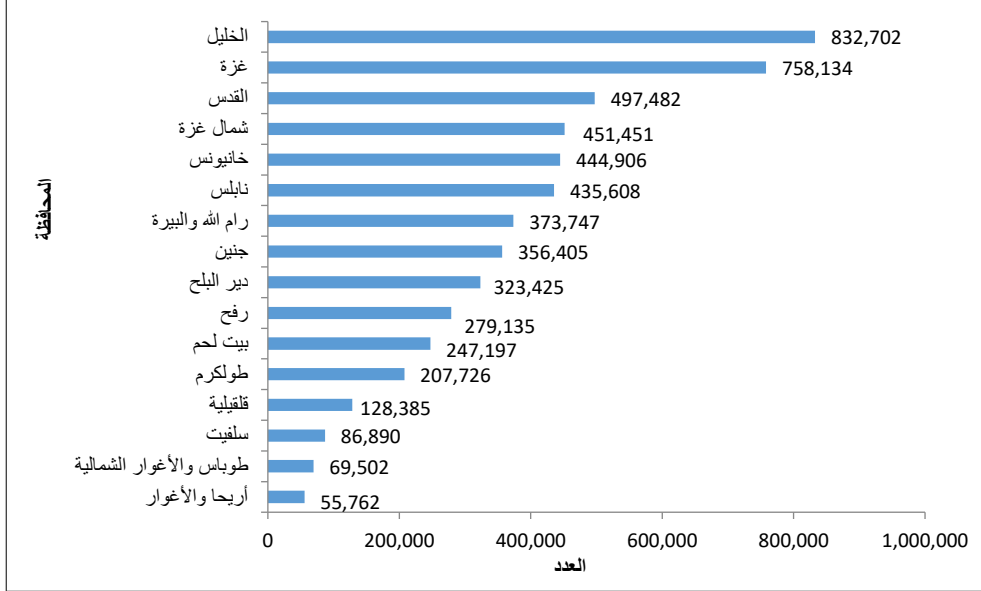

التركيب العمري:

المجتمع الفلسطيني المقيم في قطاع غزة فتياً بشكل أكبر مما هو عليه في الضفة الغربية، قدرت نسبة الأطفال أقل من 18 سنة نهاية العام 2023 في فلسطين 43.5% بواقع 41.2% في الضفة الغربية و46.8% في قطاع غزة. في حين بلغت نسبة الأفراد الذين أعمارهم (65 سنة فأكثر) 4% في فلسطين، بواقع 4% في الضفة الغربية و3% في قطاع غزة.

الكثافة السكانية:

الكثافة السكانية في قطاع غزة تعتبر من أعلى الكثافات السكانية بالعالم، ويعود ذلك لتركز حوالي 2.3 مليون شخص في مساحة لا تتجاوز 365 كم² معظمهم من اللاجئين الفلسطينيين الذين هجروا من قراهم وبلداتهم التي احتلت عام 1948، هذا بالإضافة إلى الزيادة الطبيعية المرتفعة التي يتسم بها المجتمع الفلسطيني المقيم في فلسطين، إذ بلغت الكثافة السكانية المقدرة لعام 2023 نحو 921 فرداً/كم² في فلسطين، بواقع 582 فرداً/كم² في الضفة الغربية مقابل 6,185 فرداً/كم² في قطاع غزة.

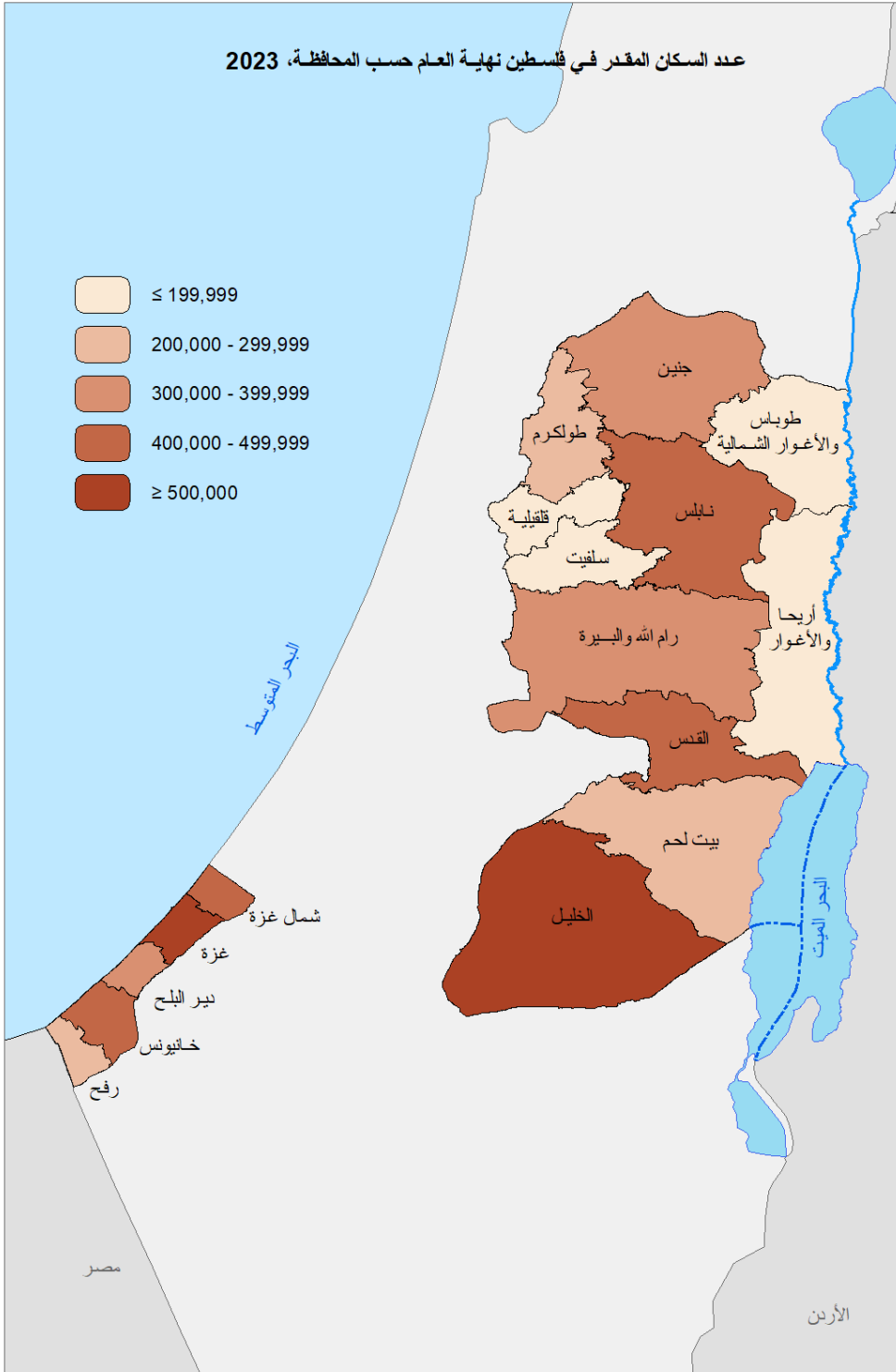

الهرم السكاني في فلسطين، نهاية عام 2023

عدد السكان بالآلاف

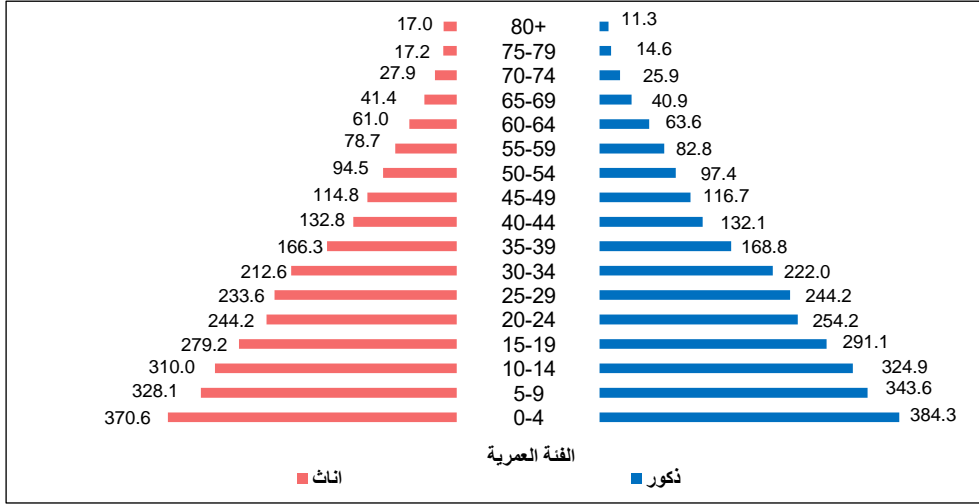

معدل النمو:

بلغ معدل النمو السنوي العام في دولة فلسطين 2.4% في العام 2023، بواقع 2.1% في الضفة الغربية و2.7% في قطاع غزة.

معدل النمو السنوي المقدر للسكان في فلسطين حسب المنطقة، (2010-2023)

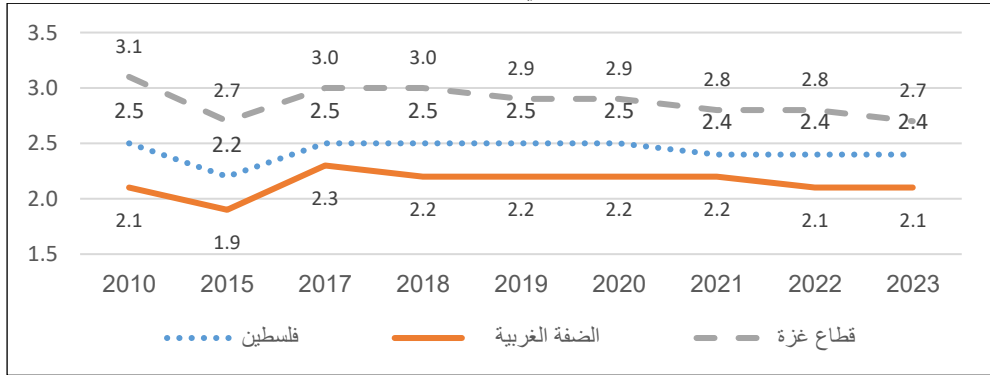

اللاجئين في فلسطين:

42.2% من السكان الفلسطينيين في دولة فلسطين هم لاجئون حيث بلغ عددهم حوالي 1.98 مليون لاجئ عام 2017، إذ بلغ عددهم في الضفة الغربية حوالي 741 ألف لاجئ يشكلون 26.3% من مجمل سكان الضفة الغربية، أما في قطاع غزة فبلغ عددهم حوالي 1.24 مليون لاجئ بنسبة 66.1% من مجمل سكان قطاع غزة.

التوزيع النسبي للسكان الفلسطينيين في فلسطين حسب المنطقة وحالة اللجوء، 2017
Percentage Distribution of Palestinian Population in Palestine by Region and Refugee Status, 2017

Region	المجموع Total	Refugee Status			المنطقة
		حالة اللجوء	غير مبين Not Stated	ليس لاجئاً Non Refugee	
Palestine	100	0.7	57.1	42.2	فلسطين
West Bank	100	1.1	72.6	26.3	الضفة الغربية
Gaza Strip	100	0.0	33.9	66.1	قطاع غزة

الخصوبة:

انخفض معدل الخصوبة الكلية خلال الفترة (2017-2019) إلى 3.8 مولوداً، مقارنة مع 4.6 مولوداً خلال الفترة (2003-1999)؛ فبلغ هذا المعدل في الضفة الغربية 3.8 مولوداً مقابل 3.9 مولوداً في قطاع غزة. من جانب آخر بلغ معدل الخصوبة في المناطق الحضرية 3.8 مولوداً مقابل 4.4 مولوداً في الريف و3.5 مولوداً في المخيمات الفلسطينية.

معدل الخصوبة في دولة فلسطين حسب المنطقة ونوع التجمع، (2017-2019)

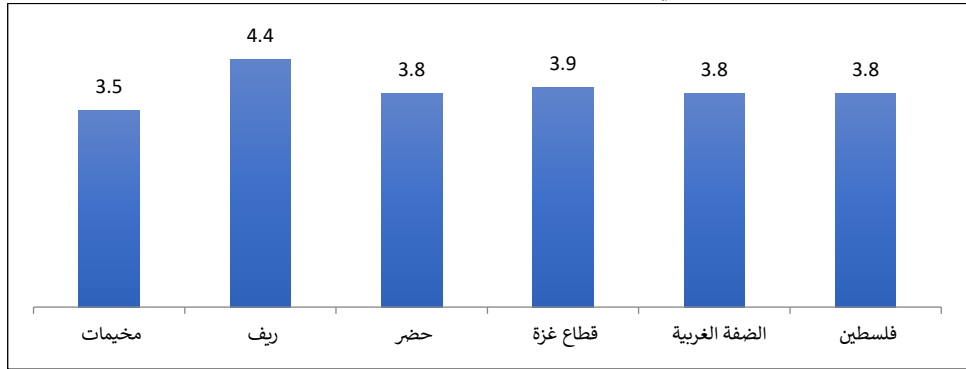

الأسرة:

انخفض متوسط حجم الأسرة في فلسطين في العام 2022 مقارنة بعام 2007، حيث انخفض هذا المتوسط إلى 5.0 أفراد مقارنة بـ 5.8 فرداً عام 2007.

من جانب آخر انخفض هذا المتوسط في الضفة الغربية إلى 4.7 فرداً مقارنة مع 5.5 فرداً عام 2007، وفي قطاع غزة انخفض متوسط حجم الأسرة إلى 5.5 فرداً مقارنة مع 6.5 في العام 2007. كما بلغت نسبة الأسر لعام 2022 التي ترأسها إناث في فلسطين 12% من الأسر، بواقع 12% في الضفة الغربية و11% في قطاع غزة.

متوسط حجم الأسرة في فلسطين حسب المنطقة، 2007، 2022

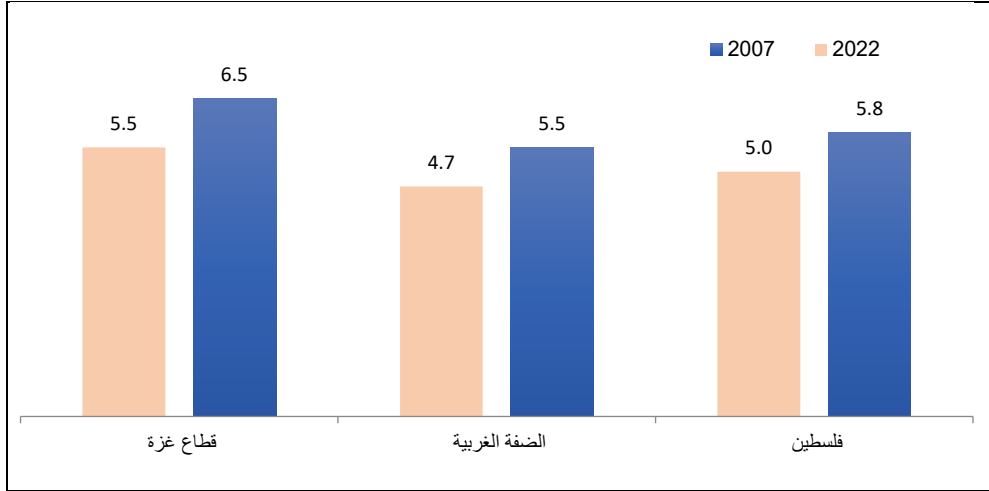

التوزيع النسبي للأسر في فلسطين حسب جنس رب الأسرة والمنطقة، 2022

Households in Palestine by Sex of Head of Household and Percentage Distribution of Region, 2022

Sex of Head of Household	المنطقة		فلسطين Palestine	جنس رب الأسرة
	قطاع غزة Gaza Strip	الضفة الغربية West Bank		
Male	89.0	88.0	88.0	ذكر
Female	11.0	12.0	12.0	أنثى
Total	100	100	100	المجموع

2.1 الإحصاءات الحيوية

عقود الزواج:

بلغ عدد عقود الزواج المسجلة عام 2022 في المحاكم الشرعية والكنائس في فلسطين 43,430 عقداً، منها 24,263 عقداً في الضفة الغربية و19,167 عقداً في قطاع غزة.

قد سجلت محافظة طولكرم أعلى معدلات الزواج الخام (حالة لكل 1000 من السكان) في فلسطين في العام 2022 بواقع 11.1 حالة زواج لكل 1000 من السكان بالمقابل سجلت محافظة القدس أدنى معدلات الزواج الخام (حالة لكل 1000 من السكان) بواقع 4.7 حالة زواج لكل 1000 من السكان.

معدل الزواج الخام ومعدل الطلاق الخام في فلسطين حسب المحافظة، 2022

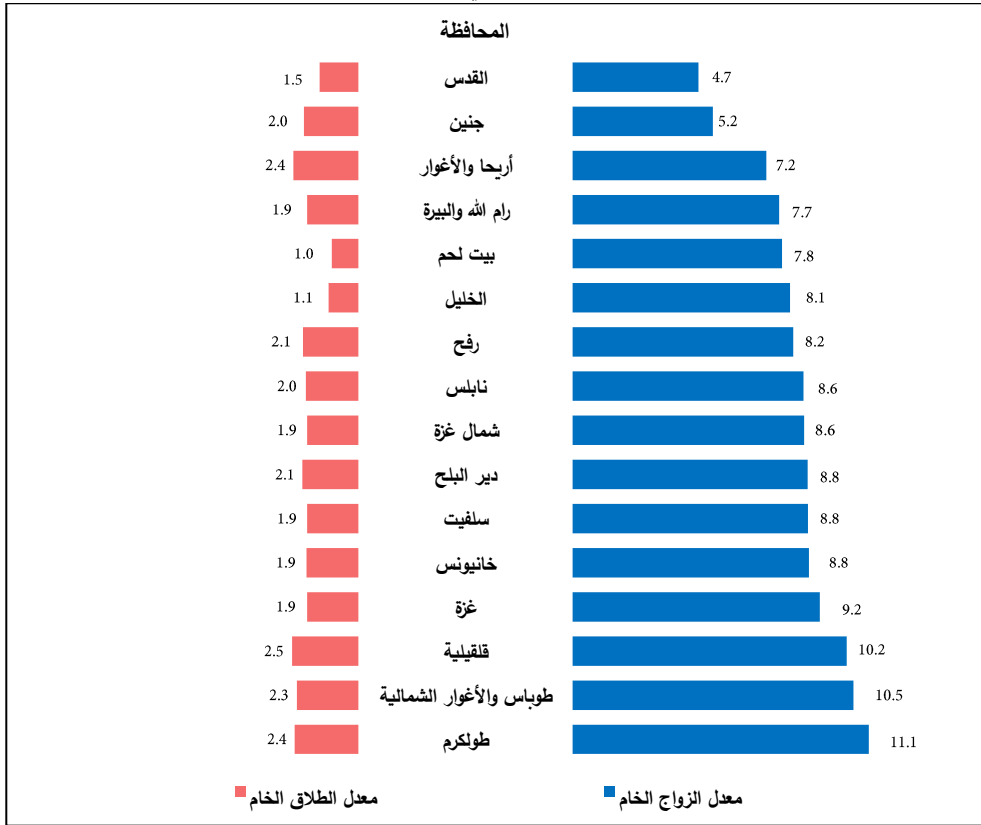

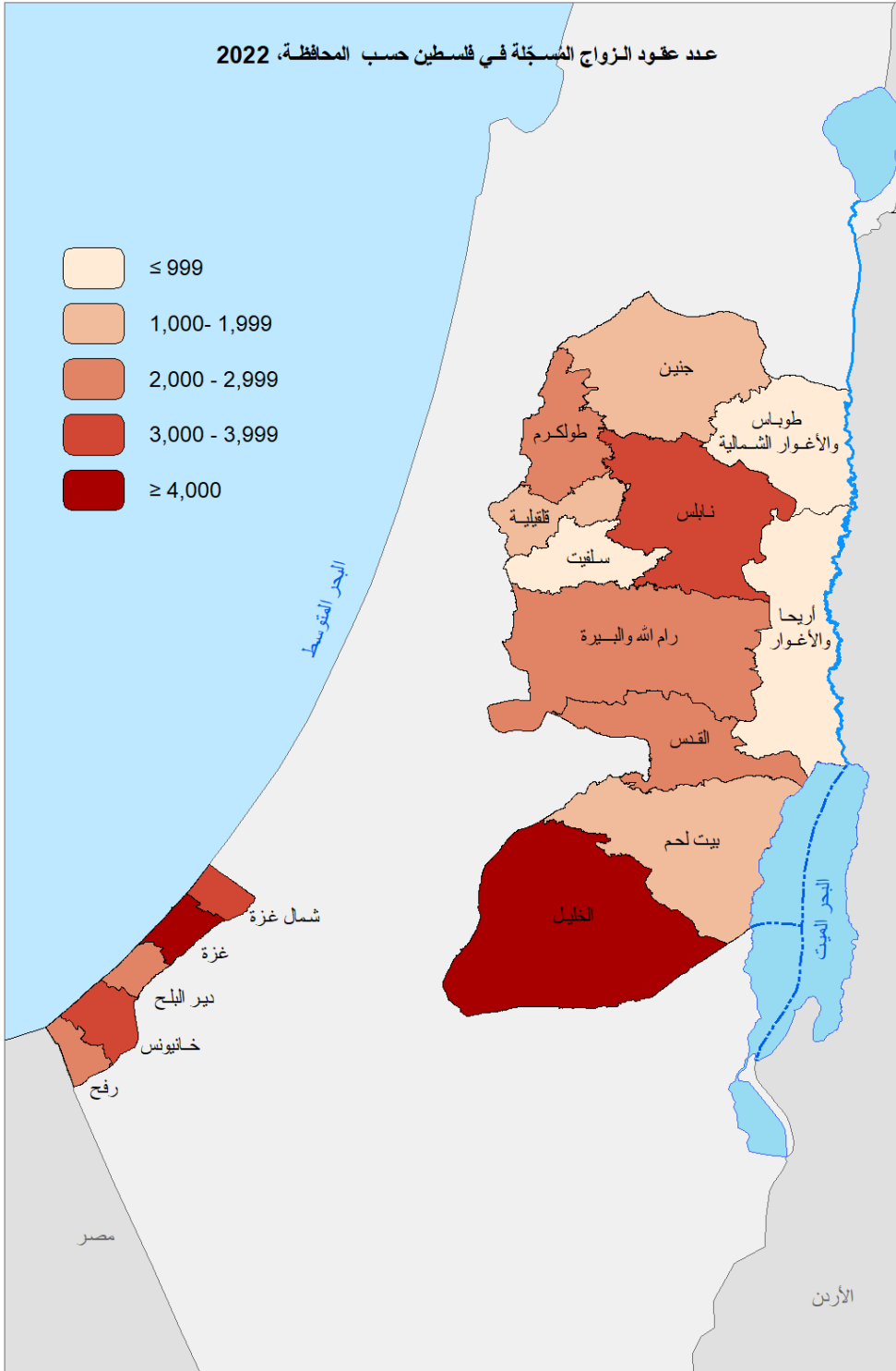

عدد عقود الزواج المسجلة في فلسطين حسب المنطقة والمحافظه، 2018-2022

Number of Registered Marriages in Palestine by Region and Governorate, 2018- 2022

Region and Governorate	Year					المنطقة والمحافظه
	2022	2021	2020	2019	2018	
Palestine	43,430	45,018	41,221	44,320	43,515	فلسطين
West Bank	24,263	24,443	20,493	27,280	28,378	الضفة الغربية
Jenin	1,813	2,384	2,038	2,397	3,121	جنين
Tubas & Northern Valleys	706	670	571	684	662	طوباس والأغوار الشمالية
Tulkarm	2,238	2,172	1,821	1,983	2,110	طولكرم
Nablus	3,653	3,150	2,953	3,610	3,839	نابلس
Qalqiliya	1,272	1,296	1,047	1,277	1,257	قلقيلية
Salfit	738	753	555	814	858	سلفيت
Ramallah & Al Bireh	2,795	2,898	2,374	3,139	3,164	رام الله والبيرة
Al Aghwar & Jericho	393	499	364	371	450	أريحا والأغوار
Jerusalem	2,263	2,497	2,330	3,056	3,239	القدس
Bethlehem	1,875	1,277	925	1,863	1,670	بيت لحم
Hebron	6,517	6,847	5,515	8,086	8,008	الخليل
Gaza Strip	19,167	20,575	20,728	17,040	15,137	قطاع غزة
North Gaza	3,720	3,983	4,135	3,174	2,835	شمال غزة
Gaza	6,754	7,282	7,038	6,071	5,477	غزة
Dier Al-Balah	2,728	2,971	3,023	2,463	2,051	دير البلح
Khan Yunis	3,759	3,962	4,000	3,251	3,066	خانيونس
Rafah	2,206	2,377	2,532	2,081	1,708	رفح

العمر الوسيط عند الزواج الأول:

بلغ العمر الوسيط عند الزواج الأول للذكور للعام 2022 في فلسطين 26.0 سنة وللايئات 21.0 سنة (حيث لم يكن هناك أي اختلاف في القيم بين الضفة الغربية وقطاع غزة على مستوى المجموع او على مستوى الجنس).

وقوعات الطلاق:

بلغ عدد وقوعات الطلاق المسجلة في المحاكم الشرعية في العام 2022 في فلسطين 9,564 واقعة، منها 5,302 واقعة في الضفة الغربية و4,262 واقعة في قطاع غزة.

قد سجلت محافظة قلقيلية أعلى معدل الطلاق الخام (حالة لكل 1000 من السكان) في فلسطين في العام 2022 بواقع 2.5 حالة طلاق لكل 1000 من السكان بالمقابل سجلت محافظة بيت لحم أدنى معدل الطلاق الخام (حالة لكل 1000 من السكان) بواقع 1.0 حالة طلاق لكل 1000 من السكان.

عدد وقوعات الطلاق المسجلة في فلسطين حسب المنطقة والمحافظه، 2022-2018

Number of Divorces Registered in Palestine by Region and Governorate, 2018-2022

Region and Governorate	Year					المنطقة والمحافظه
	2022	2021	2020	2019	2018	
Palestine	9,564	9,794	8,006	8,551	8,509	فلسطين
West Bank	5,302	5,605	4,558	5,369	5,362	الضفة الغربية
Jenin	706	760	638	731	720	جنين
Tubas & Northern Valleys	155	141	107	150	105	طوباس والأغوار الشمالية
Tulkarm	483	467	420	426	464	طولكرم
Nablus	830	839	688	770	783	نابلس
Qalqiliya	308	308	227	315	285	قلقيلية
Salfit	161	155	145	155	154	سلفيت
Ramallah & Al Bireh	695	776	665	806	825	رام الله والبيرة
Al Aghwar & Jericho	132	111	93	125	98	أريحا والأغوار
Jerusalem	699	759	489	525	595	القدس
Bethlehem	238	232	197	238	251	بيت لحم
Hebron	895	1,057	889	1,128	1,082	الخليل
Gaza Strip	4,262	4,189	3,448	3,182	3,147	قطاع غزة
North Gaza	828	839	703	581	616	شمال غزة
Gaza	1,399	1,380	1,199	1,195	1,127	غزة
Dier Al-Balah	652	618	482	493	435	دير البلح
Khan Yunis	828	819	648	537	619	خان يونس
Rafah	555	533	416	376	350	رفح

عدد المواليد أحياء المسجلون:

بلغ عدد المواليد احياء المسجلون في فلسطين 141,157 مولوداً عام 2022، منهم 83,280 مولوداً في الضفة الغربية، 57,877 مولوداً في قطاع غزة.

عدد المواليد أحياء المسجلون في فلسطين* حسب المنطقة والجنس، 2017- 2022

Number of Registered Live Births in Palestine* by Region and Sex, 2017-2022

Year	Region المنطقه						فلسطين* Palestine*			السنة
	قطاع غزة Gaza Strip			الضفة الغربية* West Bank*			اناث Females	تكور Males	كلا الجنسين Both Sexes	
	اناث Females	تكور Males	كلا الجنسين Both Sexes	اناث Females	تكور Males	كلا الجنسين Both Sexes				
2017	29,054	30,843	59,897	39,139	41,405	80,544	68,193	72,248	140,441	2017
2018	29,040	30,479	59,519	40,716	43,099	83,815	69,756	73,578	143,334	2018
2019	27,525	28,778	56,303	40,135	42,808	82,943	67,660	71,586	139,246	2019
2020	26,910	28,389	55,299	40,456	42,496	82,953	67,366	70,885	138,252	2020
2021	28,255	30,015	58,270	40,002	42,820	82,822	68,257	72,835	141,092	2021
2022	28,222	29,655	57,877	40,146	43,134	83,280	68,368	72,789	141,157	2022

* Data doesn't include Jerusalem ID holders.

* البيانات لا تشمل حاملي الهوية المقدسية

Note: Declining numbers of registered births by year (2019-2021) is due to lack of completeness of registration, so the published figure represents only registered births. ملاحظة: تناقص أعداد المواليد المسجلين حسب السنة (2019-2021) سببه نقص في اكتمال تسجيل المواليد، وبالتالي العدد المنشور يمثل الحالات المسجلة فقط.

عدد المواليد أحياء المسجلون في فلسطين* حسب المنطقة والمحافظه، 2017-2022

Number of Registered Live Births in Palestine* by Region, Governorate, 2017-2022

Region / Governorate	السنة						المنطقة / المحافظة
	2022	2021	2020	2019	2018	2017	
Palestine*	141,157	141,092	138,252	139,246	143,334	140,441	فلسطين*
West Bank *	83,280	82,822	82,953	82,943	83,815	80,544	الضفة الغربية*
Jenin	9,813	9,663	9,696	9,756	9,744	9,291	جنين
Tubas & Northern Valleys	1,583	1,669	1,619	1,715	1,653	1,638	طوباس والأغوار الشمالية
Tulkarm	5,379	5,255	5,341	5,398	5,488	5,430	طولكرم
Nablus	11,218	11,022	11,269	11,403	11,467	11,296	نابلس
Qalqiliya	3,756	3,543	3,741	3,633	3,801	3,685	قلقيلية
Salfit	2,453	2,343	2,434	2,399	2,430	2,312	سلفيت
Ramallah & Al Bireh	8,510	8,273	8,754	8,731	8,974	8,631	رام الله والبيرة
Jericho & Al Aghwar	2,095	2,169	2,199	2,178	2,189	2,147	أريحا والأغوار
Jerusalem*	3,627	3,711	3,617	3,773	3,783	3,601	القدس*
Bethlehem	27,837	7,050	7,086	6,881	7,125	6,761	بيت لحم
Hebron	7,009	28,124	27,197	27,076	27,161	25,752	الخليل
Gaza Strip	57,877	58,270	55,299	56,303	59,519	59,897	قطاع غزة
North Gaza	10,552	10,329	9,658	9,987	10,381	10,434	شمال غزة
Gaza	21,311	21,438	20,368	20,598	21,831	21,872	غزة
Deir Al Balah	7,711	7,947	7,360	7,655	7,992	8,187	دير البلح
Khan Yunis	11,310	11,364	10,969	11,192	11,828	11,724	خان يونس
Rafah	6,993	7,192	6,944	6,871	7,487	7,680	رفح

* Data doesn't include Jerusalem ID holders

* البيانات لا تشمل حاملي الهوية المقدسية.

Note: Declining numbers of registered births by year (2019-2021) is due to lack of completeness of registration, so the published figure represents only registered births. **ملاحظة:** تناقص أعداد المواليد المسجلين حسب السنة (2019-2021) سببه نقص في اكتمال تسجيل المواليد وبالتالي العدد المنشور يمثل الحالات المسجلة فقط.

عدد المواليد أحياء المسجلين في فلسطين* حسب المنطقة والمحافظه وشهر الولادة، 2022
 Number of Registered Live Births in Palestine* by Region, Governorate and Month of Birth, 2022

Year and Governorate	شهر الولادة												السنة والمحافظه	
	كانون أول December	تشرين ثاني November	تشرين أول October	أيلول September	آب August	تموز July	حزيران June	أيار May	نيسان April	آذار March	شباط February	كانون ثاني January		المجموع Total
Palestine*	11,743	11,285	11,511	12,010	13,321	12,816	11,631	11,062	10,478	12,371	10,754	12,175	141,157	فلسطين*
West Bank*	6,621	6,481	6,737	7,027	7,706	7,517	7,181	6,932	6,374	7,304	6,378	7,022	83,280	الضفة الغربية*
Jenin	796	784	760	825	953	883	806	775	711	840	804	876	9,813	جنين
Tubas & Northern Valleys	118	113	127	144	140	147	129	134	114	143	135	139	1,583	طوباس والأغوار الشمالية
Tulkarm	429	423	451	468	505	485	444	440	414	460	403	457	5,379	طولكرم
Nablus	888	838	907	922	1,055	1,005	938	942	897	1,066	854	906	11,218	نابلس
Qalqiliya	329	300	314	309	351	313	327	299	264	347	302	301	3,756	قلقيلية
Salfit	217	199	205	181	201	221	207	222	178	220	209	193	2,453	سلفيت
Ramallah & Al Bireh	621	617	663	683	796	812	812	718	700	748	626	714	8,510	رام الله والبيرة
Jericho & Al Aghwar	159	156	189	180	195	177	166	194	136	188	164	191	2,095	أريحا والأغوار
Jerusalem	266	280	308	285	359	325	320	333	293	290	262	306	3,627	القدس
Bethlehem	561	571	522	558	644	601	634	651	543	611	493	620	7,009	بيت لحم
Hebron	2,237	2,200	2,291	2,472	2,507	2,548	2,398	2,224	2,124	2,391	2,126	2,319	27,837	الخليل
Gaza Strip	5,122	4,804	4,774	4,983	5,615	5,299	4,450	4,130	4,104	5,067	4,376	5,153	57,877	قطاع غزة
North Gaza	949	847	902	950	1,053	942	841	677	730	941	783	937	10,552	شمال غزة
Gaza	1,912	1,843	1,782	1,845	2,078	1,981	1,580	1,561	1,510	1,817	1,555	1,847	21,311	غزة
Deir Al Balah	663	610	628	624	753	727	572	557	576	700	623	678	7,711	دير البلح
Khan Yunis	970	871	940	1,000	1,067	1,044	918	867	756	982	897	998	11,310	خان يونس
Rafah	628	633	522	564	664	605	539	468	532	627	518	693	6,993	رفح

* Data doesn't include Jerusalem ID holders.

* البيانات لا تشمل حاملي الهوية المقدسية.

Note: Declining numbers of registered births by year is due to lack of completeness of registration, so the published figure represents only registered births.

ملاحظة: تناقص أعداد المواليد المسجلين حسب السنة سببه نقص في اكتمال تسجيل المواليد، وبالتالي العدد المنشور يمثل الحالات المسجلة فقط.

عدد الوفيات المسجلة:

بلغ عدد الوفيات المسجلة في فلسطين 14,450 للعام 2022، منهم 8,676 حالة وفاة في الضفة الغربية، و5,774 حالات وفاة في قطاع غزة.

عدد الوفيات المسجلة في فلسطين* حسب المنطقة والجنس، 2017-2022

Number of Registered Deaths* in Palestine* by Region and Sex, 2017-2022

Year	المنطقة						فلسطين*			السنة
	قطاع غزة			الضفة الغربية*			فلسطين*			
	Gaza Strip			West Bank*			فلسطين*			
	اناث	ذكور	كلا الجنسين	اناث	ذكور	كلا الجنسين	اناث	ذكور	كلا الجنسين	
Females	Males	Both Sexes	Females	Males	Both Sexes	Females	Males	Both Sexes		
2017	2,225	2,430	4,655	3,356	3,767	7,123	5,581	6,197	11,778	2017
2018	2,222	3,003	5,225	3,310	3,917	7,227	5,532	6,920	12,452	2018
2019	2,312	2,794	5,106	3,536	4,205	7,741	5,848	6,999	12,847	2019
2020	2,481	3,071	5,552	4,048	5,039	9,087	6,529	8,110	14,639	2020
2021	3,062	3,908	6,970	4,585	5,715	10,300	7,647	9,623	17,270	2021
2022	2,628	3,146	5,774	3,701	4,975	8,676	6,329	8,121	14,450	2022

*Data doesn't include Jerusalem ID holders.

*البيانات لا تشمل حاملي الهوية المقدسية.

عدد الوفيات المسجلة في فلسطين* حسب الفئة العمرية والجنس، 2022

Number of Registered Deaths in Palestine* by Age Groups and Sex, 2022

Age Groups	المجموع Total	الجنس		الفئة العمرية
		إناث Females	ذكور Males	
0	837	385	452	0
1-4	271	130	141	4-1
9-5	145	59	86	9-5
10-14	170	76	94	14-10
15-19	222	64	158	19-15
20-24	202	49	153	24-20
25-29	255	87	168	29-25
30-34	238	84	154	34-30
35-39	241	91	150	39-35
40-44	318	122	196	44-40
45-49	439	166	273	49-45
50-54	677	245	432	54-50
55-59	1,006	326	680	59-55
60-64	1,240	442	798	64-60
65-69	1,377	543	834	69-65
70-74	1,556	623	933	74-70
75-79	1,635	784	851	79-75
+80	3,621	2,053	1,568	+80
Total	14,450	6,329	8,121	المجموع

* Data doesn't include Jerusalem ID holders

*البيانات لا تشمل حاملي الهوية المقدسية.

عدد وفيات الرضع المسجلة في فلسطين* حسب المنطقة، والجنس، 2020-2022

Number of Registered Infant Deaths in Palestine* by Region, and Sex, 2020-2022

Year and Region	Sex		كلا الجنسين Both Sexes	السنة والمنطقة
	إناث Females	ذكور Males		
2020				2020
Palestine*	337	433	770	فلسطين*
West Bank*	179	211	390	الضفة الغربية*
Gaza Strip	158	222	380	قطاع غزة
2021				2021
Palestine*	370	473	843	فلسطين*
West Bank*	182	240	422	الضفة الغربية*
Gaza Strip	188	233	421	قطاع غزة
2022				2022
Palestine	385	452	837	فلسطين
West Bank	200	238	438	الضفة الغربية
Gaza Strip	185	214	399	قطاع غزة

* Data doesn't include Jerusalem ID holders

* البيانات لا تشمل حاملي الهوية المقدسية.

عدد الوفيات المسجلة في فلسطين* حسب المنطقة، المحافظة والجنس، 2017-2022
Number of Registered Deaths in Palestine* by Region, Governorate and Sex, 2017-2022

Region/Governorate	السنة والجنس											المنطقة / المحافظة	
	2022		2021		2020		2019		2018		2017		
	إناث Females	ذكور Males	إناث Females	ذكور Males	إناث Females	ذكور Males	إناث Females	ذكور Males	إناث Females	ذكور Males	إناث Females		ذكور Males
Palestine*	6,329	8,121	7,647	9,623	6,529	8,110	5,848	6,999	5,532	6,920	5,581	6,197	فلسطين*
West Bank*	3,701	4,975	4,585	5,715	4,048	5,039	3,536	4,205	3,310	3,917	3,356	3,767	الضفة الغربية*
Jenin	545	653	601	698	558	644	434	525	457	483	460	451	جنين
Tubas & Northern Valleys	73	110	94	133	80	84	80	78	58	78	82	78	طوباس والاعوار الشمالية
Tulkarm	380	452	456	507	378	470	332	371	341	356	317	334	طولكرم
Nablus	612	870	787	963	698	814	645	677	589	651	597	635	نابلس
Qalqiliya	163	227	236	300	163	214	175	197	137	185	142	156	قلقيية
Salfit	127	128	146	177	128	151	115	114	119	124	100	103	سلفيت
Ramallah & Al Bireh	469	571	599	740	469	633	461	558	439	456	460	459	رام الله والبيرة
Al Aghwar & Jericho	81	139	102	158	89	163	66	131	65	129	91	77	أريحا والأغوار
Jerusalem*	182	222	184	297	201	231	161	196	143	152	141	200	القدس*
Bethlehem	310	481	413	485	351	445	278	329	273	327	279	342	بيت لحم
Hebron	759	1,122	967	1,257	933	1,190	789	1,029	689	976	687	932	الخليل
Strip Gaza	2,628	3,146	3,062	3,908	2,481	3,071	2,312	2,794	2,222	3,003	2,225	2,430	قطاع غزة
Gaza North	438	530	493	626	403	473	424	451	389	467	358	383	شمال غزة
Gaza	921	1,166	1,105	1,487	940	1,225	838	1,047	744	1,149	766	915	غزة
Al Balah Deir	402	437	500	582	363	436	342	422	344	430	345	345	دير البلح
Yunis Khan	552	627	575	756	466	559	420	535	460	595	478	456	خان يونس
Rafah	315	386	389	457	309	378	288	339	285	362	278	331	رفح

*Data doesn't include Jerusalem ID holders.

*البيانات لا تشمل حاملي الهوية المقدسية.

عدد الوفيات المسجلة في فلسطين حسب المنطقة، المحافظة وشهر الوفاة، 2022
Number of Registered Deaths in Palestine by Region, Governorate and Month of Death, 2022

Year and Governorate	شهر الوفاة												السنة والمحافظة	
	كانون أول December	تشرين ثاني November	تشرين أول October	أيلول September	آب August	تموز July	حزيران June	أيار May	نيسان April	آذار March	شباط February	كانون ثاني January		المجموع Total
Palestine	14,450	1,247	1,108	1,012	917	1,127	1,041	948	984	1,073	1,380	1,844	1,769	فلسطين
West Bank	8,676	730	673	616	543	611	602	577	601	678	843	1,130	1,072	الضفة الغربية*
Jenin	1,198	103	76	76	78	73	79	86	78	113	117	150	169	جنين
Tubas & Northern Valleys	183	19	12	9	11	11	11	7	13	11	17	29	33	طوباس والأغوار الشمالية
Tulkarm	832	75	64	55	41	78	48	44	70	60	82	115	100	طولكرم
Nablus	1,482	117	104	103	74	104	105	98	120	125	144	210	178	نابلس
Qalqiliya	390	27	24	31	34	29	24	34	19	26	35	50	57	قلقيلية
Salfit	255	19	24	18	19	18	26	16	19	15	28	29	24	سلفيت
Ramallah & Al Bireh	1,040	93	75	70	77	78	87	66	68	80	93	136	117	رام الله والبيرة
Jericho & Al Aghwar	220	18	12	25	8	12	20	13	10	17	28	25	32	أريحا والأغوار
Jerusalem	404	33	43	33	16	30	28	19	28	40	29	61	44	القدس*
Bethlehem	791	72	65	45	59	50	43	60	61	56	85	101	94	بيت لحم
Hebron	1,881	154	174	151	126	128	131	134	115	135	185	224	224	الخليل
Gaza Strip	5,774	517	435	396	374	516	439	371	383	395	537	714	697	قطاع غزة
North Gaza	968	92	94	66	66	82	79	54	55	69	109	103	99	شمال غزة
Gaza	2,087	184	141	144	144	191	168	144	152	138	163	251	267	غزة
Deir Al Balah	839	80	58	47	51	68	69	52	45	74	89	106	100	دير البلح
Khan Yunis	1,179	104	79	89	59	117	73	71	81	74	106	160	166	خان يونس
Rafah	701	57	63	50	54	58	50	50	50	40	70	94	65	رفح

*Data doesn't include Jerusalem ID holders.

*البيانات لا تشمل حاملي الهوية المقدسية.

الفصل الثاني

النوع الاجتماعي

1.2 الحياة العامة وصنع القرار

المؤشرات الرئيسية للنساء والرجال في فلسطين في الحياة العامة وصنع القرار، 2021-2022 (توزيع نسبي)
The Main Indicators of Women and Men in Palestine in Public Life and Decision-Making, 2021-2022 (Percentage Distribution)

Indicator	2022		2021		المؤشر
	رجال Men	نساء Women	رجال Men	نساء Women	
The Executive Committee of the Palestine Liberation Organization	100.0	0.0	100.0	0.0	أعضاء اللجنة التنفيذية لمنظمة التحرير الفلسطينية
Members of the National Council	82.6	17.4	81.1	18.9	أعضاء المجلس الوطني
Members of the Central Council	76.9	23.1	77.5	22.5	أعضاء المجلس المركزي
Governors	93.3	6.7	93.3	6.7	المحافظين
Members of the Cabinet Members in the Eighteenth Government	88.5	11.5	87.5	12.5	أعضاء مجلس الوزراء في الحكومة الثامنة
Heads of Local Councils	98.9	1.1	98.9	1.1	رؤساء الهيئات المحلية
Judges	83.5	16.5	القضاة
Public Prosecution Staff	82.4	17.6	أعضاء النيابة العامة
Heads of Student Councils in Universities	92.3	7.7	91.7	8.3	رؤساء مجالس الطلبة في الجامعات
Members of Student Councils in Universities	65.2	34.8	67.7	32.3	أعضاء مجالس الطلبة في الجامعات
Board of Directors of the Chambers of Commerce, Industry and Agriculture	98.0	2.0	99.0	1.0	إدارة مجلس الغرفة التجارية الصناعية الزراعية
Members of the Chambers of Commerce Industry and Agriculture	95.6	4.4	95.5	4.5	أعضاء الغرف التجارية الصناعية الزراعية
Editors in Chief Registered in the Palestinian Journalists Syndicate	82.4	17.6	رؤساء التحرير المسجلين في نقابة الصحفيين الفلسطينيين
Journalists Registered in the Palestinian Journalists Syndicate	79.5	20.5	الصحفيين المسجلين في نقابة الصحفيين الفلسطينيين
Employees in the Palestinian Banking Sector (It does not include employees of the user category)	61.5	38.5	63.0	37.0	الموظفين في القطاع المصرفي الفلسطيني (لا تشمل الموظفين من فئة المستخدمين)
Directors or Heads of Companies Listed on the Palestinian Capital Market Authority	96.6	3.4	97.9	2.1	المدراء أو رؤساء الشركات المسجلة في هيئة سوق رأس المال الفلسطينية
Members of Boards of Companies Registered in the Palestinian Capital Market Authority	88.9	11.1	92.1	7.9	أعضاء مجالس الشركات المسجلة في هيئة سوق رأس المال الفلسطينية
Employed in the Civil Public Sector of the director generals (grade A4 and above)	85.8	14.2	86.3	13.7	العاملين في القطاع العام المدني من درجة مدير عام A4 فأعلى

2.2 الطفل

يشكل الأطفال في فلسطين ما يقارب نصف السكان، وهذا يعني أن الاستثمار في هذه الشريحة من المجتمع يعتبر أمراً مهماً لضمان حقوقهم وتوفير الفرص لهم للعيش بكرامة وأمان. بلغ عدد الأطفال دون سن الثامنة عشر المقدر منتصف عام 2023 في فلسطين 2,393,288 طفلاً، منهم 1,346,888 ذكراً و1,046,400 أنثى.

مؤشرات مختارة للطفل

Selected Indicators for the Child

Indicator	قطاع غزة Gaza Strip	الضفة الغربية West Bank	فلسطين Palestine	المؤشر
Number of Population Under 18 Years, Mid-Year 2023	1,046,400	1,346,888	2,393,288	عدد السكان أقل من 18 سنة، منتصف عام 2023
Percentage of Females (below 18 years) Who got Married in 2022	%17.9	%5.6	%11.0	نسبة الإناث (دون 18 سنة) اللواتي عقدن قرانهن عام 2022
Percentage of working children aged (10-17) years, 2022	%1.2	%4.6	%3.2	نسبة الأطفال العاملين في العمر (10-17) سنة، 2022
Number of children from poor families who benefited from the cash assistance program, 2022	201,770	36,589	238,359	عدد الأطفال أبناء الأسر الفقيرة التي استفادة من برنامج المساعدات النقدية، 2022
Percentage of Children (12 - 17 Years) in palestine who were exposed at least once to one type of violence by one of the parents during the past 12 months for the Violence Survey 2019	%81.8	%63.3	%70.9	نسبة الأطفال في العمر (12-17 سنة) في فلسطين الذين تعرضوا على الأقل لمرة واحدة لأحد أشكال العنف من قبل أحد الوالدين خلال 12 شهراً الماضية التي سبقت المقابلة لمسح العنف 2019
Percentage of Children (12 - 17 Years) in Palestine who were Exposed to one type of cyber violence during the Past 12 months for the Violence Survey 2019	%9.4	%10.6	%10.2	نسبة الأطفال (12-17 سنة) في فلسطين الذين تعرّضوا لأحد أشكال العنف الإلكتروني خلال 12 شهراً الماضية التي سبقت المقابلة لمسح العنف 2019

الفصل الثالث

الصحة

1.3 الخدمات الصحية

بلغ عدد المستشفيات الحكومية وغير الحكومية في فلسطين 93 مستشفى في العام 2022، بواقع 58 مستشفى في الضفة الغربية و35 مستشفى في قطاع غزة. وبسعة 6,900 سريراً، موزعة على 4,286 سريراً في الضفة الغربية، و2,614 سريراً في قطاع غزة.

أهم مؤشرات المستشفيات في فلسطين حسب المنطقة، 2020-2022
Main indicators of Hospitals in Palestine by Region, 2020-2022

Indicator	السنة			المؤشر
	*2022	2021	2020	
Palestine				فلسطين
Number of hospitals	93	89	87	عدد المستشفيات
Governmental	29	29	28	المستشفيات الحكومية
Non-governmental hospitals	64	60	59	المستشفيات غير الحكومية
Number of beds	6,900	7,296	6,552	عدد الأسرة
Beds per 1000 population	1.3	1.4	1.3	الأسرة لكل 1000 مواطن
Number of primary health care center	767	765	749	عدد مراكز الرعاية الصحية الأولية
West Bank				الضفة الغربية
Number of hospitals	58	54	53	عدد المستشفيات
Governmental	18	16	15	المستشفيات الحكومية
Non-governmental hospitals	40	38	38	المستشفيات غير الحكومية
Number of beds	4,286	4,270	4,016	عدد الأسرة
Beds per 1000 population	1.3	1.4	1.3	الأسرة لكل 1000 مواطن
Number of primary health care center	608	606	591	عدد مراكز الرعاية الصحية الأولية
Gaza strip				قطاع غزة
Number of hospitals	35	35	34	عدد المستشفيات
Governmental	13	13	13	المستشفيات الحكومية
Non-governmental hospitals	22	22	21	المستشفيات غير الحكومية
Number of beds	2,614	3,026	2,536	عدد الأسرة
Beds per 1000 population	1.2	1.4	1.2	الأسرة لكل 1000 مواطن
Number of primary health care center	159	159	158	عدد مراكز الرعاية الصحية الأولية

*: The number of beds in 2022 includes inpatient beds only.

*: عدد الأسرة في عام 2022 تشمل أسرة المبيت فقط.

عدد العاملين المسجلين في نقابات المهن الصحية في فلسطين حسب المنطقة والمهنة، 2022

Number of Registered Medical Manpower in Palestine by Region and Profession, 2022

Region	Profession				المنطقة
	الصيدال Pharmacist	أطباء الأسنان Dentists	المرضىين/ات Nurses	الأطباء Doctors	
Palestine	9,657	6,281	25,211	15,224	فلسطين
West bank	5,841	4,420	13,016	8,136	الضفة الغربية
Gaza strip	3,816	1,861	12,195	7,088	قطاع غزة

2.3 الصحة العامة

في عام 2022 كان السبب الرئيسي في وفيات الأطفال دون سن الخمس سنوات في الضفة الغربية هي الاسباب المتعلقة بما قبل الولادة حيث بلغت النسبة 52.2%، يليها تشوهات خلقية بنسبة 32.1%.

التوزيع النسبي لوفيات الأطفال دون سن الخامسة المبلغ عنها في الضفة الغربية حسب سبب الوفاة والجنس، 2022 Percentage Distribution of Reported Under-Five Children Deaths in the West Bank by Cause of Deaths and Sex, 2022

Cause of Death	اناث Females	ذكور Males	كلا الجنسين Both Sexes	سبب الوفاة
Conditions in the Prenatal Period	53.8	50.9	52.2	أسباب متعلقة بما قبل الولادة
Congenital Malformation	30.4	33.5	32.1	تشوهات خلقية
Sudden Death	4.2	2.3	3.2	الموت المفاجئ
Transport Accident	1.9	3.3	2.7	حوادث الطرق
Nervous System Diseases	3.2	2.1	2.7	أمراض الجهاز العصبي
Endocrine & Nutritional and Metabolic Diseases	1.9	3.1	2.5	أمراض سوء التغذية والغدد
Accidental Falls	0.7	1.4	1.1	حوادث السقوط
Disease of the blood, blood forming organs, and certain immunity disorders	0.9	0.8	0.8	أمراض الدم والأعضاء المكونة للدم وبعض اضطرابات المناعة
COVID-19	0.5	1.0	0.7	فايروس كورونا
Malignant Neoplasms	1.2	0.0	0.5	الأورام السرطانية
Others	1.3	1.6	1.5	أخرى
Total	100	100	100	المجموع

أشارت بيانات المسح الفلسطيني العنقودي متعدد المؤشرات (MICS) في عام 2019-2020 أن ما نسبته 8.7% من الأطفال دون سن الخامسة يعانون من قصر القامة، و 2.1% يعانون من نقص الوزن، و 1.3% يعانون من الهزال، بينما يعاني ما نسبته 8.6% من زيادة الوزن بين الأطفال.

سوء التغذية لدى الأطفال دون سن الخامسة حسب المنطقة، 2010، 2014، 2019-2020
Malnutrition Among Children Under-Five Years by Region, 2010, 2014, 2019-2020

Year & Region	مؤشرات سوء التغذية				السنة والمنطقة
	زيادة الوزن Overweight	الهزال Wasting	نقص الوزن Underweight	قصر القامة Stunting	
2010					2010
Palestine	5.3	3.3	3.7	10.9	فلسطين
West bank	6.6	2.9	3.9	11.5	الضفة الغربية
Gaza strip	4.0	3.7	3.5	10.4	قطاع غزة
2014					2014
Palestine	8.2	1.2	1.4	7.4	فلسطين
West bank	9.8	1.7	1.5	7.7	الضفة الغربية
Gaza strip	6.5	0.7	1.3	7.1	قطاع غزة
2019-2020					2020-2019
Palestine	8.6	1.3	2.1	8.7	فلسطين
West bank	10.9	1.7	2.1	8.5	الضفة الغربية
Gaza strip	5.8	0.8	2.1	9.0	قطاع غزة

3.3 انتشار التبغ

بلغت نسبة الأفراد 18 سنة فأكثر الذين يدخنون منتجاً أو أكثر من منتجات التبغ المدخن (السجائر المصنعة، والسجائر الملقوفة يدوياً، والسيجار، والرجيلة) في فلسطين 31.3% من إجمالي الأفراد 18 سنة فأكثر في العام 2021، و40.1% في الضفة الغربية، و17.0% في قطاع غزة.

نسبة الأفراد 18 سنة فأكثر في فلسطين المدخنون حالياً لأنواع مختلفة من التبغ حسب المنطقة والمحافظه، 2021
Percentage of Individuals (18 Years and above) in Palestine Who are Current Smokers of Various Smoked Tobacco Products, by Region and Governorate, 2021

Region & Governorate	أنواع أخرى من التبغ المدخن ³ Other Smoked Tobacco ³	الرجيلة Water-Pipe	أي نوع من السجائر ² Any Cigarette ²	أي نوع من أنواع التبغ المدخن ¹ Any Smoked Tobacco Product ¹	المنطقة والمحافظه
Palestine	0.1	8.0	24.7	31.3	فلسطين
West Bank	0.2	11.4	30.7	40.1	الضفة الغربية
Jenin	0.5	8.7	30.5	37.4	جنين
Tubas & Northern Valleys	0.0	7.4	36.8	42.4	طوباس والأغوار الشمالية
Tulkarm	0.0	12.0	38.5	49.0	طولكرم
Nablus	0.2	14.1	30.4	43.8	نابلس
Qalqiliya	0.4	9.0	32.7	41.4	قلقيلية
Salfit	0.0	9.5	22.0	29.9	سلفيت
Ramallah & Al-Bireh	0.5	13.3	31.7	42.6	رام الله والبيرة
Jericho & AL Aghwar	0.2	18.5	26.0	40.0	أريحا والأغوار
Jerusalem	0.3	15.8	33.6	45.1	القدس
Bethlehem	0.2	9.5	22.2	30.3	بيت لحم
Hebron	0.1	8.5	29.7	36.7	الخليل
Gaza Strip	0.0	2.6	15.1	17.0	قطاع غزة
North Gaza	0.1	3.3	13.7	15.9	شمال غزة
Gaza	0.0	2.3	14.7	16.7	غزة
Dier Al-Balah	0.0	2.9	16.5	18.5	دير البلح
Khan Yunis	0.0	3.3	13.4	15.5	خان يونس
Rafah	0.0	1.2	19.5	20.2	رفح

¹ Includes manufactured cigarettes, hand-rolled cigarettes, cigars, and water- pipes and any other reported smoking tobacco products.

² Includes manufactured cigarettes and hand rolled cigarettes

³ Includes cigars, pipes and any other reported smoking tobacco products

¹ تشمل السجائر المصنعة، والسجائر الملقوفة يدوياً، والسيجار، والرجيلة وأي أنواع أخرى من التبغ المدخن

² تشمل السجائر المصنعة، والسجائر الملقوفة يدوياً

³ تشمل السجائر والعلويين وأي منتجات أخرى من التبغ المدخن

الإعاقة

بلغت نسبة الإعاقة في فلسطين 2.1% في عام 2017، بواقع 1.8% في الضفة الغربية و 2.6% في قطاع غزة، في حين كانت هذه النسبة 2.0% في عام 2007 في فلسطين، 2.2% في الضفة الغربية و 1.8% في قطاع غزة. وذلك حسب التعريف الضيق للإعاقة والذي يشمل من لا يستطيع مطلقاً وصعوبة كبيرة.

نسبة ذوي الإعاقة في فلسطين حسب المنطقة والمحافظه، 2017، 2007

Percentage of Disabled in Palestine by Region and Governorate, 2007, 2017

Region & Governorate	Year		المنطقة والمحافظه
	2017	2007	
Palestine	2.1	2.0	فلسطين
West bank	1.8	2.2	الضفة الغربية
Jenin	2.0	2.4	جنين
Tubas & Northen Valley	1.9	2.0	طوباس والاعوار الشمالية
Tulkarm	2.6	2.8	طولكرم
Nablus	1.8	2.4	نابلس
Qalqilia	2.0	3.1	قلقيلية
Salfit	2.2	3.0	سلفيت
Ramallah & Al bireh	1.5	1.8	رام الله والبيرة
Jericho & AL Aghwar	1.4	1.9	اريجا والأغوار
Jerusalem*	1.8	2.1	القدس*
Bethlehem	1.8	2.1	بيت لحم
Hebron	1.5	2.0	الخليل
Gaza strip	2.6	1.8	قطاع غزة
North Gaza	3.2	1.9	شمال غزة
Gaza	2.3	1.6	غزة
Deir Al-balah	2.8	2.1	دير البلح
Khan Yunis	2.5	1.8	خان يونس
Rafah	2.1	1.8	رفح

* Data exclude those parts of Jerusalem governorate which were annexed by Israeli Occupation in 1967.

* البيانات لا تشمل ذلك الجزء من محافظة القدس والذي ضمه الاحتلال الإسرائيلي إليه عنوة بعيد احتلاله للضفة الغربية عام 1967.

نسبة الأفراد ذوي الإعاقة في فلسطين* حسب نوع الإعاقة والمنطقة، 2007، 2017
Percentage of disabled in Palestine* by type of disability and region, 2007, 2017

Year & Region	Type of Disability					السنة والمنطقة
	التذكر والتركيز Remembering and Concentration	الحركة واستخدام الأيدي Mobility	التواصل Communication	السمع Hearing	البصر Seeing	
2007						2007
Palestine	0.4	0.9	0.4	0.5	0.8	فلسطين
West bank*	0.4	1.0	0.4	0.5	0.9	الضفة الغربية*
Gaza strip	0.4	0.8	0.4	0.4	0.6	قطاع غزة
2017						2017
Palestine	0.4	1.1	0.4	0.5	0.7	فلسطين
West bank*	0.4	0.9	0.4	0.4	0.6	الضفة الغربية*
Gaza strip	0.5	1.3	0.5	0.5	0.8	قطاع غزة

Note: disability includes a lot of difficulty, and can't at all

ملاحظة: الإعاقة تشمل صعوبة كبيرة ولا يستطيع مطلقاً

*: data exclude those parts of Jerusalem governorate which were annexed by Israeli occupation in 1967

*: البيانات لا تشمل ذلك الجزء من محافظة القدس والذي ضمه الاحتلال الاسرائيلي اليه عنوة بعيد احتلاله للضفة الغربية عام 1967

الفصل الرابع العمل والأجور

المشاركة في القوى العاملة:

بلغت نسبة المشاركة في القوى العاملة للعام 2022 في فلسطين للأفراد (15 سنة فأكثر) 45.0%، بواقع 70.7% للذكور و18.6% للإناث. وبلغ معدل البطالة المنقح في فلسطين 24.4% في العام 2022 بواقع 20.3% للذكور و40.4% للإناث.

الحالة العملية ومكان العمل:

76.1% من العاملين في فلسطين مستخدمون بأجر في العام 2022، و96.1% من العاملين في إسرائيل والمستعمرات مستخدمون بأجر.

التوزيع النسبي للأفراد (15 سنة فأكثر) في فلسطين حسب الجنس وأهم سمات القوى العاملة المنقحة، 2020-2022
Percentage Distribution of Individuals (15 Years and Above) in Palestine by Sex and Revised Labour Force Status, 2020- 2022

Sex and Labour Force Status	السنة			الجنس وسمات القوى العاملة
	2022	2021	2020	
Both Sexes				كلا الجنسين
In Labour Force	45.0	43.4	40.9	داخل القوى العاملة
Outside Labour Force	55.0	56.6	59.1	خارج القوى العاملة
Total	100	100	100	المجموع
Employment	75.6	73.6	74.1	عمالة
Revised Unemployment Rate	24.4	26.4	25.9	معدل البطالة المنقح
Total	100	100	100	المجموع
Males				ذكور
In Labour Force	70.7	68.9	65.1	داخل القوى العاملة
Outside Labour Force	29.3	31.1	34.9	خارج القوى العاملة
Total	100	100	100	المجموع
Employment	79.7	77.6	77.5	عمالة
Revised Unemployment Rate	20.3	22.4	22.5	معدل البطالة المنقح
Total	100	100	100	المجموع
Females				إناث
In Labour Force	18.6	17.2	16.1	داخل القوى العاملة
Outside Labour Force	81.4	82.8	83.9	خارج القوى العاملة
Total	100	100	100	المجموع
Employment	59.6	57.1	59.9	عمالة
Revised Unemployment Rate	40.4	42.9	40.1	معدل البطالة المنقح
Total	100	100	100	المجموع

التوزيع النسبي للأفراد (15 سنة فأكثر) في فلسطين حسب الجنس وأهم سمات القوى العاملة والمنطقة، 2022
Percentage Distribution of Individuals (15 Years and Above) in Palestine by Sex, Labour Force Status and Region, 2022

Sex and Labour Force Status	Region			الجنس وسمات القوى العاملة
	قطاع غزة Gaza Strip	الضفة الغربية West Bank	فلسطين Palestine	
Both Sexes				كلا الجنسين
In Labour Force	41.0	47.5	45.0	داخل القوى العاملة
Outside Labour Force	59.0	52.5	55.0	خارج القوى العاملة
Total	100	100	100	المجموع
Full Employment	52.7	85.7	74.1	عمالة تامة
Time Related Underemployment	2.0	1.2	1.5	عمالة ناقصة متصلة بالوقت
Revised Unemployment Rate	45.3	13.1	24.4	معدل البطالة المنقح
Total	100	100	100	المجموع
Males				ذكور
In Labour Force	63.4	75.3	70.7	داخل القوى العاملة
Outside Labour Force	36.6	24.7	29.3	خارج القوى العاملة
Total	100	100	100	المجموع
Full Employment	58.7	88.2	78.2	عمالة تامة
Time Related Underemployment	2.2	1.2	1.5	عمالة ناقصة متصلة بالوقت
Revised Unemployment Rate	39.1	10.6	20.3	معدل البطالة المنقح
Total	100	100	100	المجموع
Females				إناث
In Labour Force	18.3	18.7	18.6	داخل القوى العاملة
Outside Labour Force	81.7	81.3	81.4	خارج القوى العاملة
Total	100	100	100	المجموع
Full Employment	31.1	75.2	58.4	عمالة تامة
Time Related Underemployment	1.5	1.1	1.2	عمالة ناقصة متصلة بالوقت
Revised Unemployment Rate	67.4	23.7	40.4	معدل البطالة المنقح
Total	100	100	100	المجموع

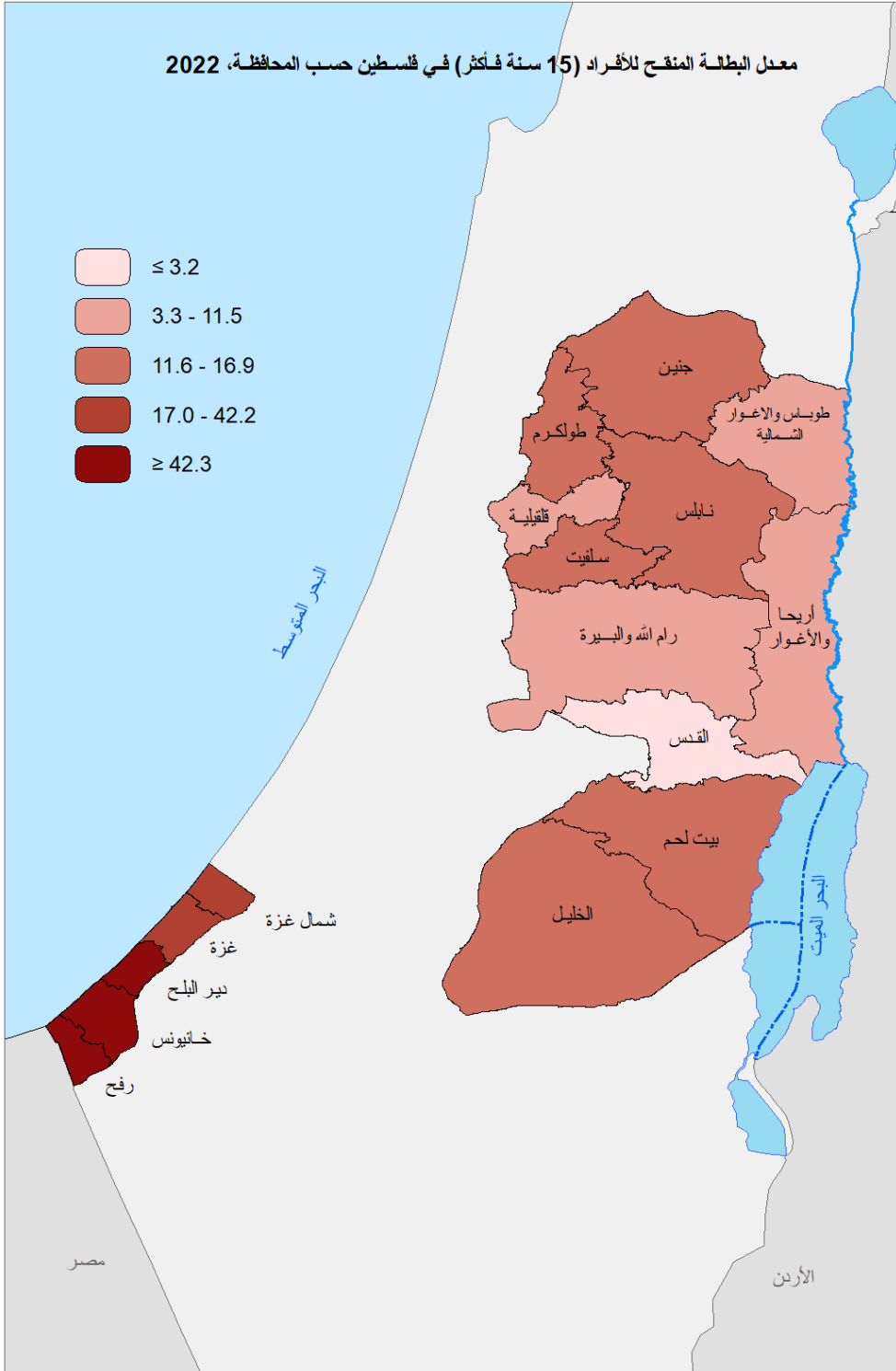

التوزيع النسبي للأفراد (15 سنة فأكثر) في فلسطين حسب أهم سمات القوى العاملة والمنطقة والمحافظه، 2022
Percentage Distribution of Individuals (15 Years and Above) in Palestine by Labour Force Status, Region and Governorate, 2022

Region / Governorate	Labour Force Status				سمات القوى العاملة			المنطقة / المحافظة
	المجموع	بطالة منقحة	عمالة ناقصة متصلة بالوقت	عمالة تامة	المجموع	خارج القوى العاملة	داخل القوى العاملة	
	Total	Revised Unemployment	Time Related Underemployment	Full Employment	Total	Outside Labour Force	In Labour Force	
Palestine	100	24.4	1.5	74.1	100	55.0	45.0	فلسطين
West Bank	100	13.1	1.2	85.7	100	52.5	47.5	الضفة الغربية
Jenin	100	16.8	0.2	83.0	100	53.2	46.8	جنين
Tubas & Northern Valleys	100	10.6	0.9	88.5	100	44.7	55.3	طوباس والأغوار الشمالية
Tulkarm	100	13.9	4.4	81.7	100	48.4	51.6	طولكرم
Nablus	100	13.8	0.9	85.3	100	48.1	51.9	نابلس
Qalqiliya	100	11.5	1.8	86.7	100	50.3	49.7	قلقيلية
Salfit	100	13.1	0.4	86.5	100	55.2	44.8	سلفيت
Ramallah & Al-Bireh	100	9.7	0.5	89.8	100	53.0	47.0	رام الله والبيرة
Jericho & AL Aghwar	100	9.5	0.7	89.8	100	47.7	52.3	أريحا والأغوار
Jerusalem	100	3.2	-	96.8	100	62.9	37.1	القدس
Bethlehem	100	15.0	4.7	80.3	100	50.8	49.2	بيت لحم
Hebron	100	16.9	0.6	82.5	100	51.4	48.6	الخليل
Gaza Strip	100	45.3	2.0	52.7	100	59.0	41.0	قطاع غزة
North Gaza	100	38.4	0.2	61.4	100	62.9	37.1	شمال غزة
Gaza	100	42.2	0.1	57.7	100	60.0	40.0	غزة
Dier Al- Balah	100	54.8	1.8	43.4	100	56.9	43.1	دير البلح
Khan Younis	100	49.4	3.7	46.9	100	56.2	43.8	خانيونس
Rafah	100	46.3	7.1	46.6	100	56.2	43.8	رفح

التوزيع النسبي للأفراد (15 سنة فأكثر) في فلسطين حسب الجنس وأهم سمات القوى العاملة وفئات العمر، 2022
Percentage Distribution of Individuals (15 Years and Above) in Palestine by Sex, Labour Force Status and Age Groups, 2022

Sex and Labour Force Status	المجموع Total	Age Groups					فئات العمر	الجنس وسمات القوى العاملة
		+55	54-45	44-35	34-25	24-15		
Both Sexes								كلا الجنسين
In Labour Force	45.0	24.3	51.1	58.5	60.8	30.8		داخل القوى العاملة
Outside Labour Force	55.0	75.7	48.9	41.5	39.2	69.2		خارج القوى العاملة
Total	100	100	100	100	100	100		المجموع
Full Employment	74.1	90.3	88.0	82.3	67.5	62.3		عمالة تامة
Time related underemployment	1.5	0.7	1.0	1.4	1.8	1.6		عمالة ناقصة متصلة بالوقت
Revised Unemployment Rate	24.4	9.0	11.1	16.4	30.7	36.1		معدل البطالة المنقح
Total	100	100	100	100	100	100		المجموع
Males								ذكور
In Labour Force	70.7	42.6	83.3	91.7	90.0	50.1		داخل القوى العاملة
Outside Labour Force	29.3	57.4	16.7	8.3	10.0	49.9		خارج القوى العاملة
Total	100	100	100	100	100	100		المجموع
Full Employment	78.1	89.5	87.6	85.8	74.3	66.4		عمالة تامة
Time related underemployment	1.5	0.8	1.1	1.4	1.9	1.7		عمالة ناقصة متصلة بالوقت
Revised Unemployment Rate	20.3	9.7	11.3	12.9	23.8	31.9		معدل البطالة المنقح
Total	100	100	100	100	100	100		المجموع
Females								إناث
In Labour Force	18.6	6.3	17.8	25.3	30.3	10.6		داخل القوى العاملة
Outside Labour Force	81.4	93.7	82.2	74.7	69.7	89.4		خارج القوى العاملة
Total	100	100	100	100	100	100		المجموع
Full Employment	58.4	95.8	89.7	69.6	46.5	42.1		عمالة تامة
Time related underemployment	1.2	0.3	0.5	1.4	1.6	0.9		عمالة ناقصة متصلة بالوقت
Unemployment	40.4	4.0	9.8	29.0	51.9	57.0		معدل البطالة المنقح
Total	100	100	100	100	100	100		المجموع

نسبة الأفراد (15 سنة فأكثر) في فلسطين حسب أهم سمات القوى العاملة وفئات العمر، 2022

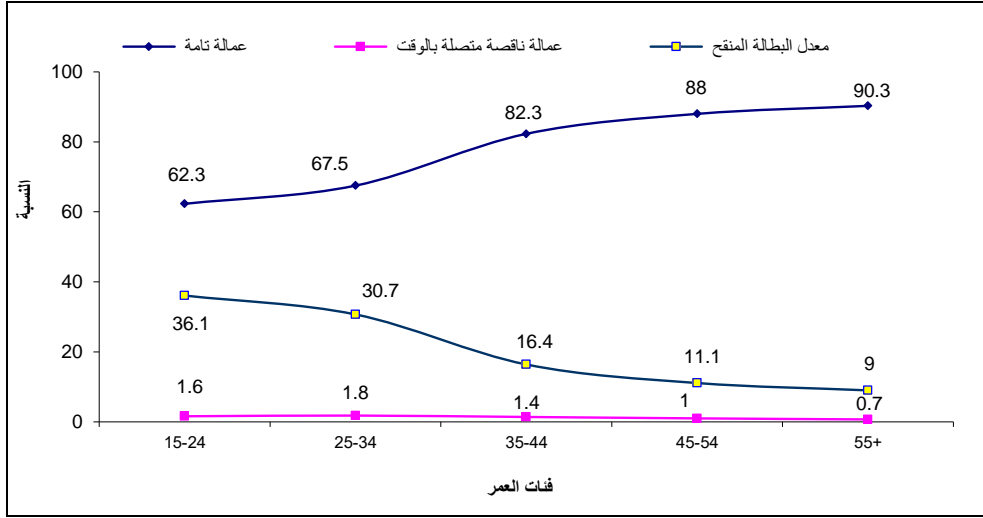

معدل البطالة للأفراد الخريجين المشاركين في القوى العاملة الذين يحملون مؤهل علمي دبلوم متوسط فأعلى في فلسطين حسب المنطقة والجنس، 2022

Unemployment Rate for Graduates who Hold Associate Diploma Certificate and Above in Palestine by Region and Sex, 2022

المنطقة	ذكور Males	إناث Females	المجموع Total	Region
فلسطين	18.2	46.7	30.7	Palestine
الضفة الغربية	6.4	29.8	16.6	West Bank
قطاع غزة	34.4	70.0	49.9	Gaza Strip

التوزيع النسبي للأفراد العاملين (15 سنة فأكثر) من فلسطين حسب الحالة العملية ومكان العمل، 2022
Percentage Distribution of Employed Individuals (15 Years and Above) From Palestine by Employment Status and Place of Work, 2022

الحالة العملية	مكان العمل	Place of Work			المجموع Total	Employment Status
		إسرائيل والمستعمرات Israel & Settlements	قطاع غزة Gaza Strip	الضفة الغربية West Bank		
صاحب عمل	7.3	2.1	3.6	5.4	Employer	
يعمل لحسابه	18.7	1.8	14.1	14.7	Self Employed	
مستخدم بأجر	68.5	96.1	80.2	76.1	Wage Employee	
عضو أسرة بدون اجر	5.5	0.0	2.1	3.8	Unpaid Family Member	
المجموع	100	100	100	100	Total	

التوزيع النسبي للأفراد العاملين (15 سنة فأكثر) من فلسطين حسب مكان العمل والجنس، 2020-2022
**Percentage Distribution of Employed Individuals (15 Years and Above) From
 Palestine by Place of Work and Sex, 2020-2022**

Sex and Place of Work	السنة			الجنس ومكان العمل
	2022	2021	2020	
Both Sexes				كلا الجنسين
West Bank	57.9	60.8	63.2	الضفة الغربية
Gaza Strip	25.1	25.1	23.7	قطاع غزة
Israel & Settlements	17.0	14.1	13.1	إسرائيل والمستعمرات
Total	100	100	100	المجموع
Males				ذكور
West Bank	54.4	58.3	60.7	الضفة الغربية
Gaza Strip	26.0	25.3	24.0	قطاع غزة
Israel & Settlements	19.6	16.4	15.3	إسرائيل والمستعمرات
Total	100	100	100	المجموع
Females				إناث
West Bank	75.7	75.2	77.2	الضفة الغربية
Gaza Strip	20.8	23.7	21.7	قطاع غزة
Israel & Settlements	3.5	1.1	1.1	إسرائيل والمستعمرات
Total	100	100	100	المجموع

التوزيع النسبي للأفراد العاملين (15 سنة فأكثر) من فلسطين حسب النشاط الاقتصادي والجنس ومكان العمل، 2021
**Percentage Distribution of Employed Individuals (15 Years and Above) From
 Palestine by Economic Activity, Sex and Place of Work, 2021**

Sex and Economic Activity	المجموع Total	مكان العمل			والنشاط الاقتصادي
		إسرائيل والمستعمرات Israel & Settlements	قطاع غزة Gaza Strip	الضفة الغربية West Bank	
Both Sexes					كلا الجنسين
Agriculture, Hunting & Fishing	6.7	6.4	6.0	7.0	الزراعة والصيد والحراجه وصيد الأسماك
Mining, Quarrying & Manufacturing	12.4	12.9	6.3	14.9	التعدين والمحاجر والصناعة التحويلية
Construction	18.8	63.2	3.8	14.7	البناء والتشييد
Commerce, Hotels & Restaurants	21.8	11.2	20.5	24.8	التجارة والمطاعم والفنادق
Transportation, Storage & Communication	5.8	1.5	8.7	5.5	النقل والتخزين والاتصالات
Services & Other Branches	34.5	4.8	54.7	33.1	الخدمات والفروع الأخرى
Total	100	100	100	100	المجموع
Males					ذكور
Agriculture, Hunting & Fishing	6.5	6.2	6.9	6.4	الزراعة والصيد والحراجه وصيد الأسماك
Mining, Quarrying & Manufacturing	13.5	12.8	6.5	16.7	التعدين والمحاجر والصناعة التحويلية
Construction	22.0	63.9	4.4	18.0	البناء والتشييد
Commerce, Hotels & Restaurants	23.9	11.2	23.3	27.7	التجارة والمطاعم والفنادق
Transportation, Storage & Communication	6.5	1.6	10.0	6.3	النقل والتخزين والاتصالات
Services & Other Branches	27.6	4.3	48.9	24.9	الخدمات والفروع الأخرى
Total	100	100	100	100	المجموع
Females					إناث
Agriculture, Hunting & Fishing	7.7	23.1	1.1	9.6	الزراعة والصيد والحراجه وصيد الأسماك
Mining, Quarrying & Manufacturing	6.6	20.3	4.5	7.1	التعدين والمحاجر والصناعة التحويلية
Construction	0.3	2.2	-	0.4	البناء والتشييد
Commerce, Hotels & Restaurants	10.3	6.8	3.8	12.4	التجارة والمطاعم والفنادق
Transportation, Storage & Communication	1.8	0.7	1.0	2.0	النقل والتخزين والاتصالات
Services & Other Branches	73.3	46.9	89.6	68.5	الخدمات والفروع الأخرى
Total	100	100	100	100	المجموع

معدل ساعات العمل الأسبوعية وأيام العمل الشهرية والأجرة اليومية بالشيكل للمستخدمين معلومي الأجر (15 سنة فأكثر) من

فلسطين حسب الجنس والنشاط الاقتصادي، 2022

Average of Weekly Work Hours, Monthly Work Days and Daily Wage in NIS for Wage Employees (15 Years and Above) from Palestine by Sex and Economic Activity, 2022

Sex and Economic Activity	الأجر الوسيط اليومي Median of Daily Wage	معدل الأجرة اليومية Average Daily Wage	معدل أيام العمل الشهرية Average Monthly Days	معدل الساعات الأسبوعية Average Weekly Hours	الجنس والنشاط الاقتصادي
Both Sexes					كلا الجنسين
Agriculture, Hunting & Fishing	76.9	97.7	18.2	34.5	الزراعة والصيد والحراجه وصيد الأسماك
Mining, Quarrying & Manufacturing	100.0	127.3	22.0	44.1	التعدين والمحاجر والصناعة التحويلية
Construction	250.0	231.9	18.8	39.3	البناء والتشييد
Commerce, Hotels & Restaurants	80.0	107.4	23.9	47.9	التجارة والمطاعم والفنادق
Transportation, Storage & Communication	76.9	100.4	22.5	43.3	النقل والتخزين والاتصالات
Services & Other Branches	115.4	123.4	23.2	38.7	الخدمات والفروع الأخرى
Total	115.4	143.8	21.9	41.3	المجموع
Males					ذكور
Agriculture, Hunting & Fishing	76.9	97.2	18.2	34.5	الزراعة والصيد والحراجه وصيد الأسماك
Mining, Quarrying & Manufacturing	110.0	131.5	22.1	44.3	التعدين والمحاجر والصناعة التحويلية
Construction	250.0	232.3	18.8	39.3	البناء والتشييد
Commerce, Hotels & Restaurants	88.5	110.1	23.8	48.1	التجارة والمطاعم والفنادق
Transportation, Storage & Communication	70.0	98.4	22.4	43.3	النقل والتخزين والاتصالات
Services & Other Branches	115.4	129.9	23.5	41.1	الخدمات والفروع الأخرى
Total	115.4	150.6	21.7	42.3	المجموع
Females					إناث
Agriculture, Hunting & Fishing	100.0	107.9	19.4	33.3	الزراعة والصيد والحراجه وصيد الأسماك
Mining, Quarrying & Manufacturing	69.2	75.4	22.0	41.9	التعدين والمحاجر والصناعة التحويلية
Construction	115.4	-	23.4	43.4	البناء والتشييد
Commerce, Hotels & Restaurants	65.4	75.3	24.4	45.0	التجارة والمطاعم والفنادق
Transportation, Storage & Communication	103.3	128.4	23.8	42.4	النقل والتخزين والاتصالات
Services & Other Branches	103.8	111.1	22.8	34.1	الخدمات والفروع الأخرى
Total	96.2	105.9	22.9	35.9	المجموع

(-) there are no enough observations in this category.

(-) تعني عدم وجود عدد كاف من المشاهدات لهذه الفئة.

معدل ساعات العمل الأسبوعية وأيام العمل الشهرية والأجرة اليومية والوسيط اليومي بالثقل للمستخدمين معلومي الأجر

(15 سنة فأكثر) من فلسطين حسب مكان العمل، 2022-2020

Average of Weekly Work Hours, Monthly Work Days, Daily Wage and Median Daily Wage in NIS for Wage Employees (15 Years and Above) from Palestine by Place of Work and Median Daily Wage , 2020-2022

Place of Work	Year			السنة	مكان العمل
	2022	2021	2020		
Average Weekly Work Hours					معدل ساعات العمل الأسبوعية
West Bank	43.5	43.5	42.7		الضفة الغربية
Gaza Strip	36.9	36.5	35.1		قطاع غزة
Israel and Settlements	41.0	40.5	41.4		إسرائيل والمستعمرات
Total	41.3	41.2	40.6		المجموع
Average Monthly Work Days					معدل أيام العمل الشهرية
West Bank	22.7	23.0	22.5		الضفة الغربية
Gaza Strip	21.8	22.3	21.9		قطاع غزة
Israel and Settlements	20.3	20.3	20.0		إسرائيل والمستعمرات
Total	21.9	22.3	21.9		المجموع
Average Daily Wage					معدل الأجرة اليومية
West Bank	125.7	124.3	121.9		الضفة الغربية
Gaza Strip	54.9	60.4	61.6		قطاع غزة
Israel and Settlements	276.4	266.2	257.9		إسرائيل والمستعمرات
Total	143.8	136.5	132.7		المجموع
Median Daily Wage					الأجر الوسيط اليومي
West Bank	111.5	111.5	107.7		الضفة الغربية
Gaza Strip	30.8	38.5	40.0		قطاع غزة
Israel and Settlements	269.2	250.0	250.0		إسرائيل والمستعمرات
Total	115.4	115.4	115.4		المجموع

التوزيع النسبي للأفراد خارج القوى العاملة (15 سنة فأكثر) في فلسطين حسب الجنس وسبب البقاء خارج القوى العاملة
والعمر، 2022

Percentage Distribution of Individuals Who are Outside Labour Force (15 Years and Above) in Palestine by Sex, Reason and Age, 2022

Sex and Reason	المجموع Total	فئات العمر						الجنس والسبب
		Age Groups	+65	64-55	54-45	44-35	34-25	
Both Sexes								كلا الجنسين
Old/ Ill	15.4	72.6	42.3	16.3	7.8	4.9	2.8	كبر السن/ المرض
Housekeeping	46.6	19.2	51.7	76.1	82.8	78.1	16.5	أعمال المنزل
Study/ Training	29.8	0.2	0.2	0.4	0.9	3.8	74.0	الدراسة/ التدريب
Other	8.2	8.0	5.8	7.1	8.5	13.2	6.7	أخرى
Total	100	100	100	100	100	100	100	المجموع
Males								ذكور
Old/ Ill	37.2	90.2	87.7	74.6	61.1	33.3	5.6	كبر السن/ المرض
Housekeeping	0.0	0.0	0.0	0.0	0.0	0.0	0.0	أعمال المنزل
Study/ Training	45.8	0.1	0.3	0.4	0.8	14.2	83.4	الدراسة/ التدريب
Other	17.0	9.7	12.0	25.0	38.1	52.5	11.0	أخرى
Total	100	100	100	100	100	100	100	المجموع
Females								إناث
Old/ Ill	7.3	59.5	20.2	4.0	1.9	0.7	1.1	كبر السن/ المرض
Housekeeping	63.8	33.5	76.8	92.1	92.0	89.9	26.1	أعمال المنزل
Study/ Training	23.9	0.3	0.2	0.5	0.9	2.2	68.6	الدراسة/ التدريب
Other	5.0	6.7	2.8	3.4	5.2	7.2	4.2	أخرى
Total	100	100	100	100	100	100	100	المجموع

عمالة الاطفال (10-17 سنة):

3.2% من الأطفال في فلسطين عاملون، بواقع 6.0% للذكور و0.3% للإناث خلال العام 2022.

نسبة الأطفال العاملين (10-17 سنة) من إجمالي الأطفال في فلسطين حسب فئات العمر والجنس والمنطقة، 2022
Percentage of Working Children (10-17 Years) From Total of Children in Palestine by Age Groups, Sex and Region, 2022

Sex and Age Groups	المنطقة			الجنس وفئات العمر
	قطاع غزة Gaza Strip	الضفة الغربية West Bank	فلسطين Palestine	
Both Sexes				كلا الجنسين
10-14	0.6	1.6	1.2	14-10
15-17	2.5	9.8	6.8	17-15
Total	1.2	4.6	3.2	المجموع
Males				ذكور
10-14	1.1	3.0	2.1	14-10
15-17	5.0	18.8	13.1	17-15
Total	2.4	8.7	6.0	المجموع
Females				إناث
10-14	0.1	0.3	0.2	14-10
15-17	-	0.8	0.5	17-15
Total	0.1	0.5	0.3	المجموع

(-) there are no enough observations in this category.

(-) تعني عدم وجود عدد كاف من المشاهدات لهذه الفئة.

التوزيع النسبي للأطفال (10-17) سنة العاملين من فلسطين حسب الجنس والالتحاق بالتعليم النظامي والمنطقة، 2022
 Percentage Distribution of Employed Children (10-17 Years) From Palestine by Sex, Educational Attendance and Region, 2022

Sex and Educational Attendance	المنطقة			الجنس والالتحاق بالتعليم النظامي
	قطاع غزة Gaza Strip	الضفة الغربية West Bank	فلسطين Palestine	
Both Sexes				كلا الجنسين
Currently Attending	30.9	33.6	30.4	ملتحق حاليا
Currently Not Attending	69.1	66.4	69.6	غير ملتحق حاليا
Total	100	100	100	المجموع
Males				ذكور
Currently Attending	28.6	33.0	27.7	ملتحق حاليا
Currently Not Attending	71.4	67.0	72.3	غير ملتحق حاليا
Total	100	100	100	المجموع
Females				إناث
Currently Attending	79.7	-	81.5	ملتحق حاليا
Currently Not Attending	20.3	-	18.5	غير ملتحق حاليا
Total	100	-	100	المجموع

الفصل الخامس

معايير المعيشة

1.5 إنفاق الفرد الشهري

بلغ متوسط إنفاق الفرد الشهري في فلسطين 880 شيكلاً اسرئلياً في العام 2017؛ بواقع 1,142 شيكلاً اسرئلياً في الضفة الغربية مقابل 473 شيكلاً اسرئلياً في قطاع غزة. وفيما يخص حصة المجموعات الرئيسية من الإنفاق النقدي للفرد فقد بلغت نسبة الإنفاق على مجموعات الطعام من مجموع الإنفاق الكلي 30.5% في فلسطين؛ و 29.1% في الضفة الغربية، و 35.7% في قطاع غزة.

متوسط إنفاق الفرد الشهري (بالشيكال الإسرائيلي) على مجموعات السلع والخدمات بالأسعار الجارية في فلسطين حسب المنطقة،

للسنوات 2011 و 2017

Average Monthly Expenditure Per Capita (ILS) on Commodities and Services Groups at current prices in Palestine by Region, 2011 and 2017

Cash Expenditure Per Capita (ILS) on Commodities and Services	قطاع غزة Gaza Strip		الضفة الغربية West Bank		فلسطين Palestine		الإنفاق النقدي على مجموعات السلع والخدمات
	2017	2011	2017	2011	2017	2011	
food	169	229	332	328	268	290	الطعام
Clothing & footwear	25	38	59	62	46	53	الملابس والأحذية
Housing	46	50	97	83	77	70	المسكن
Household operation	20	37	54	52	41	46	التجهيزات المنزلية
Medical care	19	19	39	37	31	30	الرعاية الطبية
Transport & Communications	57	52	232	160	163	119	وسائل النقل والاتصالات
Education	20	18	46	29	36	25	التعليم
Recreation	7	8	18	14	14	12	النشاطات الترفيهية والثقافية
Personal care	14	18	22	25	19	22	العناية الشخصية
Tobacco	18	13	66	51	47	37	التبغ والسجائر
Other Services	78	80	177	118	138	103	سلع أخرى
Total Cash Expenditure	473	562	1,142	959	880	807	الإنفاق النقدي الكلي

2.5 الفقر

الفقر بطبيعته ظاهرة متعددة الأبعاد تتألف من جوانب نقدية (الرفاه الاقتصادي) وغير نقدية (الرفاه الاجتماعي). في حالة فلسطين فإن الفقر النقدي هو الذي يدفع مؤشر الفقر بشكل رئيسي، حيث أن نسبة الفقر النقدي في فلسطين بلغت 29.2% للعام 2017 (13.9% في الضفة الغربية و53.0% في قطاع غزة)، في حين أن نسبة الفقر متعدد الأبعاد قد بلغت 24.0% لنفس العام (10.6% في الضفة الغربية و44.7% في قطاع غزة، ومن حيث نسبة الفقر المعدلة (M₀%)، 4.3% في الضفة الغربية و19.4% في قطاع غزة).

مؤشر الفقر النقدي وفقاً لأنماط الاستهلاك الشهري حسب المنطقة، 2017 (%)

Monetary Poverty Index According to Monthly Consumption Patterns by Region, 2017(%)

Region	نسبة الفقر المعدلة (M ₀ %) MPI (M ₀ %)	نسبة الفقر (H%) Headcount (H%)	نسبة الفقر المدقع Deep Poverty Rate	نسبة الفقر Poverty Rate	المنطقة
Palestine	10.2	24.0	16.8	29.2	فلسطين
West Bank	4.3	10.6	5.8	13.9	الضفة الغربية
Gaza Strip	19.4	44.7	33.8	53.0	قطاع غزة

الفصل السادس

التعليم والثقافة

1.6 التعليم**المدارس:**

بلغ عدد المدارس في العام الدراسي 2023/2022 في فلسطين 3,190 مدرسة. وتتنوع المدارس حسب المنطقة بواقع 2,394 مدرسة في الضفة الغربية و796 مدرسة في قطاع غزة.

الطلبة في المدارس:

بلغ عدد الطلبة في المدارس للعام الدراسي 2023/2022 في فلسطين 1,382,932 طالباً وطالبة، منهم 1,114,832 طالباً وطالبة في المرحلة الأساسية 268,100 طالباً وطالبة في المرحلة الثانوية. معدل عدد الطلبة لكل شعبة في المرحلة الأساسية في المدارس التابعة للحكومة في فلسطين للعام الدراسي 2023/2022 بلغ 29.9 طالباً لكل شعبة، بينما بلغ 40.0 طالباً في مدارس وكالة الغوث، و23.3 طالباً لكل شعبة في المدارس الخاصة. في حين بلغ معدل الطلبة لكل شعبة في المرحلة الثانوية في المدارس التابعة للحكومة 29.0 طالباً وبلغ 22.3 طالباً في مدارس وكالة الغوث، وفي المدارس الخاصة 19.8 طالباً لكل شعبة.

المعلمون في المدارس:

بلغ عدد المعلمين في المدارس للعام الدراسي 2023/2022، 62,359 معلماً ومعلمة، منهم 22,043 من الذكور و40,316 من الإناث.

التسرب والرسوب:

تعتبر معدلات التسرب من المدارس في فلسطين منخفضة نسبياً، فقد بلغت خلال العام الدراسي 2022/2021 في فلسطين 0.82% بواقع 0.94% في الضفة الغربية و0.67% قطاع غزة. بلغت معدلات الرسوب في المدارس في فلسطين 0.46% بواقع 0.55% في الضفة الغربية و0.34% قطاع غزة وذلك خلال العام الدراسي 2022/2021.

رياض الأطفال:

بلغ عدد رياض الأطفال للعام الدراسي 2023/2022 في فلسطين 2,198 روضة (الضفة الغربية 1,578 روضة، في حين بلغ هذا العدد 620 روضة في قطاع غزة)، وحول عدد الأطفال في رياض الأطفال في فلسطين فقد بلغ 169,671 طفلاً بواقع 101,279 طفلاً في الضفة الغربية و68,392 طفلاً في قطاع غزة. أما بالنسبة للمربيات فقد بلغ عددهن 7,835 مربية بواقع 5,070 مربية في الضفة الغربية و2,765 مربية في قطاع غزة، وقد بلغ عدد الشعب الدراسية 7,586 شعب في فلسطين بواقع 4,821 شعبة في الضفة الغربية و2,765 شعبة في قطاع غزة.

معدلات الأمية:

بلغ معدل الأمية بين الأفراد الذين أعمارهم 15 سنة فأكثر في فلسطين 2.2% عام 2022، وتفاوت هذا المعدل بشكل كبير بين الذكور والإناث، فبلغ بين الذكور 1.1%، في حين بلغ بين الإناث 3.3% لنفس الفئة العمرية.

عدد المدارس في فلسطين حسب العام الدراسي والمرحلة، 2023/2022-2019/2018

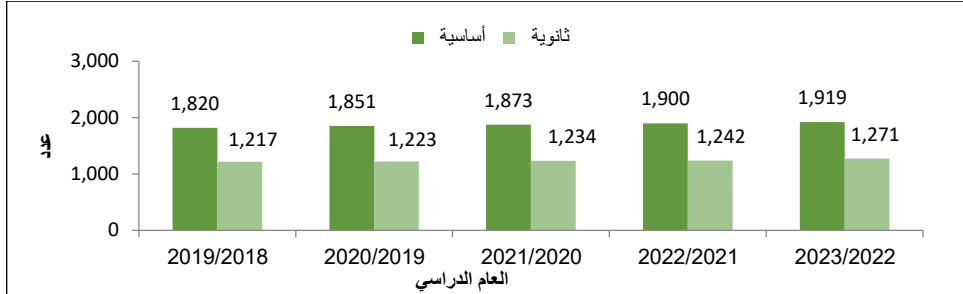

ملاحظة: في العام الدراسي 2018/2017 أصبحت المدارس الأساسية تشمل المدارس التي تدرّس الصف التاسع الأساسي فما دون أما المدارس التي تدرّس الصف العاشر فأعلى فتعتبر مدارس ثانوية وذلك بالاستناد الى قانون التعليم الجديد الصادر عن وزارة التربية والتعليم العالي باعتبار الصف العاشر ضمن المرحلة الثانوية. ملاحظة: البيانات لا تشمل المدارس ورياض الأطفال التي تشرف عليها وزارة المعارف والبلدية الاسرائيلية

عدد المدارس ورياض الأطفال حسب المنطقة، العام الدراسي والمرحلة، 2023/2022- 2019/2018
Number of Schools and Kindergartens by Region, Scholastic Year and Stage, 2018/2019-2022/2023

Region and Scholastic Year	المرحلة			رياض أطفال Kindergartens	المنطقة والعام الدراسي
	ثانوية Secondary	أساسية Basic	المجموع Total		
Palestine					فلسطين
2018/2019	1,217	1,820	3,037	2,017	2019/2018
2019/2020	1,223	1,851	3,074	2,164	2020/2019
2020/2021	1,234	1,873	3,107	2,125	2021/2020
2021/2022	1,242	1,900	3,142	2,167	2022/2021
2022/2023	1,271	1,919	3,190	2,198	2023/2022
West Bank					الضفة الغربية
2018/2019	1,004	1,296	2,300	1,332	2019/2018
2019/2020	1,009	1,314	2,323	1,452	2020/2019
2020/2021	1,013	1,330	2,343	1,488	2021/2020
2021/2022	1,020	1,349	2,369	1,550	2022/2021
2022/2023	1,036	1,358	2,394	1,578	2023/2022
Gaza Strip					قطاع غزة
2018/2019	213	524	737	685	2019/2018
2019/2020	214	537	751	712	2020/2019
2020/2021	221	543	764	637	2021/2020
2021/2022	222	551	773	617	2022/2021
2022/2023	235	561	796	620	2023/2022

Note: In the scholastic year 2017/2018, the basic schools include schools that teach the ninth grade or below. The schools that teach the tenth grade and above are considered as secondary schools, based on the new education law issued by the Ministry of Education that consider the tenth grade in secondary stage.

Note: Data does not include schools and kindergartens supervised by Israeli Municipality and culture committee.

معدل الأمية بين الأفراد (15 سنة فأكثر) في فلسطين حسب المحافظة، 2022

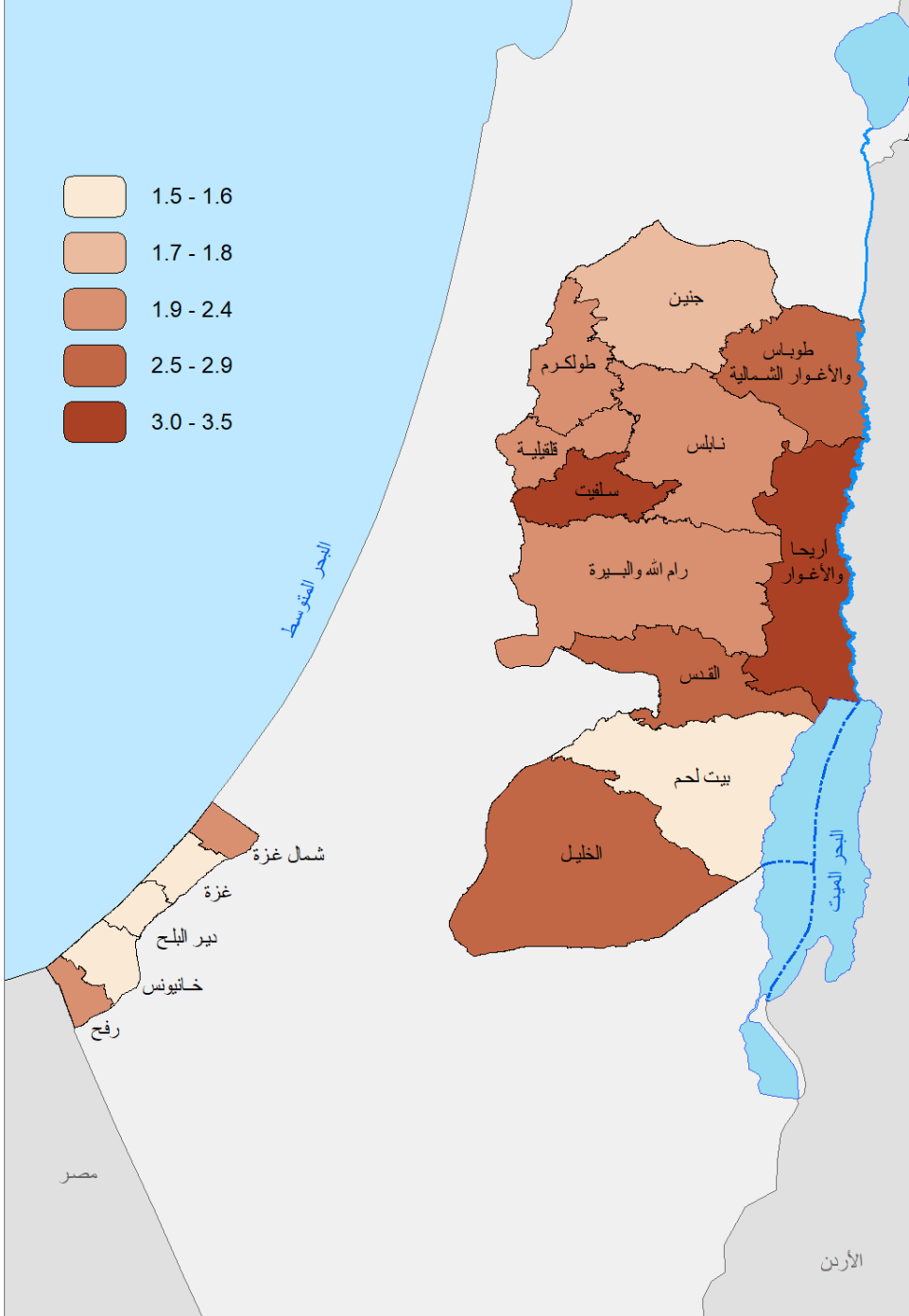

عدد المدارس حسب المنطقة، الجهة المشرفة والمرحلة، 2023/2022
Number of Schools by Region, Supervising Authority and Stage, 2022/2023

Region and Supervising Authority	Stage			المنطقة والجهة المشرفة
	ثانوية Secondary	أساسية Basic	المجموع Total	
Palestine				فلسطين
Governmental	1,106	1,232	2,338	حكومية
UNRWA	2	378	380	وكالة الغوث
Private	163	309	472	خاصة
West Bank				الضفة الغربية
Governmental	898	998	1,896	حكومية
UNRWA	2	94	96	وكالة الغوث
Private	136	266	402	خاصة
Gaza Strip				قطاع غزة
Governmental	208	234	442	حكومية
UNRWA	0	284	284	وكالة الغوث
Private	27	43	70	خاصة

Note: In the scholastic year 2017/2018, the basic schools include schools that teach the ninth grade or below. The schools that teach the tenth grade and above are considered as secondary schools, based on the new education law issued by the Ministry of Education that consider the tenth grade in secondary stage.

ملاحظة: في العام الدراسي 2018/2017 أصبحت المدارس الأساسية تشمل المدارس التي تدرّس الصف التاسع الأساسي فما دون أما المدارس التي تدرّس الصف العاشر فأعلى فتعتبر مدارس ثانوية وذلك بالاستناد الى قانون التعليم الجديد الصادر عن وزارة التربية والتعليم باعتبار الصف العاشر ضمن المرحلة الثانوية.

Note: Data does not include schools and kindergartens supervised by Israeli Municipality and culture committee.

ملاحظة: البيانات لا تشمل المدارس ورياض الاطفال التي تشرف عليها وزارة المعارف والبلدية الاسرائيلية

عدد الطلبة في المدارس ورياض الأطفال حسب المنطقة والعام الدراسي والمرحلة، 2023/2022-2019/2018
Number of Pupils in Schools and Kindergartens by Region, Scholastic Year and Stage, 2018/2019-2022/2023

Region and Scholastic Year	المرحلة			رياض أطفال Kindergartens	المنطقة والعام الدراسي
	ثانوية Secondary	أساسية Basic	مجموع Total		
Palestine					فلسطين
2018/2019	238,021	1,044,033	1,282,054	148,253	2019/2018
2019/2020	247,526	1,061,639	1,309,165	160,800	2020/2019
2020/2021	260,262	1,078,091	1,338,353	136,303	2021/2020
2021/2022	265,838	1,092,572	1,358,410	160,737	2022/2021
2022/2023	268,100	1,114,832	1,382,932	169,671	2023/2022
West Bank					الضفة الغربية
2018/2019	137,312	583,631	720,943	82,066	2019/2018
2019/2020	140,944	593,372	734,316	93,960	2020/2019
2020/2021	146,206	600,663	746,869	80,549	2021/2020
2021/2022	149,210	611,478	760,688	95,024	2022/2021
2022/2023	149,360	625,208	774,568	101,279	2023/2022
Gaza Strip					قطاع غزة
2018/2019	100,709	460,402	561,111	66,187	2019/2018
2019/2020	106,582	468,267	574,849	66,840	2020/2019
2020/2021	114,056	477,428	591,484	55,754	2021/2020
2021/2022	116,628	481,094	597,722	65,713	2022/2021
2022/2023	118,740	489,624	608,364	68,392	2023/2022

Note: In the scholastic year 2017/2018, the basic schools include schools that teach the ninth grade or below. The schools that teach the tenth grade and above are considered as secondary schools, based on the new education law issued by the Ministry of Education that consider the tenth grade in secondary stage.

ملاحظة: في العام الدراسي 2018/2017 أصبحت المدارس الأساسية تشمل المدارس التي تدرّس الصف التاسع الأساسي فما دون أما المدارس التي تدرّس الصف العاشر فأعلى فتعتبر مدارس ثانوية وذلك بالاستناد إلى قانون التعليم الجديد الصادر عن وزارة التربية والتعليم باعتبار الصف العاشر ضمن المرحلة الثانوية.

Note: Data does not include schools and kindergartens supervised by Israeli Municipality and culture committee.

ملاحظة: البيانات لا تشمل المدارس ورياض الأطفال التي تشرف عليها وزارة المعارف والبلدية الاسرائيلية

عدد الطلبة في المدارس ورياض الأطفال في فلسطين حسب الجهة المشرفة والعام الدراسي والمرحلة 2018/2019-
2023/2022

Number of Pupils in Schools and Kindergartens in Palestine by Supervising Authority, Scholastic Year and Stage, 2018/2019-2022/2023

Supervising Authority and Scholastic Year	المرحلة Stage			رياض أطفال Kindergartens	الجهة المشرفة والعام الدراسي
	ثانوية Secondary	أساسية Basic	المجموع Total		
Governmental					حكومية
2018/2019	224,210	611,874	836,084	5,092	2019/2018
2019/2020	232,588	621,565	854,153	7,742	2020/2019
2020/2021	244,907	633,742	878,649	9,808	2021/2020
2021/2022	250,256	641,542	891,798	10,082	2022/2021
2022/2023	280,171	619,307	899,478	10,676	2023/2022
UNRWA					وكالة الغوث
2018/2019	135	324,727	324,862	.	2019/2018
2019/2020	94	327,116	327,210	.	2020/2019
2020/2021	117	332,396	332,513	.	2021/2020
2021/2022	88	335,050	335,138	.	2022/2021
2022/2023	9,657	339,269	348,926	.	2023/2022
Private					خاصة
2018/2019	13,676	107,432	121,108	143,161	2019/2018
2019/2020	14,844	112,958	127,802	153,058	2020/2019
2020/2021	15,238	111,953	127,191	126,495	2021/2020
2021/2022	15,494	115,980	131,474	150,655	2022/2021
2022/2023	14,229	120,299	134,528	158,995	2023/2022

Note: In the scholastic year 2017/2018, the basic schools include schools that teach the ninth grade or below. The schools that teach the tenth grade and above are considered as secondary schools, based on the new education law issued by the Ministry of Education that consider the tenth grade in secondary stage.

ملاحظة: في العام الدراسي 2018/2017 أصبحت المدارس الأساسية تشمل المدارس التي تدرّس الصف التاسع الأساسي فما دون أما المدارس التي تدرّس الصف العاشر فأعلى فتعتبر مدارس ثانوية وذلك بالاستناد الى قانون التعليم الجديد الصادر عن وزارة التربية والتعليم باعتبار الصف العاشر ضمن المرحلة الثانوية.

Note: Data does not include schools and kindergartens supervised by Israeli Municipality and culture committee.

ملاحظة: البيانات لا تشمل المدارس ورياض الأطفال التي تشرف عليها وزارة المعارف والبلدية الاسرائيلية

التوزيع النسبي للطلبة في المدارس في فلسطين حسب المنطقة والجنس والمرحلة، 2023/2022
Percentage Distribution of Pupils in Schools in Palestine by Region, Sex and Stage, 2022/2023

Region and Sex	المرحلة			المنطقة والجنس
	ثانوية Secondary	أساسية Basic	المجموع Total	
Palestine				فلسطين
Both Sexes	100.0	100.0	100.0	كلا الجنسين
Males	44.5	50.7	49.5	ذكور
Females	55.5	49.3	50.5	إناث
West Bank				الضفة الغربية
Both Sexes	100.0	100.0	100.0	كلا الجنسين
Males	42.8	50.6	49.1	ذكور
Females	57.2	49.4	50.9	إناث
Gaza Strip				قطاع غزة
Both Sexes	100.0	100.0	100.0	كلا الجنسين
Males	46.6	50.8	50.0	ذكور
Females	53.4	49.2	50.0	إناث

Note: In the scholastic year 2017/2018, the basic schools include schools that teach the ninth grade or below. The schools that teach the tenth grade and above are considered as secondary schools, based on the new education law issued by the Ministry of Education that consider the tenth grade in secondary stage.

Note: Data does not include schools and kindergartens supervised by Israeli Municipality and culture committee.

ملاحظة: في العام الدراسي 2017/2018 أصبحت المدارس الأساسية تشمل المدارس التي تدرّس الصف التاسع الأساسي فما دون أما المدارس التي تدرّس الصف العاشر فأعلى فتعتبر مدارس ثانوية وذلك بالاستناد الى قانون التعليم الجديد الصادر عن وزارة التربية والتعليم باعتبار الصف العاشر ضمن المرحلة الثانوية.

ملاحظة: البيانات لا تشمل المدارس ورياض الاطفال التي تشرف عليها وزارة المعارف والبلدية الاسرائيلية

معدل عدد الطلبة لكل معلم في فلسطين حسب المنطقة والعام الدراسي والجهة المشرفة، 2023/2022-2019/2018
Pupils Per Teacher in Palestine by Region, Scholastic Year and Supervising Authority, 2018/2019-2022/2023

Region and Scholastic Year	خاصة Private	وكالة الغوث UNRWA	حكومة Government	المعدل العام Grand Average	رياض أطفال Kindergartens	المنطقة والعام الدراسي
Palestine						فلسطين
2018/2019	16.3	32.5	20.9	22.3	21.6	2019/2018
2019/2020	16.3	31.8	21.2	22.4	22.3	2020/2019
2020/2021	16.0	33.1	21.4	22.6	20.5	2021/2020
2021/2022*	15.9	31.5	21.4	22.4	19.6	*2022/2021
2022/2023	16.7	32.0	20.9	22.2	21.4	2023/2022
West Bank						الضفة الغربية
2018/2019	16.1	26.7	19.8	19.4	20.1	2019/2018
2019/2020	16.5	27.6	19.8	19.5	20.7	2020/2019
2020/2021	16.0	26.7	19.8	19.5	17.3	2021/2020
2021/2022*	16.0	26.8	19.6	19.3	19.6	*2022/2021
2022/2023	16.8	27.1	19.6	19.4	20.0	2023/2022
Gaza Strip						قطاع غزة
2018/2019	17.6	33.7	23.9	27.5	23.9	2019/2018
2019/2020	15.1	32.6	24.9	27.5	24.9	2020/2019
2020/2021	16.0	34.4	25.5	28.6	27.7	2021/2020
2021/2022*	15.4	32.3	26.4	28.3	19.6	*2022/2021
2022/2023	16.0	32.9	24.1	27.1	24.7	2023/2022

*:Data for the academic year 2021/2022 has been modified from the source, as the methodology for calculating the index has been modified to be consistent with other academic years.

*: تم تعديل بيانات العام الدراسي 2022/2021 من المصدر، حيث تم التعديل على منهجية احتساب المؤشر لتتماشى مع الأعوام الدراسية الأخرى.

معدل عدد الطلبة لكل شعبة في فلسطين حسب المرحلة والعام الدراسي والجهة المشرفة، 2023/2022-2019/2018
Pupils Per Class in Palestine by Stage, Scholastic Year and Supervising Authority, 2018/2019-2022/2023

Stage and Scholastic Year	Supervising Authority			المعدل العام Grand Average	المرحلة والعام الدراسي
	خاصة Private	وكالة الغوث UNRWA	حكومة Government		
Kindergartens					رياض الأطفال
2018/2019	22.5	.	18.9	22.4	2019/2018
2019/2020	23.1	.	20.3	23.0	2020/2019
2020/2021	19.2	.	20.3	19.3	2021/2020
2021/2022	20.1	.	20.0	20.0	2022/2021
2022/2023	22.5	.	20.1	22.4	2023/2022
Basic					الأساسية
2018/2019	22.6	40.2	30.1	31.5	2019/2018
2019/2020	22.8	40.0	30.2	31.5	2020/2019
2020/2021	21.5	38.5	30.2	30.9	2021/2020
2021/2022	22.5	40.0	30.1	31.3	2022/2021
2022/2023	23.3	40.0	29.9	31.3	2023/2022
Secondary					الثانوية
2018/2019	19.6	33.8	28.7	28.0	2019/2018
2019/2020	19.8	31.3	28.8	28.1	2020/2019
2020/2021	19.1	23.4	29.4	28.5	2021/2020
2021/2022	19.5	29.3	29.5	28.6	2022/2021
2022/2023	19.8	22.3	29.0	28.2	2023/2022

Note: In the scholastic year 2017/2018, the basic schools include schools that teach the ninth grade or below. The schools that teach the tenth grade and above are considered as secondary schools, based on the new education law issued by the Ministry of Education that consider the tenth grade in secondary stage.

Note: Data does not include schools and kindergartens supervised by Israeli Municipality and culture committee.

ملاحظة: في العام الدراسي 2017/2018 أصبحت المدارس الأساسية تشمل المدارس التي تدرّس الصف التاسع الأساسي فما دون أما المدارس التي تدرّس الصف العاشر فأعلى فتعتبر مدارس ثانوية وذلك بالاستناد الى قانون التعليم الجديد الصادر عن وزارة التربية والتعليم باعتبار الصف العاشر ضمن المرحلة الثانوية.

ملاحظة: البيانات لا تشمل المدارس ورياض الأطفال التي تشرف عليها وزارة المعارف والبلدية الإسرائيلية

نسب الرسوب والتسرب في فلسطين حسب المنطقة والجنس، 2022/2021

Drop-Out and Repetition Rates in Palestine by Region and Sex, 2021/2022

Region	نسب التسرب Drop-Out Rates			نسب الرسوب Repetition Rates			المنطقة
	إناث	ذكور	كلا الجنسين	إناث	ذكور	كلا الجنسين	
Palestine	0.54	1.10	0.82	0.44	0.47	0.46	فلسطين
West Bank	0.61	1.29	0.94	0.52	0.57	0.55	الضفة الغربية
Gaza Strip	0.46	0.87	0.67	0.35	0.34	0.34	قطاع غزة

ملاحظة: البيانات لا تشمل المدارس ورياض الأطفال التي تشرف عليها by Israeli Municipality and culture committee. وزارة المعارف والبلدية الاسرائيلية.

عدد المعلمين في المدارس ورياض الأطفال في فلسطين حسب الجهة المشرفة والعام الدراسي والجنس، 2019/2018-

2023/2022

Number of Teachers in Schools and Kindergartens in Palestine by Supervising Authority, Scholastic Year and Sex, 2017/2018-2022/2023

Supervising Authority and Scholastic Year	المدارس Schools			رياض الأطفال Kindergartens			الجهة المشرفة والعام الدراسي
	إناث Females	ذكور Males	كلا الجنسين Both Sexes	إناث Females	ذكور Males	كلا الجنسين Both Sexes	
Governmental							حكومية
2018/2019	23,483	16,521	40,004	270	-	270	2019/2018
2019/2020	23,746	16,587	40,333	387	-	387	2020/2019
2020/2021	24,465	16,658	41,123	574	-	574	2021/2020
2021/2022	25,082	16,563	41,645	508	-	508	2022/2021
2022/2023	25,965	17,143	43,108	535	-	535	2023/2022
UNRWA							وكالة الغوث
2018/2019	6,684	3,320	10,004	.	.	.	2019/2018
2019/2020	6,815	3,486	10,301	.	.	.	2020/2019
2020/2021	6,877	3,166	10,043	.	.	.	2021/2020
2021/2022	6,858	3,795	10,653	.	.	.	2022/2021
2022/2023	7,268	3,349	10,617	.	.	.	2023/2022
Private							خاصة
2018/2019	5,924	1,526	7,450	6,582	-	6,582	2019/2018
2019/2020	6,217	1,619	7,836	6,843	-	6,843	2020/2019
2020/2021	6,387	1,545	7,932	6,165	-	6,165	2021/2020
2021/2022	6,962	1,292	8,254	7,690	-	7,690	2022/2021
2022/2023	7,083	1,551	8,634	7,300	-	7,300	2023/2022

عدد الطلبة في الجامعات وكليات المجتمع الفلسطينية في فلسطين حسب العام الدراسي والجنس، 2017/2018-

2022/2021

Number of Students at Palestinian Universities and Community Colleges in Palestine by Scholastic Year and Sex, 2017/2018-2021/2022

Institution and Scholastic Year	إناث Females	ذكور Males	كلا الجنسين Both Sexes	المؤسسة والعام الدراسي
Universities*				الجامعات*
2017/2018	128,417	82,877	211,294	2018/2017
2018/2019	127,944	79,363	207,307	2019/2018
2019/2020	128,630	78,752	207,382	2020/2019
2020/2021	126,700	76,921	203,621	2021/2020
2021/2022	132,827	81,254	214,081	2022/2021
Community Colleges				كليات المجتمع
2017/2018	5,870	5,610	11,480	2018/2017
2018/2019	5,669	5,150	10,819	2019/2018
2019/2020	5,135	5,128	10,263	2020/2019
2020/2021	5,886	5,258	11,144	2021/2020
2021/2022	6,156	5,738	11,894	2022/2021

* Universities data includes students of intermediate diploma, bachelor and graduate studies in traditional universities, open education and university colleges. * بيانات الجامعات تشمل طلبة الدبلوم المتوسط والبيكالوريوس والدراسات العليا في الجامعات التقليدية والتعليم المفتوح والكليات الجامعية.

التوزيع النسبي للأفراد (15 سنة فأكثر) في فلسطين حسب الحالة التعليمية والمنطقة والجنس، 2022

Percentage Distribution of Persons (15 Years and Above) in Palestine by Educational Attainment, Region and Sex, 2022

Educational Attainment	Region المنطقة						فلسطين Palestine			الحالة التعليمية
	قطاع غزة Gaza Strip			الضفة الغربية West Bank			إناث Females	ذكور Males	كلا الجنسين Both Sexes	
	إناث Females	ذكور Males	كلا الجنسين Both Sexes	إناث Females	ذكور Males	كلا الجنسين Both Sexes				
Illiterate	1.8	2.7	1.0	3.7	1.1	2.4	3.3	1.1	2.2	أمي
Can Read and Write	3.5	2.8	4.2	4.7	4.7	4.7	4.0	4.5	4.2	ملم
Elementary	9.6	7.5	11.7	10.0	14.3	12.2	9.1	13.3	11.2	ابتدائي
Preparatory	36.0	34.4	37.6	33.8	40.7	37.3	33.9	39.4	36.7	إعدادي
Secondary	23.9	26.9	20.9	22.2	19.7	20.9	24.0	20.2	22.1	ثانوي
Associate Diploma	7.0	6.8	7.1	5.5	4.6	5.0	6.0	5.6	5.8	دبلوم متوسط
Bachelor and Above	18.2	18.9	17.5	20.1	14.9	17.5	19.7	15.9	17.8	بكالوريوس فأعلى
Total	100	100	100	100	100	100	100	100	100	المجموع

معدلات معرفة القراءة والكتابة للأفراد (15 سنة فأكثر) في فلسطين حسب فئات العمر والجنس والمنطقة، 2020-2022

Literacy Rates of Persons (15 Years and Above) in Palestine by Age Groups, Sex and Region, 2020-2022

Age Groups and Sex	Region and Year									فئات العمر والجنس
	المنطقة والسنة			فلسطين			فلسطين			
	Gaza Strip	قطاع غزة	West Bank	الضفة الغربية	Palestine		فلسطين			
2022	2021	2020	2022	2021	2020	2022	2021	2020		
Both Sexes										كلا الجنسين
Total	98.2	98.0	98.0	97.6	97.5	97.2	97.8	97.7	97.5	المجموع
15-19	99.4	99.6	99.5	99.3	99.0	99.3	99.3	99.6	99.4	19-15
20-24	99.4	99.3	99.4	99.4	99.3	98.8	99.4	99.1	99.0	24-20
25-34	99.3	99.4	99.2	99.6	99.3	99.3	99.5	99.3	99.3	34-25
35-44	98.9	99.0	99.2	99.3	92.5	98.7	99.1	99.2	98.9	44-35
45+	94.6	93.6	93.2	92.9	99.6	92.3	93.5	92.9	92.6	+45
Males										ذكور
Total	99.0	98.9	99.0	98.9	98.7	98.7	98.9	98.8	98.8	المجموع
15-19	99.3	99.5	99.5	99.1	99.6	99.2	99.2	99.5	99.4	19-15
20-24	99.4	99.5	99.5	99.8	99.1	98.8	99.6	99.3	99.1	24-20
25-34	99.4	99.5	99.3	99.4	99.2	99.4	99.4	99.3	99.4	34-25
35-44	98.8	99.0	99.2	99.6	99.5	99.1	99.3	99.3	99.1	44-35
45+	98.2	97.4	97.6	97.4	97.2	97.3	97.6	97.3	97.4	+45
Females										إناث
Total	97.3	97.1	96.9	96.3	96.1	95.8	96.7	96.5	96.2	المجموع
15-19	99.5	99.8	99.6	99.5	99.7	99.4	99.5	99.7	99.5	19-15
20-24	99.3	99.2	99.3	99.1	98.8	98.8	99.2	99.0	99.0	24-20
25-34	99.3	99.4	99.1	99.7	99.4	99.2	99.5	99.4	99.2	34-25
35-44	99.0	98.9	99.2	99.0	99.2	98.3	99.0	99.1	98.6	44-35
45+	91.0	89.7	88.9	88.4	87.8	87.2	89.3	88.5	87.8	+45

التوزيع النسبي للأفراد (15 سنة فأكثر) في فلسطين حسب الحالة التعليمية والمنطقة والمحافظه، 2022

Percentage Distribution of Persons (15 Years and Above) in Palestine by Educational Attainment, Region and Governorate, 2022

Region/ Governorate	Educational Attainment							الحالة التعليمية		المنطقة/المحافظة
	المجموع Total	بكالوريوس فأعلى Bachelor and Above	دبلوم متوسط Associate Diploma	ثانوي Secondary	إعدادي Preparatory	ابتدائي Elementary	لم ملم Can Read and Write	أمية Illiterate		
Palestine	100	17.8	5.8	22.1	36.7	11.2	4.2	2.2	فلسطين	
West Bank	100	17.5	5.0	20.9	37.3	12.2	4.7	2.4	الضفة الغربية	
Jenin	100	19.1	4.0	21.3	37.1	12.5	4.2	1.8	جنين	
Tubas & Northern Valleys	100	21.1	3.9	21.4	32.7	12.8	5.2	2.9	طوباس والأغوار الشمالية	
Tulkarm	100	24.1	7.4	20.3	33.0	9.6	3.4	2.2	طولكرم	
Nablus	100	19.9	5.4	19.7	37.0	11.8	4.1	2.1	نابلس	
Qalqiliya	100	18.0	3.8	21.1	38.7	12.3	3.8	2.3	قلقيلية	
Salfit	100	19.2	4.4	20.7	37.2	11.5	3.8	3.2	سلفيت	
Ramallah & Al-Bireh	100	18.9	5.2	23.3	35.9	10.3	4.1	2.3	رام الله والبيرة	
Jericho & Al Aghwar	100	8.1	3.3	17.1	40.6	18.8	8.6	3.5	أريحا والأغوار	
Jerusalem	100	12.6	5.5	22.2	38.6	13.7	4.8	2.6	القدس	
Bethlehem	100	20.8	5.2	21.8	34.0	12.2	4.5	1.5	بيت لحم	
Hebron	100	14.8	4.7	19.8	39.7	12.5	5.7	2.8	الخليل	

(تابع): التوزيع النسبي للأفراد (15 سنة فأكثر) في فلسطين حسب الحالة التعليمية والمنطقة والمحافظه، 2022
 (Count): Percentage Distribution of Persons (15 Years and Above) in Palestine by Educational Attainment, Region and Governorate, 2022

Region/ Governorate	Educational Attainment							الحالة التعليمية		المنطقة/المحافظة
	المجموع Total	بكالوريوس فأعلى Bachelor and Above	دبلوم متوسط Associate Diploma	ثانوي Secondary	إعدادي Preparatory	ابتدائي Elementary	ملم Can Read and Write	أمي Illiterate		
Gaza Strip	100	18.2	7.0	23.9	36.0	9.6	3.5	1.8	قطاع غزة	
North Gaza	100	14.4	6.4	24.7	36.1	10.9	5.1	2.4	شمال غزة	
Gaza	100	18.5	6.5	23.5	36.8	10.1	3.0	1.6	غزة	
Deir Al Balah	100	21.7	9.7	24.0	33.1	7.0	2.9	1.6	دير البلح	
Khan Yunis	100	18.9	6.8	23.1	36.4	10.0	3.3	1.5	خان يونس	
Rafah	100	18.7	6.3	24.7	36.1	8.9	3.1	2.2	رفح	

2.6 الثقافة

يوجد في فلسطين 584 مركزاً ثقافياً عاملاً في العام 2022، منها 508 مراكز في الضفة الغربية، و76 مركزاً في قطاع غزة. في حين يوجد في فلسطين 32 متحفاً عاملاً في العام 2022 منها 27 متحفاً في الضفة الغربية و5 متاحف في قطاع غزة.

عدد المراكز الثقافية العاملة في فلسطين حسب المحافظة، 2022

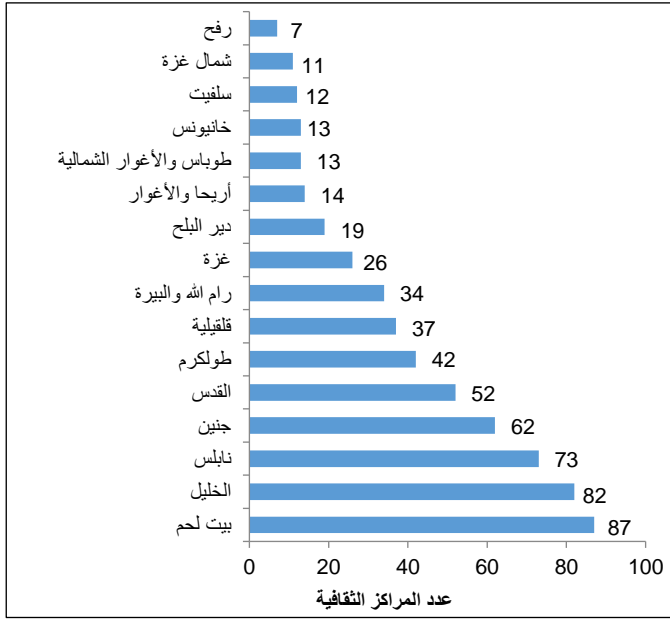

وعلى مستوى المحافظة كانت أكثر المحافظات من حيث عدد المراكز الثقافية هي محافظة بيت لحم حيث بلغ عددها 87 مركزاً تليها محافظة الخليل حيث بلغ عدد المراكز الثقافية فيها 82 مركزاً خلال العام 2022.

أما بالنسبة للمحافظات الأقل من حيث عدد المراكز الثقافية فقد كانت محافظة رفح حيث بلغ 7 مراكز، تليها محافظة شمال غزة حيث بلغ 11 مراكز وذلك خلال العام 2022.

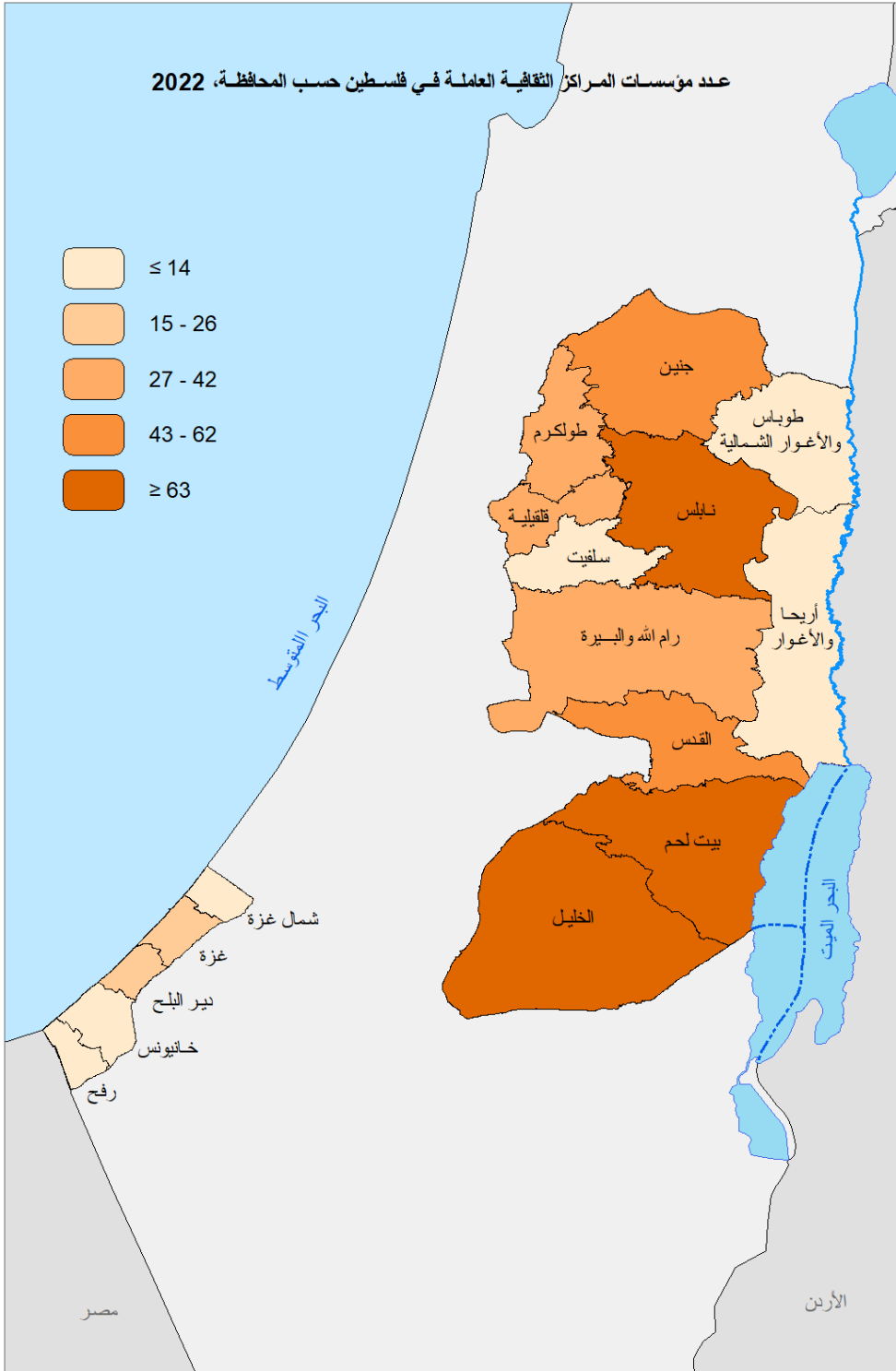

عدد المؤسسات الثقافية العاملة في فلسطين حسب النوع، المنطقة والمحافظه، 2022

Number of Cultural Institutions in Operation in Palestine by Type, Region and Governorate, 2022

Region/ Governorate	Cultural Institutions				المؤسسات الثقافية	المنطقة/المحافظة
	دور السينما Cinema	المسارح Theaters	المتاحف Museums	المراكز الثقافية Cultural Centers	المجموع Total	
Palestine	3	17	32	584	636	فلسطين
West Bank	3	14	27	508	552	الضفة الغربية
Jenin	-	3	1	62	66	جنين
Tubas & Northern Valleys	-	-	-	13	13	طوباس والأغوار الشمالية
Tulkarm	-	-	2	42	44	طولكرم
Nablus	1	4	2	73	80	نابلس
Qalqiliya	-	-	1	37	38	قلقيلية
Salfit	-	-	-	12	12	سلفيت
Ramallah & Al Bireh	2	3	4	34	43	رام الله والبيرة
Jericho & Al Aghwar	-	-	2	14	16	أريحا والأغوار
Jerusalem	-	2	4	52	58	القدس
Bethlehem	-	-	8	87	95	بيت لحم
Hebron	-	2	3	82	87	الخليل
Gaza Strip	-	3	5	76	84	قطاع غزة
North Gaza	-	-	1	11	12	شمال غزة
Gaza	-	2	1	26	29	غزة
Dier Al Balah	-	1	2	19	22	دير البلح
Khan Yunis	-	-	1	13	14	خان يونس
Rafah	-	-	-	7	7	رفح

عدد الزوار* للمراكز الثقافية والمتاحف والمسارح حسب نوع المؤسسة الثقافية والمنطقة، 2022

Number of Visitors* to Cultural Centers, Museums and Theatres by Cultural Institution and Region, 2022

Cultural Institution	Region			المؤسسة الثقافية
	قطاع غزة Gaza Strip	الضفة الغربية West Bank	فلسطين Palestine	
Cultural Centers	219,498	368,579	588,077	المراكز الثقافية
Museums	52,016	213,207	265,223	المتاحف
Theaters	1,200	42,613	43,813	المسارح

*: There are 30 Cultural Centers and two Museums and one theater did not Respond.

*: هناك 30 مركزاً ثقافياً ومتحفين ومسرح واحد رفضوا الإجابة بالبيانات

عدد المشاهدين للمسرحيات المعروضة في فلسطين حسب الشهر، 2022

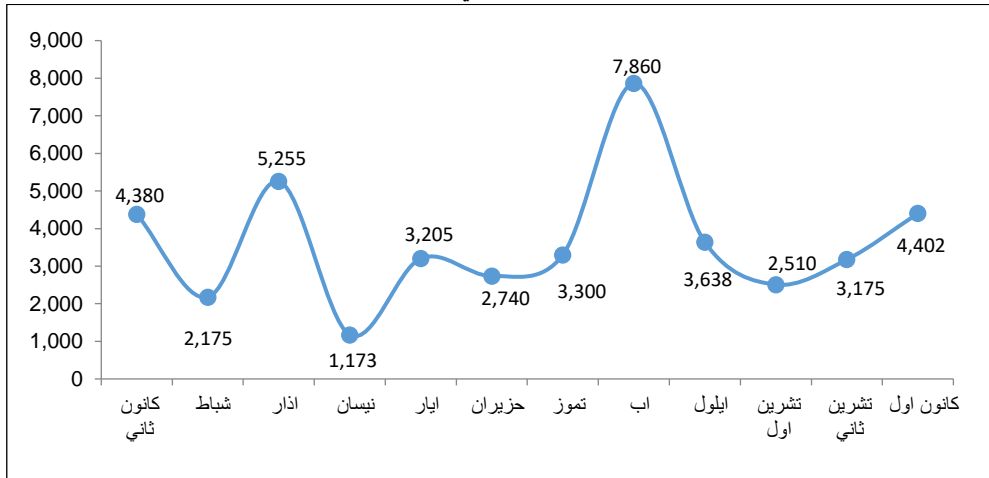

عدد المساجد العاملة في فلسطين حسب المنطقة والمحافظه، 2022

Number of Mosques in Operation in Palestine by Region and Governorate, 2022

Region/ Governorate	عدد المساجد العاملة Number of Mosques in Operation	المنطقة/المحافظة
Palestine	3,586	فلسطين
West Bank	2,338	الضفة الغربية
Jenin	280	جنين
Tubas & Northern Valleys	60	طوباس والأغوار الشمالية
Tulkarm	183	طولكرم
Nablus	284	نابلس
Qalqiliya	112	قلقيلية
Salfit	76	سلفيت
Ramallah & Al Bireh	221	رام الله والبيرة
Jericho & Al Aghwar	55	أريحا والأغوار
Jerusalem	127	القدس
Bethlehem	189	بيت لحم
Hebron	751	الخليل
Gaza Strip	1,248	قطاع غزة
North Gaza	234	شمال غزة
Gaza	285	غزة
Dier Al Balah	242	دير البلح
Khan Yunis	315	خان يونس
Rafah	172	رفح

عدد الأندية الرياضية والمراكز الشبابية والأندية النسوية في فلسطين حسب المنطقة والمحافظه، 2022
Number of Sport Clubs, Youth Centers and Women Clubs in Palestine by Region and Governorate, 2022

Region/ Governorate	أندية نسوية Women Clubs	مراكز شبابية Youth Centers	أندية رياضية Sport Clubs	المجموع Total	المنطقة/المحافظة
Palestine	3	127	442	572	فلسطين
West Bank	3	114	370	487	الضفة الغربية
Jenin	1	9	38	48	جنين
Tubas & Northern Valleys	-	1	6	7	طوباس والأغوار الشمالية
Tulkarm	-	5	26	31	طولكرم
Nablus	1	13	51	65	نابلس
Qalqiliya	-	4	12	16	قلقيلية
Salfit	-	4	14	18	سلفيت
Ramallah & Al Bireh	-	30	80	110	رام الله والبيرة
Jericho & Al Aghwar	-	5	12	17	أريحا والأغوار
Jerusalem	-	28	56	84	القدس
Bethlehem	1	7	39	47	بيت لحم
Hebron	-	8	36	44	الخليل
Gaza Strip	-	13	72	85	قطاع غزة
North Gaza	-	1	12	13	شمال غزة
Gaza	-	6	26	32	غزة
Dier Al Balah	-	2	17	19	دير البلح
Khan Yunis	-	2	9	11	خانيونس
Rafah	-	2	8	10	رفح

الفصل السابع

مجتمع المعلومات

1.7 توفر أدوات تكنولوجيا المعلومات والاتصالات

بلغت نسبة الأسر التي يتوفر لديها جهاز حاسوب (حاسوب مكتبي أو محمول أو لوحي) 31.5% في فلسطين، بواقع 37.5% في الضفة الغربية و20.8% في قطاع غزة في العام 2022.

92.4% من الأسر في فلسطين لديها نفاذ لخدمة الإنترنت في البيت، بواقع 92.8% في الضفة الغربية و91.8% في قطاع غزة في العام 2022.

استخدام الإنترنت

88.6% من الأفراد 10 سنوات فأكثر في فلسطين استخدموا الإنترنت من أي موقع في العام 2022، بواقع 92.2% في الضفة الغربية و83.1% في قطاع غزة وعلى صعيد الجنس فقد بلغت هذه النسبة بين الذكور 89.1% مقابل 88.2% بين الإناث.

نسبة الأفراد (10 سنوات فأكثر) الذين يستخدمون الإنترنت في فلسطين حسب المنطقة والجنس، 2022

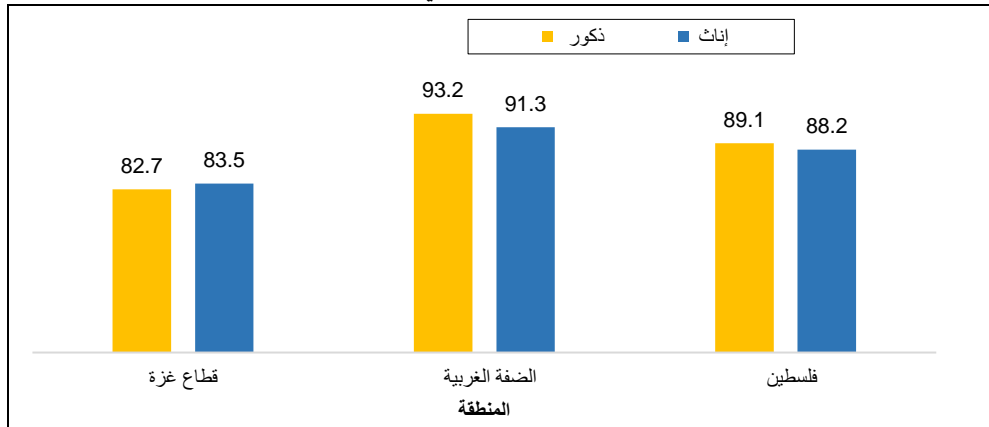

2.7 امتلاك هاتف نقال

بلغت نسبة الأفراد 10 سنة فأكثر الذين يمتلكون هاتف نقال 79.2% في فلسطين في العام 2022، بواقع 86.1% في الضفة الغربية و68.7% في قطاع غزة، وعلى صعيد الجنس فقد بلغت هذه النسبة بين الذكور 82.7% وبين الإناث 75.7%.

3.7 امتلاك هاتف ذكي

73.2% من الأفراد 10 سنة فأكثر يمتلكون هاتفاً ذكياً في فلسطين في العام 2023، بواقع 83.3% في الضفة الغربية و57.8% في قطاع غزة. وعلى صعيد الجنس فقد بلغت هذه النسبة بين الذكور 74.3% وبين الإناث 72.2%.

نسبة الأفراد (10 سنوات فأكثر) الذين يمتلكون هاتف ذكي في فلسطين حسب المنطقة والجنس، 2023

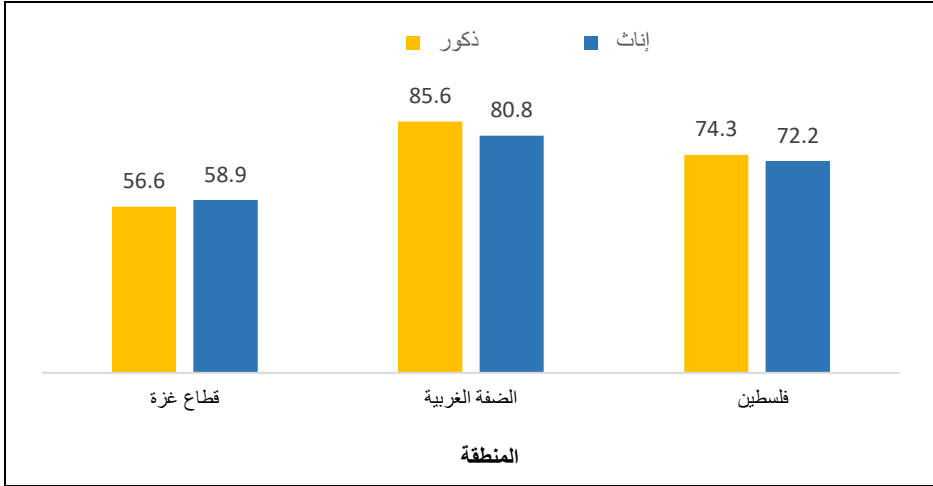

الفصل الثامن

الامن والعدالة

1.8 الأفعال الإجرامية المبلغ عنها

بلغ عدد الأفعال الإجرامية المبلغ عنها عام 2022 في الضفة الغربية 34,391 فعلاً إجرامياً.

تركزت الأفعال الإجرامية في الاعتداء على الغير بنسبة 24.4%، والإيذاء/ أخلاقية 12.4%، والتهديد 12.2%، والسرقة 11.6%، والاعتداء على الممتلكات الخاصة والعامة 9.5%، فيما تتوزع باقي الأفعال الإجرامية على الجرائم ضد النظام العام والقانون، وجرائم المخدرات، الاحتيال والتزوير، الرشوة والفساد، والاخلال بسير العدالة وغيرها من الأفعال الإجرامية.

2.8 الأحداث

بلغ عدد الأحداث الذين أحيلوا الى مرشد حماية الأحداث في الضفة الغربية 2,043 حدث في العام 2022، وكان العدد الأكبر للأحداث في محافظة رام الله والبيرة بواقع 363 حدث. توزعت الجرائم التي ارتكبها هؤلاء الأحداث 686 إيذاء/ تهديد، و334 حالة سطو وسرقة، و180 حالة قضايا سير والبقية كانت جرائم متنوعة مثل إعتداء على أموال الغير واعتداء على الغير/ مشاجرة ومقاومة موظف وغيرها.

الأحداث المتهمون اللذين أحيلوا الى مرشد حماية الأحداث في الضفة الغربية حسب المحافظة، 2022

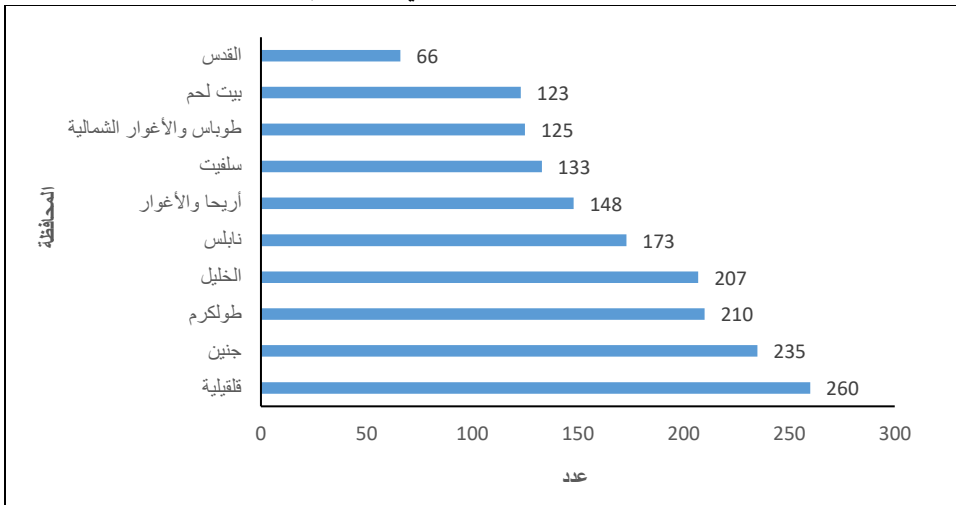

3.8 حوادث الطرق

بلغ عدد حوادث الطرق في فلسطين 19,737 حادث بواقع (16,508 حوادث في الضفة الغربية، و3,229 حادث في قطاع غزة) في عام 2022، نتج عن حوادث الطرق 13,544 إصابة توزعت على 11,662 إصابة بسيطة، و1,452 إصابة متوسطة، و240 إصابة خطيرة، و190 إصابة قاتلة (مميّنة)، أكثر حوادث الطرق حدثت خلال العام 2022 كانت في محافظة رام الله والبيرة بواقع 3,753 حادث.

4.8 قضايا المحاكم النظامية

بلغ عدد قضايا المحاكم النظامية الواردة في فلسطين 176,249 قضية بواقع (101,285 قضية في الضفة الغربية، و74,964 قضية في قطاع غزة) وذلك للعام 2022.

بلغت نسبة القضايا المفصولة من مجموع قضايا المحاكم النظامية الواردة والمدورة من السنة السابقة في فلسطين 50.3% بواقع (40.6% في الضفة الغربية، و67.2% في قطاع غزة).

الأفعال الإجرامية المبلغ عنها في الضفة الغربية* حسب المحافظة، 2016-2022

Reported Criminal Offenses in West Bank* by Governorate, 2016-2022

Governorate	2022	2021	2020	2019	2018	2017	2016	المحافظة
Jenin	6,735	4,639	4,198	5,634	4,783	5,211	2,886	جنين
Tubas & Northern Valleys	904	1,166	871	1,089	1,202	775	917	طوباس والأغوار الشمالية
Tulkarm	2,401	2,867	1,785	1,559	1,952	1,600	1,806	طولكرم
Nablus	3,154	4,537	2,822	3,831	4,165	4,307	3,867	نابلس
Qalqiliya	2,084	2,278	1,564	2,322	2,138	2,388	2,418	قلقيلية
Salfit	1,849	1,883	2,354	2,333	2,256	2,331	2,073	سلفيت
Ramallah and Al-Bireh	5,053	4,414	3,185	3,407	5,382	4,453	4,455	رام الله والبيرة
Jericho & Al-Aghwar	1,761	2,200	1,468	1,678	1,741	1,643	1,422	أريحا والأغوار
Jerusalem*	1,370	2,070	942	1,164	1,188	1,283	1,258	القدس*
Bethlehem	2,991	4,415	2,574	3,595	3,274	2,734	2,555	بيت لحم
Hebron	6,089	6,568	4,478	5,655	5,498	5,922	6,303	الخليل
Total	34,391	37,037	26,241	32,267	33,579	32,647	29,960	المجموع

*Data excluded those parts of Jerusalem, which were illegally annexed by Israel in 1967

* البيانات لا تشمل ذلك الجزء من محافظة القدس الذي ضمته إسرائيل عنوة بعد احتلالها للضفة الغربية عام 1967

الأفعال الإجرامية المبلغ عنها في الضفة الغربية * حسب نوع الفعل الاجرامي والمنطقة، 2022
Reported Criminal Offenses in West Bank * by Type of Criminal Offense, 2022

Type of Criminal Offense	الجرائم لكل 100 ألف من السكان في الضفة الغربية Criminal offenses per 100 thousand of the population in the West Bank	عدد الافعال الاجرامية Number of Reported Criminal Offenses	نوع الفعل الاجرامي
Murder\ Attempt	15.1	435	قتل/ شروع في قتل
Kidnapping \ Attempt	4.5	130	خطف / محاولة خطف
Rape\ Attempt	4.2	121	اغتصاب / محاولة اغتصاب
Assault	291.7	8,393	اعتداء على الغير
Assault on Private and Public Properties	113.1	3,255	اعتداء على الممتلكات الخاصة/ العامة
Harming \ Immoral Offenses	148.4	4,270	إيذاء / أخلاقية
Using or Trading Narcotic Drugs	55.3	1,592	مخدرات
Theft\ Robbery	139.2	4,004	سرقة/ سطو
Forgery \ Fraud	49.8	1,434	احتيال / تزوير
Prejudice the Course of Justice	29.7	855	الاخلال بسير العدالة
Assault Government Employees	18.6	535	اعتداء على موظفي القطاع العام
Possessing \ Trading with Expired Food or Medicine	0.5	13	حيازة / بيع اغذية أو أدوية فاسدة
Arson	6.4	185	حريق جنائي
Unlawful Possession of Arms\Shooting	7.2	206	حيازة سلاح بدون ترخيص/ إطلاق نار
Suspected Crimes	27.5	792	جرائم مشتبه فيها
Crimes Against Public Order	104.8	3,016	جرائم ضد النظام العام والقانون
Crime of breach of trust\ corruption	32.8	943	إساءة ائتمان/ فساد/ رشوة
Threat	146.4	4,212	تهديد
Total	1,195.2	34,391	المجموع

* Data excluded those parts of Jerusalem, which were illegally annexed by Israel in 1967

* البيانات لا تشمل ذلك الجزء من محافظة القدس الذي ضمته إسرائيل عام 1967
بعد احتلالها للضفة الغربية عام 1967

عدد حوادث الطرق المسجلة وعدد المصابين في الضفة الغربية حسب نوع الإصابة، 2022-2016
Number of Registered Road Traffic Accidents and Casualties in West Bank by Type of Injury, 2016 –2022

Indicator	Year							المؤشر
	2022	2021	2020	2019	2018	2017	2016	
Total of Road Accidents	19,737	14,105	10,977	13,165	12,829	11,541	10,630	مجموع حوادث الطرق
Total of Injured Persons	13,544	11,176	8,629	10,968	9,561	9,316	9,447	إجمالي المصابين
Mild Injured	11,662	10,112	7,742	9,937	8,549	8,268	8,367	إصابات بسيطة
Moderate Injured	1,452	734	644	757	735	772	743	إصابات متوسطة
Seriously Injured	240	197	133	152	152	168	178	إصابات خطيرة
Fatally Injured	190	133	110	122	125	108	159	إصابات قاتلة

*Data excluded those parts of Jerusalem, which were illegally annexed by Israel in 1967

*البيانات لا تشمل ذلك الجزء من محافظة القدس الذي ضمته إسرائيل عنوة بعيد احتلالها للضفة الغربية عام 1967

عدد حوادث الطرق المسجلة في الضفة الغربية* حسب المحافظة، 2022-2016
Number of Registered Road Traffic Accidents in West Bank * by Governorate, 2016-2022

Governorate	Year							المحافظة
	2022	2021	2020	2019	2018	2017	2016	
Jenin	1,955	1,778	1,473	1,657	1,470	1,417	1,318	جنين
Tubas & Northern Valleys	453	360	280	358	347	321	276	طوباس والأغوار الشمالية
Tulkarm	953	849	619	714	598	807	842	طولكرم
Nablus	3,268	2,703	2,416	2,574	2,678	2,422	2,240	نابلس
Qalqiliya	399	319	256	310	385	340	251	قلقيلية
Salfit	629	504	408	380	382	342	250	سلفيت
Ramallah and Al-Bireh	3,753	3,220	2,492	3,595	3,763	3,012	2,628	رام الله والبيرة
Jericho & Al-Aghwar	636	586	404	477	364	387	343	أريحا والأغوار
Jerusalem*	742	736	506	542	555	535	557	القدس*
Bethlehem	1,433	1,066	670	1,011	891	833	725	بيت لحم
Hebron	2,287	1,984	1,453	1,547	1,396	1,125	1,200	الخليل
Total	16,508	14,105	10,977	13,165	12,829	11,541	10,630	المجموع

*Data excluded those parts of Jerusalem, which were illegally annexed by Israel in 1967

*البيانات ذلك الجزء من محافظة القدس الذي ضمته إسرائيل عنوة بعيد احتلالها للضفة الغربية عام 1967

قضايا المحاكم النظامية في فلسطين* حسب المرحلة القانونية والمنطقة، 2019-2022

Civil Court Matters in Palestine* by Stage of Proceeding and Region, 2019-2022

Region /Stage of Proceeding	Year			السنة	المنطقة /المرحلة القانونية
	2022	2021	2020	2019	
Palestine*					فلسطين*
Carried From Last Year	146,617	141,227	140,746	130,249	مدور من السنة السابقة
Submitted	176,249	177,233	314,837	454,764	وارد
Total	322,866	318,460	455,583	585,013	المجموع
Decided	162,395	173,458	292,641	438,120	مفصول
West Bank*					الضفة الغربية*
Carried From Last Year	103,477	93,962	98,347	89,520	مدور من السنة السابقة
Submitted	101,285	93,326	245,812	371,158	وارد
Total	204,762	188,486	344,159	460,678	المجموع
Decided	83,032	83,841	225,122	358,304	مفصول
Gaza Strip					قطاع غزة
Carried From Last Year	43,140	47,265	42,399	40,729	مدور من السنة السابقة
Submitted	74,964	83,907	69,025	83,606	وارد
Total	118,104	131,172	111,424	124,335	المجموع
Decided	79,363	89,617	67,519	79,816	مفصول

* Data exclude those parts of Jerusalem, which were annexed by Israeli Occupation in 1967.

* البيانات لا تشمل ذلك الجزء من محافظة القدس والذي ضمه الاحتلال الإسرائيلي إليه عنوة بعد احتلاله للضفة الغربية عام 1967.

الباب الثاني

إحصاءات الأرض والبيئة

الفصل الأول الزراعة

1.1 الحائز الزراعي

بلغ عدد الحائزين الزراعيين في فلسطين 138,339 حائزاً خلال العام الزراعي 2021/2020. منهم 114,048 حائزاً في الضفة الغربية بنسبة 82.4% من إجمالي عدد الحائزين الزراعيين و 24,291 حائزاً في قطاع غزة بنسبة 17.6%. وبلغ عدد الحائزين الذكور 127,332 حائزاً بنسبة 92%، وعدد الحائزين الإناث 10,653 بنسبة 7.7%، و 354 حائزاً لحيازات غير أسرية بنسبة 0.3%.

التوزيع النسبي للحائزين الزراعيين في فلسطين حسب الجنس، 2021/2020

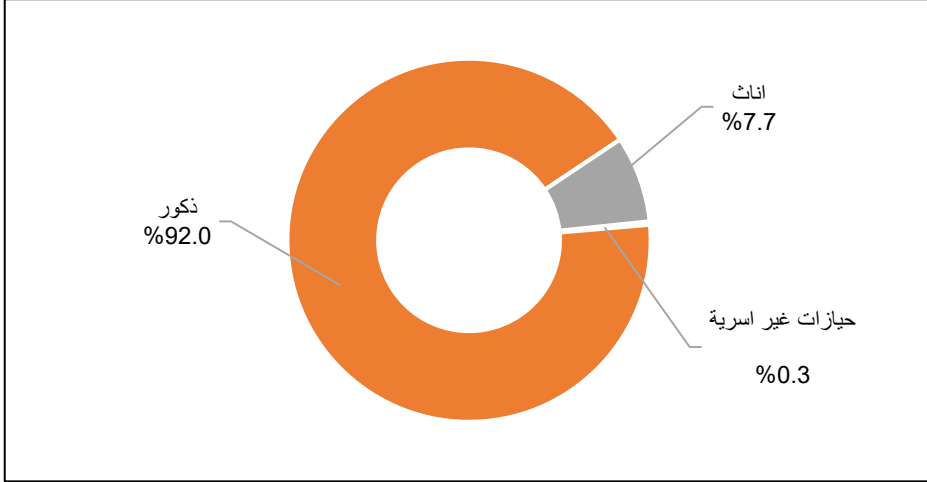

2.1 الحيازات الزراعية

بلغ عدد الحيازات الزراعية 140,568 حيازة زراعية خلال العام الزراعي 2021/2020، منها 115,814 حيازة في الضفة الغربية بنسبة 82.4% من إجمالي عدد الحيازات الزراعية، و 24,754 حيازة في قطاع غزة بنسبة 17.6%، مقارنة بـ 111,310 حيازات خلال العام الزراعي 2010/2009 بارتفاع قدره 29,258 حيازة. هناك 103,143 حيازة من الحيازات الزراعية في فلسطين هي حيازات نباتية بنسبة 73.4% من إجمالي الحيازات الزراعية، وبلغ عدد الحيازات الحيوانية 19,909 حيازات في فلسطين بنسبة 14.2% من إجمالي الحيازات الزراعية، أما الحيازات المختلطة فبلغ عددها 17,516 حيازة بنسبة 12.4% من إجمالي الحيازات الزراعية في فلسطين وذلك خلال العام الزراعي 2021/2020.

عدد الحيازات الزراعية في فلسطين حسب نوع الحيازة والمحافظه، 2021/2020
Number of Agricultural Holdings in Palestine by Type of Holding and Governorate, 2020/2021

Governorate	Type of Holding				المحافظة
	المجموع Total	مختلطة Mixed	حيوانية Animal	نباتية Plant	
Palestine	140,568	17,516	19,909	103,143	فلسطين
West Bank	115,814	13,813	12,278	89,723	الضفة الغربية
Jenin	20,125	2,462	1,579	16,084	جنين
Tubas & Northern Valleys	3,535	543	488	2,504	طوباس والاعوار الشمالية
Tulkarm	10,482	924	550	9,008	طولكرم
Nablus	14,676	1,634	1,154	11,888	نابلس
Qalqiliya	6,251	632	387	5,232	قلقيلية
Salfit	6,447	451	196	5,800	سلفيت
Ramallah & Al-Bireh	15,451	1,395	1,087	12,969	رام الله والبيرة
Jericho & Al Aghwar	2,024	235	841	948	أريحا والأغوار
Jerusalem	2,561	223	820	1,518	القدس
Bethlehem	10,287	1,431	1,801	7,055	بيت لحم
Hebron	23,975	3,883	3,375	16,717	الخليل
Gaza Strip	24,754	3,703	7,631	13,420	قطاع غزة
North Gaza	6,112	901	2,503	2,708	شمال غزة
Gaza	2,637	378	1,016	1,243	غزة
Dier Al Balah	3,880	600	1,081	2,199	دير البلح
Khan Yunis	8,371	1,384	1,913	5,074	خان يونس
Rafah	3,754	440	1,118	2,196	رفح

3.1 المساحة المزروعة بالمحاصيل الحقلية، والخضراوات، والبستنة الشجرية

بلغ إجمالي المساحة المزروعة في فلسطين 1,096,321 دونماً خلال العام الزراعي 2021/2020 منها 979,752 دونماً بنسبة 89.4% في الضفة الغربية، و116,569 دونماً بنسبة 10.6% في قطاع غزة. مقارنة بـ 911,556 دونم خلال العام الزراعي 2010/2009 أي بارتفاع قدره 184,765 دونم.

بلغت المساحة المزروعة بالمحاصيل الحقلية في فلسطين حوالي 217,206 دونمات أي ما نسبته 19.8% من إجمالي المساحة المزروعة بالمحاصيل مقارنة بحوالي 241,936 دونم خلال العام الزراعي 2010/2009، بانخفاض قدره 24,730 دونم، وبلغت المساحة المزروعة بالخضراوات 202,285 دونماً أي ما نسبته 18.5% من إجمالي المساحة المزروعة بالمحاصيل مقارنة بحوالي 127,257 دونم خلال العام الزراعي 2010/2009، بارتفاع قدره 75,028 دونم، وبلغت المساحة المزروعة بالبستنة الشجرية 676,830 دونماً أي ما نسبته 61.7% من إجمالي المساحة المزروعة مقارنة بحوالي 542,363 دونم خلال العام الزراعي 2010/2009، بارتفاع قدره 134,467 دونم.

المساحة المزروعة بالمحاصيل الحقلية والخضراوات والبستنة الشجرية (بالآلاف دونم) في فلسطين حسب المحافظة،

2021/2020

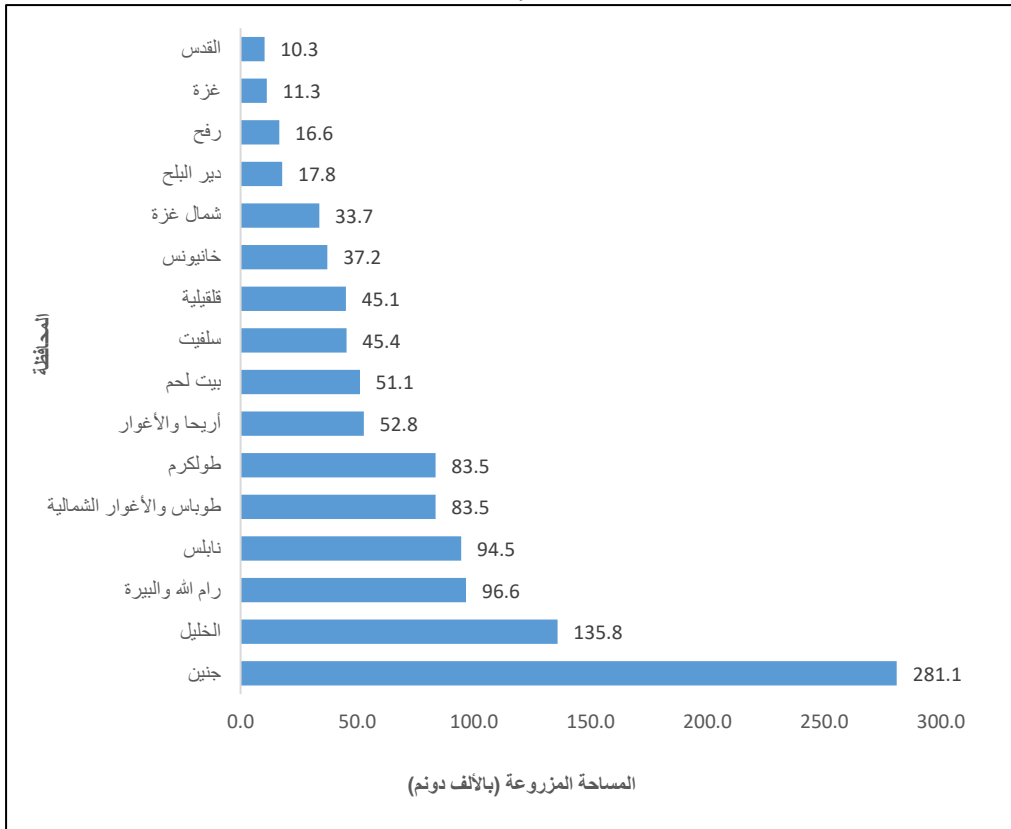

4.1 الثروة الحيوانية

بلغ عدد الأبقار في فلسطين 67,760 رأساً في 2021/10/01، منها 53,182 رأساً بنسبة 78.5% في الضفة الغربية و14,578 رأساً بنسبة 21.5% في قطاع غزة، مقارنة بحوالي 33,925 رأس في 2010/10/01 أي بارتفاع قدره 33,835 رأس وبلغ عدد الضأن 771,168 رأساً في 2021/10/01، منها 713,271 رأساً بنسبة 92.5% في الضفة الغربية و57,897 رأساً بنسبة 7.5% في قطاع غزة، مقارنة بحوالي 567,236 رأس في 2010/10/01 أي بارتفاع قدره 203,932 رأس. فيما بلغ عدد الماعز 239,966 رأساً في 2021/10/01، منها 231,328 رأساً بنسبة 96.4% في الضفة الغربية و8,638 رأساً بنسبة 3.6% في قطاع غزة، مقارنة بحوالي 219,364 رأس في 2010/10/01 أي بارتفاع قدره 20,602 رأس.

اعداد الثروة الحيوانية في فلسطين حسب النوع والمحافظة، كما هي في 2021/10/01
Number of Livestock's in Palestine by Type of Livestock, and Governorate, as in 01/10/2021

Governorate	Type of Livestock			المحافظة
	ماعز Goats	ضأن Sheep	أبقار Cows	
Palestine	239,966	771,168	67,760	فلسطين
West Bank	231,328	713,271	53,182	الضفة الغربية
Jenin	23,572	92,595	14,754	جنين
Tubas & Northern Valleys	11,857	63,821	2,220	طوباس والاعوار الشمالية
Tulkarm	1,788	20,430	2,034	طولكرم
Nablus	12,111	89,223	4,056	نابلس
Qalqiliya	4,980	21,286	2,862	قلقيلية
Salfit	4,548	11,511	715	سلفيت
Ramallah & Al-Bireh	28,400	68,799	1,592	رام الله والبيرة
Jericho & Al Aghwar	26,878	52,103	1,852	أريحا والأغوار
Jerusalem	18,627	31,619	264	القدس
Bethlehem	50,459	61,690	2,275	بيت لحم
Hebron	48,108	200,194	20,558	الخليل
Gaza Strip	8,638	57,897	14,578	قطاع غزة
North Gaza	3,824	15,528	6,926	شمال غزة
Gaza	1,725	7,785	797	غزة
Dier Al Balah	1,195	10,143	504	دير البلح
Khan Yunis	1,278	17,185	1,012	خانيونس
Rafah	616	7,256	5,339	رفح

الفصل الثاني

البيئة والموارد الطبيعية

1.2 استعمالات الأراضي

بلغت المساحة الأرضية المزروعة في فلسطين في العام 2021 حوالي 1,021.5 كم² مشكلة ما نسبته 17.0% من إجمالي مساحة دولة فلسطين، منها 676.9 كم² مساحة مزروعة دائمة و344.6 مساحة مزروعة مؤقتة، أما المساحة المزروعة المروية فبلغت 230.1 كم² وتشكل حوالي 22.5% من مجموع المساحة الأرضية المزروعة.

بلغت المساحة الأرضية المزروعة في الضفة الغربية حوالي 937.4 كم² مشكلة ما نسبته 91.8% من إجمالي المساحة الأرضية المزروعة، فيما بلغت المساحة الأرضية المزروعة في قطاع غزة حوالي 84.1 كم² مشكلة ما نسبته 8.2% من إجمالي المساحة الأرضية المزروعة، أما على مستوى المحافظة فكانت أعلى نسبة للمساحة الأرضية المزروعة في محافظة جنين بنسبة 25.9% تلتها محافظة الخليل بواقع 13.1%، أما أقل نسبة للمساحة الأرضية المزروعة فكانت في محافظتي غزة والقدس بواقع 0.9 و1.0% على التوالي.

مؤشرات مختارة لاستعمالات الأراضي في فلسطين، 2010 - 2021

Selected Indicators for Land Use in Palestine, 2010 – 2021

Indicator	السنة			المؤشر
	2021	2011	2010	
Cultivated Land (km ²) ⁽¹⁾	1,021.5	931.5	810.7	مساحة الأراضي المزروعة (كم ²) ⁽¹⁾
Area of Forests and Wooded Land(km ²)	101.4	101.4	98.4	مساحة الغابات والأحراش (كم ²)
Area of Permanent Cultivated Land (km ²) ⁽¹⁾	676.9	659.9	542.4	مساحة الأراضي المزروعة الدائمة (كم ²) ⁽¹⁾
Area of Temporary Cultivated Land (km ²) ⁽¹⁾	344.6	271.6	268.3	مساحة الأراضي المزروعة المؤقتة (كم ²) ⁽¹⁾
Area of Irrigated Cultivated Land (km ²) ⁽¹⁾	230.1	144.3	128.0	مساحة الأراضي المزروعة المروية (كم ²) ⁽¹⁾
Area of Rain-fed Cultivated Land (km ²) ⁽¹⁾	791.4	787.2	682.7	مساحة الأراضي المزروعة البعلية (كم ²) ⁽¹⁾
Area of Permanent Cultivated Land Per Capita (m ²)	127.9	156.0	139.8	حصة الفرد من مساحة الأراضي المزروعة الدائمة (م ²)

1. Data for 2021 from Agriculture Census 2021, While 2011 data from Agriculture Survey 2010/2011, data for 2010 from Agriculture Census 2010.

1. بيانات العام 2021 مصدرها بيانات التعداد الزراعي 2021، أما بيانات العام 2011 فمصدرها مسح الإحصاءات الزراعية 2010/2011، وبيانات العام 2010 مصدرها التعداد الزراعي 2010.

مساحة الأراضي المزروعة بالمحاصيل المؤقتة والدائمة في فلسطين حسب نمط الري والمحافظة، 2021/2020
Area of Cultivated Land with Temporary and Permanent Crops in Palestine by Type of Irrigation and Governorate, 2020/2021

Governorate	المجموع (كم ²) Total (km ²)	محاصيل دائمة (كم ²) Permanent Crops (km ²)		محاصيل مؤقتة (كم ²) Temporary Crops (km ²)		المحافظة
		نمط الري		نمط الري		
		مروي Irrigated	بعلي Rain-fed	مروي Irrigated	بعلي Rain-fed	
Palestine	1,021.5	90.1	586.8	140.0	204.6	فلسطين
West Bank	937.4	56.2	584.7	101.8	194.7	الضفة الغربية
Jenin	264.4	5.1	153.4	31.4	74.5	جنين
Tubas & Northern Valleys	75.1	3.4	8.4	29.4	33.9	طوباس والأغوار الشمالية
Tulkarm	78.2	3.7	65.7	7.4	1.4	طولكرم
Nablus	92.4	3.5	73.0	5.5	10.4	نابلس
Qalqiliya	44.4	6.5	35.4	1.3	1.2	قلقيلية
Salfit	45.0	0.3	43.9	0.1	0.7	سلفيت
Ramallah & Al-Bireh	95.6	1.0	83.3	1.0	10.3	رام الله والبيرة
Jericho & Al-Aghwar	48.3	27.8	1.3	18.5	0.7	أريحا والأغوار
Jerusalem	10.1	0.4	8.8	-	0.9	القدس
Bethlehem	50.4	1.7	39.6	1.1	8.0	بيت لحم
Hebron	133.5	2.8	71.9	6.1	52.7	الخليل
Gaza Strip	84.1	33.9	2.1	38.2	9.9	قطاع غزة
North Gaza	20.4	7.7	0.3	10.5	1.9	شمال غزة
Gaza	8.7	3.8	0.9	2.4	1.6	غزة
Deir Al-Balah	14.1	7.4	0.5	5.3	0.9	دير البلح
Khan Yunis	28.6	11.0	0.3	12.6	4.7	خان يونس
Rafah	12.3	4.0	0.1	7.4	0.8	رفح

2.2 المياه

بلغت كمية المياه المتاحة في فلسطين 448.1 مليون متر مكعب عام 2022. وتعد آبار المياه الجوفية المصدر الرئيسي لكمية المياه المتاحة حيث تم ضخ حوالي 298.5 مليون متر مكعب من المياه من الآبار الفلسطينية، تشكل ما نسبته 66.6% من كمية المياه المتاحة، يليها المياه المشتراة من شركة المياه الإسرائيلية (ميكروت) حيث بلغت كميتها نحو 94.6 مليون متر مكعب بنسبة 21.1%، ثم الينابيع حيث بلغ التدفق السنوي 45.4 مليون متر مكعب وشكلت ما نسبته 10.1% من مصادر المياه التي يتم الاعتماد عليها لتغطية الطلب على المياه لمختلف الاستخدامات.

كمية المياه المتاحة في فلسطين حسب المنطقة والمصدر، 2022
Available Water Quantity in Palestine by Region and Source, 2022

Unit: Million m³الوحدة: مليون م³

Region	Source				المجموع Total	المنطقة
	المياه المشتراة من شركة المياه الإسرائيلية (ميكروت) (4) Water Purchased from Israeli Water Company (Mekrot) (4)	مياه شرب محلاة (3) Desalinated Drinking Water(3)	تدفق الينابيع (2) Springs Discharge(2)	المياه المضخوخة من الآبار الفلسطينية(1) Water Pumped from Palestinian Wells(1)		
Palestine ⁽¹⁾	94.6	9.6	45.4	298.5	448.1	فلسطين ⁽¹⁾
West Bank ⁽¹⁾	76.3	-	45.4	109.1	230.8	الضفة الغربية ⁽¹⁾
Gaza Strip	18.3	9.6	-	189.4	217.3	قطاع غزة

(1) Data exclude those parts of Jerusalem which were annexed by Israeli Occupation in 1967.

(1) البيانات لا تشمل ذلك الجزء من محافظة القدس والذي ضمه الاحتلال الإسرائيلي إليه عنوة بعد احتلاله للضفة الغربية عام 1967.

(2) This does not include Fashkha springs.

(2) الكمية لا تشمل ينابيع الفشخة

(3) Desalinated water plants owned by private sector, supplied people with bottled desalinated drinking water.

(3) محطات تحلية تابعة للقطاع الخاص تعمل على تزويد السكان مياه شرب محلاة معبأة

(4) This includes 4.4 million m³ used for agricultural in Tubas and Northern Valleys governorate annually.

(4) الكمية تشمل 4.4 مليون م³ للاستخدام الزراعي في محافظة طوباس والأغوار الشمالية سنوياً.

Source: Palestinian Water Authority, 2022. Water Information System. Ramallah - Palestine.

المصدر: سلطة المياه الفلسطينية، 2022. نظام معلومات المياه. رام الله - فلسطين.

كمية المياه المتاحة في فلسطين* حسب المنطقة والمصدر، 2022

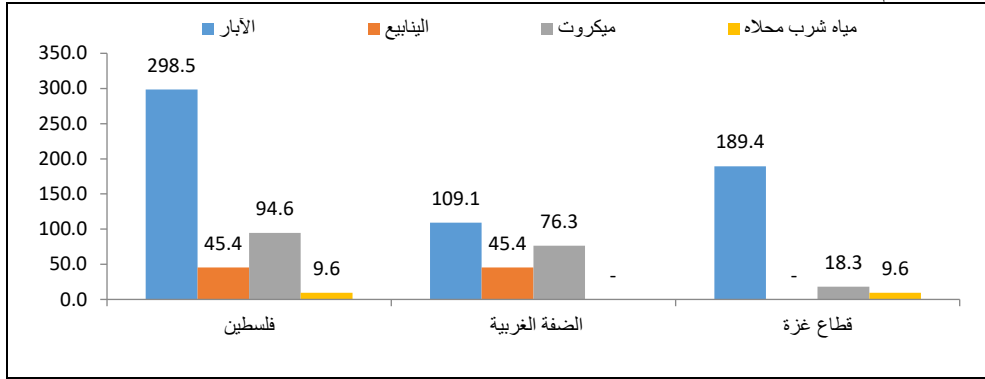
الوحدة: مليون م³

* البيانات لا تشمل ذلك الجزء من محافظة القدس الذي ضمته إسرائيل عنوة بعيد احتلالها للضفة الغربية في عام 1967.

كمية الضخ من الآبار الجوفية في فلسطين حسب المحافظة⁽¹⁾ والاستخدام، 2022Annual Pumped Water Quantity in Palestine by Region, Governorate⁽¹⁾ and Use, 2022Unit: Million m³الوحدة: مليون م³

Region /Governorate ⁽¹⁾	الاستخدام			المنطقة/المحافظة ⁽¹⁾
	المجموع ⁽³⁾ Total ⁽³⁾	زراعي ⁽²⁾ Agricultural ⁽²⁾	منزلي Domestic	
Palestine⁽⁴⁾	298.5	158.1	140.4	فلسطين ⁽⁴⁾
West Bank⁽⁴⁾	109.1	58.1	51.0	الضفة الغربية ⁽⁴⁾
Jenin	7.8	1.7	6.1	جنين
Tubas & Northern Valleys	16.0	13.5	2.5	طوباس والأغوار الشمالية
Tulkarm	24.6	12.8	11.8	طولكرم
Salfit	14.6	3.5	11.1	سلفيت
Nablus	16.5	9.1	7.4	نابلس
Qalqiliya	0.3	-	0.3	قلقيلية
Ramallah & Al Bireh and Jerusalem ⁽⁴⁾	2.3	-	2.3	رام الله والبيرة والقدس ⁽⁴⁾
Jericho & Al Aghwar	18.1	17.5	0.6	أريحا والأغوار
Bethlehem and Hebron	8.9	-	8.9	بيت لحم والخليل
Gaza Strip	189.4	100.0	140.4	قطاع غزة

⁽¹⁾ The wells existence is restricted to the governorates mentioned.⁽¹⁾ يقتصر وجود الآبار على المحافظات الواردة في هذا الجدول.⁽²⁾ Data about annual quantities from agricultural wells in Gaza Strip is estimated.⁽²⁾ كمية الضخ السنوية من الآبار الزراعية في قطاع غزة هي بيانات خاضعة لتقديرات.⁽³⁾ Quantities pumped from the wells were calculated according to use, not to the well's permit and does not include water abstracted from unlicensed wells.⁽³⁾ كميات الضخ من الآبار حسب الاستخدام وليست حسب الترخيص ولا تشمل الكمية المياه المستخرجة من الآبار غير المرخصة.⁽⁴⁾ Data exclude those parts of Jerusalem which were annexed by Israeli Occupation in 1967.⁽⁴⁾ البيانات لا تشمل ذلك الجزء من محافظة القدس الذي ضمته إسرائيل عنوة بعيد احتلالها للضفة الغربية في عام 1967.

كمية المياه المزودة للقطاع المنزلي وحصّة الفرد اليومية في فلسطين* حسب المحافظة، 2022
Quantity of Water Supply for Domestic Sector and Daily Allocation per Capita in Palestine* by Governorate, 2022

Governorate	حصّة الفرد اليومية (لتر/فرد/يوم) Daily allocation per capita (Liter/capita/day)	كمية الفاقد الكلية (مليون م ³) Total Losses (Milion m ³)	كمية المياه المستهلكة (مليون م ³) Quantity of water consumed (Milion m ³)	كمية المياه المزودة (مليون م ³) ⁽¹⁾ (2) Quantity of water supply (Milion m ³) ⁽¹⁾⁽²⁾	المحافظة
Palestine*	85.7	91.1	159.7	250.8	فلسطين*
West Bank*	86.4	45.9	91.8	137.7	الضفة الغربية*
Jenin	67.4	5.4	8.6	14.0	جنين
Tubas & Northern Valleys	68.4	0.9	1.7	2.6	طوباس والأغوار الشمالية
Tulkarm	132.8	6.1	9.9	16.0	طولكرم
Nablus	85.8	7.1	13.4	20.5	نابلس
Qalqiliya	156.8	2.4	7.2	9.6	قلقيلية
Salfit	96.7	0.9	3.0	3.9	سلفيت
Ramallah & Al-Bireh and Jerusalem*	107.7	9.3	21.2	30.5	رام الله والبيرة والقدس*
Jericho & Al-Aghwar	184.9	2.1	3.7	5.8	أريحا والأغوار
Bethlehem and Hebron	60.0	11.7	23.1	34.8	بيت لحم والخليل
Gaza Strip	84.6	45.2	67.9	113.1	قطاع غزة
North Gaza	103.9	10.8	16.6	27.4	شمال غزة
Gaza	82.9	17.0	22.4	39.4	غزة
Dier Al Balah	80.8	7.6	9.3	16.9	دير البلح
Khan Younis	78.5	5.1	12.4	17.5	خان يونس
Rafah	72.6	4.7	7.2	11.9	رفح

* Data exclude those parts of Jerusalem which were annexed by Israeli Occupation in 1967.

(1) More than 97% of the water pumped from the coastal aquifer does not satisfy the water quality standards of the World Health Organization.

(2) Data include water purchased from Mekorot about 6.4 million m³.

* البيانات لا تشمل ذلك الجزء من محافظة القدس الذي ضمته إسرائيل عنوة بعيد احتلالها للضفة الغربية في عام 1967 .

(1) أكثر من 97% من كمية المياه التي يتم ضخها من الحوض الساحلي سنويا لا تتوافق نوعية المياه فيها مع معايير منظمة الصحة العالمية.

(2) البيانات تشمل المياه المشتراة من ميكروت لقطاع غزة وتقدر بحوالي 6.4 مليون م³.

3.2 الطاقة

بلغت كمية الطاقة الكهربائية المستوردة في فلسطين حوالي 6.7 مليون ميغاواط. ساعة، وبلغت كمية البنزين المستوردة حوالي 350.6 مليون لتر، وحوالي 822 مليون لتر من السولار وحوالي 1.7 مليون لتر كاز، بالإضافة الى حوالي 205.5 ألف طن من غاز البترول المسيل وذلك خلال العام 2021.

الطاقة المستوردة في فلسطين حسب الشهر وشكل الطاقة، 2021
Imported Energy in Palestine by Month and Type of Energy, 2021

Month	Type of Energy*					الشهر
	غاز البترول المسيل (طن) LPG (Ton)	الكاز (ألف لتر) Kerosene (1000 Liter)	السولار (ألف لتر) Diesel (1000 Liter)	البنزين (ألف لتر) Gasoline (1000 Liter)	الكهرباء (ميغاواط.ساعة) Electricity (MWh)	
January	18,225	375	55,079	18,937	614,893	كانون ثاني
February	17,245	388	53,198	20,458	532,806	شباط
March	19,940	50	63,191	23,474	470,093	آذار
April	11,141	68	64,188	27,636	510,176	نيسان
May	11,707	40	58,181	28,622	481,667	أيار
June	11,209	33	67,151	29,207	538,971	حزيران
July	11,204	26	72,250	34,167	606,187	تموز
August	15,444	12	82,965	36,606	704,981	آب
September	16,482	27	72,299	32,127	573,788	أيلول
October	23,565	89	75,999	32,002	487,989	تشرين أول
November	19,052	201	82,429	35,540	508,388	تشرين ثاني
December	30,307	350	75,139	31,863	648,232	كانون أول
Total	205,521	1,659	822,069	350,639	6,678,171	المجموع

* Data (except electricity) exclude those parts of Jerusalem, which were annexed by Israeli Occupation in 1967.

Sources:

- Palestinian Energy and Natural Resources Authority, 2021. Ramallah -Palestine.
- Palestinian Central Bureau of Statistics, 2021. Database of Foreign Trade Data 2020. Ramallah - Palestine.

*البيانات (باستثناء الكهرباء) لا تشمل ذلك الجزء من محافظة القدس والذي ضمه الاحتلال الإسرائيلي إليه عتوة بعيد احتلاله للضفة الغربية عام 1967.

- سلطة الطاقة والموارد الطبيعية الفلسطينية، 2021. رام الله - فلسطين.
- الجهاز المركزي للإحصاء الفلسطيني، 2021. قاعدة بيانات التجارة الخارجية 2020. رام الله - فلسطين.

مؤشرات مختارة لأداء قطاع الطاقة في فلسطين، 2018-2021

Selected Energy Performance Indicators in Palestine, 2018-2021

Indicator	السنة				المؤشر
	2021	2020	2019	2018	
Renewable energy share in the total final energy consumption (%)	10.6	10.9	11.7	10.7	حصة الطاقة المتجددة من مجموع الاستهلاك النهائي للطاقة (%)
Energy Dependency Rate (%)	87.4	87.0	86.4	86.9	معدل الاعتمادية على الطاقة (%)
The Energy Consumption of the Transport Sector to the total energy Consumption (%)	45.6	42.9	43.2	45.4	استهلاك قطاع النقل إلى الاستهلاك الكلي من الطاقة (%)
The Energy Consumption of the Household Sector to the total energy Consumption (%)	40.3	43.2	38.8	38.0	استهلاك قطاع المنزلي إلى الاستهلاك الكلي من الطاقة (%)
The Energy Consumption of the Service Sector to the total energy Consumption (%)	8.7	8.8	11.3	9.8	استهلاك قطاع الخدمات إلى الاستهلاك الكلي من الطاقة (%)
The Energy Consumption of the Industry Sector to the total energy Consumption (%)	4.5	4.3	5.6	6.1	استهلاك قطاع الصناعة إلى الاستهلاك الكلي من الطاقة (%)
Annual Electricity Consumption Per Capita (KWh/Capita)	1,278.6	1,269.5	1,248.4	1,148.7	حصة الفرد السنوية من الطاقة الكهربائية المستهلكة (ك و س/فرد)

4.2 الأحوال المناخية

بلغت أعلى كمية أمطار سنوية منذ بداية الموسم المطري 2023/2022 وحتى 09/03/2023 في محطة سلفيت بواقع 484 (مم)، وبلغ أعلى معدل رطوبة في فلسطين للعام 2021 في محطة نابلس بواقع 75%، وأعلى كمية تبخر للعام 2021 في محطة أريحا حيث بلغت 2,847 ملم.

كمية المطر (مم) في الضفة الغربية منذ بداية الموسم المطري 2023/2022 وحتى 09/03/2023 حسب موقع المحطة

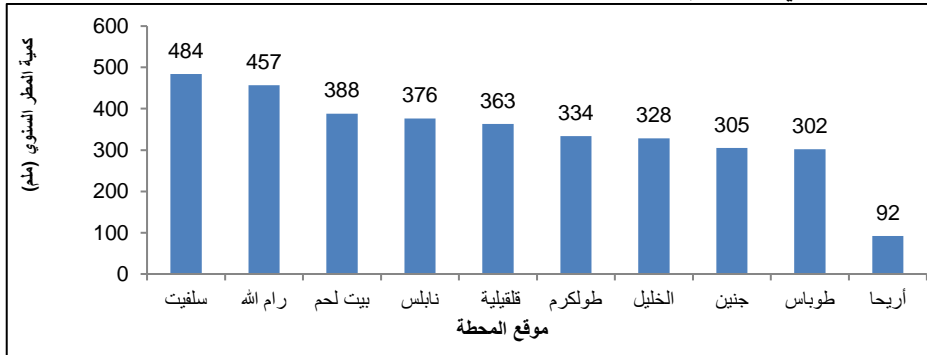

كمية المطر السنوي (ملم) في الضفة الغربية حسب موقع المحطة والسنة، 2012-2021

Annual Rainfall Quantity (mm) in the West Bank by Station Location and Year, 2012-2021

Station Location	2021	2020	2019	2018	2017	2016	2015	2014	2013	2012	موقع المحطة
Jenin	426.8	575.0	596.8	763.3	175.4	438.8	529.1	297.4	480.0	544.9	جنين
Tulkarm	569.7	670.0	596.8	877.3	208.2	547.6	700.1	365.5	742.5	649.5	طولكرم
Nablus	668.8	849.0	779.9	873.3	291.0	681.2	595.4	360.8	805.9	763.5	نابلس
Ramallah	549.7	846.4	612.1	803.5	252.4	567.8	612.4	476.4	771.2	860.8	رام الله
Jericho	116.9	150.9	137.3	212.7	45.8	107.4	200.5	177.1	147.7	136.1	أريحا
Bethlehem	518.2	243.4	553.3	511.7	444.8	548.0	505.7	بيت لحم
Hebron	335.3	695.7	451.3	621.1	355.7	605.6	542.9	378.8	661.4	620.5	الخليل

معدل الرطوبة النسبية (%) في الضفة الغربية حسب موقع المحطة والسنة، 2012-2021

Mean Relative Humidity (%) in the West Bank by Station Location and Year, 2012-2021

Station Location	2021	2020	2019	2018	2017	2016	2015	2014	2013	2012	موقع المحطة
Jenin	64	69	67	69	65	64	66	66	66	68	جنين
Tulkarm	54	58	59	61	57	58	60	65	طولكرم
Nablus	75	80	75	77	73	71	75	73	72	71	نابلس
Ramallah	74	81	75	76	68	67	68	65	63	59	رام الله
Jericho	42	47	43	47	42	42	45	53	52	44	أريحا
Bethlehem	..	61	..	60	55	56	57	58	56	55	بيت لحم
Hebron	65	69	67	69	64	64	66	65	63	61	الخليل

كمية التبخر (ملم) في الضفة الغربية حسب موقع المحطة والسنة، 2012-2021

Evaporation Quantity (mm) in the West Bank by Station Location and Year, 2012-2021

Station Location	2021	2020	2019	2018	2017	2016	2015	2014	2013	2012	موقع المحطة
Jenin	2080.5	1,898.8	2,070.1	2,007.5	2,080.5	2,119.9	2,046.8	2,046.8	2,100.1	2,043.6	جنين
Nablus	1,825.0	1,894.0	1,785.0	1,863.0	1,861.5	2,046.8	1,827.5	1,864.1	1,967.7	1,958.4	نابلس
Ramallah	1,861.5	1,752.0	1,708.0	1,607.0	1,788.5	1,864.1	1,754.4	1,754.4	1,829.2	1,960.8	رام الله
Jericho	2,847.0	2,446.0	2,416.4	2,411.0	2,409.0	2,448.8	2,339.2	2,375.7	2,445.0	2,475.6	أريحا
Hebron	1,934.5	2,044.0	2,066.5	1,936.0	2,007.5	1,790.9	1,717.9	1,681.3	1,974.0	2,088.0	الخليل

5.2 المنبعثات

قدرت كمية المنبعثات الناتجة من قطاعات الطاقة والزراعة والنفايات في فلسطين خلال العام 2021 حوالي 5,260 ألف طن مكافئ من غاز ثاني اكسيد الكربون (CO₂).

مجموع كميات المنبعثات الوطنية (الف طن مكافئ CO₂) 2021-2010
Overall GHG Emissions (1000 ton CO₂ eq.) 2010-2021

Year	كميات المنبعثات (الف طن مكافئ CO ₂) Overall GHG Emissions (1000 ton CO ₂ eq.)	كميات المنبعثات (الف طن) (1000 ton) Overall GHG Emissions			السنة
		اكسيد النيتروز N ₂ O	غاز الميثان CH ₄	ثاني اكسيد الكربون Net CO ₂	
2010	3,276.5	1.5	35.7	2,049.7	2010
2011	3,226.3	1.7	38.2	1,900.2	2011
2012	3,380.6	1.7	38.5	2,059.3	2012
2013	3,612.0	1.6	38.5	2,294.7	2013
2014	4,614.9	1.9	40.5	3,180.3	2014
2015	4,496.1	1.9	42.8	3,013.4	2015
2016	4,645.5	1.5	44.2	3,254.5	2016
2017	4,777.2	1.8	44.2	3,284.3	2017
2018	4,527.7	1.8	47.9	2,968.0	2018
2019	4,879.6	1.8	49.3	3,288.3	2019
2020	4,829.4	1.4	48.8	3,348.8	2020
2021	5,259.5	1.9	43.3	3,751.9	2021

الفصل الثالث

المباني والمساكن وظروف السكن

1.3 كثافة السكن

بلغ متوسط كثافة السكن (عدد الأفراد في الغرفة) في فلسطين 1.5 فرداً/ غرفة في العام 2022، (بواقع 1.5 فرداً/ غرفة في الحضر والريف، مقابل 1.8 فرداً/ غرفة في المخيمات)، أما متوسط كثافة السكن على مستوى المنطقة فبلغ 1.4 فرداً/ غرفة في الضفة الغربية، مقابل 1.7 فرداً/ غرفة في قطاع غزة.

2.3 نوع المسكن

بلغ إجمالي الأسر في فلسطين التي تعيش في شقق سكنية 53.6%، في حين أن 42.9% من الأسر تسكن في مساكن مصنفة كدار، وأقل من النصف بالمئة من الأسر تسكن في فيلا، و3.1% من الأسر تسكن في مساكن أخرى كغرفة مستقلة، أو خيمة، أو براكية، أو أخرى في العام 2022.

3.3 حياة المسكن

81% من الأسر حياة مسكنها مملوكة لأحد أفراد الأسرة، وعلى مستوى المنطقة تتوزع هذه النسبة بواقع 87.3% في الضفة الغربية و69.8% في قطاع غزة في العام 2022.

كما بلغت نسبة الأسر التي تسكن مساكن مستأجرة في فلسطين 7.1% (5.3% في الضفة الغربية، مقابل 10.3% في قطاع غزة)، في حين تبلغ نسبة الأسر الفلسطينية التي تسكن مساكن دون مقابل أو مقابل عمل 11.9% (7.4% في الضفة الغربية، مقابل 19.9% في قطاع غزة)، وذلك خلال العام 2022.

التوزيع النسبي للأسر في فلسطين حسب كثافة السكن (عدد الأفراد في الغرفة)، لسنوات مختارة

Percentage Distribution of Households in Palestine by Housing Density (Number of Persons per Room), Selected Years

Housing Density	السنة						كثافة السكن
	2022	2021	2020	2019	2017	2016	
Less Than 1	19.4	19.2	17.2	19.7	20.5	15.6	أقل من 1
1.00 -1.99	52.7	52.1	51.4	53.8	50.8	47.7	1.99 -1.00
2.00 -2.99	21.5	22.1	23.7	20.3	21.3	26.0	2.99 -2.00
3+	6.4	6.6	7.7	6.2	7.4	10.7	+3
Total	100	100	100	100	100	100	المجموع
Average of Housing Density	1.5	1.5	1.6	1.4	1.4	1.6	متوسط كثافة المسكن

التوزيع النسبي للأسر في فلسطين حسب المحافظة وكثافة السكن (عدد الافراد في الغرفة)، 2022
Percentage Distribution of Households in Palestine by Governorate and Housing Density (Number of Persons per Room), 2022

Governorate	متوسط كثافة السكن Average Housing Density	المجموع Total	Housing Density كثافة السكن				المحافظة
			+3	2.99 - 2.00	1.99 - 1.00	أقل من 1 Less Than 1	
Palestine	1.5	100	6.4	21.5	52.7	19.4	فلسطين
West Bank	1.4	100	4.9	18.9	54.1	22.1	الضفة الغربية
Jenin	1.4	100	3.2	13.2	61.8	21.8	جنين
Tubas & Northern Valleys	1.3	100	2.6	9.6	61.5	26.3	طوباس والأغوار الشمالية
Tulkarm	1.3	100	2.4	10.6	59.1	27.9	طولكرم
Nablus	1.4	100	5.1	14.3	55.8	24.8	نابلس
Qalqiliya	1.4	100	3.0	16.6	61.8	18.6	قلقيلية
Salfit	1.3	100	2.3	18.2	53.4	26.1	سلفيت
Ramallah & Al-Bireh	1.4	100	3.8	14.3	58.1	23.8	رام الله والبيرة
Jericho & Al-Aghwar	1.6	100	8.1	23.5	49.2	19.2	أريحا والأغوار
Jerusalem	1.4	100	3.3	23.6	45.4	27.7	القدس
Bethlehem	1.5	100	6.4	18.6	55.6	19.4	بيت لحم
Hebron	1.6	100	7.7	25.9	50.3	16.1	الخليل
Gaza Strip	1.7	100	8.9	26.1	50.3	14.7	قطاع غزة
North Gaza	1.8	100	9.3	23.6	55.6	11.5	شمال غزة
Gaza	1.8	100	9.6	30.2	45.6	14.6	غزة
Deir Al-Balah	1.6	100	8.8	24.6	45.1	21.5	دير البلح
Khan Yunis	1.7	100	9.8	23.0	55.0	12.2	خان يونس
Rafah	1.6	100	5.3	25.6	53.3	15.8	رفح

متوسط كثافة السكن في فلسطين حسب المحافظة، 2022

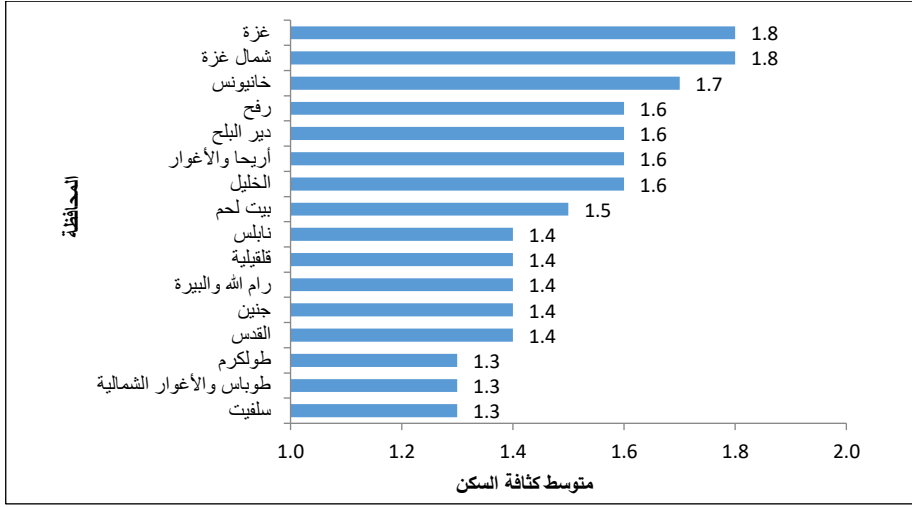

التوزيع النسبي للأسر في فلسطين حسب نوع المسكن، لسنوات مختارة

Percentage Distribution of Households in Palestine by Type of Housing Unit, Selected Years

Type of Housing Unit	السنة					نوع المسكن
	2022	2020	2019	2017	2016	
Villa	0.4	0.5	1.0	1.1	1.4	فيلا
House	42.9	45.3	38.8	35.3	43.3	دار
Apartment	53.6	53.0	59.2	61.5	54.4	شقة
Other*	3.1	1.2	1.0	0.9	0.9	أخرى*
Not Stated	-	-	-	1.2	-	غير مبين
Total	100	100	100	100	100	المجموع

*Other include (Independent Room, Tent, Marginal and Other).

*اخرى تشمل (غرفة مسقفة، خيمة، براكية، اخرى).

التوزيع النسبي للأسر في فلسطين حسب نوع المسكن، 2022

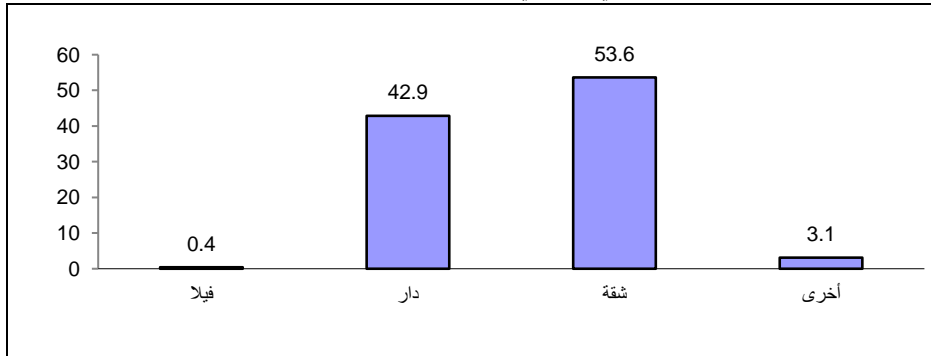

التوزيع النسبي للأسر في فلسطين حسب عدد الغرف في المسكن، لسنوات مختارة

Percentage Distribution of Households in Palestine by Number of Rooms in Housing Unit, Selected Years

Number of Rooms	Year											عدد الغرف
	2022	2021	2020	2019	2017	2016	2015	2013	2010	2007	2003	
1	2.5	2.5	3.0	2.9	2.8	3.4	3.8	3.5	2.9	3.6	4.7	1
2	12.7	11.3	12.7	13.0	13.2	16.4	15.9	16.6	12.5	15.3	16.0	2
3	34.8	34.6	34.0	30.6	32.6	35.5	35.0	34.6	30.5	31.1	32.7	3
4	34.1	33.7	33.7	33.6	30.2	29.7	30.1	30.3	34.0	28.8	28.5	4
5+	15.9	17.9	16.6	19.9	20.0	15.0	15.2	15.0	20.1	19.2	18.1	+5
Not Stated	-	-	-	-	1.2	-	-	-	-	2.0	-	غير مبيّن
Total	100	100	100	100	100	100	100	100	100	100	100	المجموع

التوزيع النسبي للأسر في فلسطين حسب المحافظة وعدد الغرف في المسكن، 2022

Percentage Distribution of Households in Palestine by Governorate and Number of Rooms in the Housing Unit , 2022

Governorate	متوسط عدد الغرف في المسكن Average Number of Rooms in the Housing Unit	المجموع Total	عدد الغرف Number of Room					المحافظة
			+5	4	3	2	1	
Palestine	3.5	100	15.9	34.1	34.8	12.7	2.5	فلسطين
West Bank	3.5	100	16.1	31.0	38.3	12.6	2.0	الضفة الغربية
Jenin	3.6	100	17.4	35.3	32.2	13.2	1.9	جنين
Tubas & Northern Valleys	3.9	100	26.7	43.4	21.1	8.0	0.8	طوباس والأغوار الشمالية
Tulkarm	3.7	100	22.2	32.7	33.9	9.3	1.9	طولكرم
Nablus	3.6	100	20.9	34.9	28.9	13.3	2.0	نابلس
Qalqiliya	3.7	100	12.8	48.2	32.5	5.0	1.5	قلقيلية
Salfit	3.6	100	20.6	25.5	39.2	12.1	2.6	سلفيت
Ramallah & Al-Bireh	3.6	100	17.7	31.8	38.2	9.9	2.4	رام الله والبيرة
Jericho & Al-Aghwar	3.2	100	6.8	28.2	44.6	18.4	2.0	أريحا والأغوار
Jerusalem	3.1	100	6.6	9.8	68.9	13.7	1.0	القدس
Bethlehem	3.5	100	16.6	31.5	35.9	14.2	1.8	بيت لحم
Hebron	3.5	100	16.3	35.7	31.1	14.2	2.7	الخليل
Gaza Strip	3.5	100	15.4	39.5	28.9	12.9	3.3	قطاع غزة
North Gaza	3.4	100	13.2	38.3	29.5	14.7	4.3	شمال غزة
Gaza	3.6	100	14.1	44.2	27.8	11.2	2.7	غزة
Deir Al-Balah	3.4	100	13.5	34.7	29.4	17.0	5.4	دير البلح
Khan Yunis	3.5	100	14.4	39.9	29.9	12.6	3.2	خان يونس
Rafah	3.8	100	26.4	33.8	27.9	10.7	1.2	رفح

التوزيع النسبي للأسر في فلسطين حسب حياة المسكن، لسنوات مختارة

Percentage Distribution of Households in Palestine by Tenure of Housing Unit, Selected Years

Tenure of Housing Unit	Year					السنة	حياة المسكن
	2022	2020	2019	2017	2016		
Owned	81.0	78.0	87.7	84.6	76.7	ملك	
Rented	7.1	6.8	7.9	8.4	8.8	مستأجر	
Other*	11.9	15.2	4.3	5.8	14.5	أخرى*	
Not Stated	-	-	0.1	1.2	-	غير مبين	
Total	100	100	100	100	100	المجموع	

-: Nil.

* Other: includes Without Payment and For Work.

-: لا يوجد.

* أخرى: تشمل دون مقابل ومقابل عمل.

التوزيع النسبي للأسر في فلسطين حسب المنطقة وحياة المسكن، 2022

Percentage Distribution of Households in Palestine by Region and Tenure of Housing Unit, 2022

Region	المجموع Total	Tenure of Housing Unit			حياة المسكن	المنطقة
		أخرى* Other*	مستأجر Rented	ملك Owned		
Palestine	100	11.9	7.1	81.0	فلسطين	
West Bank	100	7.4	5.3	87.3	الضفة الغربية	
Gaza Strip	100	19.9	10.3	69.8	قطاع غزة	

* Other: includes Without Payment and For Work.

* أخرى: تشمل دون مقابل ومقابل عمل.

الفصل الرابع

السياحة

1.4 الفنادق

بلغ عدد الفنادق بداية العام 2022 ما مجموعه 94 فندقاً عاملاً، في حين العدد نهاية العام 2022 ليصل الى 125 فندقاً، يتوفر فيها ما متوسطه 6,539 غرفة، وتضم ما متوسطه 14,026 سريراً.

بلغ عدد النزلاء في جميع الفنادق العاملة في الضفة الغربية 459,080 نزياً، أما عدد ليالي المبيت فقد بلغ 1,229,519 ليلة. وقد بلغت نسبة اشغال الغرف الفندقية 23.4%، أما نسبة اشغال الأمانة فقد بلغت 24.0%، وبلغ متوسط عدد العاملين في الفنادق العاملة 2,798 عاملاً خلال العام 2022، منهم 2,129 نكراً و669 إنثاً.

عدد الفنادق العاملة في الضفة الغربية حسب المنطقة، 2022

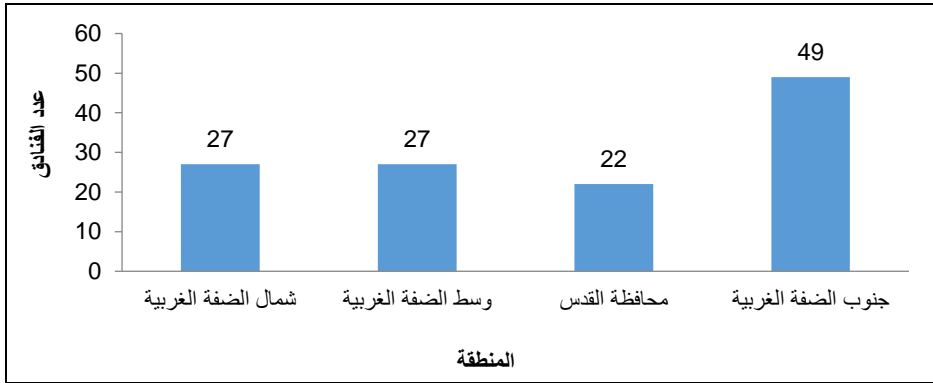

المؤشرات الرئيسية للنشاط الفندقي في الضفة الغربية حسب المنطقة، 2022
Main Indicators for Hotel Activities in the West Bank by Region, 2022

Region	إشغال الأبرية Bed Occupancy		إشغال الغرف Room Occupancy		معدل مدة الإقامة (ليلة) Average length of Stay (Night)	عدد ليالي المبيت No. of Nights	عدد النزلاء No. of Guests	متوسط عدد الأبرية المتاح Average No. of Beds	متوسط عدد الغرف Average No. of Rooms	عدد الفنادق* No. of Hotels*	المنطقة
	النسبة Rate	متوسط الإشغال Average Occupancy	النسبة Rate	متوسط الإشغال Average Occupancy							
West Bank	24.0	3,369.0	23.4	1,532.3	2.7	1,229,519	459,080	14,026	6,539	125	الضفة الغربية
North of West Bank	13.3	204.0	14.0	84.0	1.6	74,628	46,711	1,532	617	27	شمال الضفة الغربية
Middle of West Bank**	37.7	985.0	67.0	948.0	2.4	359,407	146,744	2,611	1,408	27	وسط الضفة الغربية**
Jerusalem Governorate	14.7	415.0	17.0	212.0	2.8	151,377	54,697	2,827	1,252	22	محافظة القدس
South of West Bank	25.0	1,765.0	9.0	289.0	3.1	644,111	210,928	7,056	3,262	49	جنوب الضفة الغربية

* Represents No. of hotels at the end of the year.

* يمثل عدد الفنادق في نهاية العام.

** Jerusalem Governorate is not included.

** لا تشمل محافظة القدس.

المرافق العامة المتوفرة في الفنادق في الضفة الغربية حسب المنطقة في شهر كانون أول، 2022

Public Utilities Available in Hotels in the West Bank by Region as of December, 2022

Region	عدد الملاعب/ الصالات الرياضية No. of Playgrounds/ Sport Halls	عدد المسابح No. of Swimming Pools	عدد المصاعد No. of Lifts	موقف سيارات Parking		قاعات الاجتماعات Conference Halls		المطاعم Restaurants		عدد الفنادق No. of Hotels	المنطقة
				السعة Capacity	العدد Number	السعة Capacity	العدد Number	السعة Capacity	العدد Number		
West Bank	28	52	185	5,285	296	22,931	184	20,573	146	125	الضفة الغربية
North of West Bank	5	4	26	568	191	2,494	32	3,387	26	27	شمال الضفة الغربية
Middle of West Bank*	16	37	59	2,001	41	7,035	57	4,638	39	27	وسط الضفة الغربية*
Jerusalem Governorate	2	2	21	627	10	2,233	29	2,293	29	22	محافظة القدس
South of West Bank	5	9	79	2,089	55	11,168	66	10,255	52	49	جنوب الضفة الغربية

*Jerusalem Governorate is not included.

*لا تشمل محافظة القدس.

توزيع النزلاء في فنادق الضفة الغربية حسب الجنسية والمنطقة، 2022
Distribution of Guests in the West Bank Hotels by Nationality and Region, 2022

Region	Nationality											عدد الفنادق * No. of Hotels *	المنطقة
	أستراليا ونيوزيلندا Australia & New Zealand	إفريقيا Africa	دول أوروبا أخرى Other European Countries	الاتحاد الأوروبي European Union	دول أمريكا الأخرى Other American Countries	الولايات المتحدة وكندا U.S.A & Canada	آسيا Asia	إسرائيل Israel	دول عربية Arab Countries	فلسطين Palestine	المجموع Total		
West Bank	1,228	4,656	50,792	73,097	9,060	48,218	47,845	115,761	11,263	97,160	459,080	125	الضفة الغربية
North of West Bank	22	434	918	4,741	518	21	101	27,403	65	17,614	66,282	27	شمال الضفة الغربية
Middle of West Bank**	255	780	8,894	15,781	2,245	7,672	1,045	61,533	2,731	63,533	97,956	27	وسط الضفة الغربية**
Jerusalem Governorate	360	2,161	14,468	20,419	1,955	777	283	14,358	710	17,759	137,475	22	محافظة القدس
South of West Bank	591	1,281	26,512	32,156	4,342	1,178	183	16,356	225	8,869	157,367	49	جنوب الضفة الغربية

*Represents Number of hotels at the end of the year

* يمثل عدد الفنادق في نهاية العام

**Jerusalem Governorate is not included.

** لا تشمل محافظة القدس.

متوسط عدد غرف الفنادق في الضفة الغربية حسب المنطقة والسعة، 2022
Average Number of Hotel Rooms in the West Bank by Region and Capacity, 2022

Region	Capacity						المجموع Total	المنطقة
	أخرى Other	أجنحة Suits	رباعية Quadruple	ثلاثية Triple	مزدوجة Double	مفردة Single		
West Bank	34	368	280	1,010	4,101	746	6,539	الضفة الغربية
North of West Bank	15	37	115	120	276	54	5,000	شمال الضفة الغربية
Middle of West Bank *	3	237	11	51	730	376	6,788	وسط الضفة الغربية*
Jerusalem Governorate	-	49	78	212	752	162	7,166	محافظة القدس
South of West Bank	16	46	76	627	2,343	154	7,201	جنوب الضفة الغربية

**Jerusalem Governorate is not included.

*لا تشمل محافظة القدس

عدد الفنادق والغرف المتاحة والتجهيزات المتوفرة فيها في الضفة الغربية حسب المنطقة في كانون أول، 2022
Number of Hotels and Rooms in the West Bank by Facilities and Region as of December, 2022

Region	Rooms Facilities								عدد الغرف No. of Rooms	عدد الفنادق No. of Hotels	المنطقة
	إنترنت Internet	تكييف Air Condition	تدفئة Heaters	حمام خاص Private Bathroom	مذياع Radio	هاتف Telephone	ثلاجة Réfrigérateur	تلفزيون T.V			
West Bank	3,023	6,828	6,875	6,959	342	6,744	6,365	6,705	7,014	125	الضفة الغربية
North of West Bank	588	580	565	576	129	396	506	533	626	27	شمال الضفة الغربية
Middle of West Bank*	1,432	1,442	1,442	1,439	-	1,436	1,437	1,436	1,443	27	وسط الضفة الغربية*
Jerusalem Governorate	955	955	955	955	165	955	906	901	955	22	محافظة القدس
South of West Bank	48	3,851	3,912	3,989	48	3,957	3,516	3,835	3,990	49	جنوب الضفة الغربية

* Jerusalem Governorate is not included.

*لا تشمل محافظة القدس.

متوسط عدد العاملين في الفنادق في الضفة الغربية حسب طبيعة العمل والجنس والمنطقة، 2022
Average Number of Employed Persons in Hotels in the West Bank by Type of Work, Sex, and Region, 2022

Region	التشغيل Operation		إدارة Administration		المجموع Total		عدد الفنادق* No. of Hotels *	المنطقة
	إناث Females	ذكور Males	إناث Females	ذكور Males	إناث Females	ذكور Males		
	West Bank	444	1,666	225	463	669	2,129	
North of West Bank	32	201	44	71	76	272	27	شمال الضفة الغربية
Middle of West Bank**	106	627	61	151	167	778	27	وسط الضفة الغربية**
Jerusalem Governorate	145	439	68	138	213	577	22	محافظة القدس
South of West Bank	161	398	51	104	212	502	49	جنوب الضفة الغربية

* Represents No. of hotels at the end of the year.

* يمثل عدد الفنادق في نهاية العام.

** Jerusalem Governorate is not included.

** لا تشمل محافظة القدس.

الفصل الخامس

الانتهاكات الاسرائيلية

1.5 عدوان الاحتلال الإسرائيلي 2023

(الاسناد الزمني لجميع البيانات منذ 7 أكتوبر 2023 حتى 26 ديسمبر 2023)

• عدد الشهداء:

بلغ إجمالي الشهداء في فلسطين 21,220 شهيداً. في حين بلغ إجمالي الشهداء في قطاع غزة (20,915 شهيداً)، منهم 8,200 طفلاً، و6,200 امرأة، و1,049 من كبار السن، و310 من الطواقم الطبية، و103 من الصحافة، و136 كانوا شهداء من موظفي الأمم المتحدة، و35 منهم الدفاع المدني و209 كادراً تعليمياً. في المقابل وبلغ إجمالي الشهداء في الضفة الغربية 305 شهيداً، منهم 77 طفلاً و7 امرأة واحدة و2 من كبار السن.

المؤشرات الأخيرة لعدوان الاحتلال الإسرائيلي على فلسطين (قطاع غزة والضفة الغربية) منذ 7 أكتوبر 2023
Recent indicators on the Israeli aggression on Palestine (Gaza Strip & West Bank)
since Oct.7th 2023

indicators	آخر تحديث Latest Update	قطاع غزة Gaza Strip	الضفة الغربية West Bank	فلسطين Palestine	المؤشر
Total Martyrs	26.12.2023	20,915	305	21,220	إجمالي عدد الشهداء
Children	23.12.2023	8,200	77	8,277	أطفال
Women	12.12.2023	6,200	1	6,201	نساء
Elderly	23.12.2023	1,049	2	1,051	مسنين
Medical Staff	18.12.2023	310	..	310	الطواقم الطبية
Civil Defense	17.12.2023	35	..	35	الدفاع المدني
Press	24.12.2023	103	..	103	الصحافة
Educational Staff	14.12.2023	209	..	209	الكوادر التعليمية للمدارس
UN Staff	17.12.2023	136	..	136	موظفي الأمم المتحدة
Missing citizens	23.12.2023	7,000	..	7,000	عدد المفقودين
Children and Women	22.11.2023	4,700	..	4,700	أطفال ونساء
Total injured	26.12.2023	54,918	3,801	58,719	إجمالي عدد الجرحى
Children	21.12.2023	6,168	575	6,743	الاطفال
Displaced (individuals) Million	23.12.2023	1.90	..	1.90	عدد النازحين (أفراد) مليون
Detainees	26.12.2023	2,600	4,785	7,385	حالات الاعتقال
Destroyed Buildings	08.11.2023	25,010	..	25,010	المباني المدمرة كلياً
Damaged Housing Units	23.12.2023	313,000	..	313,000	الوحدات السكنية المتضررة
Hospitals Out of Service	19.12.2023	23	..	23	المستشفيات خارج الخدمة
Destroyed Housing Units	23.12.2023	55,000	..	55,000	الوحدات السكنية المدمرة كلياً
Partially Damaged Housing Units	23.12.2023	258,000	..	258,000	الوحدات السكنية المدمرة جزئياً
Partially Destroyed Churches	05.12.2023	3	..	3	الكنائس المدمرة جزئياً
Mosques Destroyed	23.12.2023	115	..	115	المساجد المدمرة كلياً
Government Headquarters Destroyed	12.12.2023	126	..	126	مقرات حكومية
Schools Destroyed	12.12.2023	75	..	75	المدارس المدمرة كلياً
Partially Destroyed Schools	23.12.2023	285	..	285	المدارس المدمرة جزئياً
Ambulances destroyed	08.12.2023	59	..	59	سيارات اسعاف تدمير

• الجرحى:

بلغ إجمالي الجرحى في فلسطين 58,719 جريحاً، منهم 54,918 في قطاع غزة و3,801 منهم في الضفة الغربية. وبلغ إجمالي الجرحى من الأطفال في فلسطين 6,743 جريحاً، منهم 6,168 في قطاع غزة و575 في الضفة الغربية.

• المواطنون المفقودون والمعتقلين:

بلغ إجمالي المفقودين في قطاع غزة 7,000 مواطناً، منهم 4,700 طفل وامرأة. أما إجمالي المعتقلين في فلسطين فقد بلغ 7,385 معتقل، منهم في الضفة الغربية 4,785 معتقل وفي قطاع غزة 2,600 معتقل.

• النازحين:

وحسب تقديرات وكالة الأمم المتحدة لإغاثة وتشغيل اللاجئين الفلسطينيين في الشرق الأدنى (الانروا) وحتى تاريخ 2023/12/23 بلغ إجمالي النازحين في قطاع غزة يتجاوز 1.90 مليوناً، وحتى تاريخ 2023/11/16 كان لا يزال هناك 807 آلاف فلسطيني يقيمون في محافظتي غزة وشمال غزة، أي ما يقارب 152 ألف أسرة، من أصل 1.2 مليون فلسطيني يقيمون في تلك المحافظات (448 ألف في محافظة شمال غزة، و754 ألف في محافظة غزة) قبل بداية العام. وبناء على ما ورد أعلاه، فإن حوالي ثلثي سكان المحافظات الشمالية ما زالوا يقيمون في المناطق الشمالية من قطاع غزة، في حين نزح حوالي ثلثهم (حوالي 400 ألف) إلى المحافظات الوسطى والجنوبية. قطاع غزة (دير البلح، خانينونس، رفح). ويبلغ عدد السكان الذين يقيمون حالياً في محافظتي الوسطى والجنوبية من قطاع غزة حوالي 1.43 مليون مواطن.

• المباني المدمرة:

بلغ إجمالي المباني المدمرة يتجاوز 25 ألفاً منها، وحتى 2023/12/23 بلغ عدد الوحدات السكنية التي تضررت (جزئياً أو كلياً) 313,000 وتمثل أكثر من 50% من الوحدة السكنية قبل العدوان. كما ان 23 مستشفى خرج عن الخدمة، و3 كنائس تضررت، وتدمير 115 مسجداً و126 مقرات حكومية و75 مدرسة (285 مدرسة مدمرة جزئياً).

• البيئة:

يحصل كل فرد في قطاع غزة على 1-3 لتر من المياه يومياً خلال العدوان، بينما كانت الحصاة 80 لتراً يومياً قبل الحرب، علماً أن الحصاة الطبيعية هي 150 لتراً يومياً وفقاً لمعايير وتوصيات منظمة الصحة العالمية. و4% فقط من سكان غزة يحصلون على مياه آمنة ونظيفة. وقد انخفضت توافر مصادر المياه بنسبة 90% وانخفاض استهلاك المياه بنسبة 92% مقارنة بمستويات ما قبل العدوان.

• التعليم:

هناك 5 شهداء من بين كل ألف طالب وطالبة في مدارس قطاع غزة، وبلغ عدد الشهداء من الطلبة الملتحقين في المدارس في فلسطين 3,141 شهيداً، منهم 3,117 شهيداً في قطاع غزة و24 شهيداً في الضفة الغربية. وقد بلغ عدد الطلبة المصابين في المدارس في فلسطين 4,863، منهم 4,613 طالباً وطالبة في قطاع غزة و250 طالباً في الضفة الغربية، وتم اعتقال 67 طالباً جميعهم من الضفة الغربية. بلغ عدد الشهداء من المعلمين والإداريين في مدارس فلسطين 130 شهيداً، وارتفع عدد الجرحى بين المعلمين والإداريين في مدارس فلسطين إلى 403 خلال الغارات على قطاع غزة، وتم اعتقال أكثر من 40 فرداً، بينهم معلمون وموظفون إداريون في مدارس الضفة الغربية، و608 ألف طالب وطالبة مسجلين في 796 مدرسة في قطاع غزة محرومون من حقهم في التعليم المدرسي.

• الزراعة:

تقدر الخسائر اليومية المباشرة في الإنتاج الزراعي حوالي 1.6 مليون دولار أمريكي نتيجة توقف عجلة الإنتاج، وتتضاعف قيمة الخسائر عند احتساب الدمار في قيمة الأصول والممتلكات الزراعية وتجريف المساحات الزراعية والذي سيضاعف قيمة الخسائر الكلية،

حيث تشير تقديرات مختلفة صادرة عن قطاع غزة حول القطاع الزراعي إلى أن إجمالي الخسائر الزراعية قد يتعدى 180 مليون دولار في ظل إتلاف الاحتلال خلال عوانه الأخير لآلاف الأشجار وتجريف العديد من المساحات والممتلكات الزراعية.

• الاقتصاد:

حوالي نصف منشآت القطاع الخاص توقفت عن الإنتاج أو تراجع انتاجها في فلسطين نتيجة عدوان الاحتلال الإسرائيلي على قطاع غزة والضفة الغربية؛ تشير التقديرات الى أن حوالي 29% من منشآت الضفة الغربية تأثر انتاجها بالتراجع أو توقف عن الانتاج بواقع 35 ألف منشأة فيما توقفت معظم منشآت قطاع غزة لممارسة نشاطها الاقتصادي نتيجة الدمار الجزئي أو الكلي في المنشآت إضافة الى استمرار العدوان لما يزيد عن شهرين في القطاع ليبلغ إجمالي عدد المنشآت التي توقفت عن الإنتاج أو تراجع انتاجها الى أكثر من 80 ألف منشأة في فلسطين

غالبية العمالة في قطاع غزة تعطلت والتي تقدر بأكثر من 153 ألف عامل، باستثناء العاملين في قطاعات الصحة والاعانة الإنسانية؛ يبلغ عدد العاملين المقدر في فلسطين عام 2023 حوالي 522 ألف عاملاً (349 ألف عاملاً في الضفة الغربية، 173 ألف عاملاً في قطاع غزة) أما بالنسبة للتوزيع النسبي للأنشطة الاقتصادية فان نشاط التجارة الداخلية في قطاع غزة يساهم بالنسبة الأكبر في التشغيل بنسبة وصلت إلى 45.5% من المجموع الكلي للعاملين، تلاه نشاط الخدمات بنسبة 38.1%، بينما يساهم نشاط الصناعة بنسبة 11.1%، تلاها أنشطة الإنشاءات بنسبة 1.7%، وأنشطة المعلومات والاتصالات بنسبة 1.5%، وأنشطة النقل والتخزين بنسبة 1.2%، وأنشطة المالية والتأمين بنسبة 0.9%. ونتيجة العدوان المستمر على قطاع غزة توقف ما يقارب 89% من إجمالي العاملين في قطاع غزة عن العمل.

حوالي 1.5 مليار دولار أمريكي قيمة الخسائر في فلسطين منذ بدء العدوان الاسرائيلي على قطاع غزة نتيجة توقف شبه تام في عجلة الإنتاج لقطاع غزة وتداعياتها على الضفة الغربية خلال الشهرين الماضيين، بما يعادل حوالي 25 مليون دولار أمريكي يومياً، باستثناء الخسائر المباشرة في الممتلكات والأصول؛ حيث يعمل قطاع غزة بطاقة انتاجية تقدر بحوالي 14% خلال شهري عدوان الاحتلال الاسرائيلي على قطاع غزة علماً أن هذه النسبة تشكلت من القطاعات الحيوية والتي لم تتوقف بشكل تام خلال الحرب وتمثل في القطاع الصحي والمخابر وجزء من قطاع التجارة الداخلية لسد احتياجات الناس من الغذاء والدواء.

وقد أشارت التقديرات الأولية الى أن منشآت القطاع الخاص في فلسطين قد تكبدت خسائر تقدر بحوالي 1.5 مليار دولار امريكي منذ بدء عدوان الاحتلال الإسرائيلي على قطاع غزة. أي ما يعادل حوالي 25 مليون دولار امريكي يومياً، عدا الخسائر في الممتلكات والاصول الثابتة. وقد كان هناك تآكل في القاعدة الإنتاجية؛ تشير التقديرات الأولية الى أن انتاج القطاعات الاقتصادية في الضفة الغربية خلال شهري العدوان الاسرائيلي قد فقد ما نسبته 40% من انتاجه مقارنة مع المعدل الطبيعي للإنتاج خلال شهرين بخسارة تقدر بحوالي 1.1 مليار دولار أمريكي. مقابل ان قطاع غزة خسر ما نسبته 86% من إنتاجه الطبيعي خلال شهري العدوان على غزة أي بما يعادل 407 مليون دولار امريكي، وهو ما سينعكس سلباً على الإيرادات العامة في فلسطين.

سجل الرقم القياسي العام لأسعار المستهلك في فلسطين خلال شهر تشرين الأول 2023 ارتفاعاً حاداً نسبته 2.57% مقارنة مع شهر أيلول 2023 (بواقع 11.99% في قطاع غزة، وبنسبة 0.49% في القدس J، وارتفاع طفيف نسبته 0.09% في الضفة الغربية)، والوقود سوق سوداء، مع حصار كامل على قطاع غزة وعدم السماح بدخول الوقود إلى غزة عبر المعابر، ارتفعت أسعار الديزل بنسبة 129% وأسعار البنزين بنسبة 118%.

قيمة خسائر القطاعات الاقتصادية من الإنتاج بسبب عدوان الاحتلال الاسرائيلي على قطاع غزة خلال شهري أكتوبر ونوفمبر 2023 في فلسطين* حسب المنطقة
Value of Economic Sectors Losses of Production since October, 2023 in Palestine* by Region.

(Value in USD thousand)

(القيمة بالآلاف دولار امريكي)

Sector	قيمة الخسائر خلال شهري العدوان			قيمة الانتاج الاعتيادي للشهرين في عام 2023			قيمة الانتاج لشهري العدوان			القطاع
	Value of losses through two month of Israeli aggression			Value of usual two month production in 2023			Value of two month production due to Israeli aggression			
	قطاع غزة Gaza Strip	الضفة الغربية West Bank	فلسطين Palestine	قطاع غزة Gaza Strip	الضفة الغربية West Bank	فلسطين Palestine	قطاع غزة Gaza Strip	الضفة الغربية West Bank	فلسطين Palestine	
Industry	98,862.7	407,381.0	506,243.7	110,715.0	969,954.8	1,080,669.8	11,852.3	562,573.8	574,426.1	الصناعة
Construction	5,567.6	27,850.2	33,417.8	5,567.6	37,133.6	42,701.2	0	9,283.4	9,283.4	الإنشاءات
Internal trade	187,358.9	364,753.8	552,112.7	203,892.4	868,461.6	1,072,354.0	16,533.5	503,707.8	520,241.3	التجارة الداخلية
Transport and Storage	5,552.5	13,343.8	18,896.3	5,872.6	24,261.2	30,133.8	320.1	10,917.4	11,237.5	النقل والتخزين
Telecommunic ation and Information Services	4,002.0	23,949.6	27,951.6	5,765.2	119,747.8	125,513.0	1,763.2	95,798.2	97,561.4	الاتصالات والمعلومات
Services	105,882.1	254,440.5	360,322.6	140,315.2	743,459.6	883,774.8	34,433.1	489,019.1	523,452.2	الخدمات
Total	407,225.8	1,091,718.9	1,498,944.7	472,128.0	2,763,018.6	3,235,146.6	64,902.2	1,671,299.7	1,736,201.9	المجموع

*: Data excluded those parts of Jerusalem which were annexed by Israeli Occupation in 1967.

*: البيانات لا تشمل ذلك الجزء من محافظة القدس والذي ضمه الاحتلال الإسرائيلي إليه عنوة بعيد احتلاله للضفة الغربية عام 1967.

2.5 المستعمرات

تشير البيانات إلى أن عدد المستعمرات الإسرائيلية في الضفة الغربية قد بلغ 151 مستعمرة وذلك في نهاية العام 2022، منها 26 مستعمرة في محافظة القدس تتوزع بواقع 16 مستعمرة في القدس (J1)، و 10 مستعمرات في القدس (J2).

تشير البيانات إلى أن عدد المستعمرين في الضفة الغربية قد بلغ 745,467 مستعمراً، وذلك في نهاية العام 2022، ويتضح من البيانات أن معظم المستعمرين يسكنون محافظة القدس بواقع 336,272 مستعمراً، منهم 246,990 مستعمراً في منطقة (J1).

عدد المستعمرات الإسرائيلية والمستعمرين في الضفة الغربية حسب المحافظة، 2022

Number of Settlements and Settlers in the West Bank by Governorate, 2022

Governorate	نسبة المستعمرين الى السكان الفلسطينيين* Ratio of Settlers to Palestinian Population*	عدد المستعمرين Number of Settlers	عدد المستعمرات Number of Settlements	المحافظة
West Bank	23.1	745,467	151	الضفة الغربية
Jenin	1.1	3,891	5	جنين
Tubas & Northern Valleys	4.0	2,717	7	طوباس والأغوار الشمالية
Tulkarm	2.4	4,965	3	طولكرم
Nablus	5.5	23,324	13	نابلس
Qalqiliya	33.2	41,728	8	قلقيلية
Salfit	62.9	53,455	13	سلفيت
Ramallah & Al-Bireh	40.7	149,143	26	رام الله والبيرة
Jericho & Al Aghwar	15.1	8,252	17	أريحا والأغوار
Jerusalem	69.0	336,272	26	القدس
Bethlehem	40.6	98,384	13	بيت لحم
Hebron	2.9	23,336	20	الخليل

* نسبة المستعمرين إلى السكان الفلسطينيين: هي عدد المستعمرين مقسوماً على عدد الفلسطينيين، فمثلاً 23 تعني وجود 23 مستعمراً مقابل كل 100 فلسطيني.
* Ratio of settlers to the Palestinian population: Number of settlers divided by the Palestinian population, for example 23 means the presence of 23 settlers to each 100 Palestinian.

عدد المستعمرين في المستعمرات الإسرائيلية في الضفة الغربية حسب المنطقة، 1990-2022

Number of Settlers in the Israeli Settlements in the West Bank by Region, 1990-2022

Year	الضفة الغربية West Bank	Region المنطقة		السنة
		القدس (منطقة J1) Jerusalem (Area J1)	الضفة الغربية باستثناء القدس (منطقة J1) West Bank Excluding Jerusalem (Area J1)	
1990	221,348	132,460	88,888	1990
1991	238,060	137,331	100,729	1991
1992	252,545	140,872	111,673	1992
1993	268,756	146,436	122,320	1993
1994	285,791	152,219	133,572	1994
1995	296,959	156,724	140,235	1995
1996	313,658	159,684	153,974	1996
1997	326,053	158,929	167,124	1997
1998	341,929	162,842	179,087	1998
1999	361,150	170,400	190,750	1999
2000	379,099	173,986	205,113	2000
2001	391,049	175,987	215,062	2001
2002	405,149	178,437	226,712	2002
2003	*421,738	*181,425	*240,313	2003
2004	*437,681	*184,944	*252,737	2004
2005	*452,622	*187,573	*265,049	2005
2006	*470,013	*190,534	*279,479	2006
2007	*487,618	*193,485	*294,133	2007
2008	*496,032	*197,071	*298,961	2008
2009	*514,643	*200,542	*314,101	2009
2010	*533,022	*204,248	*328,774	2010
2011	*552,260	*208,910	*343,350	2011
2012	*569,727	*210,156	*359,571	2012
2013	*588,437	*214,442	*373,995	2013
2014	*606,851	*218,902	*387,949	2014
2015	*623,835	*222,847	*400,988	2015
2016	*640,442	*226,315	*414,127	2016
2017	*657,993	*229,707	*428,286	2016
2018	*675,695	*233,093	*442,602	2018
2019	*692,402	*236,233	*456,169	2019
2020	*704,219	*238,313	*465,906	2020
2021	*720,639	*241,138	479,501	2021
2022	745,467	246,990	498,477	2022

Sources: Israel Central Bureau of Statistics, Statistical Abstract of Israel. Jerusalem, Various Years, (2003 - 2022).
المصادر: مكتب الإحصاء المركزي الإسرائيلي، الكتاب الإحصائي السنوي للقدس، سنوات مختلفة، (2003 - 2022).

The Jerusalem Institute for Israeli Studies 2023, Statistical Yearbook of Jerusalem 2022 (No. 37). Jerusalem.
معهد القدس للدراسات الإسرائيلية 2023، كتاب القدس السنوي الإسرائيلي 2022 (رقم 37). القدس.

* Revised data.

* البيانات منقحة.

الباب الثالث

الإحصاءات الاقتصادية

الفصل الأول القطاع الحقيقي

1.1 الحسابات القومية

الناتج المحلي الإجمالي:

بلغت قيمة الناتج المحلي الإجمالي في فلسطين بالأسعار الثابتة 15,613 مليون دولار أمريكي خلال العام 2022، حيث سجل ارتفاعاً بنسبة 4% مقارنة مع العام 2021.

الناتج المحلي الإجمالي في فلسطين بالأسعار الثابتة حسب المنطقة للأعوام 2021-2022 (القيمة بالمليون دولار أمريكي)

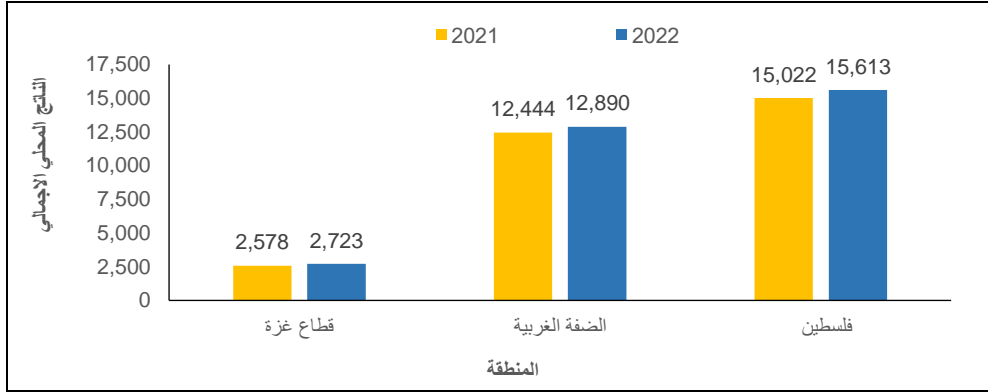

القيمة المضافة في فلسطين حسب النشاط الاقتصادي للأعوام 2021-2022

Value added in Palestine by economic activity for the years 2021-2022

Value in USD Million, at constant prices: 2015 is the base year

القيمة بالمليون دولار أمريكي، بالأسعار الثابتة: سنة الأساس 2015

Economic Activity	2022	2021	النشاط الاقتصادي
Agriculture and fishing	937.7	993.9	الزراعة والحراثة وصيد الأسماك
Mining, manufacturing -electricity and water	1,881.3	1,790.1	التعدين، الصناعة التحويلية والمياه والكهرباء
Construction	699.6	706.9	الإنشاءات
Wholesale and Retail Trade, Repair of Motor Vehicles and Motorcycles	2,777.3	2,692.2	تجارة الجملة والتجزئة وإصلاح المركبات والدراجات النارية
Transportation and Storage	235.6	226.1	النقل والتخزين
Financial and Insurance Activities	730.1	700.1	الأنشطة المالية وأنشطة التأمين
Information and Communication	480.1	515.6	المعلومات والاتصالات
Services	3,209.7	3,170.0	الخدمات
Public administration and defense	1,821.0	1,816.4	الإدارة العامة والدفاع
Households with employed persons	8.0	7.4	الخدمات المنزلية
Customs duties	1,574.3	1,403.1	الرسوم الجمركية
VAT on imports, net	1,257.8	999.9	صافي ضريبة القيمة المضافة على الواردات
Gross Domestic Product	15,612.5	15,021.7	الناتج المحلي الإجمالي

نصيب الفرد من الناتج المحلي الإجمالي:

بلغ نصيب الفرد من الناتج المحلي الإجمالي في فلسطين بالأسعار الثابتة 3,087 دولار أمريكي خلال العام 2022 مسجلاً ارتفاعاً نسبته 1% بالمقارنة مع العام 2021.

نصيب الفرد من الناتج المحلي الإجمالي في فلسطين بالأسعار الثابتة حسب المنطقة للأعوام 2021-2022

القيمة بالدولار الأمريكي

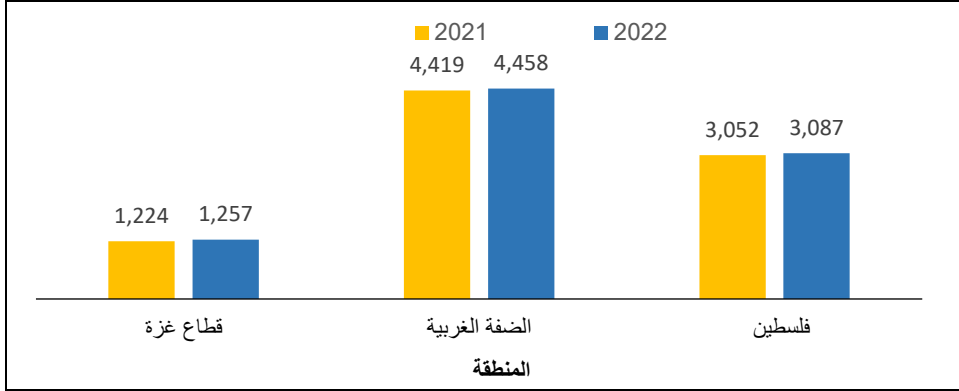

الإنفاق على الناتج المحلي الإجمالي:

يشكل الإنفاق الاستهلاكي النهائي أكبر مكون للناتج المحلي الإجمالي من جانب الإنفاق في الاقتصاد الفلسطيني، حيث يُشكل ما نسبته 122% وذلك للعام 2022، أما الاستثمار الذي يعد مكوناً رئيسياً للناتج المحلي الإجمالي فيشكل ما نسبته 27% من الناتج المحلي الإجمالي في فلسطين. في المقابل فقد بلغ العجز في الميزان التجاري للسلع والخدمات 48% من إجمالي الناتج المحلي بالأسعار الثابتة.

مكونات الناتج المحلي الإجمالي في فلسطين من جانب الإنفاق للعام 2022 بالأسعار الثابتة: سنة الأساس 2015

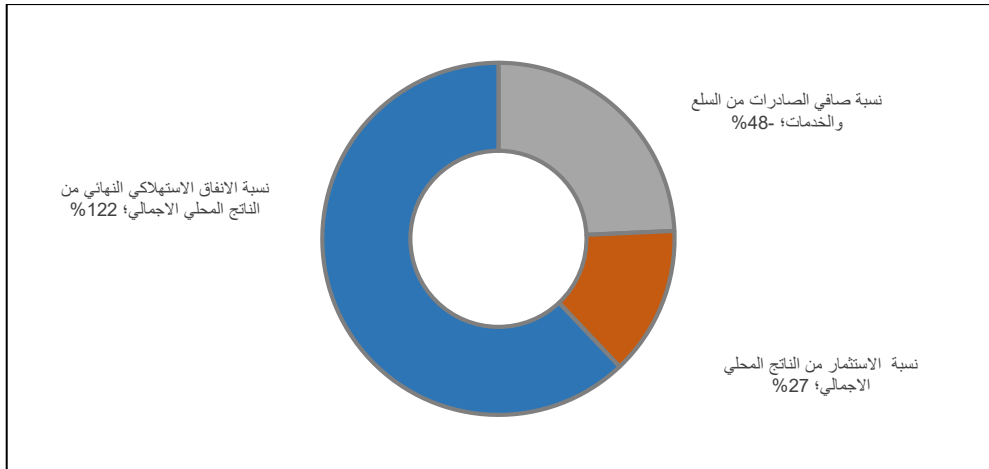

2.1 الأسعار والأرقام القياسية

الرقم القياسي لأسعار المستهلك:

سجل الرقم القياسي لأسعار المستهلك في فلسطين ارتفاعاً نسبته 3.74% خلال العام 2022 مقارنة مع العام 2021، وبواقع 4.70% في القدس J1، وبنسبة 3.74% في الضفة الغربية، وبنسبة 3.16% في قطاع غزة.

نسب التغير السنوية لأسعار المستهلك في فلسطين للسنوات: 2010 - 2022

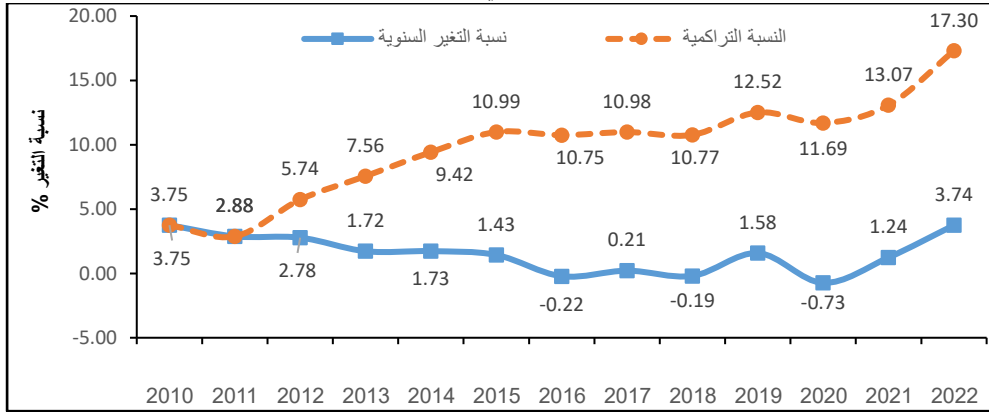

نسب التغير الشهرية لأسعار المستهلك في فلسطين خلال العام 2022

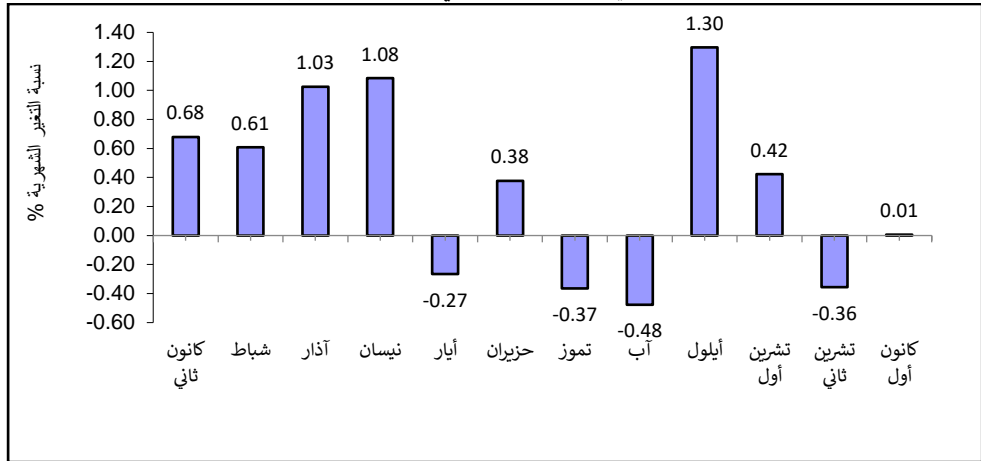

يعود السبب الرئيسي لارتفاع مؤشر غلاء المعيشة في فلسطين خلال العام 2022؛ الى ارتفاع أسعار مجموعة المواد الغذائية والمشروبات غير الكحولية بنسبة 6.74%، والتي تشكل أهميتها النسبية 28.15% من سلة المستهلك، حيث ارتفعت أسعار كل من؛ زيت الذرة بنسبة 20.81%، والخضروات الطازجة بنسبة 19.55%، وبدائل السكر وسكريات أخرى بنسبة 16.39%، والبيض بنسبة 16.13%، ودقيق الحبوب "الطحين" بنسبة 14.36%، والبطاطا بنسبة 13.29%، والخبز بنسبة 12.02%، وغيرها من المشروبات غير الكحولية "العصائر" بنسبة 10.91%، والدجاج

الطازج بنسبة 9.46%، والأرز بنسبة 6.07%، والمشروبات الغازية بنسبة 4.86%، واللحوم الطازجة بنسبة 2.48%، على الرغم من انخفاض أسعار كل من؛ الخضروات المجففة بمقدار 5.03%، والفواكه الطازجة بمقدار 2.25%.

سجلت مجموعة المواصلات ارتفاعاً نسبته 3.05%، والتي تشكل أهميتها النسبية 14.26% من سلة المستهلك، حيث ارتفعت أسعار الديزل بنسبة 13.89%، وأسعار البنزين بنسبة 8.49%، وسجلت أسعار مجموعة المسكن والمياه والكهرباء والغاز وغيرها من الوقود ارتفاعاً نسبته 2.74%، والتي تشكل أهميتها النسبية 9.06% من سلة المستهلك، حيث ارتفعت أسعار كل من؛ الغاز بنسبة 6.51%، والإيجار الفعلي للمسكن بنسبة 2.23%، وتعرفة الكهرباء بنسبة 1.58%.

حركة متوسطات أسعار المستهلك في فلسطين لبعض السلع المهمة خلال العام 2022 مقارنة بالعام 2021
Annual Average Consumer Prices for Selected Commodities in Palestine for 2022 compared with 2021

Prices in NIS

الأسعار بالشيقل الاسرائيلي الجديد

Item Description	متوسط السعر خلال العام 2022 Average price 2022	متوسط السعر خلال العام 2021 Average price 2021	السلعة
Increased			ارتفعت
Tomato/1kg	6	4	بندورة عناقيد / 1 كغم
Corn oil/can/3 liter	31	25	زيت الذرة / 3 لتر
Egg/2kg	16	14	البيض / 2 كغم
Potato/1kg	3	2	البطاطا / 1 كغم
Bread – kmaj/1kg	4.37	3.87	خبز كماج / 1 كغم
white flour/50kg	143	120	طحين أبيض / 50 كغم
Fresh chicken/1kg	16	15	الدجاج / 1 كغم
Short grain rice/25kg	138	133	أرز حبة قصيرة / 25 كغم
Fresh goat meat/1kg	84	81	لحم الغنم / 1 كغم
Excellent gasoline 95/1 liter	6.67	6.07	بنزين 95 / 1 لتر
Diesel/1 liter	5.99	5.26	ديزل / 1 لتر
Propane tank – filling/tank 12kg	75	70	اسطوانة غاز / 12 كغم
Fine white sugar/10kg	31	26	السكر / 10 كغم
Marlboro/20cigarettes	29	28	سجائر مارلبورو / 20 سيجارة
Winston/20cigarettes	24	23	سجائر ونستون / 20 سيجارة
Decreased			انخفضت
Orange/1kg	3	4	البرتقال / 1 كغم
Dry garlic/1kg	15	16	الثوم الجاف / 1 كغم

الرقم القياسي لأسعار المنتج:

سجل الرقم القياسي العام لأسعار المنتج في فلسطين ارتفاعاً حاداً نسبته 7.43% خلال العام 2022 مقارنة مع العام السابق، حيث بلغ الرقم القياسي العام لأسعار المنتج 105.32 خلال العام 2022 (سنة الأساس 2019 = 100).

ويعود السبب الرئيسي لهذا الارتفاع الحاد إلى ارتفاع أسعار السلع ضمن الأنشطة الرئيسية الآتية: نشاط إمدادات الكهرباء والغاز والبخار وتكييف الهواء بنسبة 12.76%، ونشاط الزراعة والحراثة وصيد الأسماك بنسبة 12.26%، ونشاط إمدادات المياه وأنشطة الصرف الصحي وإدارة النفايات ومعالجتها بنسبة 6.31%، وأنشطة الصناعات التحويلية بنسبة 4.78%، ونشاط التعدين واستغلال المحاجر بنسبة 3.03% خلال العام 2022 مقارنة بالعام السابق.

سجلت أسعار المنتج للسلع المنتجة والمستهلكة محلياً ارتفاعاً حاداً نسبته 7.69%، كما سجلت أسعار المنتج للسلع المنتجة محلياً والمصدرة للخارج ارتفاعاً حاداً نسبته 5.14% خلال العام 2022 مقارنة بالعام السابق.

نسب التغير السنوية لأسعار المنتج في فلسطين للسنوات 2011 – 2022

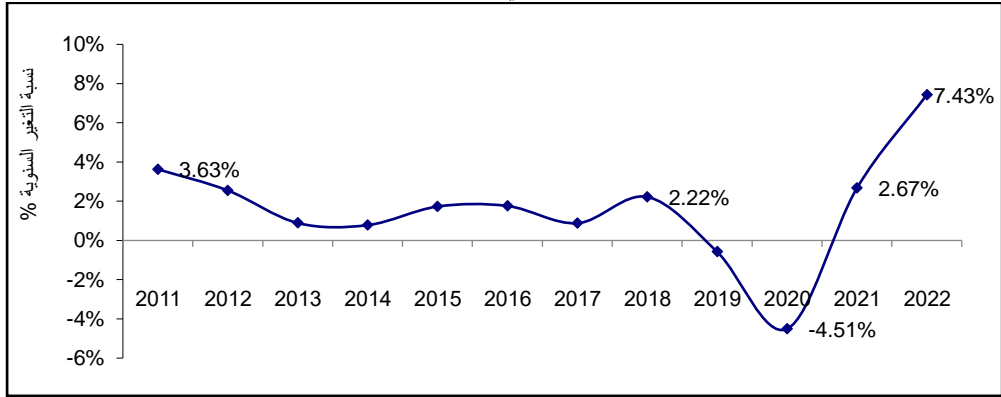

الاتجاه العام لحركة الأرقام القياسية لأسعار المنتج في فلسطين للأشهر: كانون ثاني- كانون أول 2022
(سنة الأساس 2019 = 100)

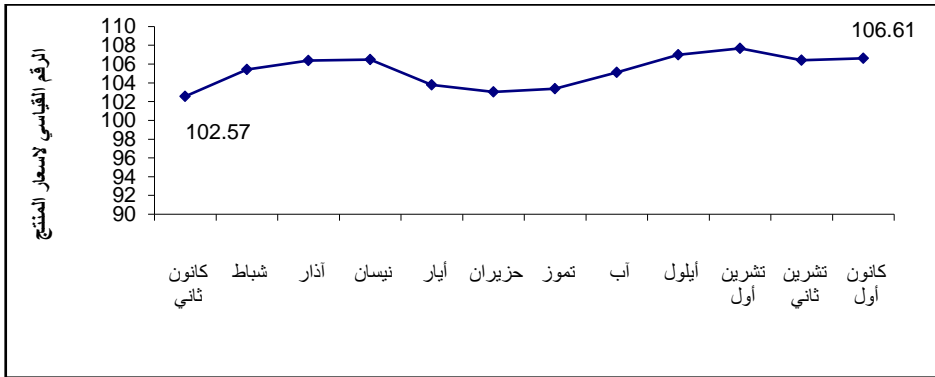

الرقم القياسي لأسعار الجملة:

سجل الرقم القياسي العام لأسعار الجملة ارتفاعاً نسبته 7.42% خلال العام 2022 مقارنة بالعام 2021، حيث بلغ الرقم القياسي العام لأسعار الجملة 107.42 خلال العام 2022 مقارنة بـ 100.00 خلال العام السابق (سنة الأساس 2021=100).

ويرجع السبب الرئيسي لهذا الارتفاع إلى ارتفاع أسعار السلع ضمن قسم تجارة الجملة عدا المركبات ذات المحركات والدراجات النارية بنسبة 7.59%، والذي يشكل ما نسبته 89% من تجارة الجملة، كما سجل قسم تجارة الجملة والمفرد "التجزئة" واصلاح المركبات ذات المحركات والدراجات النارية ارتفاعاً نسبته 5.96%، والذي يشكل ما نسبته 11% من تجارة الجملة.

سجلت أسعار الجملة للسلع المنتجة محلياً خلال العام 2022 ارتفاعاً نسبته 9.74%، كما سجلت أسعار الجملة للسلع المستوردة ارتفاعاً نسبته 6.62% مقارنة بالعام السابق.

نسب التغير السنوية لأسعار الجملة في فلسطين للسنوات: 2011 – 2022

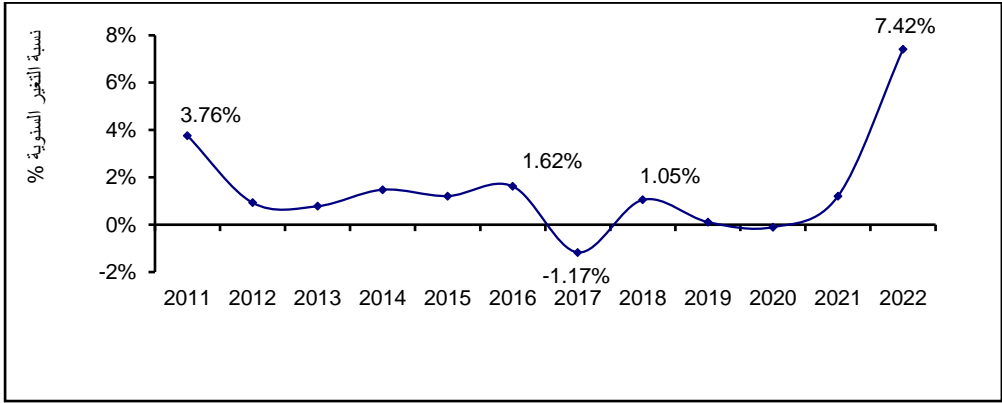

الاتجاه العام لحركة الأرقام القياسية لأسعار الجملة في فلسطين للأرباع: الربع الرابع 2019 – الربع الرابع 2022 (سنة الأساس 2021 = 100)

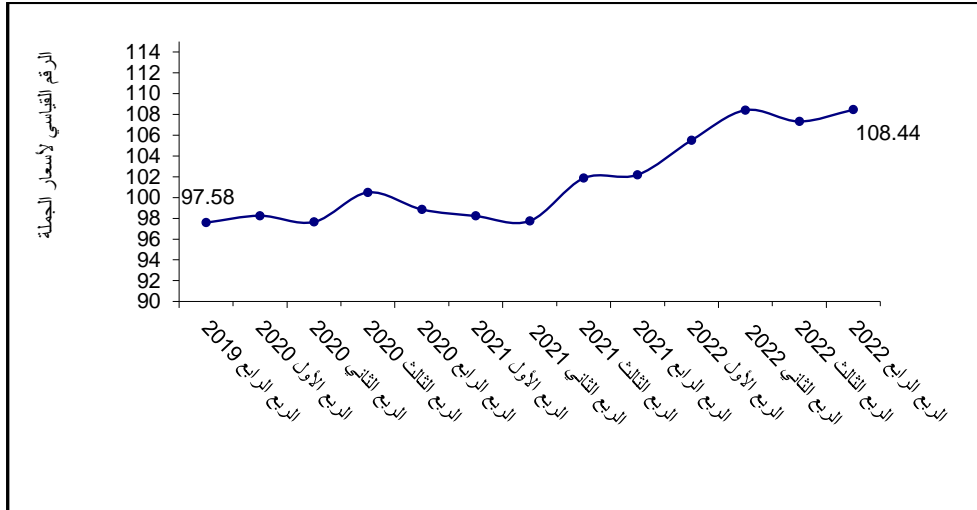

الرقم القياسي لكميات الإنتاج الصناعي:

سجل الرقم القياسي لكميات الإنتاج الصناعي ارتفاعاً نسبته 3.27% خلال العام 2022 مقارنة بالعام 2021، حيث بلغ الرقم القياسي العام لكميات الإنتاج الصناعي 108.50 خلال العام 2022 مقارنة بـ 105.06 خلال العام 2021 (سنة الأساس 2019 = 100).

على مستوى الأنشطة الرئيسية المكونة للمؤشر سجلت أنشطة إمدادات الكهرباء والغاز والبخار وتكييف الهواء ارتفاعاً نسبته 8.47%، وأنشطة الصناعات التحويلية ارتفاعاً نسبته 3.07%، وأنشطة إمدادات المياه وأنشطة الصرف الصحي وإدارة النفايات ومعالجتها ارتفاعاً نسبته 2.16%، بينما سجلت أنشطة التعدين واستغلال المحاجر انخفاضاً مقداره 6.70%.

نسب التغير السنوية لكميات الإنتاج الصناعي في فلسطين للسنوات: 2012 – 2022

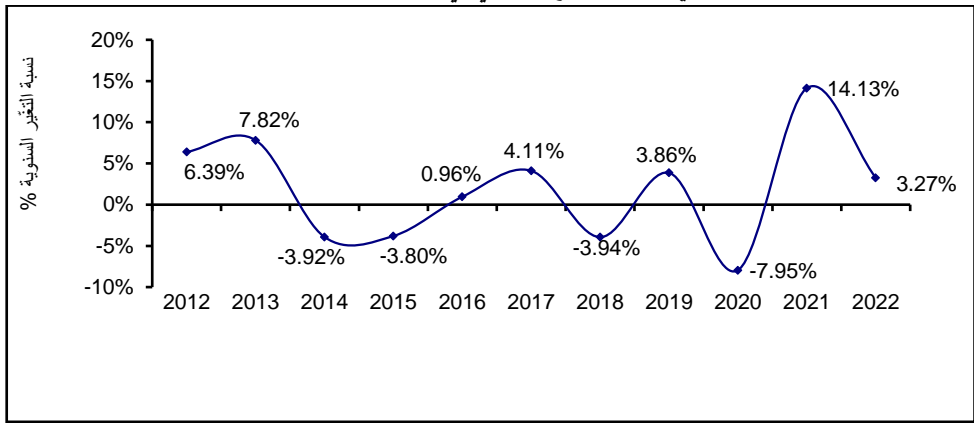

الاتجاه العام لحركة الأرقام القياسية لكميات الإنتاج الصناعي في فلسطين للفترة: كانون ثاني – كانون أول 2022 (سنة الأساس 2019 = 100)

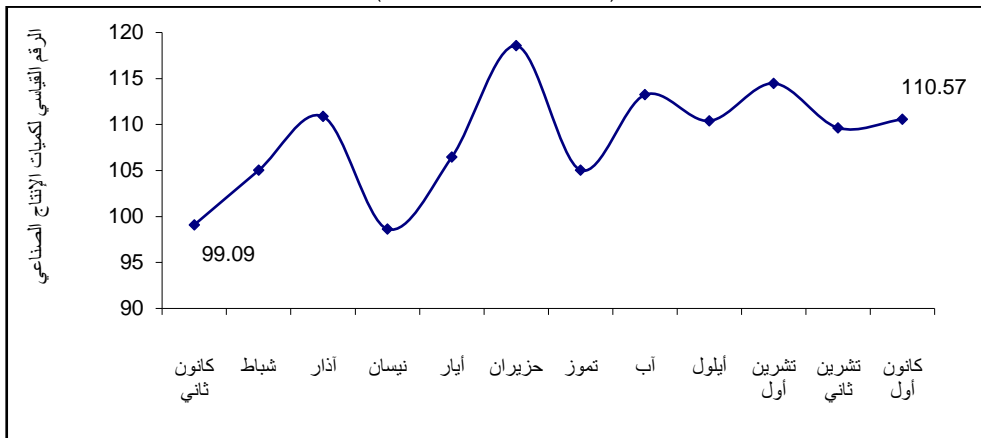

الفصل الثاني

إحصاءات الأعمال

1.2 الإنشاءات

بلغ عدد العاملين في أنشطة الإنشاءات القطاع المنظم لعام 2022 في فلسطين 7,766 عاملاً، وبلغ حجم الإنتاج المتحقق من أنشطة الإنشاءات 201.7 مليون دولار، وبلغ حجم الاستهلاك الوسيط 94.6 مليون دولار، كما بلغ حجم القيمة المضافة التي حققتها تلك الأنشطة 107.1 مليون دولار.

عدد العاملين في أنشطة مقاولي الإنشاءات - القطاع المنظم في فلسطين، 2018-2022

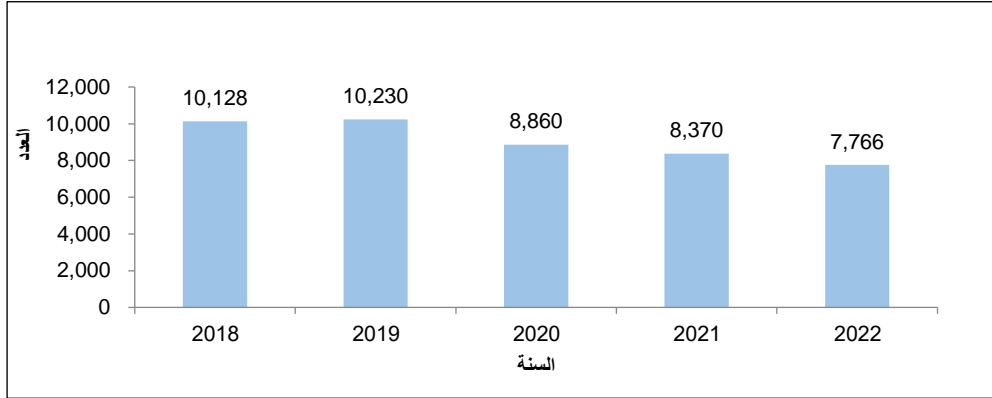

أهم المؤشرات الاقتصادية لأنشطة مقاولي الإنشاءات في فلسطين*، 2018-2022

Main Economic Indicators for Construction Contractors Activities In Palestine*, 2018- 2022

Value in 1000 USD

القيمة بالآلاف دولار أمريكي

Indicator	السنة					المؤشر
	2022	2021	2020	2019	2018	
No. of Employed Persons	7,766	8,370	8,860	10,230	10,128	عدد العاملين
Compensation of Employees	47,305.0	56,894.8	59,019.6	83,455.8	87,843.6	تعويضات العاملين
Output	201,737.8	181,894.9	221,028.2	500,302.8	735,286.8	الإنتاج
Intermediate Consumption	94,552.6	86,894.8	112,282.2	284,942.8	377,332.5	الاستهلاك الوسيط
Value Added	107,185.2	95,000.1	108,746.0	215,360.0	357,954.3	القيمة المضافة

* البيانات لا تشمل ذلك الجزء من محافظة القدس والذي ضمه الاحتلال الإسرائيلي إليه في 1967. عنوة بعيد احتلاله للضفة الغربية عام 1967.

رخص الأبنية

بلغ عدد رخص الأبنية الصادرة عام 2022 في فلسطين 11,350 رخصة بمساحة إجمالية بلغت 5,506 ألف متر مربع. حيث ارتفع عدد رخص الأبنية الصادرة في فلسطين لعام 2022 بنسبة 3.9% مقارنة بالعام 2021، وسجل عدد الوحدات السكنية الجديدة ارتفاعاً بنسبة 11.4% خلال العام 2022 مقارنة بالعام 2021.

رخص الأبنية الصادرة في فلسطين* للفترة 2018-2022

Building Licenses Issued in Palestine* for the Period 2018-2022

Year	الوحدات السكنية المرخصة Licensed Dwellings				مجموع المساحات المرخصة (ألف م ²) Licensed Area (1000 m ²)	عدد الرخص الصادرة** Number of Licenses**		السنة
	وحدات قائمة Existing Dwellings		وحدات جديدة New Dwellings			أبنية جديدة New Buildings	المجموع Total	
	مساحة (الف م ²) Area (1000 m ²)	عدد No.	مساحة (الف م ²) Area (1000 m ²)	عدد No.				
2018	713.9	4,614	2,452.1	14,945	4,439.4	6,059	9,898	2018
2019	612.8	3,956	2,464.5	15,331	4,287.2	6,461	9,717	2019
2020	492.2	3,100	1,990.4	12,318	3,359.7	5,515	8,134	2020
2021	840.8	5,323	2,688.5	16,220	4,930.0	6,663	10,928	2021
2022	832.1	5,182	3,053.8	18,062	5,506.1	6,855	11,350	2022

* البيانات لا تشمل ذلك الجزء من محافظة القدس والذي ضمه الاحتلال الإسرائيلي إليه by Israeli Occupation in 1967. عنوة بعيد احتلاله للضفة الغربية عام 1967.

** Excluding boundary walls licenses.

** لا تشمل رخص الأسوار.

2.2 القطاع الصناعي

بلغ عدد العاملين في أنشطة الصناعة لعام 2022 في فلسطين 96,109 عاملاً، وبلغ حجم الإنتاج المتحقق من أنشطة الصناعة 5,105.5 مليون دولار، وبلغ حجم الاستهلاك الوسيط 2,675.1 مليون دولار وبلغ حجم القيمة المضافة التي حققتها تلك الأنشطة 2,430.4 مليون دولار.

عدد العاملون في أنشطة الصناعة، 2018-2022

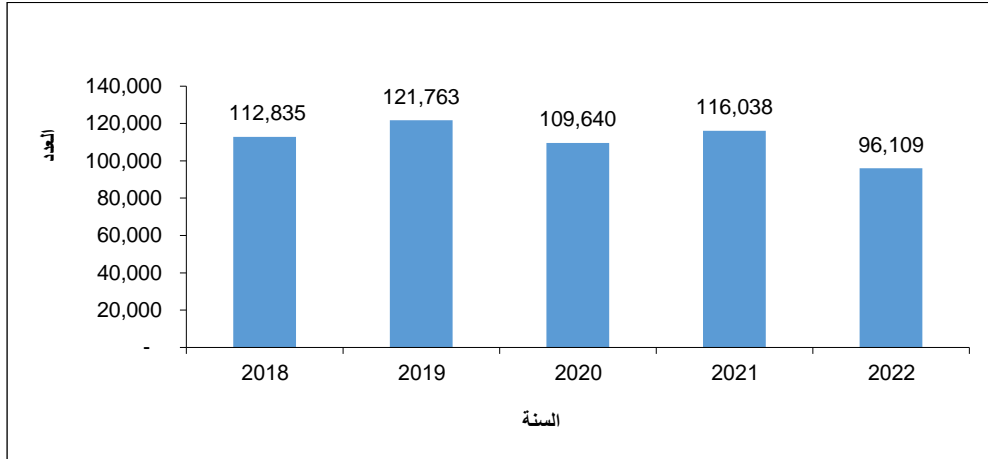

أهم المؤشرات الاقتصادية لأنشطة الصناعة في فلسطين*، 2018-2022

Main Economic Indicators for Industrial Activities in Palestine*, 2018-2022

Value in 1000 USD

القيمة بالآلاف دولار أمريكي

Indicator	السنة					المؤشر
	2022	2021	2020	2019	2018	
No. of Employed Persons	96,109	116,038	109,640	121,763	112,835	عدد العاملين
Compensation of Employees	678,209.6	798,241.9	702,020.7	723,390.6	594,737.5	تعويضات العاملين
Output	5,105,526.5	4,989,380.2	4,459,595.0	5,144,933.5	4,956,010.4	الإنتاج
Intermediate Consumption	2,675,146.9	2,581,545.5	2,282,291.1	2,866,146.0	2,851,640.1	الاستهلاك الوسيط
Value Added	2,430,379.4	2,407,834.7	2,177,303.9	2,278,787.5	2,104,370.3	القيمة المضافة

* Data excluded those parts of Jerusalem which were annexed by Israeli Occupation in 1967.

* البيانات لا تشمل ذلك الجزء من محافظة القدس والذي ضمه الاحتلال الإسرائيلي إليه عنوة بعد احتلاله للضفة الغربية عام 1967.

3.2 النقل

بلغ عدد العاملين في أنشطة النقل والتخزين لعام 2022 في فلسطين 7,757 عامل، وبلغ حجم الإنتاج المتحقق من أنشطة النقل والتخزين 142.3 مليون دولار، وبلغ حجم الاستهلاك الوسيط 48.0 مليون دولار وبلغ حجم القيمة المضافة التي حققتها تلك الأنشطة 94.3 مليون دولار.

المركبات المرخصة

بلغ عدد المركبات المرخصة نهاية عام 2022 في فلسطين 466,948 مركبة، حيث كانت النسبة الأعلى من المركبات المرخصة هي للسيارات الخاصة حيث بلغت نسبتها 76.6% من مجموع المركبات المرخصة، تليها الشاحنات والسيارات التجارية حيث بلغت 9.5%، تليها سيارات الاجرة التاكسي بنسبة 4.5%، بينما شكلت باقي المركبات ما نسبته 9.4%.

المركبات المسجلة للمرة الاولى:

بلغ عدد المركبات المسجلة للمرة الاولى نهاية عام 2022 في فلسطين 36,613 مركبة، حيث كانت النسبة الأعلى من المركبات المسجلة هي للسيارات الخاصة حيث بلغت نسبتها 84.3% من مجموع المركبات المسجلة، تليها الشاحنات والسيارات التجارية حيث بلغت 6.7%، تليها سيارات الاجرة التاكسي بنسبة 2.1%، بينما شكلت باقي المركبات ما نسبته 6.9%.

أهم المؤشرات الاقتصادية لأنشطة النقل والتخزين في فلسطين*، 2018-2022

Main Economic Indicators for Transport and Storage Activities in Palestine*, 2018-2022

Value in 1000 USD

القيمة بالآلاف دولار أمريكي

Indicator	Year					المؤشر
	2022	2021	2020	2019	2018	
No. of Employed Persons	7,757	7,577	6,740	8,395	7,425	عدد العاملين
Compensation of Employees	41,167.8	42,353.7	37,244.6	51,023.4	43,643.2	تعويضات العاملين
Output	142,363.9	119,529.1	110,767.6	223,197.2	234,163.0	الإنتاج
Intermediate Consumption	48,075.7	36,587.9	32,820.8	84,749.6	88,317.9	الاستهلاك الوسيط
Value Added	94,288.2	82,941.3	77,946.8	138,447.6	145,845.1	القيمة المضافة

* Data excluded those parts of Jerusalem which were annexed by Israeli Occupation in 1967.

* البيانات لا تشمل ذلك الجزء من محافظة القدس والذي ضمه الاحتلال الإسرائيلي إليه عنوة بعد احتلاله للضفة الغربية عام 1967.

عدد المركبات المرخصة في فلسطين* حسب المنطقة والمحافظه ونوع المركبة، 2022

Licensed Road Vehicles in Palestine* by Region, Governorate and Type of Vehicle, 2022

Governorate	مركبات اخرى Other Vehicles	شاحنات وسيارات تجارية Trucks and Commercial Cars	جرارات Road Tractors	جرارات زراعية Agricultural Tractors	مقطورات ونصف مقطورات Trailers and Semi-Trailers	باصات عمومية Public Buses	باصات خصوصية Private Buses	دراجات نارية ودرجات نارية صغيرة Motorcycles and Moped	سيارات أجرة "تاكسي" Taxis	سيارات خاصة Private Cars	المجموع Total	المحافظة
Palestine*	20,731	44,478	252	3,351	6,827	1,548	1,794	9,646	20,812	357,509	466,948	فلسطين*
West Bank*	15,847	32,429	62	2,663	5,877	1,136	1,681	2,656	9,653	306,857	378,861	الضفة الغربية*
Jenin	1,511	4,817	6	700	2,094	190	188	167	1,086	33,122	43,881	جنين
Tubas & Northern Valleys	55	205	1	92	21	23	30	13	83	2,063	2,586	طوباس والأغوار الشمالية
Tulkarm	748	1,408	5	137	123	75	159	77	1,044	20,955	24,731	طولكرم
Nablus	2,281	3,044	2	336	1,277	144	264	574	1,921	42,832	52,675	نابلس
Qalqiliya	357	1,254	1	93	34	20	48	139	390	6,440	8,776	قلقيلية
Salfit	70	135	1	7	22	9	32	45	84	2,768	3,173	سلفيت
Ramallah & Al Bireh	7,416	10,976	9	296	1,931	222	434	1,123	2,546	117,069	142,022	رام الله والبيرة
Jericho & Al Aghwar	226	398	1	144	22	62	28	293	135	2,834	4,143	أريحا والأغوار
Jerusalem*	88	206	0	1	6	23	57	17	41	1,235	1,674	القدس*
Bethlehem	958	1,952	34	87	70	83	62	125	759	26,745	30,875	بيت لحم
Hebron	2,079	7,974	2	702	268	285	375	78	1,564	50,684	64,011	الخليل
Unclassified	58	60	0	68	9	0	4	5	0	110	314	غير مصنف
Gaza Strip	4,884	12,049	190	688	950	412	113	6,990	11,159	50,652	88,087	قطاع غزة

*Data excluded those parts of Jerusalem which were annexed by Israeli Occupation in 1967.

* البيانات لا تشمل ذلك الجزء من محافظة القدس الذي ضمه الاحتلال الإسرائيلي إليه عنوة بعد احتلالها للضفة الغربية عام 1967.

عدد المركبات المسجلة لأول مرة في فلسطين* حسب المنطقة و نوع المركبة، 2022
Number of New Registered Road Vehicles in Palestine* by Region and Type of Vehicle, 2022

Type of Vehicle	Region			نوع المركبة
	قطاع غزة Gaza Strip	الضفة الغربية* West Bank*	فلسطين* Palestine *	
Total	3,723	32,890	36,613	المجموع
Private Cars	2,925	27,955	30,880	سيارات خاصة
Taxis	42	734	776	سيارات أجرة (تاكسي)
Motorcycles and Moped	231	330	561	دراجات نارية و دراجات نارية صغيرة
Buses (Public/ Private)	27	370	397	باصات (عمومية / خصوصية)
Trailers and Semi-Trailers	16	1,152	1,168	مقطورات ونصف مقطورات
Agricultural Tractors	19	134	153	جرارات زراعية
Road Tractors	4	2	6	جرارات
Trucks and Commercial Cars	286	2,173	2,459	شاحنات وسيارات تجارية
Other Vehicles	173	40	213	مركبات أخرى

* Data excluded those parts of Jerusalem which were annexed by Israeli Occupation in 1967. * البيانات لا تشمل ذلك الجزء من محافظة القدس الذي ضمه الاحتلال الإسرائيلي إليه عنوة بعيد احتلالها للضفة الغربية عام 1967.

أهم المؤشرات الاقتصادية لأنشطة النقل - القطاع خارج المنشآت، 2015-2019
Main Economic Indicators for Transport – Outside Establishments Sector, 2015-2019

Value in 1000 USD

القيمة بالآلاف دولار أمريكي

Indicator	Year					المؤشر
	2019	2018	2017	2016	2015	
Number of Vehicles	10,979	11,294	11,726	11,956	10,848	عدد المركبات
Number of Employed Persons	11,587	12,661	12,368	12,656	11,245	عدد العاملين
Compensation of Employees	40,546.6	35,955.6	36,016.6	33,458.5	19,973.0	تعويضات العاملين
Output	268,384.7	280,663.7	299,070.5	287,617.1	274,968.2	الإنتاج
Intermediate Consumption	123,448.8	128,752.4	139,220.0	138,218.3	146,685.8	الاستهلاك الوسيط
Value Added	144,935.9	151,911.3	159,850.5	149,398.8	128,282.4	القيمة المضافة

4.2 الاتصالات وتكنولوجيا المعلومات

بلغ عدد العاملين في أنشطة الاتصالات والمعلومات لعام 2022 في فلسطين 9,558 عامل، وبلغ حجم الإنتاج المتحقق من أنشطة الاتصالات والمعلومات 592.9 مليون دولار، وبلغ حجم الاستهلاك الوسيط 128.1 مليون دولار كما بلغ حجم القيمة المضافة التي حققتها تلك الأنشطة 464.8 مليون دولار.

عدد خطوط الهاتف الرئيسية وأعداد المشتركين في الهاتف الخليوي الفلسطيني حسب المنطقة، 2019-2022
Number of Main Telephone Lines and Number of Palestinian Cellular Phone Subscribers by Region, 2019-2022

Indicator / Year	المنطقة			المؤشر / السنة
	قطاع غزة Gaza Strip	الضفة الغربية* *West Bank	فلسطين* Palestine *	
Number of Main Telephone Lines				عدد خطوط الهاتف الرئيسية
2019	126,100	341,089	467,189	2019
2020	117,344	348,939	466,283	2020
2021	120,816	365,014	485,830	2021
2022	122,371	335,335	457,706	2022
Number of Palestinian Cellular phone Subscribers				أعداد المشتركين في الهاتف الخليوي الفلسطيني
2019	4,333,875	2019
2020	4,312,400	2020
2021	4,362,778	2021
2022	4,410,000	2022

* البيانات لا تشمل ذلك الجزء من محافظة القدس الذي ضمه الاحتلال الإسرائيلي
* Data excluded those parts of Jerusalem which were annexed by Israeli Occupation in 1967.
إليه عنوة بعيد احتلالها للضفة الغربية عام 1967.

أهم المؤشرات الاقتصادية لأنشطة المعلومات والاتصالات في فلسطين*، 2018-2022
Main Economic Indicators for Information and Communication Activities in Palestine*, 2018-2022

Value in 1000 USD

القيمة بالألف دولار أمريكي

Indicator	السنة					المؤشر
	2022	2021	2020	2019	2018	
No. of Employed Persons	9,558	9,472	8,736	8,782	8,815	عدد العاملين
Compensation of Employees	158,103.5	143,405.5	135,985.0	137,902.3	144,761.2	تعويضات العاملين
Output	592,975.3	498,903.0	473,302.8	666,174.5	672,734.2	الإنتاج
Intermediate Consumption	128,122.5	115,449.8	114,976.3	134,240.0	134,180.8	الاستهلاك الوسيط
Value Added	464,852.9	383,453.2	358,326.5	531,934.5	538,553.4	القيمة المضافة

*البيانات لا تشمل ذلك الجزء من محافظة القدس والذي ضمه الاحتلال الإسرائيلي
*Data excluded those parts of Jerusalem which were annexed by Israeli Occupation in 1967.
إليه عنوة بعيد احتلاله للضفة الغربية عام 1967.

5.2 الخدمات

بلغ عدد العاملين في أنشطة الخدمات لعام 2022 في فلسطين 171,318 عامل، وبلغ حجم الإنتاج المتوقع من أنشطة الخدمات 3,164.6 مليون دولار أمريكي وبلغ حجم الاستهلاك الوسيط 758.2 مليون دولار وبلغ حجم القيمة المضافة التي حققتها تلك الأنشطة 2,406.4 مليون دولار.

أهم المؤشرات الاقتصادية لأنشطة الخدمات، 2018-2022

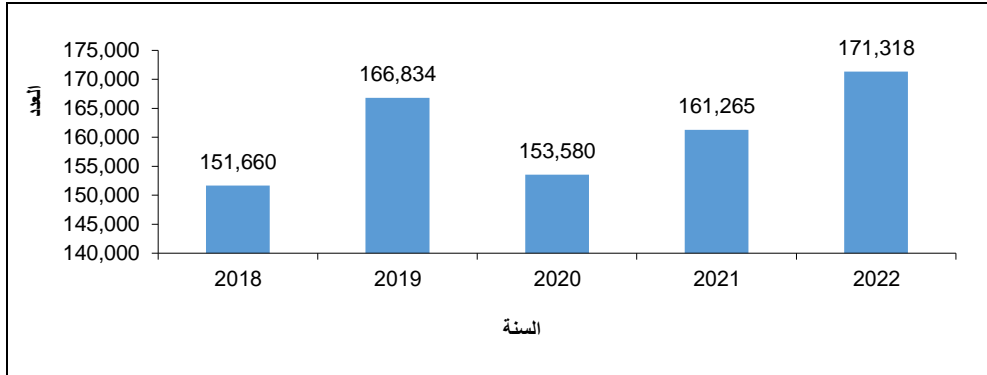

-: البيانات لا تشمل ذلك الجزء من محافظة القدس والذي ضمه الاحتلال الإسرائيلي إليه عنوة بعيد احتلاله للضفة الغربية عام 1967.

أهم المؤشرات الاقتصادية لأنشطة الخدمات في فلسطين، 2018-2022

Main Economic Indicators for Services Activities in Palestine, 2018-2022

Value in 1000 USD

القيمة بالآلاف دولار أمريكي

Indicator	السنة					المؤشر
	2022	2021	2020	2019	2018	
No. of Employed Persons	171,318	161,265	153,580	166,834	151,660	عدد العاملين
Compensation of Employees	739,610.3	693,506.4	621,141.2	804,754.0	696,887.0	تعويضات العاملين
Output	3,164,646.1	2,988,777.7	2,747,584.0	2,846,975.5	2,474,231.7	الإنتاج
Intermediate Consumption	758,294.3	695,098.4	645,521.9	732,856.9	654,689.6	الاستهلاك الوسيط
Value Added	2,406,351.8	2,293,679.2	2,102,062.0	2,114,118.6	1,819,542.1	القيمة المضافة

*Data excluded those parts of Jerusalem which were annexed by Israeli Occupation in 1967.

*البيانات لا تشمل ذلك الجزء من محافظة القدس والذي ضمه الاحتلال الإسرائيلي إليه عنوة بعيد احتلاله للضفة الغربية عام 1967.

6.2 المالية والتأمين

بلغ عدد العاملين في أنشطة المالية والتأمين لعام 2022 في فلسطين 16,097 عاملاً، وبلغ حجم الإنتاج المتحقق من أنشطة المالية والتأمين 1,132.3 مليون دولار أمريكي، وبلغ حجم الاستهلاك الوسيط 341.4 مليون دولار أمريكي، بينما بلغ حجم القيمة المضافة التي حققتها تلك الأنشطة 790.9 مليون دولار أمريكي.

أهم المؤشرات الاقتصادية لأنشطة المالية والتأمين في فلسطين*، 2018-2022
Main Economic Indicators for Finance and Insurance Activities
in Palestine*, 2018-2022

Value in 1000 USD

القيمة بالآلاف دولار أمريكي

Indicator	السنة					المؤشر
	2022	2021	2020	2019	2018	
No. of Employed Persons	16,09	14,85	13,94	14,685	13,396	عدد العاملين
Compensation of Employees	374,051.4	342,429.0	331,754.9	347,016.0	308,768.9	تعويضات العاملين
Output	1,132,290.7	1,059,583.3	1,000,389.4	1,004,320.3	955,429.0	الإنتاج
Intermediate Consumption	341,365.6	308,001.7	284,400.2	288,877.4	277,725.9	الاستهلاك الوسيط
Value Added	790,925.0	751,581.6	715,989.2	715,442.9	677,703.1	القيمة المضافة

*Data excluded those parts of Jerusalem, which were annexed by Israeli Occupation in 1967.

*البيانات لا تشمل ذلك الجزء من محافظة القدس والذي ضمه الاحتلال الإسرائيلي إليه عنوة بعيد احتلاله للضفة الغربية عام 1967.

7.2 التجارة الداخلية

بلغ عدد العاملين في أنشطة التجارة الداخلية لعام 2022 في فلسطين 213,754 عاملاً، وبلغ حجم الإنتاج المتحقق من أنشطة التجارة الداخلية 5,066.2 مليون دولار، وبلغ حجم الاستهلاك الوسيط 949.7 مليون دولار وبلغ حجم القيمة المضافة التي حققتها تلك الأنشطة 4,116.5 مليون دولار.

أهم المؤشرات الاقتصادية لأنشطة التجارة الداخلية في فلسطين*، 2018-2022
Main Economic Indicators for Internal Trade Activities in Palestine*, 2018-2022

Value in 1000 USD

القيمة بالآلاف دولار أمريكي

Indicator	السنة					المؤشر
	2022	2021	2020	2019	2018	
No. of Employed Persons	213,754	206,685	203,677	219,053	191,182	عدد العاملين
Compensation of Employees	608,682.2	666,508.2	664,014.1	681,734.4	567,166.7	تعويضات العاملين
Output	5,066,239.4	4,546,940.6	4,111,033.2	5,224,792.2	4,473,969.5	الإنتاج
Intermediate Consumption	949,675.7	806,288.6	760,048.9	920,745.0	807,498.9	الاستهلاك الوسيط
Value Added	4,116,563.7	3,740,652.0	3,350,984.3	4,304,047.2	3,666,470.6	القيمة المضافة

* Data excluded those parts of Jerusalem, which were annexed by Israeli Occupation in 1967.

*البيانات لا تشمل ذلك الجزء من محافظة القدس والذي ضمه الاحتلال الإسرائيلي إليه عنوة بعيد احتلاله للضفة الغربية عام 1967.

الفصل الثالث

القطاع الخارجي

1.3 التجارة الخارجية المرصودة

الواردات من السلع:

بلغ إجمالي الواردات السلعية المرصودة 9,088.6 مليون دولار أمريكي في عام 2022، حيث ارتفعت بنسبة 16% مقارنة مع عام 2021.

الصادرات من السلع:

ارتفعت الصادرات السلعية الفلسطينية المرصودة بنسبة 12% مقارنة مع عام 2021 لتصل إلى 1,525.2 مليون دولار أمريكي في عام 2022.

الميزان التجاري:

ارتفع العجز في الميزان التجاري السلعي عام 2022 بنسبة 17% مقارنة مع عام 2021 ووصل إلى 7,563.5 مليون دولار أمريكي.

قيمة الواردات والصادرات السلعية المرصودة وصافي الميزان التجاري في فلسطين*، 2021-2022 Value of Registered Imports, Exports of Goods and Net Trade Balance in Palestine*, 2021-2021

Value in 1000 USD

القيمة بالألف دولار أمريكي

Indicators	2022	2021	المؤشر
Imports	9,088,634	7,829,705	الواردات
Exports	1,525,160	1,357,640	الصادرات
Net Trade Balance	-7,563,474	-6,472,065	صافي الميزان التجاري

*: البيانات لا تشمل ذلك الجزء من محافظة القدس والذي ضمه الاحتلال الإسرائيلي إليه عنوة بعيد احتلاله للضفة الغربية عام 1967.

الواردات حسب المنطقة والمحافظة:

بلغ إجمالي الواردات المرصودة الى الضفة الغربية 7,848.0 مليون دولار أمريكي في عام 2022، حيث ارتفعت بنسبة 14% مقارنة مع عام 2021، كما سجلت الواردات المرصودة إلى قطاع غزة ارتفاعاً بنسبة 28% مقارنة مع عام 2021 حيث وصلت قيمتها إلى 1,240.7 مليون دولار أمريكي.

قيمة الواردات الفلسطينية السلعية المرصودة حسب المحافظة، 2021-2022

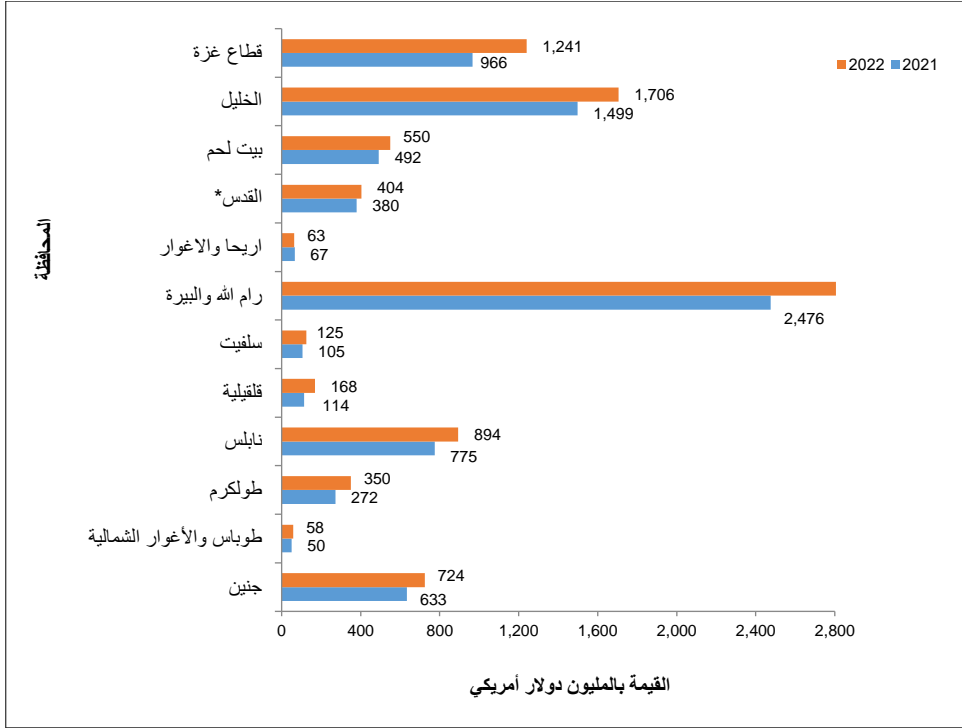

*: البيانات لا تشمل ذلك الجزء من محافظة القدس والذي ضمه الاحتلال الإسرائيلي إليه عنوة بعيد احتلاله للضفة الغربية عام 1967.

الصادرات حسب المنطقة والمحافظة:

بلغ إجمالي الصادرات المرصودة من الضفة الغربية المرصودة 1,492.4 مليون دولار أمريكي في عام 2022، حيث ارتفعت بنسبة 11% مقارنة مع عام 2021 كما سجلت الصادرات المرصودة من قطاع غزة ارتفاعاً بنسبة 150% مقارنة مع عام 2021 حيث وصلت قيمتها إلى 33 مليون دولار أمريكي.

قيمة الصادرات الفلسطينية السلعية المرصودة حسب المحافظة، 2021-2022

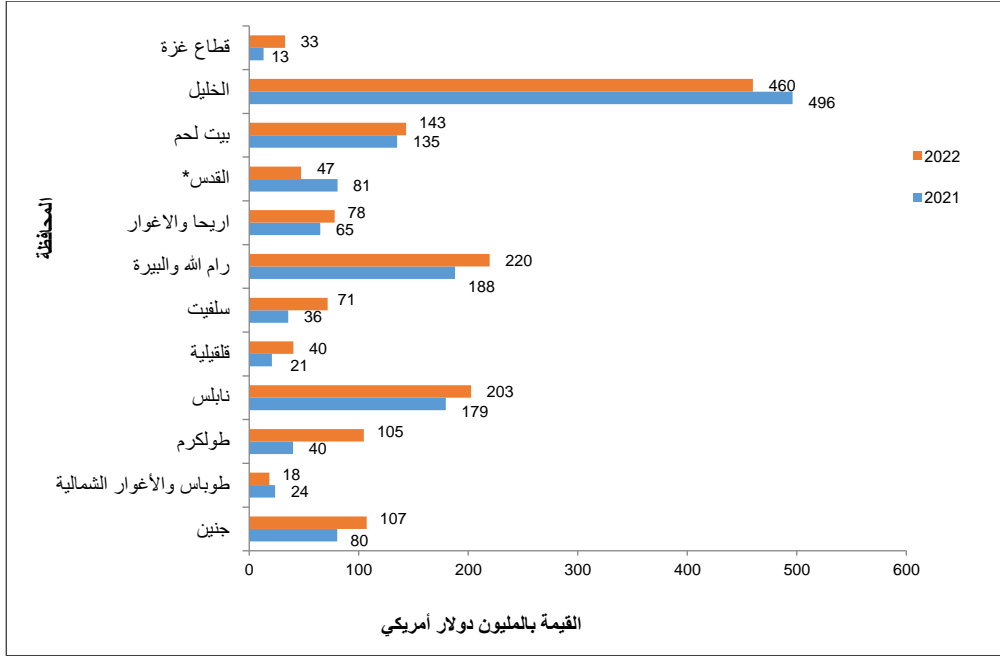

*: البيانات لا تشمل ذلك الجزء من محافظة القدس والذي ضمه الاحتلال الإسرائيلي إليه عنوة بعيد احتلاله للضفة الغربية عام 1967.

الواردات والصادرات مع إسرائيل:

بلغ إجمالي الواردات السلعية من إسرائيل 4,750.4 مليون دولار أمريكي في عام 2022 وشكلت الواردات السلعية من إسرائيل 52% من إجمالي قيمة الواردات السلعية لعام 2022، أما إجمالي الصادرات السلعية إلى إسرائيل فقد بلغ 1,299.0 مليون دولار أمريكي وشكلت الصادرات السلعية إلى إسرائيل 85% من إجمالي قيمة الصادرات السلعية لعام 2022.

2.3 ميزان المدفوعات

الحساب الجاري:

حقق هذا الحساب (سلع، خدمات، دخل، تحويلات جارية) عجزاً بلغ مقداره 1,778 مليون دولار أمريكي في العام 2021، بانخفاض بلغت نسبته 7% مقارنة مع عام 2020 والذي سجل عجزاً مقداره 1,903 مليون دولار أمريكي.

سجل الميزان التجاري السلعي عجزاً مقداره 6,014 مليون دولار أمريكي في عام 2021، بنسبة ارتفاع بلغت 13% عن العجز عام 2020. يذكر أن عجز الميزان التجاري السلعي مع إسرائيل كان السبب الرئيس في هذا العجز.

سجل ميزان الخدمات عجزاً مقداره 940 مليون دولار أمريكي، مقارنة بـ 905 مليون دولار أمريكي قيمة العجز عام 2020، ويعزى ارتفاع عجز ميزان الخدمات إلى ارتفاع قيمة واردات خدمات السفر والنقل.

حساب الدخل:

سجل هذا الحساب فائضاً مقداره 3,627 مليون دولار أمريكي في عام 2021 بارتفاع نسبته 46% عن عام 2020. وقد كانت تعويضات العاملين في إسرائيل السبب الرئيس في ارتفاع هذا الفائض إذ بلغت 3,460 مليون دولار أمريكي بارتفاع نسبته 44% عن عام 2020، فيما بلغ دخل الاستثمار من الخارج 264 مليون دولار أمريكي بارتفاع نسبته 22% عن عام 2020.

ميزان التحويلات الجارية:

حقق ميزان التحويلات الجارية (بدون مقابل) فائضاً بلغت قيمته 1,549 مليون دولار أمريكي في عام 2021 بارتفاع نسبته 21% عن عام 2020، نتج بشكل رئيس عن ارتفاع التحويلات الجارية للقطاعي الخاص، وقد شكلت تحويلات الدول المانحة 15% من إجمالي التحويلات الجارية من الخارج (التدفقات الداخلة إلى فلسطين)، وقد توزع إجمالي التحويلات الجارية المقبوضة من الخارج، للقطاع الحكومي بما نسبته 18% وللقطاعات الأخرى (القطاع الخاص والقطاع الأسري والمنظمات غير الحكومية) بما نسبته 82%.

الحساب الرأسمالي والمالي:

سجل هذا الحساب فائضاً بلغ مقداره 1,853 مليون دولار أمريكي. ويعزى هذا الفائض إلى الفائض المتحقق في الحساب المالي، حيث بلغ 1,381 مليون دولار أمريكي نتج بشكل رئيسي عن الفائض في بند العملة والودائع في الاستثمارات الأجنبية الأخرى، بينما حقق الحساب الرأسمالي فائضاً بلغ مقداره 472 مليون دولار أمريكي.

ميزان المدفوعات في فلسطين¹ للعامين 2020، 2021Balance of Payments in Palestine¹ for the Years 2020, 2021

(Value in million USD)

(القيمة بالمليون دولار أمريكي)

Indicator	2021	2020	المؤشر
Current account (net)	-1,778.3	-1,903.2	الحساب الجاري (صافي)
Goods (net)	-6,014.3	-4,775.1	السلع (صافي)
Exports (fob)	2,299.2	1,723.9	الصادرات (فوب)
Imports (fob)	8,313.5	6,499.0	الواردات (فوب)
Services (net)	0.-940	-905.4	الخدمات (صافي)
Exports	841.0	661.3	الصادرات
Transportation services	5.4	6.9	خدمات النقل
Travel services	614.5	464.7	خدمات السفر
Communications services	16.2	13.7	خدمات الاتصالات
Insurance services	0.0	0.3	خدمات التأمين
Other business services	15.6	14.0	خدمات الأعمال الأخرى
Government services	30.1	23.5	الخدمات الحكومية
Others ²	159.2	138.2	أخرى ²
Imports	1,781.0	1,566.7	الواردات
Transportation services	301.4	227.0	خدمات النقل
Travel services	1,239.9	1,140.5	خدمات السفر
Communication services	9.0	11.0	خدمات الاتصالات
Insurance services	44.8	35.7	خدمات التأمين
Other business services	148.6	112.9	خدمات الأعمال الأخرى
Government services	23.7	31.7	الخدمات الحكومية
Others ³	6.13	7.9	أخرى ³
Income (net)	3,627.3	2,492.3	الدخل (صافي)
Receipts	3,770.7	2,651.6	المقبوضات
Compensation of employees	3,506.4	2,434.5	تعويضات العاملين
Of which from Israel	3,459.8	2,407.7	منها: من إسرائيل
Investment income	264.3	217.1	دخل الاستثمار
Payments	143.4	159.3	المدفوعات
Current transfers (net)	1,548.7	1,285.0	التحويلات الجارية (صافي)
Inflows	2,193.5	1,700.2	التدفقات الداخلة إلى فلسطين
To the government sector	405.0	422.4	للقطاع الحكومي
of which from Donors transfers	159.6	266.3	تحويلات الدول المانحة
To the other sectors	1,788.5	1,277.8	للقطاعات الأخرى
of which from Donors transfers	162.8	114.1	تحويلات الدول المانحة
Outflows	644.8	415.2	التدفقات الخارجة من فلسطين

(تابع): ميزان المدفوعات في فلسطين¹ للعامين 2020، 2021
(Cont.): Balance of Payments in Palestine¹ for the Years 2021, 2021

(Value in million USD)

(القيمة بالمليون دولار أمريكي)

Indicator	2021	2020	المؤشر
Capital and financial account (net)	1,853.1	1,334.2	الحساب الرأسمالي والمالي (صافي)
Capital account (net)	472.0	431.4	الحساب الرأسمالي (صافي)
Capital transfers (net)	472.0	431.4	التحويلات الرأسمالية (صافي)
Inflows	472.0	431.4	التدفقات الداخلة إلى فلسطين
To the government sector	183.1	208.4	للقطاع الحكومي
of which from Donors transfers	183.0	208.4	تحويلات الدول المانحة
To the other sectors	289.0	223.0	للقطاع الخاص
Outflows	0.0	0.0	التدفقات الخارجة من فلسطين
Acquisition / disposal of non-Produced, non-financial assets non-financial assets (net)	0.0	0.0	حيازة الأصول غير المنتجة غير المالية أو التصرف فيها (صافي)
Financial account (net)⁴	1,381.1	902.8	الحساب المالي (صافي) ⁴
Foreign Direct investment (net)	295.5	138.8	الاستثمار الأجنبي المباشر (صافي)
Change in investment abroad (net)	-58.0	59.1	التغير في الاستثمار في الخارج (صافي)
Change in investment in Palestine (net)	353.5	79.7	التغير في الاستثمار في فلسطين (صافي)
Foreign Portfolio investment (net)	86.7	69.1	استثمار الحافظة الأجنبي (صافي)
Change in Assets (net)	-82.4	98.1	التغير في الأصول (صافي)
Change in Liabilities (net)	169.1	-29.0	التغير في الخصوم (صافي)
Foreign Other investment (net)	1,173.3	732.1	الاستثمارات الأجنبية الأخرى (صافي)
Change in Assets (net)	1,014.2	635.5	التغير في الأصول (صافي)
Of which Loans to nonresidents	70.8	50.9	منها قروض ممنوحة لغير مقيمين
Of which Currency and deposits ⁵	1,057.9	602.5	منها عملة وودائع ⁵
Change in Liabilities (net)	159.1	96.6	التغير في الخصوم (صافي)
Of which Loans nonresidents	56.0	134.3	منها قروض من غير مقيمين
Of which Currency and deposits ⁵	96.0	-21.9	منها عملة وودائع ⁵
Net errors and omissions	-74.8	569.0	صافي السهو والخطأ
Overall balance	174.4	37.2	الميزان الكلي
Financing	-174.4	-37.2	التمويل
Exceptional financing	0.0	0.0	التمويل الاستثنائي
Change in Reserve assets (- = Increase/+ = decrease)	-174.4	-37.2	التغير في الأصول الاحتياطية (- = زيادة / + = نقص)

1- The data excludes those part of Jerusalem which were annexed by Israeli occupation in 1967.

1- البيانات لا تشمل ذلك الجزء من محافظة القدس والذي ضمه الاحتلال الإسرائيلي إليه عنوة بعيد احتلاله للضفة الغربية عام 1967.

2- Include financial, information and computer, construction, royalties and licenses, and personal cultural recreational services.

2- تشمل الخدمات المالية، وخدمات المعلومات والكمبيوتر، وخدمات الإنشاءات، ورسوم الامتياز والترخيص، والخدمات الشخصية والترفيهية والثقافية.

3- Include financial, construction, information and computer, royalties and licenses fees, insurance services.

3- الخدمات المالية، الإنشاءات، المعلومات والكمبيوتر، رسوم الامتياز والترخيص وخدمات التأمين.

4- Include reserve assets.

4- يشمل الأصول الاحتياطية.

5- Currency and deposits: Including the cash of foreign currency in the banks and the deposits of the Palestinian institutions deposited abroad and the deposits of non-residents deposited in Local banks.

5- عملة وودائع: تشمل النقد من العملات الأجنبية في صناديق البنوك وودائع المؤسسات الفلسطينية المودعة خارج فلسطين وودائع غير المقيمين المودعة في البنوك المحلية.

3.3 وضع الاستثمار الدولي

صافي رصيد وضع الاستثمار الدولي لفلسطين في نهاية عام 2022 (الأصول الخارجية - الخصوم الأجنبية) بلغ حوالي 3,189 مليون دولار أمريكي.

الأصول الخارجية:

بلغ إجمالي أرصدة أصول الاقتصاد الفلسطيني المستثمرة في الخارج قد بلغ 9,260 مليون دولار أمريكي، موزعة بين استثمار أجنبي مباشر بنسبة 3%، واستثمارات حافظة 18%، واستثمارات أخرى (أهمها العملة والودائع) 69%، وأصول احتياطية 10%. أما على المستوى القطاعي، فقد شكلت الاستثمارات الخارجية لقطاع البنوك 72% من إجمالي الأصول الخارجية للاقتصاد الفلسطيني.

الخصوم الأجنبية:

بلغ إجمالي أرصدة الخصوم الأجنبية (الالتزامات) على الاقتصاد الفلسطيني (أرصدة غير المقيمين المستثمرة في فلسطين) حوالي 6,071 مليون دولار أمريكي، توزعت بين استثمار أجنبي مباشر بنسبة 53%، واستثمارات حافظة 14%، واستثمارات أخرى (أهمها القروض والودائع من الخارج) 33%. وعلى المستوى القطاعي، شكلت الاستثمارات الأجنبية في قطاع البنوك حوالي 34% من إجمالي الخصوم الأجنبية على الاقتصاد الفلسطيني.

الدين الخارجي:

بلغ إجمالي رصيد الدين الخارجي على القطاعات الاقتصادية الفلسطينية قد بلغ حوالي 2,006 مليون دولار أمريكي بانخفاض بلغت بنسبة 11% مقارنة مع العام السابق. توزعت بين دين على القطاع الحكومي بنسبة 65%، وقطاع البنوك بنسبة 32%، والقطاعات الأخرى (الشركات المالية غير المصرفية، والشركات غير المالية، والمؤسسات الأهلية، والأسر المعيشية) بنسبة 2%، والاقتراض بين الشركات التابعة والمنتمية بنسبة 1%.

رصيد وضع الاستثمار الدولي للقطاعات الاقتصادية في فلسطين، في نهاية عام 2022
International Investment Position (IIP) Stock by Economic Sectors For Palestine, at End of 2022

Value in Million USD

القيمة بالمليون دولار أمريكي

Investments Stocks by Type of Investment	Economic Sector					المجموع Total	الأرصدة حسب نوع الاستثمار
	Others Sectors		قطاع البنوك Banks Sector	القطاع الحكومي Government Sector	قطاع السلطات التقديية (سلطة النقد) Monetary Authorities (PMA)		
	قطاع الأسر المعيشية Households Sector	قطاع الشركات غير المالية وشركات التأمين وقطاع المؤسسات الأهلية Non-Financial companies, Insurance companies and NGO's Sector					
International Investment Position (net)¹	-1038	-724	4,619	-932	1,264	3,189	وضع الاستثمار الدولي (صافي) ¹
Total External Assets	39	905	6,683	369	1,264	9,260	مجموع الأصول الخارجية
Foreign Direct Investment Abroad	0	292	0	0	0	292	الاستثمار الأجنبي المباشر في الخارج
Portfolio Investments Abroad	0	523	959	0	150	1,632	استثمارات الحافظة في الخارج
Other Investments Abroad	39	90	5,724	369	218	6,440	الاستثمارات الأخرى في الخارج:
Of which: currency and deposits ²	39	6	5,691	0	218	5,954	منها: عملة وودائع ²
Reserve Assets	0	0	0	0	896	896	الأصول الاحتياطية
Total Foreign Liabilities	1,077	1,629	2,064	1,301	0	6,071	مجموع الخصوم الأجنبية
Foreign Direct Investment in Palestine	1,077	997	1,147	0	0	3,221	الاستثمار الأجنبي المباشر في فلسطين
Foreign Portfolio Investments in Palestine	0	585	271	0	0	856	استثمارات الحافظة الأجنبية في فلسطين
Foreign Other Investments in Palestine	0	47	646	1,301	0	1,994	الاستثمارات الأخرى الأجنبية في فلسطين:
Of which: Loans from abroad	0	47	0	1,301	0	1,348	منها: قروض من الخارج
Of which: currency and deposits ³	0	0	646	0	0	646	منها: عملة وودائع ³

-The Data in the table above are closed to the nearest integer

1- International investment position (net): equals total external assets minus total foreign liabilities.

2- Currency and deposits: including residents deposits in banks abroad, in addition to foreign Currency Cash in Palestinian Economy.

3- Currency and deposits: include the deposits of non-residents deposited in local banks.

- البيانات في الجدول أعلاه مقربة لأقرب عدد صحيح.

1- وضع الاستثمار الدولي (صافي): تساوي مجموع الأصول الخارجية مطروح منها مجموع الخصوم الأجنبية.

2- عملة وودائع: الإيداعات المحلية في البنوك الخارجية، إضافة إلى النقد الأجنبي الموجود في الاقتصاد الفلسطيني.

3- عملة وودائع: ودائع غير المقيمين المودعة في البنوك المحلية.

4.3 الدين الخارجي

إجمالي رصيد الدين الخارجي على القطاعات الاقتصادية في فلسطين، نهاية عام 2022
 Gross External Debt Position in Palestine, at the end of 2022

Value in Million USD

القيمة بالمليون دولار أمريكي

Economic Sector	القيمة Value	القطاع الاقتصادي
General Government	1,302	الحكومة العامة
Short-term	221	قصير الأجل
Long-term	1081	طويل الأجل
Monetary Authorities	0	السلطات النقدية
Short-term	0	قصير الأجل
Long-term	0	طويل الأجل
Banks	646	البنوك
Short-term	413	قصير الأجل
Long-term	233	طويل الأجل
Other Sectors	47	القطاعات الأخرى
Short-term	0	قصير الأجل
Long-term	47	طويل الأجل
Direct Investment: Lending Between Affiliated Companies	11	الاستثمار المباشر (الاقتراض ما بين الشركات التابعة والمنتسبة)
Debt Liabilities to Affiliated Enterprises	0	خصوم الدين لمؤسسات منتسبة
Debt Liabilities to Direct Investors	11	خصوم الدين لمستثمرين مباشرين
Gross External Debt Position	2,006	إجمالي رصيد الدين الخارجي

الباب الرابع

الفلسطينيون في الأراضي الفلسطينية المحتلة عام 1948

الفلسطينيون في الأراضي الفلسطينية المحتلة عام 1948

تمثلت نكبة فلسطين في عام 1948 باحتلال ما يزيد عن ثلاثة أرباع مساحة فلسطين، وتدمير 531 تجمعاً سكانياً، وطرد وتشريد حوالي 85% من السكان الفلسطينيين. حيث تمت إقامة إسرائيل على ذلك الجزء المحتل من فلسطين في العام 1948 والذي يعادل 78% من أرض فلسطين قبل النكبة، وأما السكان الفلسطينيون الذين بقوا في أرضهم ووطنهم فأصبوا تحت السيادة الإسرائيلية الكاملة والمباشرة واعتبروا مواطنين إسرائيليين، بما يترتب عليه من محاولات لطمس الهوية والثقافة الفلسطينية.

إحصائياً، جميع الإحصائيات المتعلقة بالفلسطينيين القاطنين في حدود الأراضي الفلسطينية التي احتلت عام 1948 تضمنها النظام الإحصائي الإسرائيلي على أساس أنهم جزء من مواطني دولة إسرائيل، وعليه فإن جميع الإصدارات والمنشورات الإحصائية الإسرائيلية اشتملت على البيانات المتعلقة بالسكان الفلسطينيين.

قام الجهاز المركزي للإحصاء الفلسطيني جاهداً بجمع وتويب ونشر الإحصائيات المتعلقة بالفلسطينيين في الأراضي الفلسطينية المحتلة عام 1948 رغم الصعوبة الموضوعية في ذلك والمتملة بشح البيانات المتوفرة عن الفلسطينيين في الأراضي الفلسطينية المحتلة عام 1948 بشكل مستقل إضافة إلى تعقيدات جمع بيانات إحصائية حولهم.

ومع ذلك، ما يتم نشره في هذا الفصل يعطي تشخيصاً إحصائياً عاماً لواقع الفلسطينيين في الأراضي الفلسطينية المحتلة عام 1948، حيث يعرض هذا الفصل بعض الإحصائيات حول فلسطينيي الأراضي الفلسطينية المحتلة عام 1948 وتشمل الخصائص الديمغرافية والتعليمية والقوى العاملة، علماً بأن المؤشرات الإحصائية حول الفلسطينيين في الأراضي الفلسطينية المحتلة عام 1948 مستمدة من واقع إسرائيل والظروف المعاشية فيها، وبالتالي تكون المقارنة لأي من المؤشرات الواردة بالدرجة الأولى مع السكان في إسرائيل وليس مع الفلسطينيين في أماكن تواجدهم الأخرى. ويلاحظ في بيانات هذا الفصل إختلافاً مع ما ورد في العدد السابق من نفس الكتاب ويعود ذلك بالأساس إلى التعديلات والتنقيحات كما وردت من المصادر. وبيانات هذا الفصل لا تشمل الفلسطينيين والعرب الذين يقيمون داخل حدود الأراضي التي احتلت عام 1967 وتم ضمها فيما بعد إلى إسرائيل، والتي تتحدد بشكل أساسي في ذلك الجزء من محافظة القدس والذي ضمه الاحتلال الإسرائيلي إليه عنوة بعيد احتلاله للضفة الغربية عام 1967، ومرتفعات الجولان السورية.

السكان:

بلغ عدد السكان الفلسطينيين في الأراضي الفلسطينية المحتلة عام 1948 في نهاية عام 2022 حوالي 1.606 مليون فرد.

ومن خلال التركيب العمري للسكان الفلسطينيين في الأراضي الفلسطينية المحتلة عام 1948 نلاحظ أنه مجتمع فتي وإن كان بدرجة أقل من الفلسطينيين في فلسطين، حيث بلغت نسبة الأفراد دون الخامسة عشرة من العمر نهاية عام 2022 للذكور 30.8% وللإناث 30.1% في الوقت الذي بلغت فيه نسبة الأفراد الذين أعمارهم 65 سنة فأكثر للذكور 4.9% وللإناث 6.1%، وبلغ متوسط حجم الأسرة الفلسطينية 4.17 فرداً.

التوزيع النسبي للفلسطينيين في الأراضي الفلسطينية المحتلة عام 1948 حسب الديانة، نهاية عام 2022

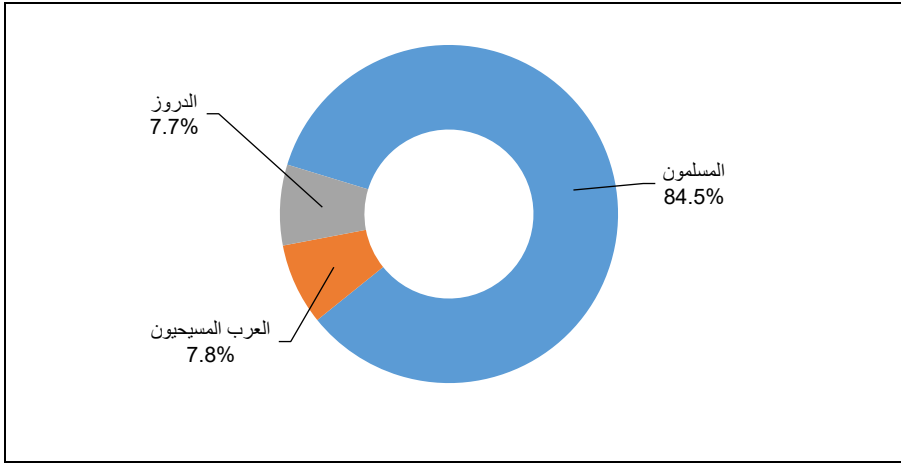

بلغ معدل الخصوبة الكلي 2.75 مولود لكل امرأة في سن الإنجاب (15-49 سنة) للفلسطينيات، وبلغ توقع البقاء على قيد الحياة للذكور 77.5 سنة و82.1 سنة للإناث لعام 2022.

كما بلغ معدل المواليد الخام 21.6 مولود لكل 1000 من السكان، أما معدل الوفيات الخام لنفس العام فقد بلغ 3.2 حالة وفاة لكل 1000 من السكان علماً أن نسبة الجنس بلغت 103.1 ذكر لكل مائة أنثى عام 2022.

عدد الفلسطينيين في الأراضي الفلسطينية المحتلة عام 1948 لسنوات مختارة، نهاية العام
Number of Palestinians In the Occupied Palestinian Territory in 1948 for Selected Years, End Year

End Year	عدد السكان Population Number	نهاية السنة
1948	154,900	1948
1967	324,100	1967
1972	388,800	1972
1985	619,000	1985
1997	875,600	1997
2007	1,146,000	2007
2008	1,172,000	2008
2009	1,223,300	2009
2010	1,252,000	2010
2011	1,280,900	2011
2012	1,308,900	2012
2013	006,351,3	2013
2014	1,366,500	2014
2015	009,831,3	2015
2016	1,421,500	2016
2017	1,471,000	2017
2018	1,483,400	2018
2019	1,516,900	2019
2020	1,547,400	2020
2021	1,575,000	2021
2022	1,606,300	2022

عدد الفلسطينيين في الأراضي الفلسطينية المحتلة عام 1948 حسب الديانة، نهاية عام 2022
Number of Palestinians in the Occupied Palestinian Territory in 1948 by Religion, End Year 2022

Religion	عدد السكان Population Number	الديانة
Muslims	1,357,100	المسلمون
Arab Christians	125,300	العرب المسيحيون
Druze	123,900	الدروز
Total	1,606,300	المجموع

التوزيع النسبي للفلسطينيين في الأراضي الفلسطينية المحتلة عام 1948 حسب الفئة العمرية والجنس،
 نهاية عام 2022

**Percentage Distribution of Palestinians In the Occupied Palestinian Territory
 in 1948 by Age Group and Sex, End Year 2022**

Age Group	Sex الجنس			الفئة العمرية
	إناث Females	ذكور Males	المجموع Total	
0-4	10.5	10.8	10.7	4-0
5-14	19.6	20.0	19.8	14-5
15-19	9.7	9.9	9.8	19-15
20-24	9.7	9.9	9.7	24-20
25-29	8.5	8.7	8.6	29-25
30-34	7.2	7.3	7.3	34-30
35-44	11.3	11.3	11.3	44-35
45-54	10.2	10.2	10.2	54-45
55-64	7.2	7.0	7.1	64-55
65+	6.1	4.9	5.5	+65
Total	100	100	100	المجموع

مؤشرات ديموغرافية للفلسطينيين في الأراضي الفلسطينية المحتلة عام 1948، نهاية عام 2022
Demographic Indicators for Palestinians In the Occupied Palestinian Territory in 1948, End Year 2022

Indicator	القيمة Value	المؤشر
Sex Ratio	103.092	نسبة الجنس
Average Household Size	4.17	متوسط حجم الأسرة
Total Fertility Rate	2.75	معدل الخصوبة الكلي
Life Expectancy at Birth		توقع البقاء على قيد الحياة
Males	77.5	ذكور
Females	82.1	إناث
Median Age		العمر الوسيط
Males	23.9	ذكور
Females	25.0	إناث
Crude Birth Rate (per 1,000 persons)	21.6	معدل المواليد الخام (لكل ألف من السكان)
Crude Death Rate (per 1,000 persons)	3.2	معدل الوفيات الخام (لكل ألف من السكان)
Infant Mortality Rate (per 1,000 live births)	5.1	معدل وفيات الرضع (لكل ألف من المواليد الأحياء)
Population Annual Growth Rate	2.1	معدل النمو السنوي للسكان

توزيع الشباب الفلسطينيين (18-35 سنة) في الأراضي الفلسطينية المحتلة عام 1948 حسب الفئة العمرية والجنس، 2020
Distribution of the Palestinians Youth (18-35 Years) In the Occupied Palestinian Territory in 1948 by Age Groups and Sex, 2020

Age Group	Both Sex		الجنس				الفئة العمرية
	النسبة Percent	العدد Number	إناث Females		ذكور Males		
			النسبة Percent	العدد Number	النسبة Percent	العدد Number	
18-24	46.7	200,740	46.3	97,554	47.0	103,186	24-18
25-29	27.7	119,100	27.6	58,200	27.7	60,900	29-25
30-35	25.6	110,360	26.1	54,700	25.3	55,660	35-30
Total	100	430,200	100	210,454	100	219,746	المجموع

التوزيع النسبي للأسر الفلسطينية في الأراضي الفلسطينية المحتلة عام 1948 حسب المناطق وعدد الأولاد في الأسرة، 2020
Percentage Distribution of Palestinians Households in the Occupied Palestinian Territory in 1948 by Regions According to the Number of Children in Households, 2020

Number of Children	Regions					عدد الأولاد
	جنوب South	وسط Center	حيفا Haifa	شمال North	المجموع Total	
1-2	36.8	77.8	70.8	76.2	68.3	2-1
3-4	37.7	19.8	26.3	22.4	25.5	4-3
5+	25.5	2.4	2.9	1.4	6.2	+5
Total	100	100	100	100	100	المجموع
Average of Children	3.39	1.99	2.15	2.03	2.30	متوسط عدد الأولاد

العمل ومستويات المعيشة:

التوزيع النسبي للشباب الفلسطينيين (18-35 سنة) في الأراضي الفلسطينية المحتلة عام 1948 حسب مستوى دخل الأسرة*
والفئة العمرية، 2020

Percentage Distribution of Palestinians Youth (18-35 Years) in the Occupied Palestinian Territory in 1948 by Family Income Level and Age, 2020

Age Group	Family Income				الفئة العمرية
	المجموع Total	فوق المعدل Above Average	المعدل Average	تحت المعدل Under Average	
18-24	100	25.1	20.0	54.9	24-18
25-29	100	18.5	16.6	64.9	29-25
30-35	100	15.1	18.5	66.4	35-30
Total	100	20.3	18.6	61.1	المجموع

*The average according to the Israeli Bureau of Statistics is 16,518 shekels for the year 2017, the average range was calculated with a standard deviation of 10% of the

*المعدل حسب دائرة الإحصاء الإسرائيلية هو 16,518 شيكل لسنة 2017، تم احتساب نطاق المعدل مع انحراف معياري بنسبة 10% من المعدل.

التوزيع النسبي للشباب الفلسطينيين (18-35 سنة) في الأراضي الفلسطينية المحتلة عام 1948 حسب المشاركة في سوق العمل والفئة العمرية والجنس، 2020

Percentage Distribution of Palestinians Youth (18-35 Years) in the Occupied Palestinian Territory in 1948 by labor market participation, sex and age Group, 2020

Labor Market Participation	Sex		Age Group			المجموع Total	المشاركة في سوق العمل
	إناث Females	ذكور Males	35-30	29-25	24-18		
In Labour Force	51.1	77.8	82.7	78.6	46.5	64.7	داخل سوق العمل
Outside Labour Force	48.9	22.2	17.3	21.4	53.5	35.3	خارج سوق العمل
Total	100	100	100	100	100	100	المجموع

التوزيع النسبي للشباب الفلسطينيين العاملين (18-35 سنة) في الأراضي الفلسطينية المحتلة عام 1948 حسب المهنة والجنس، 2020

Percentage Distribution of the Palestinians Employed Youth (18-35 Years) in the Occupied Palestinian Territory in 1948 by Occupation and Sex, 2020

Occupation	إناث Females	ذكور Males	كلا الجنسين Both Sex	المهنة
Academic Professions	12.0	6.8	8.7	أصحاب مهن أكاديمية
Professionals and Technicians	29.1	9.8	16.7	فنيون ومتخصصون
Legislators and Managers	0.4	2.2	1.6	مشرعون وموظفو الإدارة العليا
Clerks	15.3	2.4	7.0	كتبة (سكرتارية)
Service and Sales Workers	23.3	25.5	24.7	باعة ومقدمو خدمات
Agricultural workers	2.2	1.6	1.8	عاملون في الزراعة
Craft and related trades workers	6.9	42.6	29.9	عاملون في الحرف والمهن
Elementary Occupations or without	10.8	9.1	9.6	المهن الأولية أو بدون مهنة
Total	100	100	100	المجموع

التعليم:

تشير بيانات التعليم للفلسطينيين في الأراضي الفلسطينية المحتلة عام 1948 في العام الدراسي 2023/2022 إلى أن عدد المدارس التي يتوفر فيها التعليم الابتدائي بلغ 665 مدرسة منها 582 مدرسة ابتدائية و83 مدرسة للأطفال ذوي الاحتياجات الخاصة، والمدارس التي يتوفر فيها التعليم الإعدادي قد بلغت 228 مدرسة، أما المدارس التي يتوفر فيها التعليم الثانوي فقد بلغ عددها 408 مدرسة.

عدد المدارس العربية في الأراضي الفلسطينية المحتلة عام 1948 حسب المرحلة، 2019/2018 - 2023/2022
Number of Arab Schools in the Occupied Palestinian Territory in 1948 by Stage, 2018/2019 - 2022/2023

Stage	2023/2022	2022/2021	2021/2020	2020/2019	2019/2018	المرحلة
Total	*(1,145)	*(1,141)	*(1,141)	*(1,133)	*(1,114)	المجموع
Primary Education	665	667	668	665	654	التعليم الابتدائي
Primary Schools	582	584	585	583	574	مدارس ابتدائية
Schools for children with Special needs	83	83	83	82	80	مدارس للأطفال ذوي الاحتياجات الخاصة
Post Primary Education	*(480)	*(474)	*(475)	*(468)	*(460)	التعليم ما بعد الابتدائي
Intermediate Schools	228	225	224	219	219	مدارس إعدادية
Secondary Schools	408	403	401	394	385	مدارس ثانوية

*An institution in which both Primary and Post Primary Education exist was Counted Twice, once as a primary institution and once as a post-primary institution. Whereas in the "total" line they were counted only once. In order to draw the reader's attention to this fact, the data in the "total" line were put in brackets.

*المدرسة التي يتوفر فيها التعليم الابتدائي والتعليم ما بعد الابتدائي حسبت مرتين، فقد سجلت على أنها مدرسة للتعليم الابتدائي وكذلك على أنها مدرسة للتعليم ما بعد الابتدائي. ولكن في السطر الذي يمثل المجموع حسبت على أنها مدرسة واحدة وللتوضيح لهذه الملاحظة فقد وضعت البيانات التي تمثل المجموع بين الأقواس.

عدد الطلبة في المدارس العربية (تعليم ابتدائي فأكثر) في الأراضي الفلسطينية المحتلة عام 1948 حسب المرحلة،

2023/2022 - 2019/2018

Number of Students in Arab Schools (Primary Education and above) in the Occupied Palestinian Territory in 1948 by Stage, 2018/2019 - 2022/2023

Stage	2023/2022	2022/2021	2021/2020	2020/2019	2019/2018	المرحلة
Total	449,005	444,900	444,552	440,776	440,844	المجموع
Primary Education	254,635	252,057	250,095	248,323	246,709	التعليم الابتدائي
Primary Schools	251,044	248,530	246,620	244,888	243,440	مدارس ابتدائية
Special Schools	3,591	3,527	3,475	3,435	3,269	مدارس التعليم الخاص
Post Primary Education	194,370	192,843	194,457	192,453	194,135	التعليم ما بعد الابتدائي
Intermediate Schools	82,862	82,191	81,642	81,169	82,424	مدارس إعدادية
Secondary Schools	11,508	110,652	112,815	111,284	111,711	مدارس ثانوية

التوزيع النسبي للشباب الفلسطينيين (18-35 سنة) في الأراضي الفلسطينية المحتلة عام 1948 حسب الفئة العمرية الجنس والحالة التعليمية، 2020

Percentage Distribution of Palestinians Youth (18-35 Years) In the Occupied Palestinian Territory in 1948 by Age Group, Sex and Educational Attainment, 2020

Educational Attainment and Sex	Age Group			المجموع Total	التحصيل العلمي والجنس
	35-30	29-25	الفئة العمرية 24-18		
Both Sexes					كلا الجنسين
Not finish high School	14.3	11.8	7.5	10.4	لم يتنه المرحلة الثانوية
Finish high school	48.9	46.1	78.6	61.9	أنهى الثانوية
College Degree or less than First Degree (BA)	12.8	13.7	7.4	10.5	شهادة كلية (أقل من بكالوريوس)
Bachelor and Above	24.0	28.4	6.5	17.2	بكالوريوس فأعلى
Total	100	100	100	100	المجموع
Males					ذكور
Not Finish High School	11.6	17.8	8.7	12.0	لم يتنه المرحلة الثانوية
Finish High School	61.6	47.1	77.3	64.9	أنهى الثانوية
College Degree or less than First Degree (BA)	8.3	16.7	7.4	10.2	شهادة كلية (أقل من بكالوريوس)
Bachelor and Above	18.5	18.4	6.6	12.9	بكالوريوس فأعلى
Total	100	100	100	100	المجموع
Females					إناث
Not Finish High School	16.9	5.5	6.2	8.8	لم تتنه المرحلة الثانوية
Finish High School	36.0	44.9	79.9	58.8	أنهت الثانوية
College Degree or less than First Degree (BA)	17.4	10.7	7.4	10.9	شهادة كلية (أقل من بكالوريوس)
Bachelor and Above	29.7	38.9	6.5	21.5	بكالوريوس فأعلى
Total	100	100	100	100	المجموع

الباب الخامس

الفلسطينيون في الشتات

الفلسطينيون في الشتات

شكّلت نكبة فلسطين محطة سوداء في تاريخ الشعب الفلسطيني، حيث واجه من الظلم والتشرد ما لا يمكن وصفه والتعبير عنه، فواجه الفلسطينيون في لجوئهم الى دول أخرى خارج فلسطين كافة أصناف المعاناة والويلات، فمن جهة طردوا من وطنهم وأرضهم، وتجردوا من أملاكهم وبيوتهم، ومن جهة ثانية لجأوا الى بلدان ليس لهم فيها حول ولا قوة، حيث راود الفلسطينيون ومنذ خروجهم من وطنهم شعوراً بأن حالة الطرد واللجوء هذه مؤقتة ولن تأخذ أكثر من عدة أشهر أو حتى عدة أسابيع ويعودون عودة مُظفّرة على مركبة التحرير وردّ الاعتبار، ولهذا لم يمنحوا ظروف إقامتهم في هذا البلد أو ذلك اهتماماً كافياً، وظلت قلوبهم مع فلسطين انتظارا لساعة الصفر إيداناً بالعودة، وما أن مرّت السنة تلو الأخرى حتى أدرك الجميع بأن هذا التشرد سيأخذ مزيداً من الوقت وسيواجه الفلسطينيون مزيداً من المعاناة، فبرزت الحركات والتنظيمات الجماهيرية والشعبية للدفاع عن الحقوق السياسية والحياتية اليومية للفلسطينيين في مواقع تواجدهم وبقيت الأمور دون وجود كيان سياسي موحد وقوي يمثل كافة فلسطيني الشتات حتى تأسيس منظمة التحرير الفلسطينية عام 1964، وانطلاق الثورة الفلسطينية المعاصرة عام 1965 لتكون الجسم السياسي الممثل لكافة الفلسطينيين أينما كانوا، رغم بقاء جزءٍ من فلسطين في تلك الفترة تحت الإدارة العربية (الأردنية على الضفة الغربية، والمصرية على قطاع غزة).

إحصائياً، فقد عكف الجهاز المركزي للإحصاء الفلسطيني على بذل جهود فائقة من أجل جمع وتبويب ونشر الإحصائيات المتعلقة بالفلسطينيين في فلسطين والشتات. ولكن تصطدم هذه المهمة بجملة من الصعوبات أقلها عدم توفر بيانات مستقلة عنهم في معظم دول الشتات، إضافة إلى عدم حداثة البيانات المتداولة، والتي تستند في معظمها إلى سجلات وكالة الغوث الدولية. ونأمل أن يتم تجاوز هذه الصعوبات في الفترة القادمة.

تعود صعوبة توفير قاعدة بيانات إحصائية عن الفلسطينيين في دول الشتات بسبب توزيع الفلسطينيين في عدة دول، وتوزيعهم على مناطق متعددة ومتباعدة في نفس الدولة، ولم يتخذوا من مواقع تجمعهم احياء خاصه بهم بل حاولوا في الغالب الانخراط في الحياة الواقعية للبلد الذي يعيشون فيه مع الحفاظ على خصوصيتهم، وتعود الصعوبة أيضاً الى القوانين الادارية والمدنية للدول المضيفة التي تمنع تدخل أي جهة في السكان الذين يقيمون على أراضيها.

إن هذه الصعوبات، إضافة الى مجموعة من التعقيدات الموضوعية الأخرى جعلت من المتعذر توفير بيانات إحصائية متسقة بشكل كامل لجميع فلسطيني الشتات حسب مواقع تواجدهم.

السكان:

بلغ عدد اللاجئين الفلسطينيين المسجلين في سجلات وكالة الأمم المتحدة لإغاثة وتشغيل لاجئي فلسطين في الشرق الأدنى (الأونروا) في الأردن وسوريا ولبنان وفلسطين حوالي 6.5 مليون لاجئ في كانون الاول عام 2021. كما بلغ عدد المخيمات التي يقيم فيها اللاجئين الفلسطينيين المسجلين في الأردن وسوريا ولبنان وفلسطين 61 مخيماً في كانون الاول 2021.

عدد اللاجئين الفلسطينيين المسجلين حسب الدولة، نهاية عام 2021
Number of Registered Palestinian Refugees by Country, End Year 2021

Country	عدد المخيمات Number of Camps	أشخاص مسجلون آخرون* Other Registered Persons *	اللاجئون المسجلون Registered Refugees	المجموع Total	الدولة
Total	61	727,876	5,792,907	6,520,783	المجموع
Jordan	10	165,116	2,334,789	2,499,905	الأردن
Lebanon	12	67,016	482,676	549,692	لبنان
Syria	12	90,632	575,234	665,866	سوريا
Palestine	27	405,112	2,400,208	2,805,320	فلسطين
West Bank	19	216,018	883,950	1,099,968	الضفة الغربية
Gaza Strip	8	189,094	1,516,258	1,705,352	قطاع غزة

* : Other Registered Persons include those eligible to receive services.

* : أشخاص مسجلون آخرون يشملون أولئك المؤهلين لتلقي الخدمات.

التوزيع النسبي للاجئين الفلسطينيين المسجلين حسب الدولة، نهاية عام 2021

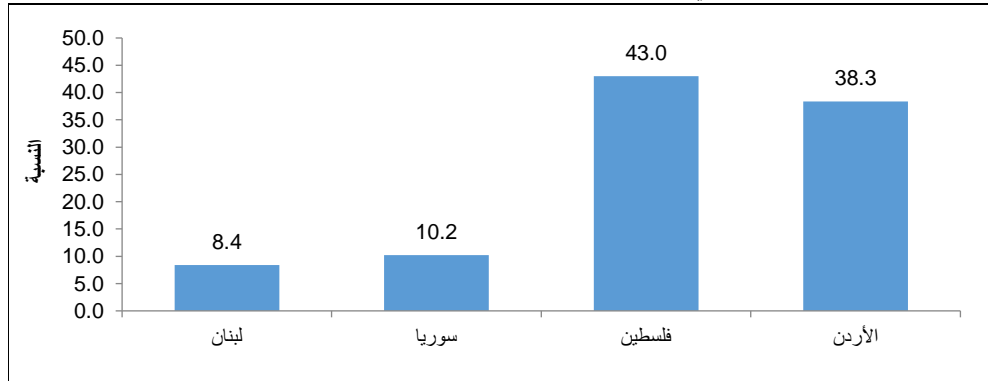

الصحة:

بلغ عدد مراكز الرعاية الصحية الأولية التي تشرف عليها الأونروا في نهاية عام 2021 في لبنان 27 مركزاً، الأردن 25 مركزاً، وسوريا 23 مركزاً، وفي فلسطين 65 مركزاً.

البنية التحتية الصحية للأونروا حسب الدولة، نهاية عام 2021
UNRWA's Health Infrastructure by Country, End Year 2021

Country	Health Infrastructure			الدولة
	موظفي الصحة الإناث (%) Female health staff (%)	عدد موظفي الصحة Health staff	عدد المراكز الصحية Primary health care facilities	
Jordan	60	671	25	الأردن
Lebanon	52	299	27	لبنان
Syria	57	431	23	سوريا
West Bank	62	659	43	الضفة الغربية
Gaza Strip	62	3,024	22	قطاع غزة

عدد المرضى في المراكز الصحية التابعة للأونروا حسب الدولة، نهاية عام 2021
Number of Patients in UNRWA's Health Care Facilities by Country, End Year 2021

Country	Annual number of patients			الدولة
	الرعاية أثناء الحمل Antenatal care	رعاية ما قبل الولادة Perinatal care	مرضى السكري / ارتفاع ضغط الدم Diabetes /hypertension patients	
Total	59,003	69,535	291,333	المجموع
Jordan	14,125	16,973	81,355	الأردن
Lebanon	2,295	3,261	30,638	لبنان
Syria	1,012	4,259	36,001	سوريا
Palestine	41,571	45,042	143,339	فلسطين
West Bank	10,130	11,609	42,330	الضفة الغربية
Gaza Strip	31,441	33,433	101,009	قطاع غزة

التعليم¹:

بلغ عدد مدارس وكالة الأمم المتحدة لإغاثة وتشغيل لاجئي فلسطين في الشرق الأدنى (الأونروا) 161 مدرسة في الأردن، و102 مدرسة في سوريا، و65 مدرسة في لبنان وذلك خلال العام الدراسي 2022/2021. وبلغ عدد الطلبة اللاجئين في مدارس الأونروا في الأردن 119,781 طالب وطالبة، وفي لبنان 39,144 طالب وطالبة، وفي سوريا 49,431 طالب وطالبة وذلك في نفس العام. في حين وصل عدد أفراد هيئة التدريس في مدارس الأونروا إلى 4,557 في الأردن، وفي سوريا 1,876، ولبنان 1,786 لنفس العام.

عدد مدارس الأونروا حسب الدولة، 2022/2021
UNRWA Schools by Country, 2021/2022

Country	المدارس Schools	الدولة
Total	702	المجموع
Jordan	161	الأردن
Lebanon	65	لبنان
Syria	102	سوريا
Palestine	374	فلسطين
West Bank	96	الضفة الغربية
Gaza Strip	278	قطاع غزة

عدد الطلبة في مدارس الأونروا ونسبة الطالبات منهم حسب الدولة، 2022/2021

Number of Students in UNRWA Schools and percentage of Female Pupils by Country, 2021/2022

Country	الطالبات (%) Female Pupils (%)	مجموع Total	الدولة
Total	47	544,710	المجموع
Jordan	48	119,781	الأردن
Lebanon	41	39,144	لبنان
Syria	49	49,431	سوريا
Palestine*	50	336,354	فلسطين*
West Bank	60	46,066	الضفة الغربية
Gaza Strip	48	290,288	قطاع غزة

¹ لا تتساوى القيم في هذا الجدول مع الجداول الأخرى في الكتاب لاختلاف المصدر

The Values in this table not equal to the values in other tables in this book due to different of the source.

هيئة التدريس في مدارس الأونروا حسب الدولة، 2022/2021
Teaching Staff in UNRWA schools by Country, 2021/2022

Country	هيئة التدريس Teaching Staff	الدولة
Total	28,096	المجموع
Jordan	4,557	الأردن
Lebanon	1,786	لبنان
Syria	1,876	سوريا
Palestine	19,877	فلسطين
West Bank	2,215	الضفة الغربية
Gaza Strip	9,443	قطاع غزة

بلغ عدد مراكز التدريب المهني والفني التابعة للأونروا 10 مراكز توزعت بواقع 3 مراكز في الأردن ومركز واحد في كل من سوريا ولبنان، و5 مراكز في فلسطين تتوزع على 3 مراكز في الضفة الغربية ومركزين في قطاع غزة، أما بالنسبة لعدد الطلبة في مراكز التدريب فبلغ 7,930 طالب وطالبة وذلك في العام 2022/2021.

عدد مراكز التدريب المهني والفني وعدد الطلبة حسب الدولة، 2022/2021
Number of Vocational Technical Training Centers and Number of Student by
Country, 2021/2022

Country	عدد الطلبة في مراكز التدريب Number of Student in of Training Centers	عدد مراكز التدريب المهني والفني Number of Vocational and Technical Training Centres	الدولة
Total	7,930	10	المجموع
Jordan	2,938	3	الأردن
Lebanon	718	1	لبنان
Syria	1,413	1	سوريا
Palestine	2,861	5	فلسطين
West Bank	1,001	3	الضفة الغربية
Gaza Strip	1,860	2	قطاع غزة

الإغاثة والخدمات الاجتماعية:

بلغ عدد حالات برنامج شبكة الأمان الاجتماعي التابعة للأمم المتحدة في الأردن ولبنان وسوريا وفلسطين 397,610 حالة، أما عدد موظفي الإغاثة والخدمات في الأردن ولبنان وسوريا وفلسطين فبلغ 783 موظفين، 59.0% منهم من الإناث في نهاية عام 2021.

أهم المؤشرات الخاصة بالإغاثة والخدمات الاجتماعية حسب الدولة، نهاية عام 2021

Main Indicators of Relief and Social Services by Country, End Year 2021

Country	نسبة الإناث من مجمل موظفي الإغاثة والخدمات Female relief and social services staff (%)	عدد موظفي الإغاثة والخدمات Relief and social services staff	نسبة عدد حالات برنامج شبكة الأمان الاجتماعي من عدد اللاجئين المسجلين Social safety net out of the number of registered refugees (%)	عدد حالات برنامج شبكة الأمان الاجتماعي Social safety net	الدولة
Total	59	783	6.9	397,610	المجموع
Jordan	75	99	2.5	58,370	الأردن
Lebanon	72	117	12.8	61,783	لبنان
Syria	64	87	24.8	142,658	سوريا
Palestine	51	480	5.6	134,799	فلسطين
West Bank	52	164	4.1	36,242	الضفة الغربية
Gaza Strip	51	316	6.5	98,557	قطاع غزة

المصادر والمراجع

1. الجهاز المركزي للإحصاء الفلسطيني، 2022. كتاب فلسطين الإحصائي السنوي، 2022 رقم "23". رام الله - فلسطين.
2. وزارة الداخلية، 2023. جداول إحصائية محدثة من سجل السكان. رام الله - فلسطين.
3. الجهاز المركزي للإحصاء الفلسطيني، 2023. تقديرات منقحة مبنية على النتائج النهائية للتعداد العام للسكان والمساكن والمنشآت، 2017. رام الله - فلسطين.
4. الجهاز المركزي للإحصاء الفلسطيني، 2023. قاعدة بيانات الزواج والطلاق، 2022، رام الله - فلسطين.
5. الجهاز المركزي للإحصاء الفلسطيني، 2022. سلسلة المسوح العنقودية متعددة المؤشرات 2010، 2014، 2019-2020. رام الله - فلسطين.
6. وزارة الصحة. التقرير الصحي السنوي - فلسطين 2020-2022. رام الله - فلسطين.
7. الجهاز المركزي للإحصاء الفلسطيني، 2022. مسح التدخين واستهلاك التبغ، 2021 - النتائج الرئيسية. رام الله - فلسطين.
8. الجهاز المركزي للإحصاء الفلسطيني، 2023. قاعدة بيانات مسح القوى العاملة 2020-2022. رام الله - فلسطين.
9. وزارة التربية والتعليم، 2023. الكتاب الإحصائي التربوي السنوي لأعوام الدراسة 2018/2019 - 2022/2023. رام الله - فلسطين.
10. الجهاز المركزي للإحصاء الفلسطيني، 2023. قاعدة بيانات مسح إحصاءات الثقافة للعام 2022. رام الله - فلسطين.
11. المجلس الأعلى للشباب والرياضة، 2023. بيانات الأندية، 2022. رام الله - فلسطين.
12. وزارة الاوقاف والشؤون الدينية، 2023. بيانات المساجد، 2022. رام الله - فلسطين.
13. الجهاز المركزي للإحصاء الفلسطيني، 2018. التعداد العام للسكان والمساكن والمنشآت 2017: ملخص النتائج النهائية للتعداد. رام الله - فلسطين.
14. الجهاز المركزي للإحصاء الفلسطيني، 2022. مسح مراقبة الظروف الاجتماعية والاقتصادية لعام 2020. رام الله - فلسطين.
15. الجهاز المركزي للإحصاء الفلسطيني، 2022. التعداد الزراعي 2021. النتائج النهائية، رام الله - فلسطين.
16. الجهاز المركزي للإحصاء الفلسطيني، 2021. جداول إحصاءات المياه في فلسطين 2020. رام الله - فلسطين.
17. الجهاز المركزي للإحصاء الفلسطيني، 2021. المستعمرات الإسرائيلية في فلسطين: التقرير الإحصائي السنوي 2020. رام الله - فلسطين.
18. سلطة المياه الفلسطينية، 2020. نظام معلومات المياه. رام الله - فلسطين.

19. الجهاز المركزي للإحصاء الفلسطيني، 2021. جداول الطاقة في فلسطين 2020. رام الله - فلسطين.
20. الجهاز المركزي للإحصاء الفلسطيني 2021. ميزان الطاقة الفلسطيني 2020. رام الله - فلسطين.
21. الإدارة العامة للأرصدة الجوية، 2023. رام الله - فلسطين
22. الجهاز المركزي للإحصاء الفلسطيني، 2023. المنبعثات إلى الهواء، 2021. رام الله - فلسطين.
23. الجهاز المركزي للإحصاء الفلسطيني، 2022. قاعدة بيانات إحصاءات الأمن والعدالة، 2015-2022. رام الله - فلسطين.
24. الجهاز المركزي للإحصاء الفلسطيني، 2021. الحسابات القومية بالأسعار الجارية والثابتة 2020. رام الله - فلسطين.
25. الجهاز المركزي للإحصاء الفلسطيني، 2020. إحصاءات الحسابات القومية الربعية (2018-2020). رام الله - فلسطين.
26. الجهاز المركزي للإحصاء الفلسطيني، 2022. الأسعار والأرقام القياسية: النشرة السنوية، 2021. رام الله - فلسطين.
27. الجهاز المركزي للإحصاء الفلسطيني، 2023. إحصاءات النقل والاتصالات في فلسطين: التقرير السنوي 2022. رام الله - فلسطين.
28. الجهاز المركزي للإحصاء الفلسطيني، 2020. مسح النقل - القطاع خارج المنشآت 2019. نتائج أساسية. رام الله - فلسطين.
29. الجهاز المركزي للإحصاء الفلسطيني، 2022. إحصاءات رخص الأبنية (الربع الأول 2017 - الربع الرابع 2021). رام الله - فلسطين
30. الجهاز المركزي للإحصاء الفلسطيني، 2023. النشاط الفندقي في الضفة الغربية، النشرة السنوية 2022. رام الله - فلسطين.
31. الجهاز المركزي للإحصاء الفلسطيني، 2021. إحصاءات التجارة الخارجية - السلع والخدمات 2020. رام الله - فلسطين.
32. الجهاز المركزي للإحصاء الفلسطيني، 2023. سلسلة المسوح الاقتصادية، 2018 - 2019 نتائج أساسية. رام الله - فلسطين.
33. الجهاز المركزي للإحصاء الفلسطيني، 2023، مسح إحصاءات الاعمال 2022: بيان صحفي. رام الله - فلسطين.
34. الجهاز المركزي للإحصاء الفلسطيني، سلطة النقد الفلسطينية، 2021. ميزان المدفوعات السنوي، 2020 نتائج أولية. رام الله - فلسطين.
35. الجهاز المركزي للإحصاء الفلسطيني، 2021. وضع الاستثمار الدولي والدين الخارجي، 2020. بيان صحفي. رام الله - فلسطين.

36. الجهاز المركزي للإحصاء الفلسطيني، 2021. حسابات السياحة الفرعية 2019. رام الله - فلسطين. سلسلة بيانات منقحة (2009 - 2018).
37. الجهاز المركزي للإحصاء الفلسطيني، وزارة الصحة الفلسطينية، 2021. الحسابات الصحية الفلسطينية، 2019. رام الله - فلسطين.
38. الجهاز المركزي للإحصاء الفلسطيني، 2023. قاعدة بيانات احصاءات تكنولوجيا المعلومات والاتصالات، 2022. رام الله - فلسطين.
39. الجهاز المركزي للإحصاء الفلسطيني، 2021. المسح الفلسطيني العنقودي متعدد المؤشرات، 2019 - 2020. رام الله - فلسطين.
40. الجهاز المركزي للإحصاء الفلسطيني، 2022. جداول استعمال الاراضي في فلسطين 2021. رام الله - فلسطين.
41. الجهاز المركزي للإحصاء الفلسطيني، 2023. جداول احصاءات المساكن وظروف السكن، 2022. رام الله - فلسطين.
42. الجهاز المركزي للإحصاء الفلسطيني، 2022. قاعدة بيانات السجلات الإدارية للمرأة والرجل، 2020-2021. رام الله - فلسطين.
43. الجهاز المركزي للإحصاء الفلسطيني، 2022. مسح العنف في المجتمع الفلسطيني، 2019 - النتائج الرئيسية. رام الله - فلسطين.
44. الجهاز المركزي للإحصاء الفلسطيني، 2023. واقع حقوق الطفل الفلسطيني، 2023. رام الله - فلسطين.
45. الجهاز المركزي للإحصاء الفلسطيني، 2020. الفقر متعدد الأبعاد في فلسطين، 2017- النتائج الرئيسية. رام الله - فلسطين.
46. الجهاز المركزي للإحصاء الفلسطيني، 2018. تقرير النتائج الرئيسية حول مستويات المعيشة في فلسطين: الإنفاق والاستهلاك والفقر، 2017. رام الله - فلسطين.
47. الجهاز المركزي للإحصاء الفلسطيني، 2023. المرأة والرجل في فلسطين- قضايا وإحصاءات، 2023. رام الله - فلسطين.
48. جمعية الجليل-الجمعية العربية القطرية للبحوث والخدمات الصحية (ج.م)، 2022. من خلال ركاز-بنك المعلومات للأقلية الفلسطينية في إسرائيل. الفلسطينيون في إسرائيل.
49. وكالة غوث وتشغيل اللاجئين الفلسطينيين في منطقة الشرق الأدنى، 2022.



State of Palestine
Palestinian Central Bureau of Statistics

Statistical Yearbook of Palestine

2023



PCBS

December, 2023

PAGE NUMBERS OF ENGLISH TEXT ARE PRINTED IN SQUARE BRACKETS. TABLES ARE PRINTED IN ARABIC FORMAT (FROM RIGHT TO LEFT).

This document is prepared in accordance with the standard procedures stated in the Code of Practice for Palestine Official Statistics 2006



© December 2023.
All Rights Reserved

Citation:

Palestinian Central Bureau of Statistics, 2023. *Statistical Yearbook of Palestine 2023, No. 24.* Ramallah – Palestine.

All correspondence should be directed to:
Palestinian Central Bureau of Statistics
P. O. Box 1647, Ramallah P6028179– Palestine.
Tel: (970/972) 2 2982700
Fax: (970/972) 2 2982710
Toll Free:1800300300
E-Mail :diwan@pcbs.gov.ps
Website: <http://www.pcbs.gov.ps>

Reference ID: 2688

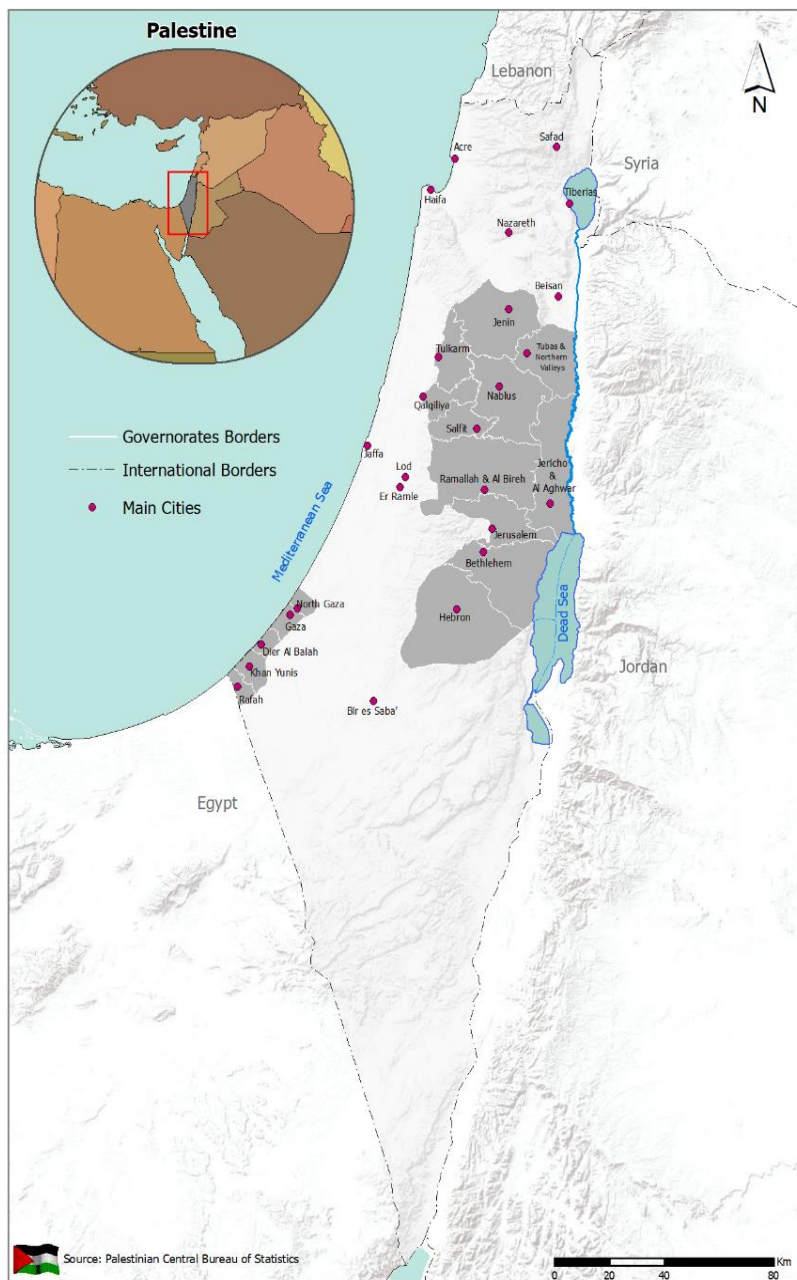

Acknowledgment

The Palestinian Central Bureau of Statistics (PCBS) extends its deep appreciation to all those who contributed to the production of this yearbook.

The Statistical Yearbook of Palestine 2023 was prepared by a technical team from PCBS with joint funding from the State of Palestine and the Core Funding Group (CFG) for 2023, represented by the Representative Office of Norway to State of Palestine.

Moreover, PCBS is very grateful to the Core Funding Group (CFG) for its valuable contribution towards the funding of this book.

Team Work

- **Technical Department**

Maen Salhab

Ghadeer Al-Haj Ali

Department Director

Rami Sarawan

Hassan Zeid

- **Material Preparation**

Jawad Tohol

Reem Al Ahmad

Nehaya Odeh

Faten Abu Qara

Mohammad El-Masri

Aisar Tumeh

Abdullah Azzam

Mohammad Shaheen

Fidaa Obaid

Inas Alrifai

Waheed Shahroui

Masa Zeidan

Abeer Sheikhhasan

Ayat Saleh

Hana Bukhari

Hatem Qrareya

Rawan Abufarha

Rasha Sarrawi

Athar Deek

Maryam Al- Khatib

Ashwaq Sadaqa

Musaab Abu Baker

Manal Zaben

Adel Qrareya

Hassan Dweikat

Ahmad Dweikat

Asala Khalid

Aseel Zidan

Fadi Amarneh

Waed Bani Odeh

Sajida Sroor

Osaid Al_Arda

Hiba Masoud

- **Graphic Design**

Mosab Thuminat

- **Dissemination Standards**

Hanan Janajreh

- **Map Design**

Reyam Haj

- **Preliminary Review**

Maen Salhab

Dr. Saleh AL-Kafri

- **Final Review**

Mohammad Al-Draidi

Khalid Abu-Khalid

Jawad Al-Saleh

- **Overall Supervision**

Dr. Ola Awad

PCBS President

Preface

We are pleased to present to you the twenty-fourth edition of the Statistical Yearbook of Palestine. This edition complements the efforts of the Palestinian Central Bureau of Statistics in providing a continuous time series of statistical data that allows for the study of various general trends. It serves as a comprehensive statistical reference covering most demographic, social, economic, geographic and environmental aspects.

The Statistical Yearbook of Palestine 2023 is among the most important comprehensive official statistical references that have to do with the Palestinians worldwide. The report provides official statistics on various aspects of life of the Palestinian society in the State of Palestine, in addition to all available statistics on the Palestinian people wherever they are located.

The Statistical Yearbook reviews the reality of the Palestinians in five main chapters. The first chapter addresses the demographic and social characteristics of the Palestinian society, while the second chapter presents statistics on the land and environment of Palestine. The third chapter provides statistical information on the Palestinian economy, and the fourth chapter sheds light on the reality of Palestinians in the occupied Palestinian territories since 1948. It covers demographic, social, economic, geographic, and environmental characteristics of the population. Finally, the fifth chapter discusses the features of the Palestinians in the Diaspora concentrated in neighboring Arab countries: Jordan, Syria, and Lebanon.

We hope that this Statistical Yearbook contributes to bridging the information gap, providing a fundamental reference for the Palestinian official statistics that serves decision-makers and policy-makers in formulating/drafting plans, programs, and interventions based on professional and scientific grounds. This approach aims to support the developmental process in the State of Palestine.

December 2023

**Dr. Ola Awad
President of PCBS**

Important Note

The statistical data in the first three sections were derived from PCBS publications. In addition, all terms and concepts used in this book are sourced from the Glossary of Statistical Terms and Concepts 2023 and can be obtained through the website at the link (https://www.pcbs.gov.ps/site/lang_ar/612/default.aspx?lang=ar). Reader can, if he need more informations, refer to these publications.

There are some minor differences between the value of some variables and their aggregates in tables as a result of rounding of calculations and as a result of use different sources.

It may also be noted that there are differences in some values of the same variables for the same year in this version compared to previous versions. This resulted from the revision of the data published in this version compared with previous versions.

For more details for English readers about any topic in this Yearbook, please refer to the tables in the Arabic section, which are in both Arabic and English.

A set of special symbols were used in the tables of this book. The representations of these symbols are as follows:

- (-) Nil no Observations\ Cases
- (.) Category not applicable
- (..) Data not available
- (:) Data not available for publication

Table of Contents

Subject	Page
Preface	
Important Note	
Main Indicators	[15]
General Information on Palestine	[19]
Summary	[21]
Palestinians in State of Palestine (West Bank and Gaza Strip)	[21]
Palestinians in the Occupied Palestinian Territory in 1948	[45]
Palestinians in the Diaspora	[47]
References	[49]

Main Indicators

Population



Palestine, End Year 2023

5.55 million



3.29 million

West Bank, End Year 2023



2.26 million

Gaza Strip, End Year 2023

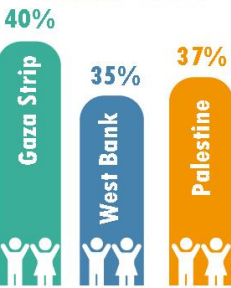

Percentage of Population Below 15 Years, Mid Year 2023



of total population 2023



5.0 Person

Palestine



4.7 Person

West Bank

Average Household Size, 2022



5.5 Person

Gaza Strip

Labour and Education



Unemployment Rate for Population Participated in the labour force Aged 15 Years and Over, 2022

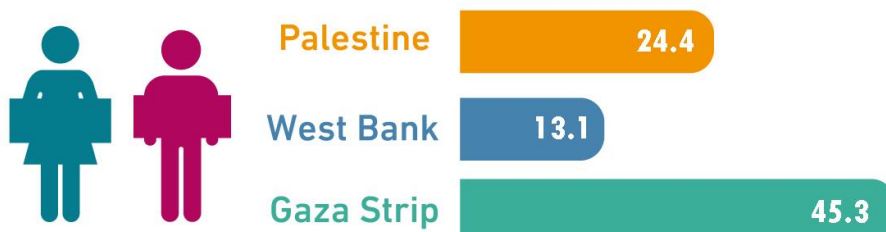

Students per Class at Basic Stage, 2022/2023



Students per Class at Secondary Stage, 2022/2023



Telecommunications



households who have access to the Internet at home in the first half of the year

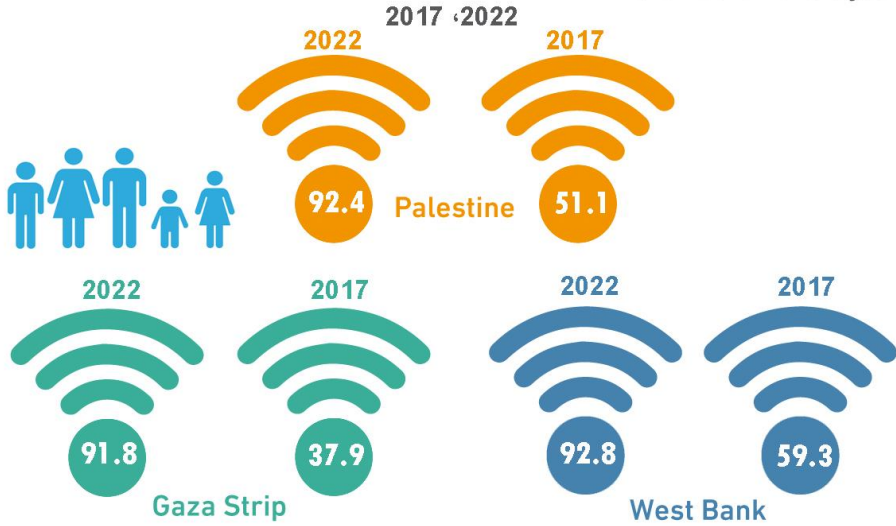

Number of Fixed Telephone Lines
2022 vs 2017



Economy



General Information on Palestine

Geography of Palestine:

Historical Borders of Palestine:

Palestine is bordered to the north by the Syrian Arab Republic and the Lebanese Republic, to the west by the Mediterranean Sea, to the south by the Arab Republic of Egypt, and the Gulf of Aqaba, and to the east, by the Hashemite Kingdom of Jordan.

Palestine's Climate:

Palestine is located within the region of the Mediterranean climate, which is characterized by its moderation, but the most important thing that distinguishes it is that it is hot and dry in summer and cold and rainy in winter. In Palestine, the climate varies with the diversity of topography.

Bodies of Water in Palestine:

There are many springs in Palestine, where there are about 860 springs spread in the mountainous areas and the valley.

As for the rivers of Palestine, most of them are short and seasonal, and the most important rivers of Palestine are the Jordan River, which is 320 km long. There is a number of short rivers that descend from the western foothills of the mountainous heights to flow into the Mediterranean Sea, the most important of which are Al Maqtaa River, Al-Qarn Valley, Al Zarqa'a River, and Al A'uja River.

Palestine overlooks the coast of the Mediterranean Sea for about 224 km and Al-Aqaba Gulf for about 10.5 km. There is also Tiberias Lake, which is the only water surface found in Palestine. It is 21.5 km long and 12.3 km wide

Governorates of Palestine

The area of historical Palestine is 27,027 km², where the area of the West Bank is 5,660 km² and the area of Gaza Strip is 365 km². Palestine consists of 16 governorates (Jerusalem, the capital of Palestine, Jenin, Tubas and the northern valleys, Tulkarm, Nablus, Qalqiliya, Salfit, Ramallah and Al-Bireh, Jericho and Al-Aghwar, Bethlehem, Hebron, North Gaza, Gaza, Deir Al-Balah, Khan Yunis, and Rafah).

Summary

Palestinians in State of Palestine (West Bank and Gaza Strip)

1. Population and Social Statistics

1.1 Population and Vital Statistics

1.1.1 Population

- The population of Palestine was estimated at 5.55 million in end-2023: 3.29 million in the West Bank and 2.25 million in Gaza Strip.
- The population of Palestine is young: 43.5% of the total population were under 18 years in end-2023: 41.2% in the West Bank and 46.8% in Gaza Strip. Persons aged 65 and above constituted 4% of the total population: 4% in the West Bank and 3% in Gaza Strip.
- The total fertility rate in Palestine between 2017 and 2019 was 3.8 births: 3.8 births in the West Bank and 3.9 births in Gaza Strip.
- The Annual estimated growth rate of the Palestinian population was 2.4% in Palestine in mid 2023: 2.1% in the West Bank and 2.7% in Gaza Strip.
- In 2017, Palestinian refugees constituted 42.2% of the total population: 26.3% in the West Bank and 66.1% in Gaza Strip.
- The average household size in Palestine was 5.0 persons in 2022: 4.7 persons in the West Bank and 5.5 persons in Gaza Strip.

Population Pyramid in Palestine, End Year 2023

Population in Thousands

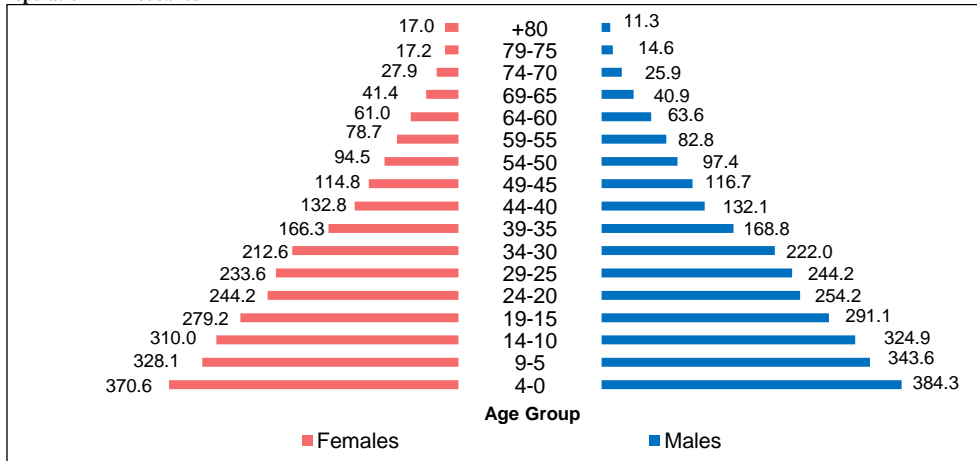

1.1.2 Vital Statistics

- The number of registered marriage contracts in 2022 in Sharia courts and churches in Palestine reached 43,430 contracts, including 24,263 contracts in the West Bank and 19,167 contracts in the Gaza Strip.
- In 2022, Tulkarm Governorate recorded Palestine's highest crude marriage rate (cases per 1000 population), with 11.1 marriage cases per 1000 population. In contrast, Jerusalem Governorate has recorded Palestine's lowest crude marriage rate (cases per 1000 population) at 4.7 marriage cases per 1000 population.
- The number of registered divorces at Sharia courts in Palestine in 2022 was 9,564 cases; 5,302 cases in the West Bank and 4,262 cases in Gaza Strip.

- In 2022, Qalqilya governorate recorded Palestine's highest crude divorce Rate (cases per 1000 population), with 2.5 divorce cases per 1000 population. In contrast, Bethlehem governorate has recorded Palestine's lowest crude divorce rate (cases per 1000 population) at 1.0 divorce cases per 1000 population.
- The Data of registered births and deaths does not include Jerusalem ID holders, The number of live births registered in Palestine in 2022 was 141,157 of which 83,280 in West Bank and 57,877 in Gaza Strip.
- While the number of registered deaths in 2022 in palestine is 14,450 of which 8,676 in the West bank and 5,774 in Gaza Strip.

Crude Marriage Rate and Crude Divorce Rate in Palestine by Governorate, 2022

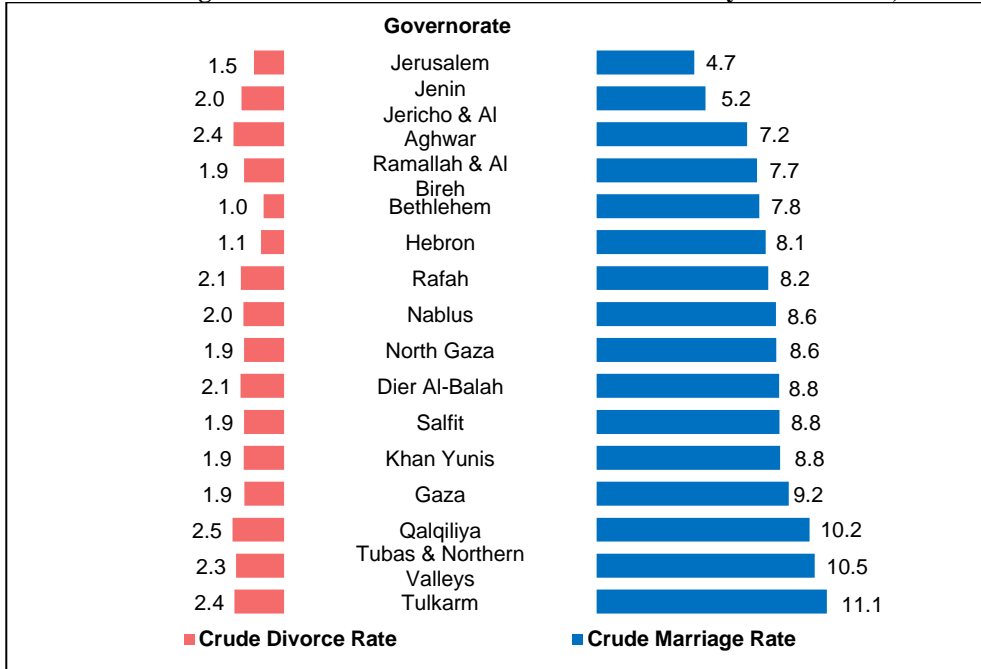

1.2 Gender

1.2.1 Equality

- Gender equality is considered essential in building societies based on justice, progress, and equality for all. Women and men should both be able to benefit from the same opportunities and rights in all aspects of life, including public life and decision-making. This means ensuring the full participation of women in democratic and political processes, and enhancing their representation in governmental and non-governmental institutions, the private sector, and leadership positions.

1.2.2 Child

- Children in Palestine constitute nearly half of the population, which means that investing in this segment of society is important to guarantee their rights and provide them with opportunities to live in dignity and safety.
- The number of children under the age of eighteen, estimated in the mid of 2023 in Palestine reached 2,393,288, of whom 1,346,888 were males and 1,046,400 were females.

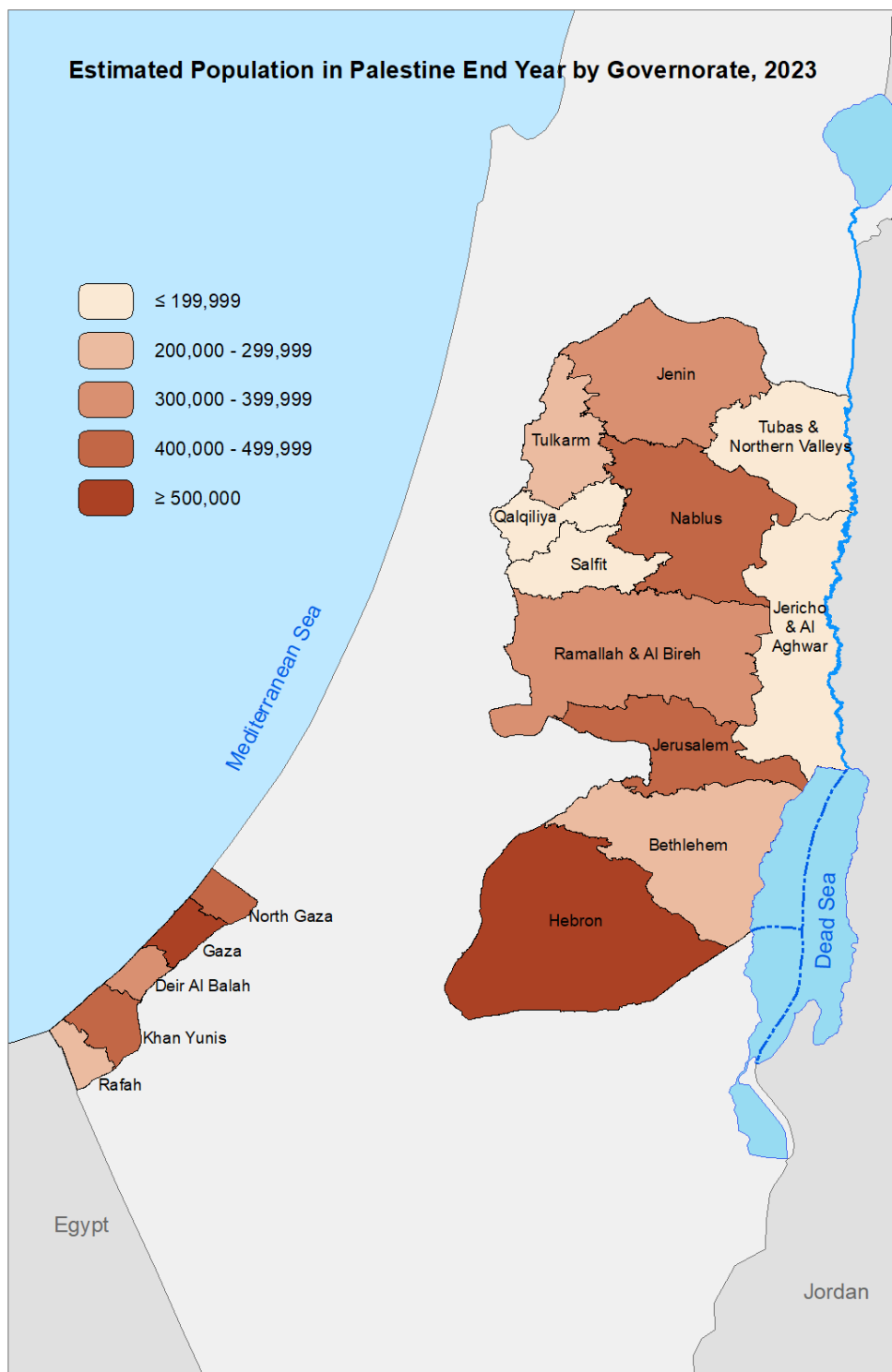

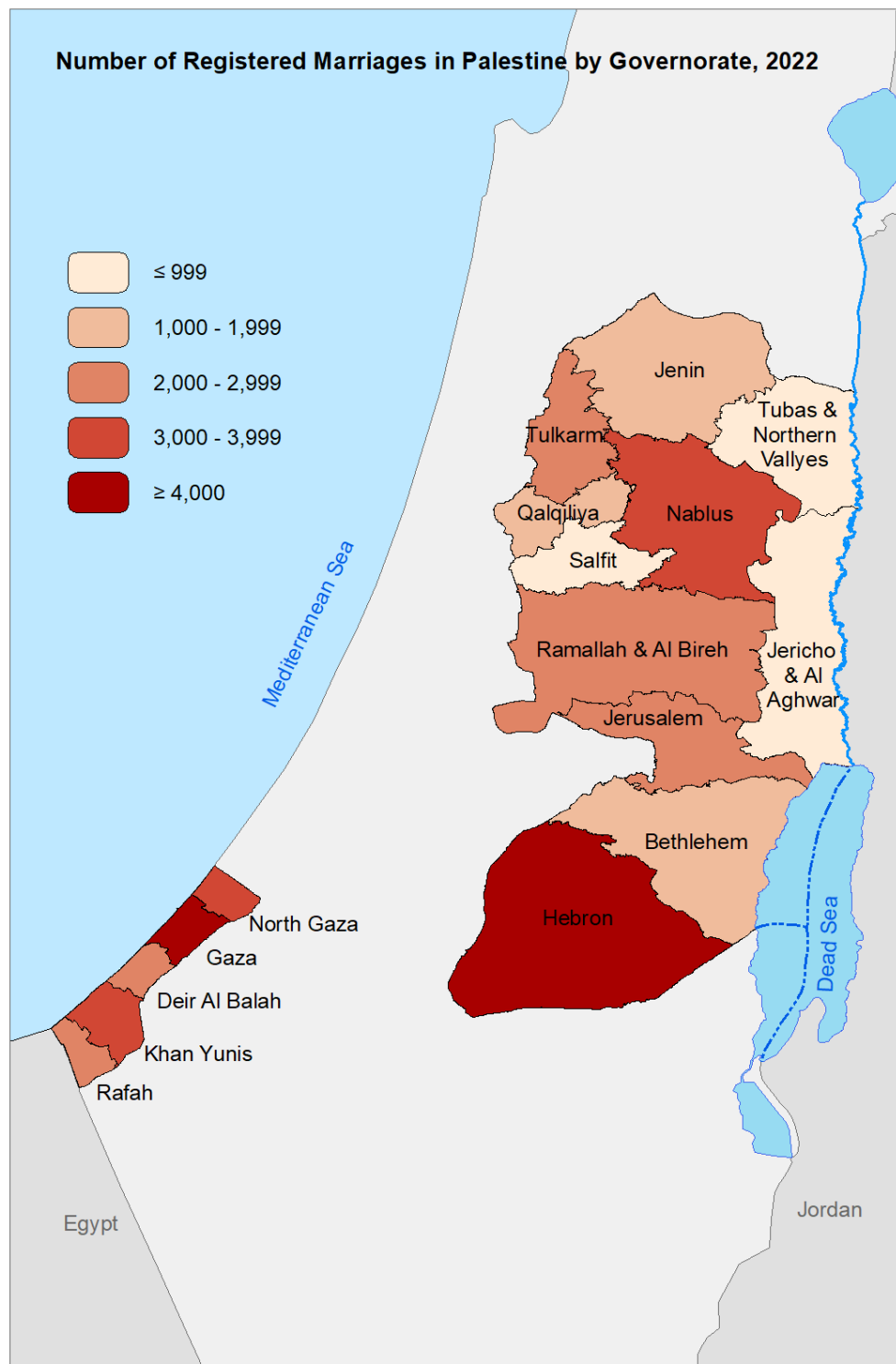

1.3 Health

- The number of governmental and non-governmental hospitals in Palestine reached 93 hospitals in 2022, 58 in the West Bank and 35 in the Gaza Strip. It has a capacity of 6,900 beds, distributed among 4,286 beds in the West Bank, and 2,614 beds in Gaza Strip.
- In 2022, the main cause of deaths for children under-five in the West Bank was conditions in the prenatal period, which amounted to about 52.2%, followed by congenital malformations with a rate of 32.1%.
- The percentage of individuals 18 years and over who smoke one or more smoked tobacco products (manufactured cigarettes, hand-rolled cigarettes, cigars, and water-pipes) in Palestine reached 31.3% of the total individuals 18 years and over in 2021, 40.1% in the West Bank, and 17.0% in Gaza Strip.
- In 2019-2020 indicated that 8.7% of children under-five suffer from stunting, 2.1% suffer from underweight, 1.3% suffer from wasting, and 8.6% suffer from overweight. % of weight gain among children.
- The percentage of disability in Palestine reached 2.1% in 2017, of which 1.7% in the West Bank and 2.6% in Gaza Strip, while this percentage was 2.0% in 2007 in Palestine, 2.2% in the West Bank and 1.8% in Gaza Strip. This is according to the narrow definition of disability, which includes a lot of difficulty, and can't at all.

1.4 Labour and Wages

- In 2022, the labour force participation rate for persons (15 years and above) in Palestine was 45.0%: 70.7% for males and 18.6% for females.
- In 2022, revised unemployment rate was 24.4% in Palestine: 20.3% for males against 40.4% for females.
- Most workers (76.1%) in Palestine, in 2022, were waged employees: 96.1% of workers working in Israel and Israeli settlements are waged employees.
- 3.2% of children (10-17 years) in Palestine were employed: 6.0% males and 0.3% females in 2022.

Percentage of Individuals (15 Years and Above) in Palestine by Labour Force Status and Age Groups, 2022

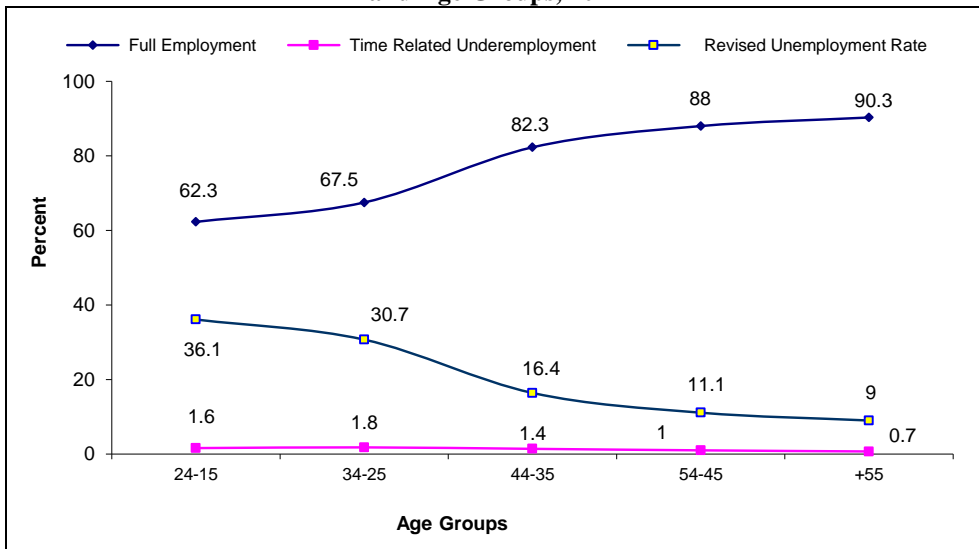

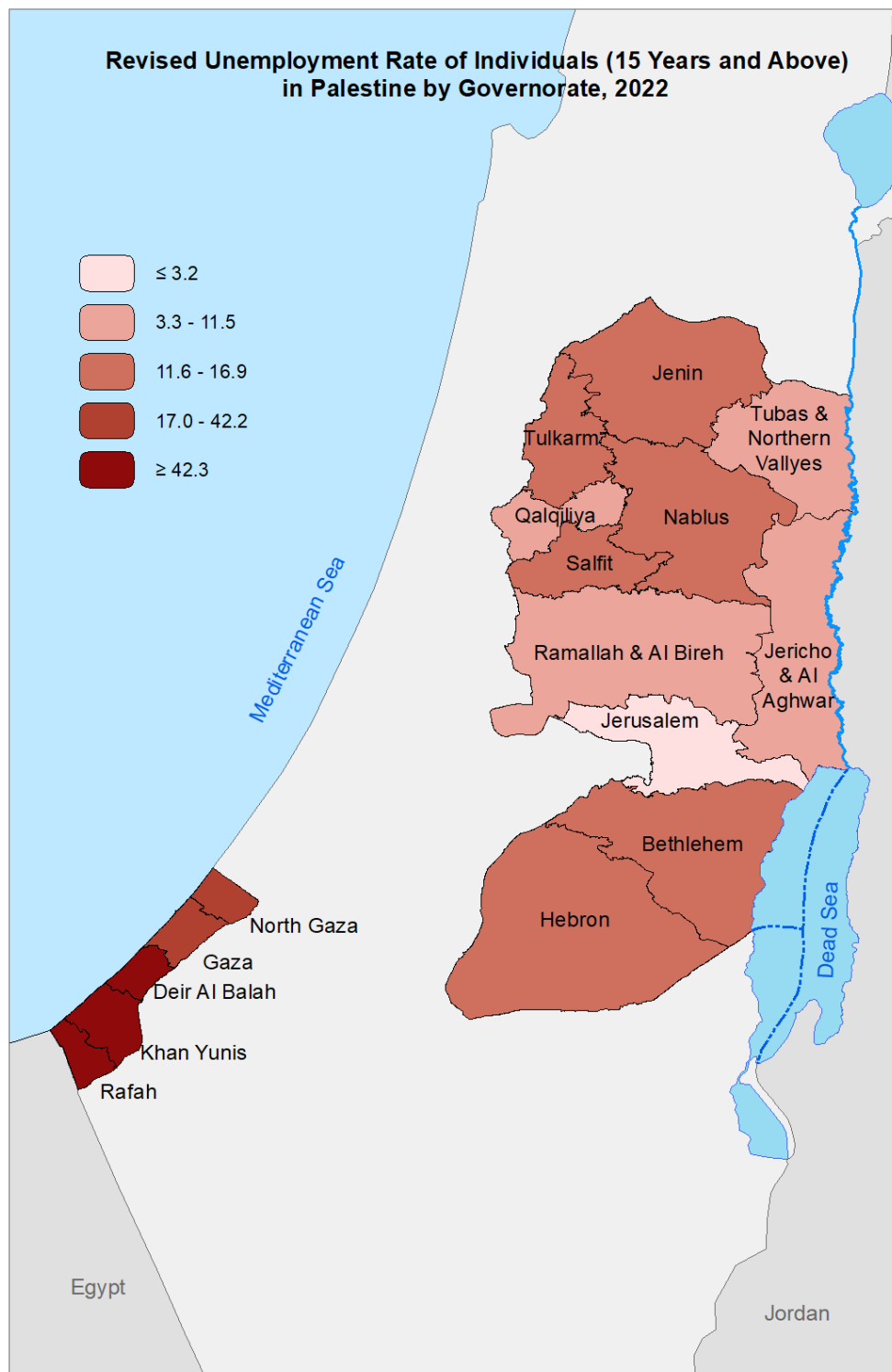

1.5 Living Standards

Poverty:

- Poverty is a multidimensional phenomenon consisting of monetary (economic well-being) and non-monetary (social well-being) aspects.
- In the case of Palestine, it is the monetary poverty that mainly drives the poverty index, as the monetary poverty rate in Palestine reached 29.2% for the year 2017 (13.9% in the West Bank and 53.0% in Gaza Strip).
- The multidimensional poverty rate reached 24.0% for the same year (10.6% in the West Bank and 44.7% in Gaza Strip, and in terms of the adjusted poverty rate (M0), it was 4.3% in the West Bank and 19.4% in Gaza Strip).

1.6 Education and Culture

1.6.1 Education

- The total number of schools in Palestine in 2022/2023 was 3,190 comprising 2,394 schools in the West Bank and 796 schools in Gaza Strip.
- The total number of students was 1,382,932 students: 1,114,832 students at basic stage and 268,100 students at secondary stage.
- The average number of students per class in the basic stage by supervisory authority was 29.7 in governmental schools, 40.0 in UNRWA schools, and 23.3 in private schools. The average number of students per class in the secondary stage was 29.0 in governmental schools, 22.3 in UNRWA schools and 19.8 in private schools.

Number of Schools by Scholastic Year and Stage, 2018/2019-2022/2023

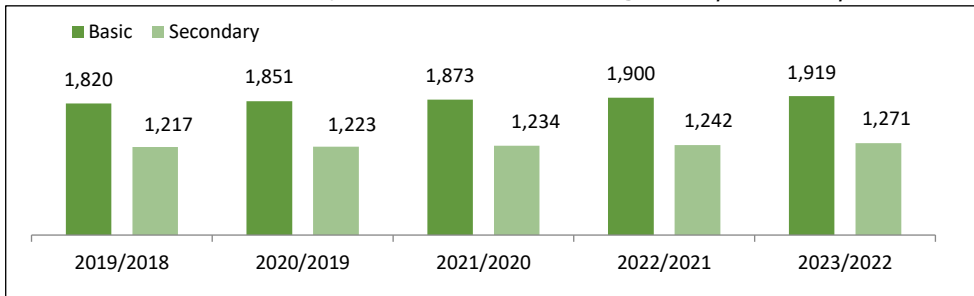

Note: Data does not include schools and kindergartens supervised by Israeli Municipality and culture committee.

1.6.2 Culture

- In 2022, there were 584 operating cultural centers and 32 operating museums in Palestine

Audience of Stage Shows in Palestine by Month, 2022

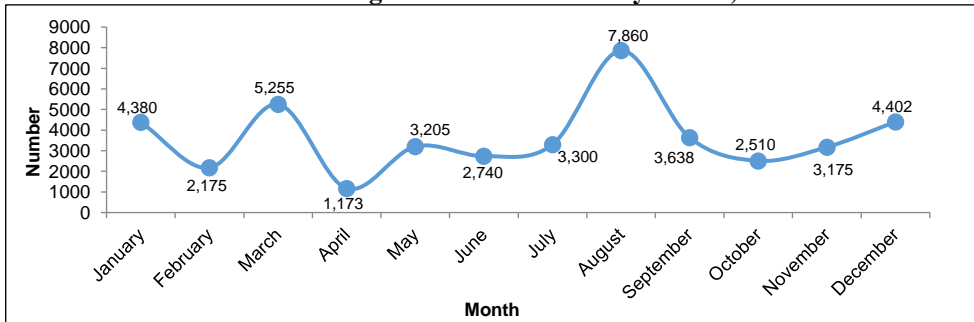

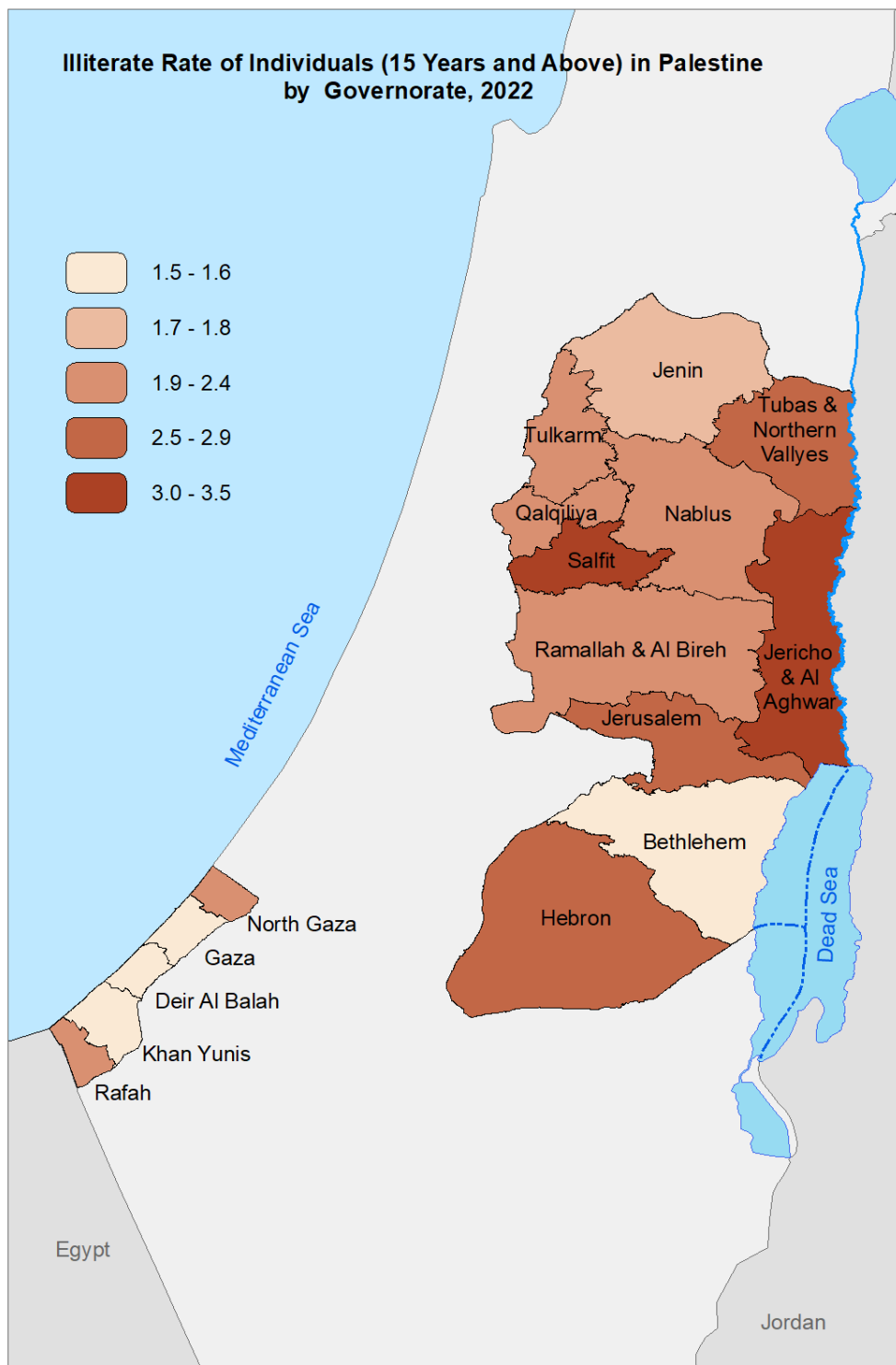

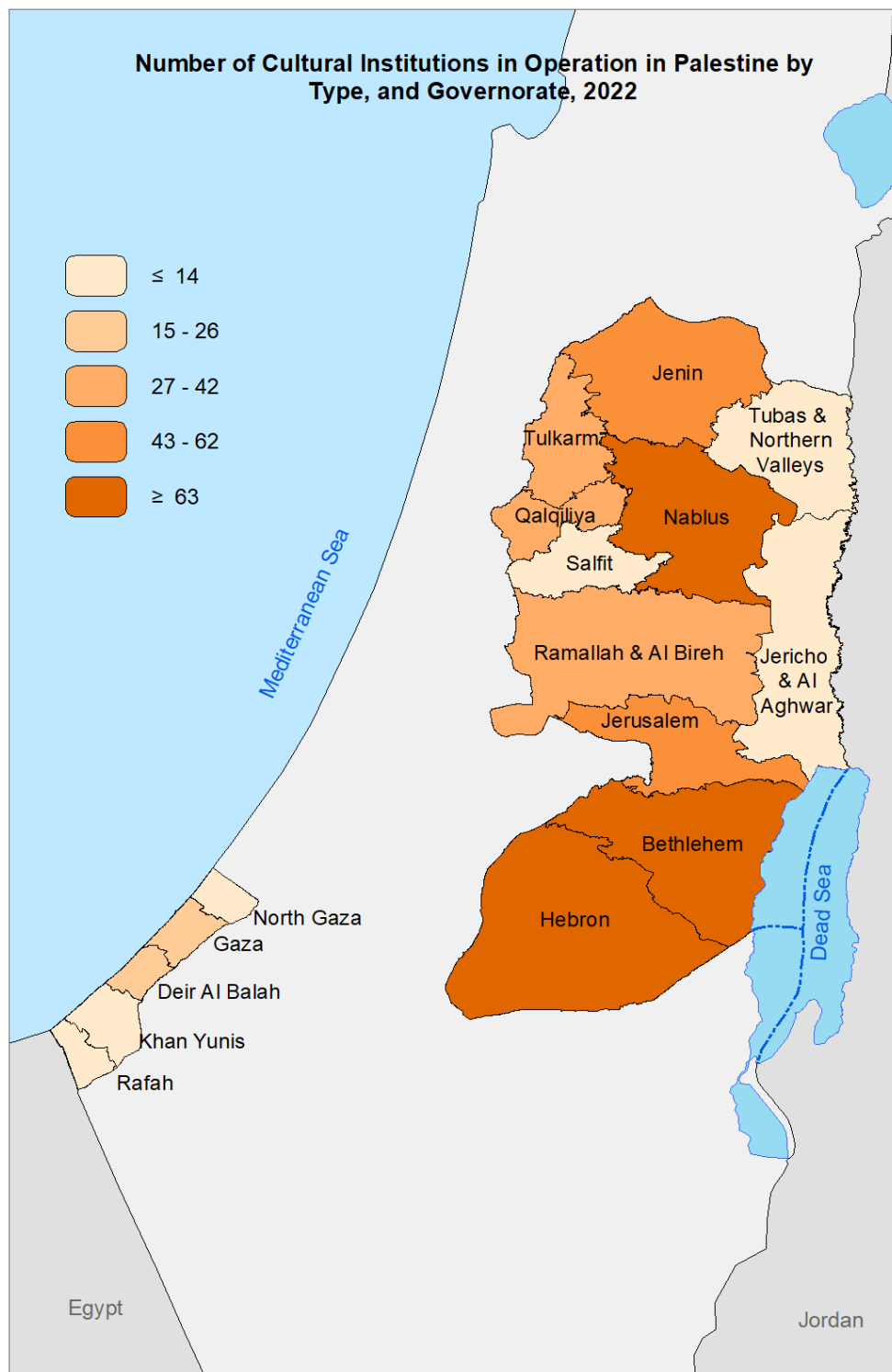

1.7 Information society

1.7.1 Availability of ICT Tools

- 31.5% of households in Palestine had computer (Desktop, Laptop, Tablet), 37.5% in the West Bank and 20.8% in Gaza Strip in the year 2022.
- 92.4% of households in Palestine had an Internet service at home, (92.8% in the West Bank and 91.8% in Gaza Strip in the year 2022.

1.7.2 Using Internet:

- The percentage of individuals (10 years and above) who used the internet from anywhere reached 88.6% in Palestine in 2022, 92.2% in the West Bank and 83.1% in Gaza Strip. This percentage reached 89.1% among males and 88.2% among females.

Percentage of Individuals (10 Years and Above) Who Used the Internet in Palestine by Region and Sex, 2022

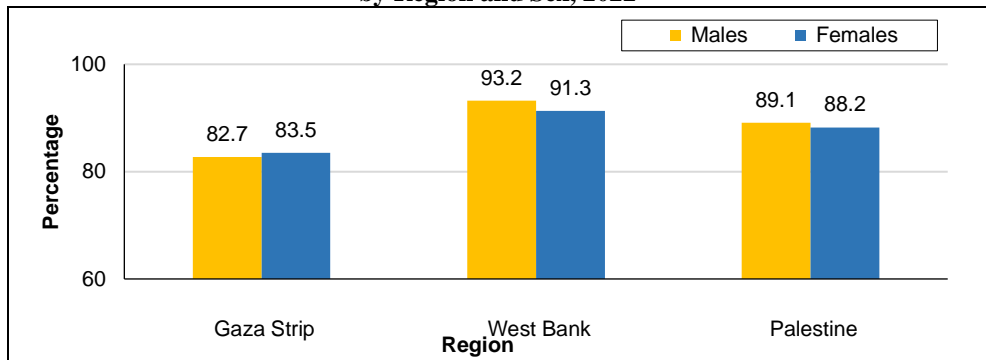

1.7.3 Own a Mobile Phone

- The percentage of individuals (10 years and above) who own a mobile phone is 79.2% in Palestine in the year 2022, 86.1% in the West Bank and 68.7% in Gaza Strip. This percentage reached 82.7% among males and 75.7% among females.

1.7.4 Own Smart Phone:

- About 73.2% of individuals aged 10 years and above own a smart phone in Palestine in the year 2022, 83.3% in the West Bank and 57.8% in Gaza Strip. This percentage reached 74.3% among males and 72.2% among females.

Percentage of Individuals (10 Years and Above) Who Own a Smart Phone in Palestine by Region and Sex, 2022

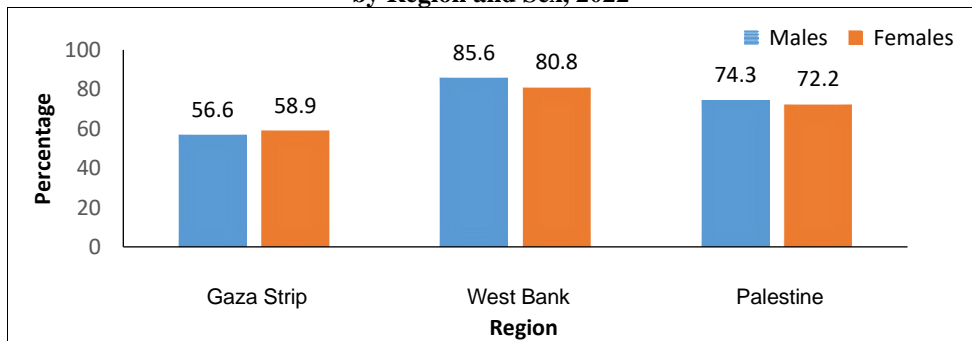

1.8 Security and Justice

1.8.1 Reported Criminal Offenses

- The number of reported criminal Offenses in 2022 in Palestine reached 34,391 in the West Bank. (excluding Jerusalem J1)
- Criminal Offenses were concentrated in assault on others by 24.4%, harming\ immoral offenses 12.4%, threatening 12.2%, thefting 11.6%, assault on private and public property 9.5%, while the rest of the criminal acts were distributed among crimes against public order, drug crimes, fraud and forgery, crime of breach of trust\ corruption, prejudice the course of justice and other criminal Offenses.

1.8.2 Juvenile

- The number of juveniles who were referred to the Juvenile officer in the West Bank reached 2,043 in 2022, and the largest number of juveniles was in Ramallah & Al- Bireh Governorate, with 363 juveniles.
- The crimes committed by these juveniles were distributed among 686 harm/threatening, 334 cases of robbery and theft, 180 cases of road accidents and the rest were various crimes such as destroying other properties, participating in assault\ scrimmage, assault government employees and others.

1.8.3 Road Traffic Accidents:

- The number of road traffic accidents in Palestine reached 19,737 (16,508 in West Bank, and 3,229 in Gaza Strip) in 2022.
- Road traffic accidents resulted in 13,544 injuries, distributed as 11,662 mild injuries, 1,452 moderate injuries, 240 serious injuries, and 190 fatal injuries.
- Most road traffic accidents occurred during the year 2022 in Ramallah & Al-Bireh governorate, with 3,753 accidents.

1.8.3 Civil Court Matters:

- The number of civil court matters received in Palestine reached 176,249 cases (101,285 matters in the West Bank, and 74,964 matters in Gaza Strip) for the year 2022.
- The percentage of decided matters out of the total of civil court matters received and carried from the previous year in Palestine was 50.3% (40.6% in the West Bank and 67.2% in Gaza Strip).

2. land and Enviornment for Palestinian in Palestine

2.1 Agriculture

- The number of agricultural holders in Palestine reached 138,339 holders during the agricultural year 2020/2021.
- 114,048 holders are in the West Bank, representing 82.4% of the total number of agricultural holders, and 24,291 holders are in Gaza Strip, representing 17.6% of the total number of agricultural holders in Palestine, compared to 110,104 holders during the agricultural year 2009/2010, with an increase of 28,235.
- By gender, 127,332 holders are males (92%) and 10,653 holders are females (7.7%) and 354 holders of non-household holdings (0.3%) in the agricultural year 2020/2021.

Percentage Distribution of Agricultural Holders in Palestine by Sex, 2020/2021

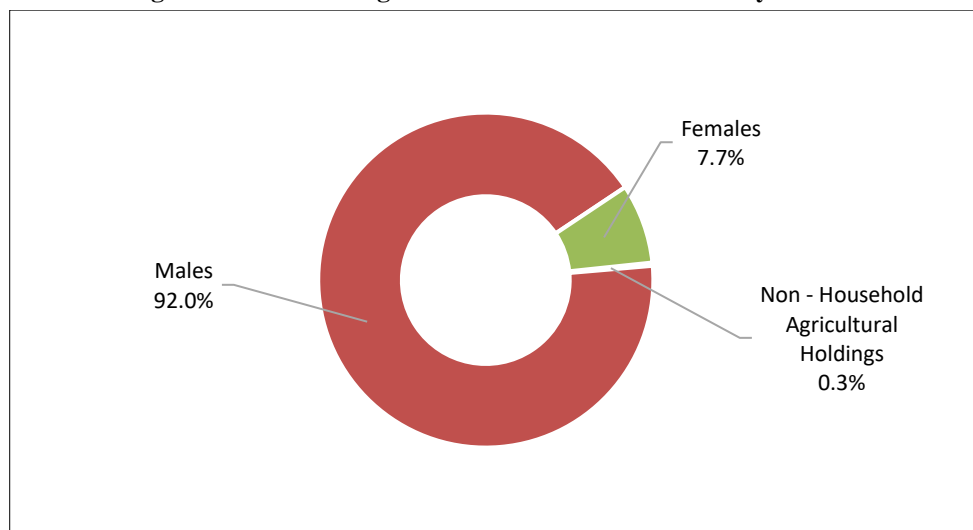

- The number of agricultural holdings reached 140,568 in the agricultural year 2020/2021, of which 115,814 were in the West Bank (82.4%) of the total number of agricultural holdings and 24,754 were in Gaza Strip (17.6%), compared to 111,310 holdings in 2009/2010 (an increase of 29,258 holdings).
- As for the number of holdings by type of holding, data showed that 103,143 holdings (73.4%) were plant holdings. 19,909 holdings (14.2%) were animal holdings, While 17,516 holdings (12.4%) were mixed holdings in the total number of agricultural holders in Palestine.

Cultivated area with field crops, vegetables and tree horticulture:

- The total cultivated area in Palestine in the agricultural year 2020/2021 amounted to 1,096,321 dunums, of which 979,752 dunums (89.4%) in the West Bank, and 116,569 dunums (10.6%) in Gaza Strip. compared to 911,556 dunums in 2010, with an increase of 184,765 dunums.
- The cultivated area with field crops in Palestine amounted to about 217,206 dunums, (19.8%) of the total area cultivated with crops. compared with 241,936 dunums in the agricultural year 2009/2010, with a drop of 24,730 dunums.
- The area cultivated with vegetables reached 202,285 dunums. (18.5%) of the total area cultivated with crops, compared with 127,257 dunums during the agricultural year 2009/2010, with an increase of 75,028 dunums.
- The area cultivated with tree horticulture reached 676,830 dunums, (61.7%) of the total area cultivated with crops in the agricultural year 2020/2021. compared to 542,363 dunums in the agricultural year 2009/2010, with an increase of 134,467 dunums.

Cultivated Area of Field Crops, Vegetables and Tree Horticulture in Palestine by Governorate, 2020/2021

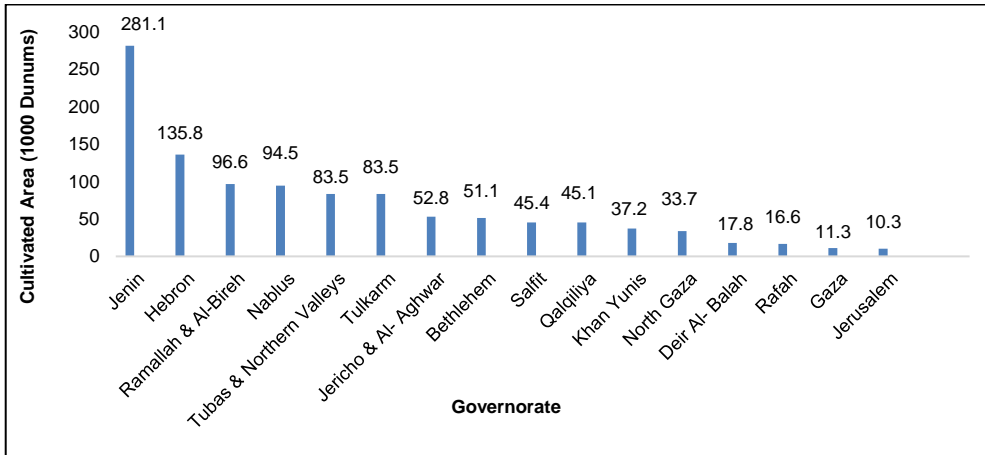

Livestock

- The number of cattle as on 01/10/2021 in Palestine reached 67,760 heads, of which 53,182 heads (78.5 %) in the West Bank and 14,578 heads (21.5 %) in Gaza Strip. compared to 33,925 heads on 01/10/2010. This number increased by 33,835 heads.
- The number of sheep as on 01/10/2021 in Palestine reached 771,168 heads, of which 713,271 heads (92.5%) in the West Bank and 57,897 heads (7.5%) in Gaza Strip. compared to 567,236 heads on 01/10/2010, with an increase of 203,932 heads
- The number of goats as on 01/10/2021 in Palestine reached 239,966 heads, of which 231,328 heads (96.4%) in the West Bank and 8,638 heads (3.6%) in Gaza Strip. compared to 219,364 heads on 01/10/2010, with an increase of 20,602 heads.

2.2 Environment and Natural Resources

2.2.1 Land Use

- The cultivated land area in the State of Palestine reached about 1,021.5 km² during the year 2021, representing about 17.0% of the total area of the State of Palestine, of which 676.9 km² is a permanent cultivated land area and 344.6 km² is a temporary cultivated land area, while the irrigated cultivated area amounted 230.1 km², representing about 22.5% of the total cultivated land area.
- The cultivated land area in the West Bank was about 937.4 km², representing about 91.8% of the total cultivated land area, while the cultivated land area in Gaza Strip was about 84.1 km², representing about 8.2% of the total cultivated land area. Cultivated land area in Jenin governorate was the highest percent of Cultivated land area with 25.9%, followed by Hebron governorate with 13.1%.
- As for the lowest percent of cultivated land area was Gaza and Jerusalem (include J1) governorates with a percent of 0.9 and 1.0% respectively of Cultivated land area.

2.2.2 Water

- The quantity of annual available water in 2022 was 448.1 MCM, of which 298.5 MCM was pumped from water pumped from Palestinian wells, 94.6 MCM was purchased from the Israeli Mekorot water company, and 45.4 MCM was discharged from water springs.

2.2.3 Meteorological Conditions

- The highest amount of rainfall from the beginning of the current rain season 2022/2023 till 09/03/2023 was 484 mm in Salfit station.

Rainfall Quantity (mm) in the West Bank from the beginning of the current rain season 2022/2023 till 09/03/2023 by Station Location

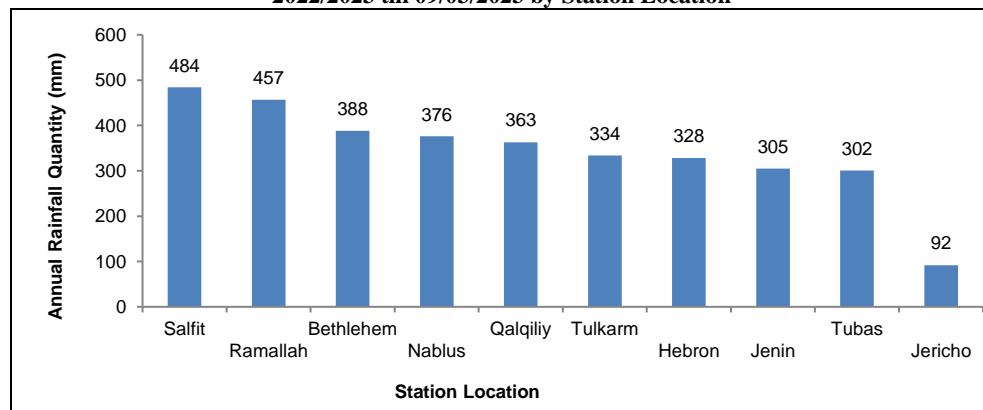

Source: Metrological Genera Directorate, Ramallah-Palestine

2.2.4 Energy

- The amount of imported electric energy in Palestine amounted to about 6.7 million MWh, and the amount of imported gasoline reached about 350.5 million liters, and about 822 million liters of diesel and about 1.7 million liters of kerosene, in addition to about 205.5 thousand tons of liquefied petroleum gas during the year 2021.

2.2.5 Emissions

- The amount of emissions generated from the energy, agriculture and waste sectors in Palestine during year 2021 was estimated at about 5,260 thousand tons of carbon dioxide (CO₂) equivalent.

2.3 Buildings and Housing Conditions

2.3.1 Housing Density

- Results showed that the average housing density (number of persons per room) in Palestine in 2022 was 1.5 persons per room: 1.5 persons per room in urban and rural areas, and 1.8 persons per room in refugee camps.
- The average housing density (number of persons per room) by region was 1.4 persons per room in the West Bank and 1.7 persons per room in Gaza Strip.

2.3.2 Type of Housing Unit

- 53.6% of the Palestinian households live in apartment type of housing units, 42.9% of the households live in houses, and less than half a percent of the households live in villas, and 3.1% of the households live in other types of housing units as an independent room, tent, marginal...etc, in 2022.

2.3.3 Tenure of Housing Unit

- 81% of the households in Palestine live in owned housing units, 87.3% in the West Bank and 69.8% in Gaza Strip in 2022.

- In addition, 7.1% of households in Palestine live in rented housing units (5.3% in the West Bank and 10.3% in Gaza Strip). Results also showed that 11.9% of households in Palestine live without payment and as in exchange of labour (7.4% in the West Bank and 19.9% in Gaza Strip) in 2022.

2.4 Tourism

- The number of hotels that responded to the survey at the beginning of 2022 was 95 operating hotels, with an average of 6,539 rooms, and an average of 14,026 beds.
- During 2022, the total number of guests in operating hotels in the West Bank was 459,080.
- The total number of guest nights was 1,229,519 during 2022.
- The average number of employed persons were 2,797 hotel workers: 2,129 males and 669 females during 2022.
- Average Room occupancy percentage was 19.2% in 2022.
- Average Bed occupancy percentage was 24.0% in 2022.

2.5 Israeli Violations

2.5.1 Israeli aggression (The time reference for all data in this section is from October 7, 2023 to December 26, 2023)

- Total Martyrs in Palestine reached (21,220)
- Total Martyrs in Gaza strip reached (20,915), Of which:
 - 8,200 were Children
 - 6,200 were Women
 - 1,049 were Elderly
 - 310 were Medical Staff
 - 103 were Press
 - 136 were UN Staff
 - 35 were Civil Defense
 - 209 Educational Staff
- Total Martyrs in the West Bank reached 305, Of which:
 - 77 were Children
 - 1 was Woman
 - 2 were Elderly
- Total Injured in Palestine reached (58,719)
 - 54,918 in Gaza strip
 - 3,801 in West Bank
- Total Child Injured in Palestine reached (6,743)
 - 6,168 in Gaza strip
 - 575 in West Bank
- Total Missing citizens in Gaza strip reached 7,000, of which:
 - 4,700 were Children & Women
- Total Detainees in Palestine reached (7,385)
 - 2,600 in Gaza strip
 - 4,785 in West Bank
- Total Displaced in Gaza strip exceeds 1.90 Million.
- Total Destroyed buildings exceeds 25 thousand, Of which:
 - 313 thousand housing units were damaged (Partially or completely) representing more than 50% of housing unit prior to the aggression.
 - 23 Hospitals.
 - 3 Churches Destroyed
 - 115 Mosques Destroyed

- 126 Government Headquarters Destroyed.
- 75 Schools Destroyed.
- 285 Partially Destroyed Schools.
- Each person in Gaza Strip has access to 1-3 liters of water per day during the aggression, while the share was 80 Liters/ day before the war, noting that the normal share is 150 Liters/ day based on WHO standards and recommendations.
- Only 4% of Gaza population had access to safe and clean water.
- A decrease of 90% in the availability of water sources.
- A drop of 92% in water consumption compared to pre-aggression levels.
- 5 martyrs out of every thousand students enrolled in Gaza Strip schools.
- Number of martyrs among students enrolled in schools in Palestine reached 3,141 martyrs, Of which:
 - 3,117 martyrs in Gaza Strip
 - 24 martyrs in the West Bank
- Number of injured students enrolled in schools in Palestine reached 4,863, Of which:
 - 4,613 injured students in Gaza Strip
 - 250 injured students in the West Bank
- 67 students were detained, where all of them are from the West Bank.
- Number of martyrs of teachers and administrators in Palestine schools reached 130 martyrs.
- Number of injured among teachers and administrators in Palestine schools reached 403 during the raids on Gaza Strip.
- More than 40 individuals, including teachers and administrative staff in the West Bank schools were detained.
- 608 thousand students enrolled in 796 schools in Gaza Strip were deprived of their right to school education.
- About half of the private sector establishments stopped their production or declined in Palestine as a result of an almost total suspension in production of about 56 thousand establishments in Gaza Strip, where internal trade constitutes more than half of the establishments in Gaza Strip.
- The majority of employment in Gaza Strip has become unemployed, estimated at more than 153 thousand employees, except for employees in the health and humanitarian relief sectors.
- Approximately USD 1.5 billion is the value of losses through two month of Israeli occupation Aggression in Palestine as a result of an almost total suspension in production in Gaza Strip along with the repercussions of the Israeli occupation aggression on Palestine, of almost USD 25 million per day, except for direct losses in properties and assets losses
- Gaza Strip is operating now at a productive capacity of about 14%
- Preliminary estimates have indicated that private sector establishments in Palestine have suffered losses estimated at more than USD 713 million as of the beginning of the Israeli occupation aggression on Gaza Strip, which is about USD 25 million per day, excluding loss of properties and fixed assets.
- Preliminary estimates indicate that the production of economic sectors in the West Bank through two month of Israeli occupation Aggression lost about 40% of its production compared to the total of usual two month production percentage with an estimated loss of about USD 1.1 billion through two month. Whereas Gaza Strip lost 86% of its usual monthly production during the month-long Israeli aggression on Gaza since October, that is equivalent to USD 407 million, which will, in return, negatively affect Palestine's general revenues.
- The overall Consumer Price Index CPI for Palestine during October 2023 recorded a sharp increase by 2.57% compared with September 2023 (11.99% in Gaza Strip, by 0.49% in Jerusalem J1, and with a slight increase by 0.09% in the West Bank).

- Fuel is a black market, with a complete siege on Gaza Strip and with no permission to allow fuel into Gaza through the crossings, diesel prices increased by 129% and gasoline prices by 118%.
- The direct daily losses in agricultural production are estimated at about USD 1.6 million as a result of stalling production, and the value of losses is exacerbated when taking into account the destruction of agricultural property and assets and the bulldozing of land which will double the value of the total losses.
- The total agricultural losses in the Gaza Strip will exceed USD 180 million in light of the destruction of thousands of trees by the occupation during its recent aggression and the bulldozing of many agricultural areas.

2.5.2 Settlements

- There were 151 settlements in the West Bank by the end of 2022; of which 26 settlements were in Jerusalem Governorate distributed as follows: 16 settlements in Jerusalem (J1), and 10 settlements in Jerusalem (J2).
- Data indicates that there were 745,467 settlers in the West Bank by the end of 2022. The majority of those settlers (336,272) live in Jerusalem Governorate. This figure comprises 246,990 settlers within Jerusalem Governorate (J1).

3. Economic statistics

3.1 Real Sector

3.1.1 National Accounts

Gross Domestic Product :

- GDP for Palestine at constant prices was USD 15,613 million during the year 2022, it showed an increase of 4% compared to the year 2021.

Gross Domestic Product Per Capita:

- GDP per Capita for Palestine at constant prices was USD 3,087 during the year 2022, it showed an increase of 1% compared to the year 2021.

3.2.1 Prices and Price Indices

- The overall CPI for Palestine during 2022 Recorded a sharp Increase by 3.74% compared with 2021 (4.70% in Jerusalem J1, 3.74% in the West Bank, and 3.16% in Gaza Strip).

Yearly percent changes in Consumer price index in Palestine for: 2010–2022

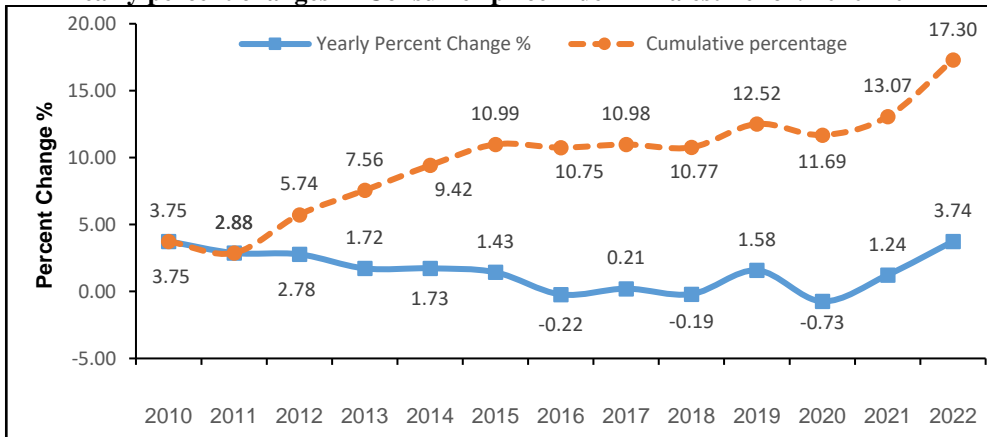

Monthly percent changes in Consumer price index in Palestine for the months of 2022

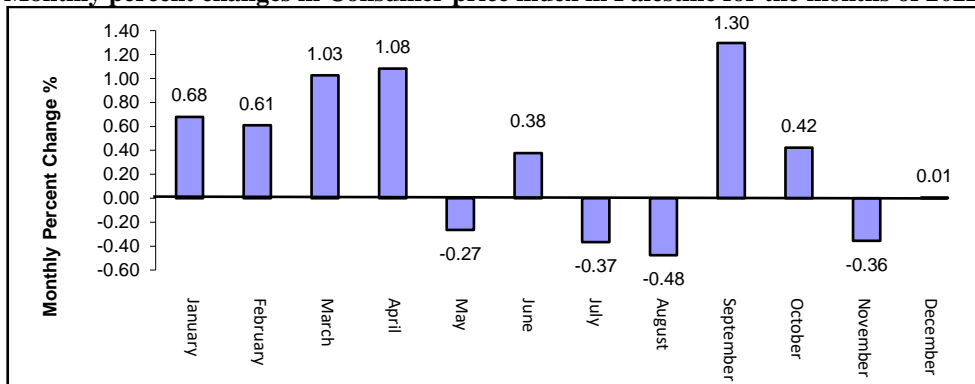

- Increase in the CPI during 2022 was due to the increase in the prices of goods in food and non-alcoholic beverages group by 6.74%, which had a share of 28.15% of the total consumer basket; the price of corn oil increased by 20.81%, fresh vegetables by 19.55%, other sugar and sugar substitutes by 16.39%, eggs by 16.13%, flour of cereals "white flour" by 14.36%, potatoes and other tubers by 13.29%, bread by 12.02%, other non-alcoholic beverages by 10.91%, fresh chicken by 9.46%, rice by 6.07%, soft drinks by 4.86%, and Fresh meat by 2.48%. While, the price of dried vegetables decreased by 5.03%, and fresh fruit decreased by 2.25%.
- The prices of goods and services in transportation group increased by 3.05%, which had a share of 14.26% of the total consumer basket.
- The prices of Diesel increased by 13.89%, and Petrol by 8.49%, the prices of goods and services in housing, water, electricity, gas and other fuels group increased by 2.74%, which had a share of 9.06% of the total consumer basket, the prices of Gas increased by 6.51%, actual rentals for housing by 2.23%, electricity tariff by 1.58%.

Producer Price Index:

- The overall PPI in Palestine with its base year (2019=100) reached 105.32 in 2022, which indicates a sharp increase by 7.43% compared to 2021.
- Prices of PPI for 2022 increased due to the increase in the prices of goods in electricity, gas, steam and air conditioning supply activities by 12.76%, Agriculture, forestry and fishing activities by 12.26%, water supply; sewerage, waste management and remediation activities by 6.31%, manufacturing activities by 4.78%, and mining and quarrying activities by 3.03%.
- The prices of locally consumed products increased by 7.69%, and the prices of local exported products increased by 5.14% in 2022 compared to 2021.

Yearly Percent Changes in PPI in Palestine for 2011 – 2022

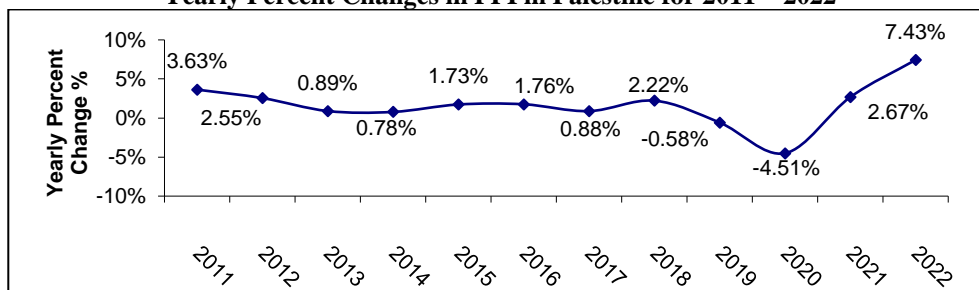

The Trend Line of Producer Price Index Numbers in Palestine for: January – December 2022

Base Year (2019 = 100)

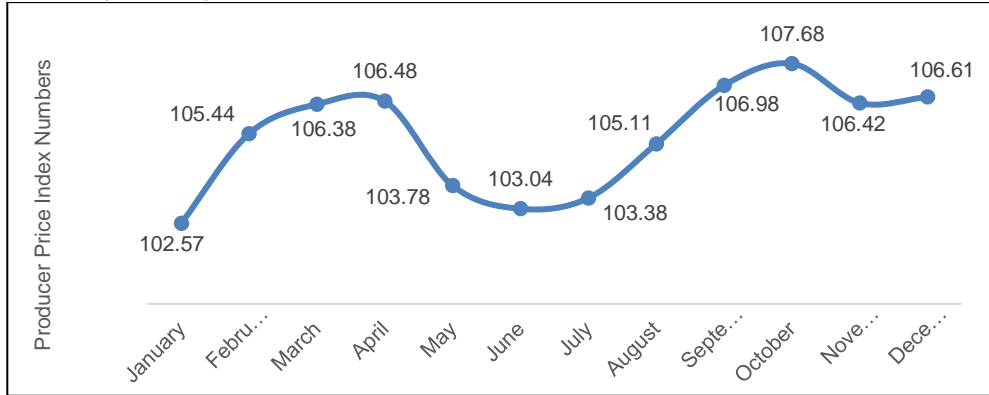

Wholesale Price Index

- The overall Wholesale Price Index (WPI) in Palestine with its base year (2021=100) reached 107.42 in 2022, which indicates an increase of 7.42% compared with 2021.
- The changes in WPI for 2022 were traced back to changes in prices of the following Division compared with previous year: Wholesale trade, except of motor vehicles and motorcycles by 7.59%, which had a share of 89% of the total wholesale trade, and Wholesale and retail trade and repair of motor vehicles and motorcycles by 5.96%. which had a share of 11% of the total wholesale trade.
- The prices of local products increased by 9.74%, and the prices of imported products increased by 6.62% compared with the previous year.

Yearly Percent Changes in the Wholesale Price Index in Palestine for 2011 – 2022

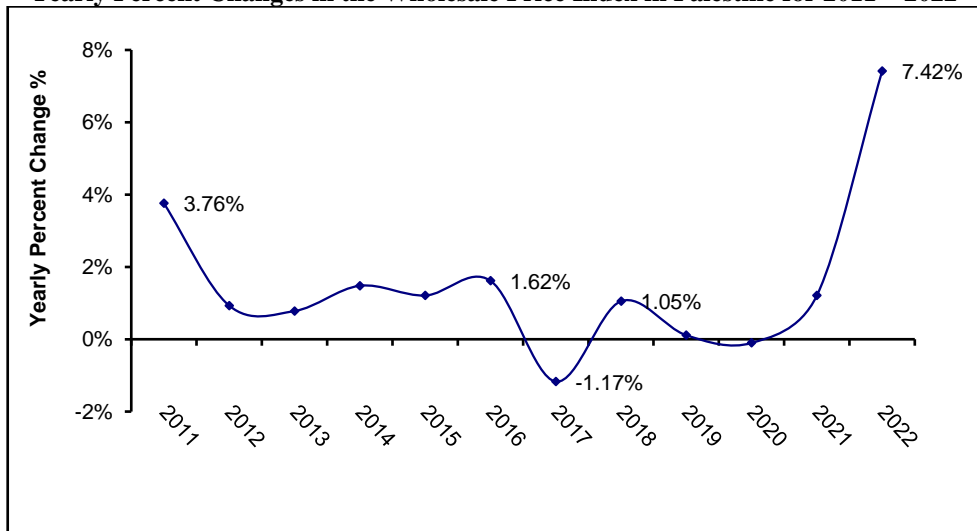

The Trend Line of Wholesale Price Index Numbers in Palestine for the period: Fourth Quarter 2019 – Fourth Quarter 2022

(Base year 2021 = 100)

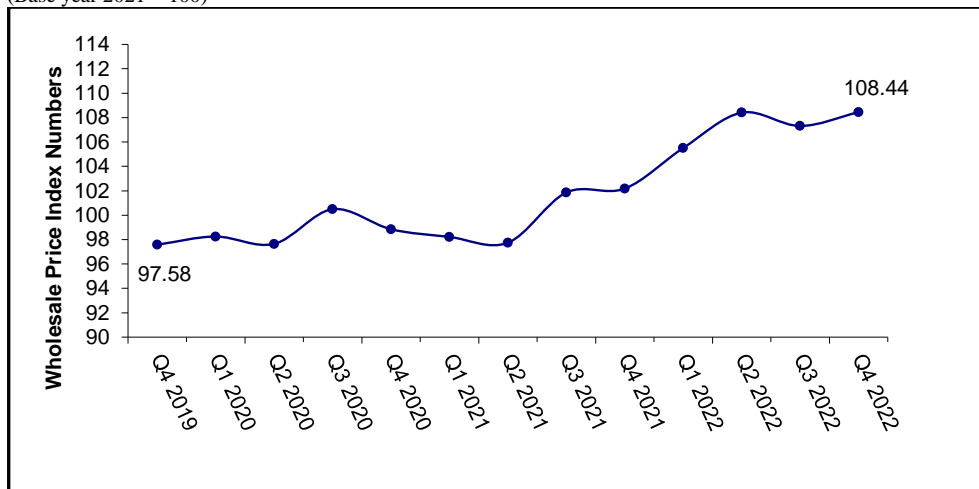

Industrial Production Index:

- The overall IPI in Palestine with its Base Year (2019 = 100) reached 108.5 in 2022, which indicates an increase by 3.27% compared to 2021.
- IPI for 2022 increase due to the increase in the activities of Electricity, Gas, Steam and Air Conditioning Supply by 8.47%, the activities of Manufacturing Industry by 3.07%, and the activities of Water Supply, Sewerage, Waste Management and Remediation by 2.16%. While, the activities of Mining and Quarrying decreased by 6.70%.

Yearly Percent Changes in the Industrial Production Index in Palestine for 2012 – 2022

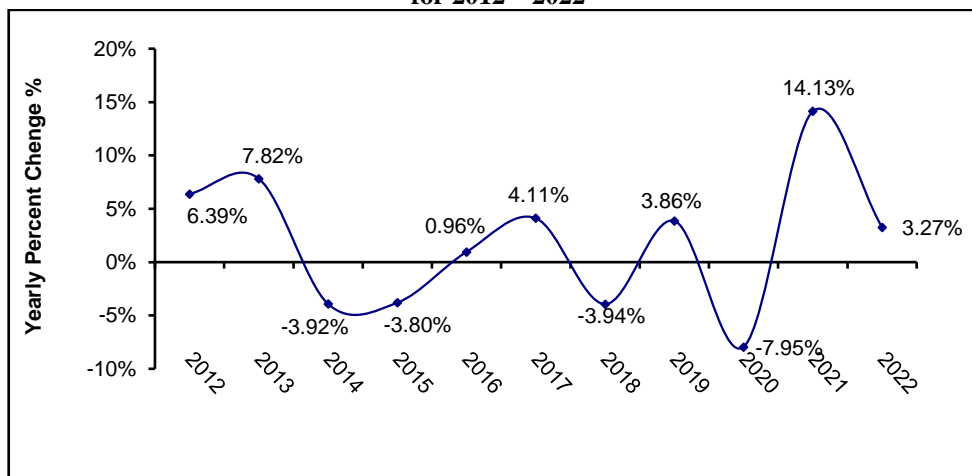

The Trend Line of Industrial Production Index Numbers in Palestine for: January – December 2022

Base Year (2019 = 100)

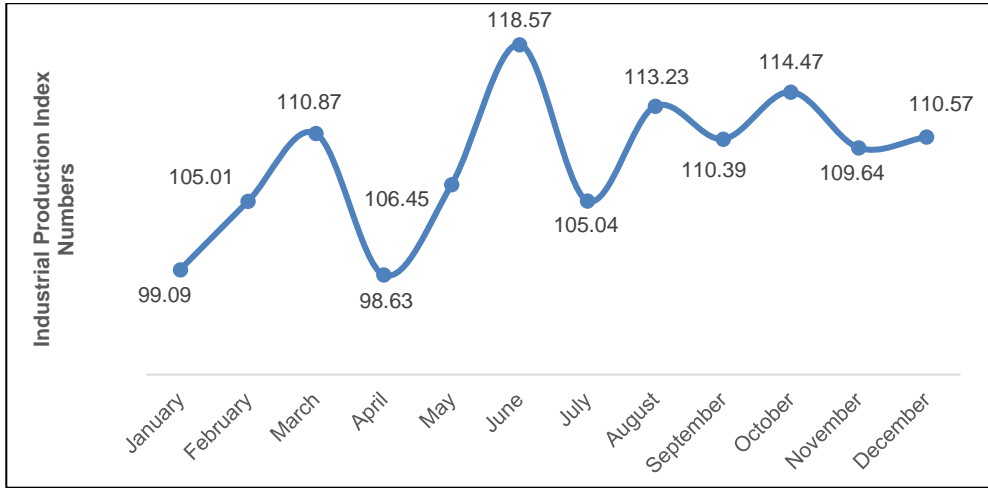

3.2 Business Statistic

3.2.1 Construction

- There were 7,766 employed persons in the Construction activity in 2022. and the value of the enterprises output in the construction activity was USD 201.7 million; intermediate consumption totaled USD 94.6 million; and the value added was USD 107.1 million in 2022.

Building Licenses:

- A total of 11,350 building licenses were issued in 2022, the area of licensed buildings (residential and non-residential) totaled 5,506 (1000 m2).
- The total number of building licenses issued in 2021 increased by 34.3% compared with 2020, where the number of new dwellings in 2021 increased by 31.7% compared with 2020.

3.2.2 Industrial Sector

- There were 96,109 employed persons in the industrial activity in 2022, and the value of the enterprises output in industrial activities was USD 5,105.5 million, intermediate consumption totaled USD 2,675.1 million, and the value added was USD 2,430.4 million in 2022.

3.2.3 Transportation

- There were 7,757 employed persons in the transport and storage activity in 2022, and the value of the enterprises output in transport and storage activities was USD 142.3 million; intermediate consumption was USD 48.0 million; and the value added was USD 94.3 million in 2022.

Licensed Vehicles:

- The total number of licensed vehicles at the end of 2022 in Palestine was 466,948 vehicles and the highest percentage of licensed vehicles was for private cars, which amounted to 76.6% of the total licensed vehicles in Palestine, followed by trucks and commercial cars, which amounted 9.5%, followed by taxis with a rate of 4.5%, while the remaining vehicles formed 9.4%.

New Registered Vehicles:

- The total number of new registered vehicles at the end of 2022 in Palestine was 36,613 vehicles, and the highest percentage of registered vehicles was for private cars, which amounted to 84.3% of the total registered vehicles in Palestine, followed by trucks and commercial cars, which amounted to 6.7%, followed by taxis with a rate of 2.1 %, while the remaining vehicles formed 6.9%.

3.2.4 Information and Communications

- There were 9,558 employed persons in the information and communications activity in 2022. the value of the enterprises output in information and communication activities was USD 592.9 million; intermediate consumption was USD 128.1 million; and the value added was USD 464.8 million in 2022.

3.2.5 Services

- There were 171,318 employed persons in services activities. and the value of the enterprises output in the services activities was USD 3,164.6 million; intermediate consumption totaled USD 758.2 million; and the value added was USD 2,406.4 million.

3.2.6 Finance and Insurance

- There were 16,097 employed persons in financial intermediation enterprises in 2022, and the value of output in financial intermediation enterprises was USD 1,132.3 million in 2022. While The value of intermediate consumption in financial intermediation enterprises was USD 341.4 million in 2022, the gross value added in financial intermediation enterprises was 790.9 USD million.

3.2.7 Internal Trade

- In 2022, there were 213,754 employed persons in the internal trade activity, The value of the enterprises output in internal trade activities was USD 5,066.2 million; intermediate consumption totaled USD 949.7 million; and the value added was USD 4,116.5 million.

3.3 External Sector

3.3.1 Registered Foreign Trade

Imports:

- The total value of registered imported goods in 2022 was USD 9,088.6 million, which marks an increase of 16% compared to 2021.

Exports:

- The registered exported goods totaled USD 1,525.2 million in 2022 marking an increase of 12% compared to 2021.

Trade Balance:

- The deficit in the trade balance in goods (the difference between exports and imports) totaled USD 7,563.5 million in 2022, showing an increase of 17% compared to 2021.

3.3.2 Balance of Payments

Current Account:

- The balance of payments in the year 2021 recorded a deficit of USD 1,778 million in current account (goods, services, income, current transfers) compared with a deficit of USD 1,903 million in 2020 reflecting a decrease of 7%.

- The trade balance of goods recorded a deficit of USD 6,014 million. This reflects an increase of 13% compared with the 2020 deficit. The trade balance deficit with Israel was the main cause of the overall trade balance deficit.
- This account recorded a deficit of USD 940 million compared with a deficit of USD 905 million in 2020. The increase in the services balance deficit was caused by an increase of imports in travel and transport services.

Income Balance:

- A surplus of USD 3,627 million was recorded in this account, representing an increase of 46% compared with 2020. The increase in this surplus was caused mainly by the increase of the compensations of employees working in Israel, which totaled USD 3,460 million, reflecting an increase of 44% compared with 2020. Investment income received from abroad totaled USD 264 million, reflecting an increase of 22% compared with 2020.
- Balance of Current Transfers: The balance of current transfers (voluntary or compulsory, not a result of an economic transaction) recorded a surplus of USD 1,549 million in 2021, reflecting an increase of 21% compared with 2020, Current transfers by donors represented 15% of the total value of receipts from abroad (inflows to Palestine)

Capital and Financial Account:

- This account recorded a surplus of USD 1,853 million in 2021, mainly due to the surplus in the financial account (direct investments, portfolio investments, other investments and reserve assets), which totaled USD 1,381 million as a result of the surplus in currency and deposits in other investments, while the capital account achieved a surplus of 472 million USD.

3.3.3 International Investment Position

- International Investment Position (external assets – foreign liabilities) for Palestine at the end of 2022 revealed that the net IIP amounted to about USD 3,189 million.
- The total stocks of External Assets for Palestine amounted to USD 9,260 million, the Foreign Direct Investment abroad contributed to 3%, Portfolio Investments abroad reached 18%, while Other Foreign Investments abroad (mainly currency and deposits) reached 69% and Reserve Assets amounted to 10%.
- At sector level, the external investments of banks sector represented a large share of the external assets, standing at 73% of the total value of external assets.
- The total stocks of Foreign Liabilities in Palestine (Stocks of non-residents invested in Palestine) amounted to USD 6,071 million.
- The Foreign Direct Investment in Palestine contributed to 53%, Portfolio Investments in Palestine reached 14% and Other Investments in Palestine (mainly loans and deposits from abroad) amounted to 33%. According to sectoral level, the foreign investments in banks sector contributed a major value in the foreign liabilities, represented by 34% of the total value of foreign liabilities on the Palestinian economy.

3.3.4 External Debt

- The Gross External Debt on different sectors of the Palestinian economy reached USD 2,006 million decreased by 11% compared with previous year.
- The debt on government sector represented 65%, while debt on banks sector reached 32%, and debt on other sectors (Nonbank financial corporations, non-financial corporations, NGOs and households sectors) amounted to 2%, and the lending between affiliated companies reached 1%.

Palestinians in the Occupied Palestinian Territory in 1948

Palestine Catastrophe (Nakba) of 1948 resulted in the occupation of more than three quarters of Palestine. Thus, Israel was established on that part of Palestine occupied in 1948, which represents 78% of historical Palestine. The Palestinian population who remained in their homeland came under direct and complete Israeli sovereignty. They were considered Israeli citizens and were subject to various policies and practices that sought to obliterate the Palestinian identity and culture.

Statistically speaking, all data on Palestinians living in this part of historical Palestine occupied in 1948 were considered part of the Israeli statistical system. Thus, all Israeli statistical issues and publications include data on the Palestinian population.

The Palestinian Central Bureau of Statistics strove hard to compile, tabulate and disseminate statistical data on the Palestinians living in Israel despite the difficulties, including the scarcity of separate data available on those Palestinians, in addition to the complications associated with compiling statistical data about them.

Nevertheless, data disseminated in this chapter constitutes a general statistical diagnosis of the Palestinian reality in Israel. This chapter presents statistics on the Palestinians in Israel including demographic, educational and labor force characteristics. It is worth noting that such statistics are derived from the reality of living conditions in Israel. Thus, any possible comparisons for any of the statistical indicators should be made with those pertinent to the population in Israel and not with the Palestinians in other places. Some changes occurred in the data of this chapter which refers to revision and modification as in its sources.

The data of this chapter does not include Palestinians and Arabs residing within the borders of the territories occupied in 1967 and subsequently annexed to Israel, which are determined mainly in that part of Jerusalem Governorate, which was annexed by the Israeli occupation by force following its occupation of the West Bank in 1967 and the Syrian Golan Heights.

Population:

- The total population of those areas at the end of 2022 was 1.606 million (excluding the residents of occupied East Jerusalem and the Golan Heights).
- The total fertility rate for Palestinian women during 2022 was 2.75 births.
- The average size of the Palestinian household was 4.17 persons in 2022.

Labour Force:

- The labour force participation among the Youth (18 -35 Years) was 64.7%: 77.8% for males, and 51.1% for females in 2020.

Education:

- There were 665 schools, including 582 primary schools and 83 schools for children with special needs in 2022/2023, 228 intermediate schools and 408 secondary schools in 2022/2023.

Palestinian in Dispora

Population:

- The number of Palestinian refugees registered in the records of the United Nations Relief and Works Agency for Palestine (UNRWA) in Jordan, Syria, Lebanon and Palestine reached about 6.5 million refugees in December 2021.

Health:

- There were 27 primary healthcare centers in Lebanon, 23 in Syria, and 25 in Jordan and 65 in palestine at the end of 2021.

Education:

- The total number of UNRWA schools was 161 schools in Jordan, 102 schools in Syria and 65 schools in Lebanon and 374 in palestine at the end of 2021/2022.
- The total number of refugee students in UNRWA schools was 119,781 in Jordan, 39,144 in Lebanon and 49,431 in Syria and 336,354 in palestine at the end of 2021/2022.
- The total number of teaching staff in UNRWA schools was 4,557 in Jordan, 1,876 in Syria and 1,786 in Lebanon and 11,658 in Palestine at the end of 2021/2022 in 2017/2018.
- The number of vocational and technical training centers was 10 centers: 3 centers in Jordan, 1 in Syria and Lebanon, and 5 in Palestine; 3 centers of which are in the West Bank and the other 2 are in Gaza Strip.

References

1. **Palestinian Central Bureau of Statistics, 2020.** Statistical Yearbook of Palestine, 2020, No. 20. Ramallah - Palestine.
2. **Ministry of Interior, 2023.** Updated statistical tables from Population Register. Ramallah - Palestine.
3. **Palestinian Central Bureau of Statistics, 2023.** Revised Estimated based on the final results of Population, Housing and Establishments Census, 2017. Ramallah – Palestine.
4. **Palestinian Central Bureau of Statistics, 2023 .** Database of Marriage and Divorce Database, 2022. Ramallah-Palestine.
5. **Palestinian Central Bureau of Statistics, 2022.** Multiple Indicator Cluster Surveys Series, 2010, 2014, 2019-2020. Ramallah – Palestine.
6. **Ministry of Health, PHIC, Health Status – Palestine, 2020-2022.**
7. **Palestinian Central Bureau of Statistics, 2022.** Smoking and Tobacco Consumption, 2021. Main Findings. Ramallah – Palestine.
8. **Palestinian Central Bureau of Statistics, 2023.** Labour Force Database 2020-2022. Ramallah – Palestine.
9. **Ministry of Education, 2023.** Education Statistical Yearbook for the Scholastic Years 2018/2019-2022/2023. Ramallah - Palestine.
10. **Palestinian Central Bureau of Statistics, 2023.** Cultural Statistics Database, 2022. Ramallah - Palestine.
11. **Higher Council for Youth and Sports, 2023.** Sport Clubs Data, 2022. Ramallah-Palestine.
12. **The Ministry of Awqaf and Religious Affairs, 2023.** Mosques Data 2022. Ramallah- Palestine.
13. **Palestinian Central Bureau of Statistics, 2018.** Population, Housing and Establishments Census 2017: Census Final Results - Summary. 2017
14. **Palestinian Central Bureau of Statistics, 2022.** Socio-Economic Conditions Survey, 2020. Ramallah - Palestine.
15. **Palestinian Central Bureau of Statistics, 2022.** Agricultural Census 2021, Final Results. Ramallah - Palestine.
16. **Palestinian Central Bureau of Statistics, 2021.** Statistical Water Tables Palestine, 2020. Ramallah – Palestine.
17. **Palestinian Central Bureau of Statistics, 2021.** Israeli Settlements in Palestine: Annual Statistical Report 2020. Ramallah - Palestine.

18. **Palestinian Water Authority, 2020.** Water Information System. Ramallah - Palestine.
19. **Palestinian Central Bureau of Statistics, 2021.** Energy Tables in Palestine 2020. Ramallah - Palestine.
20. **Palestinian Central Bureau of Statistics 2021.** Energy Balance of Palestine 2020. Ramallah - Palestine.
21. **Metrological General Directorate, 2023. Ramallah-Palestine.**
22. **Palestinian Central Bureau of Statistics, 2023.** Emissions to Air, 2021. Ramallah - Palestine.
23. **Palestinian Central Bureau of Statistics, 2022.** Database of Security and Justice Statistics, 2015-2022. Ramallah - Palestine.
24. **Palestinian Central Bureau of Statistics, 2021.** National Accounts at Current and Constant Prices 2020. Ramallah - Palestine.
25. **Palestinian Central Bureau of Statistics, 2020.** Quarterly National Accounts Statistics (2018-2020). Ramallah - Palestine.
26. **Palestinian Central Bureau of Statistics, 2022.** Price and Price Indices: Annual Bulletin, 2021. Ramallah - Palestine.
27. **Palestinian Central Bureau of Statistics, 2022.** Transportation and Communication Statistics in Palestine: Annual Report 2021. Ramallah - Palestine.
28. **Palestinian Central Bureau of Statistics, 2020.** Transport Survey: Outside Establishments Sector 2019, Main Results. Ramallah - Palestine.
29. **Palestinian Central Bureau of Statistics, 2021.** Building Licenses Statistics (First Quarter 2017- Fourth Quarter 2021). Ramallah - Palestine.
30. **Palestinian Central Bureau of Statistics, 2023.** Hotel Activities in the West Bank, Annual Bulletin 2022. Ramallah - Palestine.
31. **Palestinian Central Bureau of Statistics, 2021.** Foreign Trade Statistics, Goods and Services, 2020: Main Results. Ramallah - Palestine.
32. **Palestinian Central Bureau of Statistics, 2023.** Economic Survey Series 2018-2019: Main Results. Ramallah - Palestine.
33. **Palestinian Central Bureau of Statistics, 2023.** Business Statistics Survey 2020-2022: Press release. Ramallah – Palestine.
34. **Palestinian Central Bureau of Statistics, Palestine Monetary Authority, 2021.** Annual Balance of Payments, 2020 Preliminary Results. Ramallah – Palestine.
35. **Palestinian Central Bureau of Statistics, 2021.** International Investment Position and External Debt Statistics, 2020. Press Release. Ramallah - Palestine.
36. **Palestinian Central Bureau of Statistics, 2021.** Tourism Satellite Accounts Series, (2009-2018). Ramallah - Palestine.

37. **Palestinian Central Bureau of Statistics, 2021. Ministry of Health** Palestinian Health Accounts, 2019. Ramallah - Palestine.
38. **Palestinian Central Bureau of Statistics, 2021.** Household Survey on Information and Communications Technology, 2019: Main Findings Report. Ramallah - Palestine.
39. **Palestinian Central Bureau of Statistics, 2021.** multi-indicators cluster survey, 2019-2020. Ramallah - Palestine.
40. **Palestinian Central Bureau of Statistics, 2022.** Land Use Statistics in the Palestinian Territory, 2021. Ramallah - Palestine.
41. **Palestinian Central Bureau of Statistics, 2023.** Housing and Housing Condition Statistics Tables, 2022. Ramallah - Palestine.
42. **Palestinian Central Bureau of Statistics, 2022.** Administrative Records Database for Women and Men, 2020-2021. Ramallah – Palestine.
43. **Palestinian Central Bureau of Statistics, 2022.** Violence Survey in the Palestinian Society, 2019 - Main Findings. Ramallah - Palestine.
44. **Palestinian Central Bureau of Statistics, 2022.** Palestinian Child Rights Reality Report, 2022. Ramallah – Palestine.
45. **Palestinian Central Bureau of Statistics, 2023.** Database of Information and Communications Technology Statistics, 2022. Ramallah - Palestine.
46. **Palestinian Central Bureau of Statistics, 2020.** Multidimensional Poverty Report, 2017. Main Results. Ramallah - Palestine.
47. **Palestinian Central Bureau of Statistics, 2018.** Levels of Living in Palestine: Expenditure, Consumption and Poverty, 2017. Ramallah – Palestine.
48. **Palestinian Central Bureau of Statistics, 2023.** Women and Men in Palestine: Issues and Statistics, 2023. Ramallah - Palestine.
49. **The Galilee Society, Arab National Society for Health Research & Services, 2022, Rikaz.** Databank on the Palestinian Community in Israel. *The Palestinians in Israel*.
50. **United Nations Relief and Works Agency for Palestine Refugees in the Near East, 2022.**

